Министерство здравоохранения
Республики Беларусь
Сектор методологии и анализа медицинской статистики

Public Health Ministry of the Republic of Belarus
Division of methodology and analysis of medical statistics

ЗДРАВООХРАНЕНИЕ В РЕСПУБЛИКЕ БЕЛАРУСЬ

Официальный статистический сборник за 2010 г.

PUBLIC HEALTH IN THE REPUBLIC OF BELARUS

An official statistics collection, 2010

Минск

РНМБ

2011

Сборник содержит основные статистические данные о состоянии здравоохранения и здоровья населения Республики Беларусь на 01.01.2011.

Состоит из следующих разделов: административно-территориальное деление; численность и возрастной состав населения; естественное движение населения; расходы на здравоохранение и физическую культуру; сеть и кадры организаций здравоохранения (все ведомства); сеть и кадры медицинских организаций Минздрава: подготовка кадров; основные данные по амбулаторной и стационарной помощи населению; заболеваемость населения; инвалидность; основные показатели деятельности лечебно-профилактических организаций.

Сборник предназначен для руководителей организаций здравоохранения, ученых и врачей.

© Составление. Министерство здравоохранения Республики Беларусь, сектор методологии и анализа медицинской статистики, 2011.

© Оформление. ГУ «Республиканская научная медицинская библиотека», 2011.

ПРЕДИСЛОВИЕ

Сборник «Здравоохранение в Республике Беларусь», содержащий основные показатели здравоохранения за 2010 г., составлен сектором методологии и анализа медицинской статистики Министерства здравоохранения Республики Беларусь для обеспечения руководящих работников отрасли основными сведениями о состоянии здравоохранения и здоровья населения республики.

При составлении сборника использованы данные годовых статистических отчетов Комитета по здравоохранению Минского горисполкома, областных управлений здравоохранения, материалы Национального статистического комитета Республики Беларусь и отдельных медицинских организаций.

В составлении сборника принимали участие сотрудники сектора методологии и анализа медицинской статистики Министерства здравоохранения Республики Беларусь Т.И. Атрашкевич (зав. сектором), А.Г. Халявина (гл. специалист), В.С.Король (вед. специалист), А.В. Копыток (зам. директора по организационно-методической работе РНПЦ медицинской экспертизы и реабилитации), директор д-р мед. наук, проф. В.Б. Смычек), канд. мед. наук, доц. Т.И. Терехович (зав. лабораторией реформирования здравоохранения ГУ «Республиканский научно-практический центр медицинских технологий, информатизации, управления и экономики здравоохранения» (РНПЦ МТ), директор д-р мед. наук, доц. М.М. Сачек), И.В. Полойко (гл. специалист лаборатории научных основ ресурсного обеспечения здравоохранения РНПЦ МТ). Аналитическая статья подготовлена Т.И. Атрашкевич, В.С. Король, Т.И. Терехович.

Все замечания по сборнику просим направлять по адресу:
220048, г. Минск, ул. Мясникова, 39,
Министерство здравоохранения Республики Беларусь,
сектор методологии и анализа медицинской статистики.

СОДЕРЖАНИЕ

Состояние здоровья населения и организация медицинской помощи в Республике Беларусь 31

1. Административно-территориальное деление Республики Беларусь на 1 января 2011 г.

1.1. Административно-территориальное деление Республики Беларусь на 1 января 2011 г. 41

2. Численность и возрастной состав населения Республики Беларусь

2.1. Численность постоянного населения Республики Беларусь на начало года (тыс.) 42

2.2. Численность постоянного населения Республики Беларусь по областям на начало 2009, 2010 гг. и среднегодовая численность населения за 2010 г. (тыс.) 43

2.3. Возрастной состав населения Республики Беларусь на начало года 44

2.4. Численность постоянного населения Республики Беларусь по полу и возрасту на 01.01.2011 г. 45

3. Естественное движение населения Республики Беларусь

3.1. Рождаемость, смертность и естественный прирост населения Республики Беларусь 46

3.2. Рождаемость, смертность, естественный прирост населения и младенческая смертность в Республике Беларусь по областям 48

3.3. Ожидаемая продолжительность жизни при рождении в Республике Беларусь (2010 г.) (по данным Национального статистического комитета Республики Беларусь) 50

4. Расходы на здравоохранение и физическую культуру

4.1. Расходы на здравоохранение и физическую культуру по государственному бюджету Республики Беларусь 51

5. Сеть и кадры организаций здравоохранения Республики Беларусь (все ведомства)

5.1. Основные показатели развития здравоохранения в Республике Беларусь (все ведомства) 52

5.2. Численность врачей основных специальностей в Республике Беларусь (все ведомства) 53

5.3. Обеспеченность населения Республики Беларусь врачами основных специальностей (число врачей на 10 тыс. населения) 54

5.4. Численность врачей всех специальностей в Республике Беларусь по областям (все ведомства) 55

5.5. Численность среднего медперсонала и обеспеченность населения средним медицинским персоналом по отдельным специальностям (все ведомства) 56

5.5.1. Численность среднего медперсонала в Республике Беларусь по областям (все ведомства) 57

5.6. Число больничных коек по основным профилям в Республике Беларусь (все ведомства) 58

5.7. Обеспеченность населения Республики Беларусь больничными койками по основным профилям на 10 тыс. населения (все ведомства) 59

5.8. Число больничных коек в Республике Беларусь по областям (все ведомства) 60

6. Сеть и кадры медицинских организаций системы Минздрава Республики Беларусь

6.1. Сеть и кадры медицинских организаций на конец года (система Минздрава) 61

6.2. Медицинские кадры и коечный фонд (система Минздрава) 70

6.3. Обеспеченность населения Республики Беларусь медицинскими кадрами и коечным фондом на 10 тыс. населения (система Минздрава) 71

6.4. Сеть и кадры медицинских организаций Республики Беларусь по областям на конец 2009, 2010 гг. (система Минздрава) 72

А. Организации, оказывающие врачебную амбулаторно-поликлиническую помощь 72

Б. Организации, оказывающие врачебную стационарную помощь 76

6.5. Медицинские кадры (физические лица) в организациях системы Минздрава Республики Беларусь на конец года 82

6.6. Численность врачей основных специальностей в Республике Беларусь по областям на конец 2010 гг. (система Минздрава) (городская и сельская местность) 86

6.6.1. Численность врачей-специалистов (практикующих), непосредственно оказывающих медицинскую помощь населению.....89

6.7. Обеспеченность населения областей Республики Беларусь средним медицинским персоналом, провизорами, фармацевтами на конец 2010 г. (система Минздрава) на 10 тыс. населения 90

6.8. Обеспеченность населения областей Республики Беларусь врачами по специальностям на конец 2009, 2010 гг. (система Минздрава) (число врачей на 10 тыс. населения) 91

6.8.1. Обеспеченность населения областей врачами-специалистами (практикующими),непосредственно оказывающими медицинскую помощь населению..... 94

6.9. Обеспеченность населения Республики Беларусь больничными койками на конец 2009, 2010 гг. 95

6.10. Специализация коечного фонда в больничных организациях системы Минздрава Республики Беларусь в 2009–2010 гг. 96

6.11. Обеспеченность населения Республики Беларусь больничными койками по профилям на конец 2009, 2010 гг. (система Минздрава) (число коек на 10 тыс. населения) 100

6.12. Аптечная сеть Республики Беларусь на 01.01.2011 г. 102

6.13. Укомплектованность врачебных должностей, должностей среднего медперсонала и должностей зубных врачей в лечебно-профилактических организациях Минздрава Республики Беларусь (без работающих в учреждениях подготовки кадров, НИО и аппарате органов управления) на конец 2010 г. 104

6.14. Укомплектованность врачебных должностей, должностей среднего медперсонала и должностей зубных врачей в лечебно-профилактических организациях Минздрава Республики Беларусь (без работающих в медицинских учебных заведений, НИО и аппарата органов управления) на конец 2009, 2010 гг. 105

6.15. Коэффициент совместительства врачей, среднего медперсонала и зубных врачей в Республике Беларусь по областям в 2010 г. 106

6.16. Коэффициент совместительства врачей, среднего медперсонала и зубных врачей в Республике Беларусь в 2009–2010 гг. 107

6.17. Штатные и занятые должности врачей и среднего медперсонала центров гигиены и эпидемиологии системы Минздрава Республики Беларусь 108

6.18. Укомплектованность врачебных должностей, должностей среднего медицинского персонала, коэффициент совместительства у врачей и среднего медицинского персонала в организациях здравоохранения республиканского подчинения, оказывающих медицинскую помощь населению Республики Беларусь. 109

7. Подготовка кадров

7.1. Данные о приеме, числе студентов и выпуске медицинских университетов Республики Беларусь 113

7.2. Данные о приеме, числе учащихся и выпуске медицинских училищ, колледжей Республики Беларусь 115

8. Основные данные по амбулаторной, стационарной помощи населению Республики Беларусь и деятельности скорой медицинской помощи

8.1. Основные данные по амбулаторной и стационарной помощи населению Республики Беларусь 117

8.2. Основные данные по амбулаторной и стационарной помощи населению Республики Беларусь в 2010 г. 119

8.3. Распределение больничных коек и госпитализированных больных по типам больничных организаций 121

8.4. Деятельность организаций скорой медицинской помощи в Республике Беларусь 123

9. Заболеваемость населения

9.1. Заболеваемость населения Республики Беларусь активным туберкулезом всех форм (число больных с впервые в жизни установленным диагнозом) 125

9.2. Заболеваемость населения Республики Беларусь активным туберкулезом по локализациям (число больных с впервые в жизни установленным диагнозом на 100 тыс. населения) 127

9.3. Число случаев заболевания населения активным туберкулезом всех форм с впервые в жизни установленным диагнозом в Республике Беларусь по областям 128

9.3.1. Заболеваемость населения Республики Беларусь активным туберкулезом по локализациям 129

9.4. Контингенты больных активным туберкулезом в Республике Беларусь по областям (число больных на конец года) 130

9.5. Бацилловыделители микобактерий туберкулеза в Республике Беларусь 131

9.6. Смертность населения Республики Беларусь от туберкулеза на 100 тыс. населения 132

9.7. Смертность населения Республики Беларусь от туберкулеза всех форм за 2009–2010 гг. (по областям) 134

9.8.1. Общая заболеваемость населения Республики Беларусь отдельными болезнями в 2009–2010 гг. (зарегистрировано заболеваний всего на 100 тыс. населения данного возраста) 135

9.8.2. Первичная заболеваемость населения Республики Беларусь отдельными болезнями в 2009–2010 гг. (зарегистрировано заболеваний, случаев с диагнозом, установленным впервые в жизни на 100 тыс. населения данного возраста) 141

9.9. Заболеваемость населения Республики Беларусь венерическими и кожными грибковыми болезнями 148

9.10. Заболеваемость населения Республики Беларусь венерическими и кожными грибковыми болезнями в 2009–2010 гг. 151

9.11. Заболеваемость населения Республики Беларусь злокачественными новообразованиями (число больных с впервые в жизни установленным диагнозом) 153

9.12. Заболеваемость населения Республики Беларусь злокачественными новообразованиями (больные с впервые в жизни установленным диагнозом) по областям 156

9.13. Заболеваемость населения Республики Беларусь злокачественными новообразованиями отдельных локализаций 157

9.14. Контингенты больных со злокачественными новообразованиями на конец года 158

9.15. Смертность населения Республики Беларусь от злокачественных новообразований 159

9.16. Смертность населения Республики Беларусь от злокачественных новообразований за 2009–2010 гг. по областям 162

9.17. Число зарегистрированных случаев заболевания населения Республики Беларусь инфекционными болезнями (абсолютное число) 163

9.18. Число зарегистрированных случаев заболевания населения Республики Беларусь инфекционными болезнями (на 100 тыс. населения) 165

9.19. Заболеваемость населения Республики Беларусь некоторыми инфекционными болезнями в 2009–2010 гг. 167

9.20. Число больных с психическими расстройствами с впервые в жизни установленным диагнозом (без алкогольного психоза, алкоголизма, наркомании и токсикомании), взятых под диспансерное наблюдение лечебно-профилактическими организациями Минздрава Республики Беларусь 173

9.21. Число больных с психическими расстройствами с впервые в жизни установленным диагнозом (без алкогольного психоза, алкоголизма, наркомании и токсикомании), взятых под диспансерное наблюдение лечебно-профилактическими организациями Минздрава Республики Беларусь в 2009–2010 гг. по областям 174

9.22. Контингенты больных с психическими расстройствами (без больных алкоголизмом, алкогольным психозом, наркоманией и токсикоманией), состоящих на диспансерном учете в лечебно-профилактических организациях системы Минздрава Республики Беларусь на конец года 175

9.23. Контингенты больных с психическими расстройствами (без больных алкоголизмом, алкогольным психозом, наркоманией и токсикоманией) в Республике Беларусь на конец 2009, 2010 гг. по областям 176

9.24. Взято под консультативное наблюдение больных с психическими расстройствами (кроме больных, подлежащих обязательному диспансерному наблюдению) 177

9.25. Число больных с впервые в жизни установленным диагнозом алкоголизма, алкогольного психоза, наркомании и токсикомании в Республике Беларусь 178

9.26. Число больных с впервые в жизни установленным диагнозом алкоголизма, алкогольного психоза, наркомании и токсикомании в Республике Беларусь по областям 179

9.27. Контингенты больных алкоголизмом, алкогольным психозом, наркоманией и токсикоманией, состоящих на учете в лечебно-профилактических организациях системы Минздрава Республики Беларусь на конец года 180

9.28. Контингенты больных алкоголизмом, алкогольным психозом, наркоманией и токсикоманией, состоящих на учете в лечебно-профилактических организациях системы Минздрава Республики Беларусь на конец 2009, 2010 гг. по областям 181

9.29. Распределение ВИЧ-инфицированных по причинам заражения по областям Республики Беларусь 182

9.30. Распределение ВИЧ-инфицированных по полу по областям Республики Беларусь 183

9.31. Распределение ВИЧ-инфицированных по возрасту по областям Республики Беларусь 184

9.32. Количество зарегистрированных летальных случаев среди ВИЧ-инфицированных по областям Республики Беларусь и причины инфицирования за период с 1987 по 2010 гг. 185

10. Инвалидность

10.1. Распределение впервые признанных инвалидами в возрасте до 18 лет по классам болезней, 2010 г. 186

10.2. Показатели первичной инвалидности населения в возрасте до 18 лет по классам болезней (на 10 тыс. населения), 2010 г. 188

10.3. Распределение впервые признанных инвалидами лиц в возрасте старше 18 лет по классам болезней, 2010 г. 190

10.4. Показатели первичной инвалидности лиц старше 18 лет по классам болезней (на 10 тыс. населения), 2010 г. 194

10.5. Распределение впервые признанных инвалидами лиц в возрасте 18–59 (54) лет по классам болезней, 2010 г. 197

10.6. Показатели первичной инвалидности лиц в возрасте 18–59 (54) лет по классам болезней (на 10 тыс. населения), 2010 г. 200

10.7. Структура тяжести первичной инвалидности лиц в возрасте 18–59 (54) лет по классам болезней, 2010 г. 203

10.8. Структура тяжести первичной инвалидности лиц в возрасте 18–59 (54) лет по областям, 2010 г. 206

11. Основные показатели деятельности лечебно-профилактических организаций системы Минздрава Республики Беларусь

11.1. Среднее число дней занятости койки, среднее число дней пребывания больного на койке, оборот койки и больничная летальность 207

11.2. Среднее число дней занятости койки в городской и сельской местности в 2009–2010 гг. 208

11.3. Среднее число дней занятости койки по профилям в городских и сельских стационарах в 2009–2010 гг. 209

11.4. Среднее число дней пребывания больного в городских и сельских стационарах по областям Республики Беларусь в 2009–2010 гг. 212

11.5. Среднее число дней пребывания больного на койке по профилям в городских и сельских стационарах по областям в 2009–2010 гг. 213

11.6. Поздняя доставка больных в больницы для экстренного хирургического вмешательства в 2009–2010 гг. (доставка позже 24 ч от начала заболевания), % 216

11.7. Послеоперационная летальность при заболеваниях, требующих экстренной хирургической помощи, по областям Республики Беларусь в 2010 г., % 218

11.8. Послеоперационная летальность при заболеваниях, требующих экстренной хирургической помощи, по областям Республики Беларусь в 2009–2010 гг., % 220

11.9. Хирургическая работа стационаров Минздрава Республики Беларусь и послеоперационная летальность в 2009–2010 гг. 222

11.10. Средняя длительность лечения выписанных больных (взрослые) при отдельных заболеваниях в стационарах Минздрава Республики Беларусь в 2010 г., дней 224

11.11. Средняя длительность лечения выписавшихся больных (дети 0–17 лет) при отдельных заболеваниях в стационарах Минздрава Республики Беларусь в 2010 г., дней 229

11.12. Летальность при отдельных заболеваниях в стационарах Минздрава Республики Беларусь в 2009–2010 гг. 233

11.13. Досуточная летальность детей в возрасте до 1 года в стационарах Минздрава Республики Беларусь 235

11.14. Родовспоможение в Республике Беларусь 236

11.15. Родовспоможение по областям Республики Беларусь в 2009–2010 гг. 240

11.16. Число абортов и родов по областям Республики Беларусь в 2009–2010 гг. (все ведомства) 242

11.17. Данные об абортах в Республике Беларусь 243

11.18. Данные об абортах по областям Республики Беларусь за 2009–2010 гг. (все ведомства) 244

11.18.1. Данные об абортах за 2010 г. по Республике Беларусь (все ведомства) 245

11.18.2. Прерывание беременности (аборты) в Республике Беларусь (в динамике) 246

11.19. Стоматологическая и зубоврачебная помощь в Республике Беларусь 247

11.20. Число первичных посещений к стоматологам и зубным врачам 249

11.21. Психоневрологическая помощь населению Республики Беларусь 250

11.22. Психотерапевтическая помощь населению Республики Беларусь 251

11.23. Наркологическая помощь населению Республики Беларусь 252

11.24. Деятельность лечебно-вспомогательных отделений. Деятельность радиологического отделения 253

11.25. Деятельность физиотерапевтического отделения (кабинета) 254

11.26. Деятельность кабинета лечебной физкультуры и кабинета рефлексотерапии 255

11.27. Деятельность лаборатории радиоизотопной диагностики 256

11.28. Деятельность эндоскопического отделения (кабинета) 257

11.29. Деятельность клинико-диагностических лабораторий 258

11.30. Удельный вес специальных видов лабораторных исследований (от общего числа исследований) 259

11.31. Деятельность кабинета функциональной диагностики 260

11.32. Территориальные терапевтические участки в городских поселениях 261

11.33 Территориальные педиатрические участки в городских поселениях 262

11.34. Контингенты населения Республики Беларусь, осмотренные в плановом порядке (периодические осмотры) 263

11.35. Профилактические осмотры населения областей Республики Беларусь на выявление туберкулеза 264

11.36. Профилактические осмотры населения областей Республики Беларусь на выявление сифилиса 265

11.37. Результаты углубленных осмотров детей дошкольного возраста 266

11.38. Результаты углубленных осмотров учащихся 1-х классов школ 267

12. Объемы оказания медицинской помощи

12.1. Число койко-дней, проведенных больными в организациях здравоохранения Республики Беларусь за 2010 г. за счет средств бюджета 268

12.2. Число пролеченных больных в организациях здравоохранения Республики Беларусь за 2010 г. за счет средств бюджета 271

12.3. Число койко-дней, проведенных больными в организациях здравоохранения регионов Республики Беларусь, финансируемых

за счет бюджета за 2010 г. 274

12.4. Число пролеченных больных в организациях

здравоохранения регионов Республики Беларусь, финансируемых за счет бюджета за 2010 г. 277

12.5. Число койко-дней, проведенных больными в организациях здравоохранения республиканского подчинения, финансируемых из бюджета за 2010 г. 280

12.6. Число пролеченных больных в организациях здравоохранения республиканского подчинения, финансируемых из бюджета за 2010 г. 283

12.7. Сведения об объемах стационарной медицинской помощи (пролеченные больные), оказанной населению регионов Республики Беларусь в разрезе областей за 12 месяцев 2010 г. 286

12.8. Сведения об объемах стационарной медицинской помощи (койко-дни), оказанной населению регионов Республики Беларусь в разрезе областей за 12 месяцев 2010 г. 288

12.9. Сведения об объемах амбулаторно-поликлинической медицинской помощи (число посещений), оказанной населению регионов Республики Беларусь в разрезе областей за 12 меяцев 2010 г. 290

12.10. Выполнение плановых показателей территориальных программ государственных гарантий оказания гражданам Республики Беларусь медицинской помощи за 12 меяцев 2010 г. 292

12.11. Выполнение нормативов объемов стационарной помощи, предоставляемой гражданам государственными организациями здравоохранения системы Минздрава Республики Беларусь за счет средств госбюджета в 2010 г. 293

12.12 Выполнение государственных социальных стандартов по обслуживанию населения Республики Беларусь за 2010 г. 295

13. Некоторые показатели развития здравоохранения по отдельным странам (по данным европейской базы данных «Здоровье для всех»)

13.1. Среднегодовая численность населения, оба пола 300

13.2. Число живорожденных на 1000 населения, оба пола.....300

13.3. Материнская смертность, все причины на 100 тыс. живорожденных 301

13.4. Число поступивших в стационары на 100 человек населения 301

13.5. Средняя продолжительность пребывания в стационаре, все виды стационаров 302

13.6. Частота абортов на 1000 живорожденных.....302

13.7. Заболеваемость туберкулезом на 100 тыс. населения, все формы 303

13.8. Заболеваемость раком, все локализации на 100 тыс. населения 303

13.9. Число больничных коек на 100 тыс. населения 304

13.10. Число врачей на 100 тыс. населения 304

13.11. Число операций Кесарево сечение на 1000 живорожденных.....304

13.12. Число новых случаев инвалидности на 100 тыс. населения..... 305

13.13. Смертность от несчастных случаев на производстве на 100 тыс. населения..... 305

CONTENTS

Demographic situation and health of the population in the Republic of Belarus 31

1. Administrative and territorial division of the Republic of Belarus on January 1, 2011

1.1. Administrative and territorial division of the Republic of Belarus on January 1, 2011 41

2. Number and age structure of the population of the Republic of Belarus

2.1. Number of resident population of the Republic of Belarus at the beginning of the year, thousands 42

2.2. Number of resident population in the regions of the Republic of Belarus at the beginning of 2010, 2011 and average annual 2010 population number, thousands 43

2.3. Age structure of the population of the Republic of Belarus at the beginning of the year 44

2.4. Age and sex distribution of resident population of the Republic of Belarus on January 1, 2011 45

3. Natural dynamics of the population of the Republic of Belarus

3.1. Birth and mortality rates and natural increase in the population of the Republic of Belarus 46

3.2. Regional birth and mortality rates, natural increase in the population and infant death rate 48

3.3. Life expectancy at birth date in the Republic of Belarus (2009) (according to the data of the National Statistical Committee of the Republic of Belarus) 50

4. Funding of public health services and physical training

4.1. State budgeting for public health services and physical training in the Republic of Belarus 51

5. The network and personnel of public health organizations of the Republic of Belarus (all departments)

5.1. Basic indices of public health development in the Republic of Belarus (all departments) 52

5.2. Number of doctors of major specialities in the Republic of Belarus (all departments) 53

5.3. Provision of Belarus' population with doctors of major specialities (number of doctors per 10,000 of population) 54

5.4. Number of doctors of all specialities in the regions of the Republic of Belarus (all departments) 55

5.5. Number of the nursing staff and provision of the population with the nursing staff of individual specialities (all departments) 56

5.5.1. Number of the nursing staff in the regions of the Republic of Belarus (all departments) 57

5.6. Number of hospital beds of major specialities in the Republic of Belarus (all departments) 58

5.7. Provision of Belarus' population with hospital beds for major specialities per 10,000 of population (all departments) 59

5.8. Number of hospital beds in the regions of the Republic of Belarus (all departments) 60

6. The network and personnel of medical organizations belonging to the system of Health Ministry of the Republic of Belarus (MH RB)

6.1. The network and personnel of medical organizations by the end of the year (MH RB system) 61

6.2. Medical personnel and hospital bed resources (MH RB system) 70

6.3. Provision of Belarus' population with medical personnel and hospital beds per 10,000 of population (MH RB system) 71

6.4. The network and personnel of medical organizations in the regions of the Republic of Belarus by the end of 2009, 2010 (MH RB system) 72

A. Organizations providing medical ambulatory and polyclinic care.....72

B. Organizations providing medical hospital care 76

6.5. Medical personnel (physical persons) in MH RB system organizations by the end of the year 82

6.6. Number of urban and rural doctors of major specialities in the regions of the Republic of Belarus by the end of 2009, 2010 (MH RB system) 86

6.6.1.: Number of medical specialists (practicing) who personally deliver medical care to the population.....89

6.7. Provision of the population of regions of the Republic of Belarus with nursing staff, provisors and pharmacists (MH RB) by the end of 2010 per 10,000 of population 90

6.8. Provision of the population in the regions of the Republic of Belarus with doctors of certain specialities by the end of 2009, 2010 (MH RB system) (number of doctors per 10,000 of population) 91

6.8.1. Supply of regional population with medical specialists (practicing) who personally deliver medical care to the population.....94

6.9. Provision of the population of the Republic of Belarus with hospital beds by the end of 2009, 2010 95

6.10. Specialization of hospital bed resources in hospital organizations of MH RB system in 2009, 2010 96

6.11. Provision of the population of the Republic of Belarus with hospital beds for certain specialities by the end of 2009, 2010 (MH RB system) (number of beds per 10,000 of population) 100

6.12. Drugstore network of the Republic of Belarus on January 1, 2011 102

6.13. Filling-up of doctor staff, nursing staff and dentist staff in vacancies prevention-and-treatment organizations of MH RB (not included are the personnel of staff-training institutions, research institutes and public health bodies) by the end of 2010 104

6.14. Filling-up of doctor staff , nursing staff and dentist staff vacancies in prevention-and-treatment organizations of MH RB (not included are the personnel of medical education institutions, research institutes and public health bodies) by the end of 2009, 2010 105

6.15. Job pluralism ratio for doctors, nursing staff and dentists in the regions of the Republic of Belarus in 2010 106

6.16. Job pluralism ratio for doctors, nursing staff and dentists in the Republic of Belarus in 2009, 2010 107

6.17. Established posts and filled-up vacancies of doctors and nursing staff in centers of hygiene and epidemiology of MH RB system 108

6.18. Staffing level of physicians, paramedical personnel, coefficient of dual jobholding of physicians and paramedical personnel in healthcare organizations of the republican level providing medical care of population of the Republic of Belarus 109

7. Training of the personnel

7.1. Data on admittance to, number of students in and graduates from medical universities of the Republic of Belarus 113

7.2. Data on admittance to, number of students in and graduates from medical schools, colleges of the Republic of Belarus 115

8. Principal data on outpatient and inpatient care for the population of the Republic of Belarus and emergency care activity

8.1. Principal data on outpatient and inpatient care for the population of the Republic of Belarus 117

8.2. Principal data on outpatient and inpatient care for the population of the Republic of Belarus in 2010 119

8.3. Distribution of hospital beds and hospitalized (admitted) patients according to the types of hospital organizations 121

8.4. Activity of emergency medical care organizations in the Republic of Belarus 123

9. Population morbidity

9.1. Incidence of all forms of active tuberculosis in the population of the Republic of Belarus (number of patients with newly diagnosed tuberculosis) 125

9.2. Site incidence of active tuberculosis in the population of the Republic of Belarus (number of newly diagnosed patients per 100,000 of population) 127

9.3. Number of newly diagnosed cases of active tuberculosis of all forms in the population of Belarus' regions 128

9.3.1. Site incidence of active tuberculosis in the population of the Republic of Belarus 129

9.4. Cohorts of active tuberculosis patients in the regions of the Republic of Belarus (number of patients by the end of the year) 130

9.5. Bacilli eliminators of tuberculosis mycobacteria in the Republic of Belarus 131

9.6. Tuberculosis-related death rate in the population of the Republic of Belarus (per 100,000 of population) 132

9.7. All forms of tuberculosis-related death rate in the population of Belarus' regions 2009, 2010 134

9.8.1. Total morbidity of population of the Republic of Belarus from selected diseases in 2009, 2010 (total number of registered diseases per 100,000 people of selected age group) 135

9.8.2. Incidence rate of selected diseases of population of the Republic of Belarus in 2009, 2010 (total number of registered diseases, number of newly diagnosed cases of a disease per 100,000 people of selected age group) 141

9.9. Incidence of venereal and dermal mycotic diseases of population of the Republic of Belarus 148

9.10. Incidence of venereal and dermal mycotic diseases of population of Belarus' regions in 2009, 2010 151

9.11. Incidence of malignant neoplasms in the population of the Republic of Belarus (number of newly diagnosed patients) 153

9.12. Incidence of melignant neoplasms in the population of regions of the Republic of Belarus (newly diagnosed patients) 156

9.13. Incidence of specific sites of malignant neoplasms in the population of the Republic of Belarus 157

9.14. Cohorts of malignant neoplasm patients by the end of the year 158

9.15. Malignant neoplasms-related death rate in the population of the Republic of Belarus 159

9.16. Malignant neoplasms-related death rate in the population of regions in the Republic of Belarus in 2009, 2010 162

9.17. Number of registered cases of infectious diseases in the population of the Republic of Belarus (absolute numbers) 163

9.18. Number of registered cases of infectious diseases in the population of the Republic of Belarus (per 100,000 of population) 165

9.19. Incidence of some infectious diseases of the population of the Republic of Belarus in 2009, 2010 167

9.20. Number of newly diagnosed patients with mental disorders (not included are alcoholic psychosis, alcoholism, narcomania, toxicomania) placed under dispensary observation at prevention-and-treatment organizations of MH RB 173

9.21. Number of newly diagnosed patients with mental disorders (not included are alcoholic psychosis, alcoholism, narcomania, toxicomania) in the regions of the Republic of Belarus, placed under dispensary observation at prevention-and-treatment institutions of MH RB in 2009, 2010 174

9.22. Cohorts of patients with mental disorders (not included are alcoholism, alcoholic psychosis, narcomania and toxicomania) being on the dispensary register at prevention-and-treatment organizations of MH RB by the end of the year 175

9.23. Cohorts of patients with mental disorders (not included are alcoholism, alcoholic psychosis, narcomania and toxicomania) in the regions of the Republic of Belarus by the end of 2009, 2010 176

9.24. Patients with newly diagnosed mental disorder, placed under consultant observation (not included are those under dispensary observation) 177

9.25. Number of patients with newly diagnosed alcoholism, alcoholic psychosis, narcomania and toxicomania in the Republic of Belarus 178

9.26. Number of patients with newly diagnosed alcoholism, alcoholic psychosis, narcomania and toxicomania in the regions of the Republic of Belarus 179

9.27. Cohorts of alcoholism, alcoholic psychosis, narcomania and toxicomania patients being on the register at prevention-and-treatment organizations of MH RB by the end of the year 180

9.28. Cohorts of alcoholism, alcoholic psychosis, narcomania and toxicomania patients being on the register at prevention-and-treatment organizations of MH RB in Belarus' regions in 2009, 2010 181

9.29. Contamination-cause distribution of HIV-infected persons in the regions of the Republic of Belarus 182

9.30. Sex distribution of HIV-infected persons in the regions of the Republic of Belarus 183

9.31. Age distribution of HIV-infected persons in the regions of the Republic of Belarus 184

9.32. The number of registered lethal cases among HIV-infected persons in the regions of the Republic of Belarus and the causes of contamination in 1987–2010 185

10. Invalidity

10.1. Distribution of newly recognized as invalids in the age under 18 according to disease categories, 2010 186

10.2. Indices of primary invalidity of population in the age under 18 according to disease categories (per 10,000 of population), 2010 188

10.3. Distribution of newly recognized as invalids in the age older than 18 according to disease categories, 2010 190

10.4. Indices of primary invalidity of population in the age older than 18 according to disease categories, (per 10,000 of population) 2010 194

10.5. Distribution of newly recognized as invalids in the age of 18–59 (54) according to disease categories, 2010.....197

10.6. Indices of primary invalidity of persons in the age of 18–59 (54) according to disease categories (per 10,000 of population), 2010 200

10.7. Structure of severity of primary invalidity of persons in the age of 18–59 (54) according to disease categories, 2010 203

10.8. Structure of severity of primary invalidity of persons in the age of 18–59 (54) in regions, 2010 206

11. Basic indices of the activity of prevention-and-treatment organizations of MH RB

11.1. Average number of bed occupancy days, average number of days of patient's stay in bed, bed turnover and hospital mortality 207

11.2. Average number of bed occupancy days in urban and rural areas in 2009, 2010 208

11.3. Average number of bed occupancy days for specialities in urban and rural hospitals in 2009, 2010 209

11.4. Average number of days of patient's stay in urban and rural hospitals in the regions of the Republic of Belarus in 2009, 2010 212

11.5. Average number of days of patient's stay in bed for certain specialities in urban and rural hospitals in the regions in 2009, 2010 ..213

11.6. Late delivery of patients to hospitals for urgent surgical intervention in 2009, 2010 (those delivered later than 24 hours after the disease start), % 216

11.7. Postoperative mortality with diseases requiring urgent surgery in the regions of the Republic of Belarus in 2010, % 218

11.8. Postoperative mortality with diseases requiring urgent surgery in the regions of the Republic of Belarus in 2009, 2010, % 220

11.9. Surgical care in the hospitals of MH RB and postoperative mortality in 2009, 2010 222

11.10. Mean duration of treatment of discharged patients (adults) for specific diseases in the hospitals of MH RB in 2009 (in days) 224

11.11. Mean duration of treatment of patients (children 0–17) for specific diseases in the hospitals of MH RB in 2010 (days) 229

11.12. Mortality rate for specific diseases in the hospitals of MH RB in 2009, 2010 233

11.13. Mortality of infants under 1 year within 24-hour time in the hospitals of MH RB 235

11.14. Obstetric aid in the Republic of Belarus 236

11.15. Obstetric aid in the regions of the Republic of Belarus in 2009, 2010 240

11.16. Number of abortions and deliveries in the regions of the Republic of Belarus in 2009, 2010 (all departments) 242

11.17. Data on abortions in the Republic of Belarus 243

11.18. Data on abortions in the regions of the Republic of Belarus in 2009, 2010 (all departments) 244

10.18.1. Data on abortions in 2010 in the Republic of Belarus (all departments) 245

11.18.2. Fetus wastage (abortions) in the Republic of Belarus (in dynamics) 246

11.19. Dental care in the Republic of Belarus 247

11.20. Number of first presentations to stomatologists and dentists 249

11.21. Psychoneurological care for the population of the Republic of Belarus 250

11.22. Psychotherapeutic care for the population of the Republic of Belarus 251

11.23. Addictological care for the population of the Republic of Belarus 252

11.24. Activity of auxiliary treatment departments. Activity of radiology department 253

11.25. Activity of physiotherapeutic department (room) 254

11.26. Activity of exercise therapy room and reflexotherapy room 255

11.27. Activity of radioisotope diagnosis laboratory 256

11.28. Activity of endoscopy department (room) 257

11.29. Activity of clinicodiagnostic laboratories 258

11.30. The ratio of specific kinds of laboratory examinations (in the total number of examinations) 259

11.31. Activity of functional diagnosis room 260

11.32. Territorial therapeutic sectors in towns 261

11.33. Territorial pediatric sectors in towns 262

11.34. Cohorts of Belarus' population undergoing scheduled examinations (regular screenings) 263

11.35. Preventive screenings of population in the regions of the Republic of Belarus for tuberculosis detection 264

11.36. Preventive screenings of population in the regions of the Republic of Belarus for syphilis detection 265

11.37. The results of thorough examinations of preschool children 266

11.38. The results of thorough examinations of 1st school form children 267

12. Extent of medical care

12.1. Number of bed-days the patients spent in the Republic of Belarus public health institutions in 2010 at the expense of budgetary financing 268

12.2. Number of patients treated in the Republic of Belarus public health institutions in 2010 at the expense of budgetary financing 271

12.3. Number of patients treated in the Republic of Belarus regional public health institutions financed form the state budget in 2010 274

12.4. Number of patients treated in the Republic of Belarus public health institutions financed form the state budget in 2010 277

12.5. Number of bed-days the patients spent in the Republic of Belarus public health institutions of the republican subordination in 2010 financed from the state budget 280

12.6. Number of patients treated in the Republic of Belarus public health institutions of the republican subordination financed form the state budget in 2010 283

12.7. Data on the extent of medical care in hospitals (treated patients) for the population of the Republic of Belarus in regions in 2010 286

12.8. Data on the extent of medical care in hospitals (number of bed occupancy days) for the population of the Republic in regions in 2010 288

12.9. Data on the extent of ambulatory and outpatient medical care (number of visits) for the population of the Republic in regions in 2010 290

12.10. Realization of plan indices of territorial programs of state guarantees of medical care for citizens of the Republic of Belarus in 2010 292

12.11. Realization of inpatient care extent standards for citizens by state budget medical health service organizations in the Republic of Belarus Health Ministry system in 2010 293

12.12. Fulfilment of the state social standards on servicing the population of the Republic of Belarus during year 2010 295

13. Some indices of health care development in specific countries (according to data of European database «Health for Everybody)

13.1. Average annual population, both sexes 300

13.2. Rate of live-borns per 1000 of population, both sexes 300

13.3. Total mortality ratio per 1000 of population 301

13.4. Number inpatient patients per 100 population 301

13.5. Average duration of inpatient care, all types of in-patient hospitals 302

13.6. Rate of abortions per 1000 of live-borns 302

13.7. Incidence of tuberculosis, per 100,000, all forms 303

13.8. Cancer prevalence, all localizations per 100,000 of people 303

13.9. Number of hospital beds per 100 thous. people.....304

13.10. Number of medical specialists per 100 thous. people.....304

13.11. Number of cesarean operations per 1000 of live-born children....304

13.12. Number of new disability cases per 100 thous. people.....305

13.13. Occupational accident death rate per 100 thous. people.....305

СОСТОЯНИЕ ЗДОРОВЬЯ НАСЕЛЕНИЯ И ОРГАНИЗАЦИЯ МЕДИЦИНСКОЙ ПОМОЩИ В РЕСПУБЛИКЕ БЕЛАРУСЬ

Медико-демографическая ситуация. Отрицательная динамика основных демографических показателей в Республике Беларусь за последние годы достигла критического уровня, представляющего угрозу национальной безопасности страны. Указом Президента Республики Беларусь № 135 от 26.03.07 с целью стабилизации демографической ситуации и формирования предпосылок демографического роста утверждена Национальная программа демографической безопасности Республики Беларусь на 2007–2010 гг.

С 1994 г. население страны сократилось на 863,9 тыс. человек (на 8,4%) и на начало 2011 г. составило 9481,2 тыс.

Продолжает сохраняться наметившаяся в 2003 г. положительная тенденция к увеличению рождаемости, которая в 2010 г. достигла уровня 11,4 на 1000 жителей (в 2009 г. — 11,5). В 2010 г. в республике родилось 108 050 человек (в 2009 г. — 109 263).

Смертность населения республики в 2010 г. по сравнению с 2005 г. снизилась с 14,5 до 14,4 на 1000 населения.

Несмотря на то, что по сравнению с 2005 г. смертность населения республики снизилась на 0,7%, по-прежнему сохраняется высокий ее уровень в Витебской (16,7 на 1000 населения) и Минской областях (16,4 на 1000 населения).

Обобщенным показателем общественного здоровья является ожидаемая продолжительность предстоящей жизни при рождении (ОППЖР). По этому показателю Беларусь уступает почти 100 странам мира, а по сравнению с развитыми странами он ниже у мужчин на 12–14 лет, у женщин — на 5–6 лет. Наиболее высокой продолжительность жизни была в 1964–1969 гг. — 72,9 года. В 90-е гг. происходило снижение ее уровня; в 2003 г. она составила 68,5 года. ОППЖР для женщин снизилась с 77,2 (1984–1985 гг.) до 76,5 года (2010 г.), для мужчин — с 68,9 (1964–1965 гг.) до 64,6 года (2010 г.). Следует отметить, что в 2010 г. ожидаемая продолжительность жизни мужчин и женщин по сравнению с 2009 г. несколько уменьшилась и составила 70,4 года, в т. ч. мужчин – 64,6 года и женщин — 76,5 года (2009 г. — общая продолжительность жизни — 70,5 года, мужчин — 64,7 года, женщин — 76,4 года).

Важнейшим направлением развития здравоохранения Республики Беларусь остается охрана материнства и детства. С 1995 г. отмечается снижение младенческой смертности: с 2000 г. ее уро-

вень ниже 10,0 на 1000 новорожденных (что соответствует задаче № 3 стратегии ВОЗ «Здоровье для всех в 21 столетии»). В 2010 г. она составила 4,0 на 1000 родившихся — один из самых низких показателей среди стран СНГ. При этом с 2006 г. регистрация случаев младенческой и детской смертности ведется с учетом младенцев, родившихся с массой тела 500–999 г. Наиболее высокий уровень младенческой и перинатальной смертности зарегистрирован в Гомельской области (4,9 на 1000 родившихся), в Минской области (4,5 на 1000 родившихся).

Материнская смертность в 2010 г. по отношению к 2009 г. осталась на прежнем уровне: 0,9 на 100 тыс. родившихся живыми.

В течение 1990–2007 гг. показатель материнской смертности варьировал от 13,8 (1995 г.) до 24,2 (2000 г.) на 100 тыс. родившихся живыми. В 2005 г. он составил 15,5; в 2006 г. — 11,4. В 2008 г. показатель материнской смертности достиг уровня экономически развитых стран Европы и составил 2,8 на 100 тыс. новорожденных.

С 1990 г. число абортов в Беларуси снизилось с 260,8 тыс. до 33,3 тыс. в 2010 г. и стало меньше числа родов. Однако уровень производимых абортов по-прежнему остается очень высоким.

В 2010 г. число родов на 1000 женщин в возрасте 15–49 лет составило 43,6 (2009 г. — 43,5), а число абортов на 1000 женщин фертильного возраста — 13,5 (2003 г. — 17,9).

Состояние здоровья населения. В 2010 г. отмечены рост рождаемости, стабилизация общей смертности, снижение младенческой, детской, материнской смертности и другие положительные тенденции в показателях состояния здоровья и деятельности организаций здравоохранения.

С 1994 по 2010 гг. уровень первичной заболеваемости населения Республики Беларусь увеличился на 20,8% и составил 81746,1 на 100 тыс. населения (в 1994 г. — 67 644,0 на 100 тыс. населения).

Общая заболеваемость выросла на 37,3% и составила в 2010 г. 152 149,3 на 100 тыс. населения (в 1994 г. — 110 798,1 на 100 тыс. населения). Соотношение общей и первичной заболеваемости увеличилось с 1,64 в 1994 г. до 1,86 в 2010 г., что указывает на значительное накопление хронической патологии.

Рост уровня первичной заболеваемости в 2010 г. по сравнению с 2005 г. отмечен по следующим классам:

- новообразования— на 12,6%;
- болезни системы кровообращения — на 12,2%;
- болезни органов дыхания — на 9,4%.

Наряду с этим снижение уровня первичной заболеваемости в 2010 г. по сравнению с 2005 г. произошло по следующим классам:

- некоторые инфекционные и паразитарные заболевания – 10,4%:

- болезни органов пищеварения — на 8,3%;

- болезни костно-мышечной системы и болезни кожи и подкожной клетчатки — на 0,2%.

В структуре первичной заболеваемости 1-е место традиционно занимают болезни органов дыхания — 43122,1 на 100 тыс. населения, или 52,8% (в 2005 г. — 39 418,1, или 50,8%). Второе место занимает класс «Травмы и отравления и некоторые другие последствия воздействия внешних причин» — 8140,9 на 100 тыс. населения, или 10,0% (в 2005 г. —7878,4, или 10,1%). Третье место занимают болезни кожи и подкожной клетчатки — 4215,1 на 100 тыс. населения, или 5,2% (в 2005 г. — 4224,1, или 5,4%).

На четвертом месте находятся болезни костно-мышечной системы и соединительной ткани — 4021,6 на 100 тыс. населения, или 4,9% (в 2005 г. — 4030,7, или 5,2%). Пятое место принадлежит классу «Болезни мочеполовой системы» — 3122,2 на 100 тыс. населения, или 3,8% (в 2005 г. — 3018,7, или 3,9%). На шестом месте класс «Некоторые инфекционные и паразитарные заболевания» — 3097,4 на 100 тыс. населения, или 3,8% (в 2005 г. — 3458,2, или 4,4%). Седьмое место занимают болезни глаза и его придаточного аппарата — 2764,6 на 100 тыс. населения, или 3,4%

(в 2005 г. — 2714,1, или 3,5%). На восьмом месте находятся болезни системы кровообращения — 2714,5 на 100 тыс. населения, или 3,3% (в 2005 г. — 2420,3, или 3,1%).

В структуре причин смерти населения Республики Беларусь болезни системы кровообращения занимают лидирующее место и составляют 53,9% (в 2009 г. — 54,1%). Уровень первичной заболеваемости в 2010 г. по классу «Болезни системы кровообращения» увеличился на 0,7% и составил 2714,5 на 100 тыс. населения (в 2009 г. — 2696,6).

Второй по значимости причиной смерти является класс «Новообразования» (в структуре причин смертности в 2010 г. составил 13,4%, в 2009 г. — 13,4%). Уровень первичной заболеваемости за период с 2005 по 2010 гг. увеличился на 12,6% (с 927,0 на 100 тыс. населения в 2005 г. до 1044,1 на 100 тыс. в 2010 г.).

Важной социальной проблемой в обществе является травматизм. В структуре первичной заболеваемости он занимает второе

место и составляет 10,0%; среди причин смерти — четвертое место (10,4%).

Значительный материальный и нравственный ущерб обществу продолжают причинять пьянство, алкоголизм и наркомания. С 2000 по 2010 гг. контингент больных хроническим алкоголизмом и алкогольным психозом вырос на 35,8% (с 1426,9 до 1937,2 на 100 тыс. населения).

Наряду с ростом потребления спиртных напитков отмечается повышение заболеваемости наркоманией. В 2010 г. на учете в диспансерах состояло 8943 больных наркоманией или 94,1 на 100 тыс. жителей, в то время как в 1995 г. — 1524 или 14,8 на 100 тыс. населения, в 2000 г. — 4545 или 45,5 на 100 тыс. населения). С 2000 г. количество больных, состоящих на учете увеличилось на 96,8%.

Средняя длительность пребывания в стационаре больных алкогольным психозом в 2010 г. составила 15,6 дня (2009 г. — 14,0), больных алкоголизмом — 11,0 дня (2009 г. — 10,7), наркоманиями — 11,5 дня (2009 г. — 10,3), токсикоманиями — 14,1 дня (2009 г. — 17,8).

С наркоманией неразрывно связана проблема ВИЧ-инфекции и СПИД. До 1995 г. Беларусь относилась к странам с низким уровнем выявления ВИЧ-инфекции. В 2010 г. новые случаи инфекции выявлены у 1069 человек (2009 г. — 1072). На 01.01.11 в Республике Беларусь было официально зарегистрировано 11 759 ВИЧ-инфицированных.

Заболеваемость многими инфекционными болезнями остается пока высокой в большинстве стран мира. Особого внимания заслуживают социально обусловленные инфекции, в первую очередь туберкулез. С 2004 г. наметилась тенденция по снижению заболеваемости туберкулезом; в 2010 г. она составила 45,8 на 100 тыс. населения (2004 г. — 55,4).

В Республике Беларусь на протяжении уже многих лет сохраняется стабильная ситуация в отношении особо опасных инфекций: не было зарегистрировано ни одного случая холеры, бруцеллеза, а с 2001 г. и острых случаев полиомиелита. Отмечаются единичные случаи брюшного тифа, столбняка, малярии, кори.

В конце 80-х гг. в Республике Беларусь наблюдался рост заболеваемости дифтерией, связанный со снижением иммунизации населения. В 1995 г. было зарегистрировано наибольшее число заболеваний — 322 случая (3,1 на 100 тыс. жителей). В 2010 г. зарегистрирован 1 случай дифтерии (в 2009 г. — 3 случая).

Заболеваемость инфекционными болезнями находится в настоящее время под контролем, характеризуется стабильностью и даже снижением по отдельным формам. Заболеваемость вирусным гепатитом в 1990 г. составляла 405,9 на 100 тыс. жителей, в 2002 г. — 750,0, а в 2010 г. она снизилась до 4,6 на 100 тыс. населения.

Инвалидность. В 2010 г. в Республике Беларусь было впервые признано инвалидами 46 962 человек, что на 4,4% больше, чем в 2009 г. Из них взрослыми (18 лет и старше) являлись 43 994 человек (на 4,5% больше, чем в 2009 г.). Количество впервые признанных инвалидами среди трудового населения составило 19 276 человек (на 1,7 больше, чем в 2009 г.). Число впервые признанных детей-инвалидов увеличилось на 3,4% и составило 2968 человек.

Контингент впервые признанных инвалидами среди взрослого населения, как и в прошлом году, формировался, главным образом, за счет инвалидов вследствие болезней системы кровообращения (23,09 на 10 тыс. населения, или 40,6%); новообразований (14,30 на 10 тыс. населения, или 25,2%); болезней костно-мышечной системы и соединительной ткани (4,23 на 10 тыс., или 7,4%); последствий травм, отравлений и других воздействий внешних причин (3,18 на 10 тыс., или 5,6%).

Обеспеченность населения амбулаторно-поликлинической помощью оценивается по количеству посещений врачей (включая зубных) на 1 жителя в год. В 2010 г. каждый житель посетил врачей в среднем 13,4 раза (в 2009 г. — 13,4).

В настоящее время в республике продолжается активная работа по реформированию системы здравоохранения. Одним из направлений является реструктуризация ЛПО и смещение приоритетов в сторону первичной медико-санитарной помощи (ПМСП). Усиление амбулаторно-поликлинического звена происходит за счет внедрения новых технологий, применявшихся ранее только в стационарах, развития перспективных догоспитальных форм медицинской помощи — дневных стационаров и стационаров на дому, а также перераспределения ресурсов и функций между амбулаторно-поликлинической и стационарной помощью в пользу первой.

Снижение уровня госпитализации отмечалось до 2005 г. С 2006 по 2010 гг. наблюдается его ежегодный рост. Нельзя однозначно утверждать, что данная тенденция характеризует повышение заболеваемости населения республики и снижение качества медицинского обслуживания.

Показатели использования коечного фонда. Основными показателями, характеризующими использование коечного фонда, являются среднегодовая занятость койки и средняя длительность пребывания больного на койке. В 2010 г. среднее число дней функционирования койки по всем организациям Республики Беларусь составило 325,2 дня (2009 г. — 328,4). В 1990 г. этот показатель составлял 296,7 дня, в 1994 г. — 313,6, а максимальный уровень наблюдался в 1998 г. — 341,3.

В 2010 г. наиболее высокий уровень занятости койки регистрировался в ЛПО Минской и Могилевской области: 330,8 и 329,0 дня соответственно (2009 г. — 323,5 и 326,3). Низкий уровень в Гродненской — 316,3 дня (2009 г. — 320,7) и Витебской — 316,3 дня (2009 г. — 320,7) областях.

Одним из основных показателей, характеризующих интенсивность использования коечного фонда, является средняя продолжительность пребывания больного в стационаре. В 1990 и 1994 гг. этот показатель составлял 15,3 дня, а с 1997 г. отмечается устойчивая тенденция его снижения. В 2010 г. средняя длительность пребывания больного во всех стационарах республики составила 11,3 дня (2009 г. — 11,4). В стационарах Витебской и Гродненской областей отмечается самая высокая длительность лечения больного — 11,9 дня, в Могилевской области показатель самый низкий — 10,8 дня.

В 2010 г. число хирургических вмешательств в стационарах увеличилось на 5,4% и составило 762 296 операций (в 2009 г. — 723 405). Послеоперационная летальность за этот период снизилась до 0,58 (в 2009 г. — 0,63%)

Обеспеченность отрасли медицинскими кадрами определяет эффективность функционирования системы здравоохранения.

Из 56 213 штатных врачебных должностей занято 53 966.

В 1994 г. был зарегистрирован самый большой выпуск врачей — 1997 человек, а к 2008 г. выпуск уменьшился на 7,0% и составил 1857 человек. В 2010 г. выпуск врачей увеличился по сравнению с 2009 г. на 179 человек, или на 9,1%.

Укомплектованность врачебных должностей в медицинских организациях системы Минздрава (без зубных врачей) в целом по республике в 2010 г. составила 96,0%. Выше среднереспубликанского уровня показатель укомплектованности врачебных должностей сохраняется в медицинских организациях Могилевской области (99,2%), ниже — в Минской области (93,9%).

Показателем, характеризующим расстановку кадров в республике, также является коэффициент совместительства. В целом по Беларуси для врачей этот показатель составляет 1,40. Выше среднереспубликанского уровня коэффициент совместительства в Минской (1,53) и Могилевской (1,50) областях, ниже — в Гродненской области (1,22).

Из общего числа штатных должностей среднего медицинского персонала (128 033) было занято 125 350.

Укомплектованность штатных должностей среднего медицинского персонала в 2010 г. составила 97,9% (в 2009 г. — 97,8%). Выше среднереспубликанского уровня этот показатель в Могилевской области — 99,5% (в 2009 г. — 99,8%), ниже среднереспубликанского уровня в г. Минске — 96,9% (в 2009 г. — 96,1%).

Коэффициент совместительства у среднего медицинского персонала в 2010 г. составил 1,21 (в 2009 г. — 1,19). Выше среднереспубликанского коэффициент совместительства у среднего медицинского персонала в г. Минске —1,40 (в 2009 г. — 1,35), ниже в Брестской области — 1,10 (в 2009 г. — 1,10).

Соотношение врачей и средних медицинских работников в организациях системы Минздрава по занятым должностям в 2010 г. было 2,32 (в 2009 г. — 2,52).

Выполнение территориальных программ государственных гарантий по медицинскому обслуживанию граждан за счет средств бюджета. Амбулаторно-поликлиническая помощь. Число посещений амбулаторно-поликлинических организаций и посещений на дому на 2010 год было установлено в объеме 11697 посещений на 1000 жителей. Число посещений в амбулаторно-поликлинические организации с учетом посещений на дому в целом по республике за 2010 год составило 11775 посещений на 1000 жителей (100,7% к годовому плану).

Амбулаторно-поликлиническая помощь в республике в целом, оказываемая регионами без учета организаций республиканского подчинения, по своей структуре распределилась следующим образом: 7,78% приходится на посещения пациентов на дому, 26,33% составляют первичные посещения, 41,92% - повторные и 23,97% - профилактические посещения.

Стационарная медицинская помощь населению. Число койкодней на 1000 жителей с учетом работы организаций здравоохранения республиканского подчинения в 2010 году составило по респу-

блике в целом 3163 койко-дня, что соответствует 106,0% выполнения годового норматива (2985‰).

Длительность госпитализации была установлена на уровне 11,1 дня. По республике в целом за 2010 год она составила 10,8 дня, без учета пациентов, пролеченных в организациях республиканского подчинения – 10,4 дня. Число пролеченных (выписанные + умершие) за 2010 год с учетом организаций республиканского подчинения составило 2 842 005 пациента (уровень госпитализации – 293,3 на 1000 жителей).

Скорая и неотложная медицинская помощь. Объем скорой и неотложной медицинской помощи населению за 2010 год по республике составил 334,4 выездов бригад скорой медицинской помощи на 1000 жителей (111,5% от плана 300 выездов на 1000 жителей).

Внедрение государственных социальных стандартов в области здравоохранения. Министерство здравоохранения Республики Беларусь проводит мониторирование внедрения государственных социальных стандартов в каждом регионе и районе республики. Ежеквартально информация о ходе внедрения социальных стандартов заслушивается на коллегиях управлений здравоохранения областных исполнительных комитетов и Минского городского исполнительного комитета по здравоохранению, а так же коллегиях Министерства здравоохранения Республики Беларусь. Сегодня государственные социальные стандарты внедрены во всех регионах республики.

Исполнение установленных ст. 10 Закона Республики Беларусь от 29 декабря 2009 г. № 73-З «О республиканском бюджете на 2010 год» нормативов бюджетной обеспеченности расходов на здравоохранение на 1 жителя по информации, представленной управлениями здравоохранения облисполкомов и комитетом по здравоохранению Мингорисполкома по состоянию на 01.01.2011 г., за 2010 год характеризуется следующими показателями: г. Минск – 113,54%, Брестская область – 118,64%, Витебская область – 112,6%, Гомельская область – 99,71%, Гродненская область – 105,64%, Минская область – 99,9%, Могилевская область – 99,57%.

Годовой план по системе Министерства здравоохранения РБ в 2010 году составлял 549129 рублей на 1 жителя. Фактически профинансировано за 2010 год 552 336 рублей в расчете на 1 жителя (100,6%).

Показатель обеспеченности врачами первичного звена (врач общей практики – 1 врач на 1200 жителей, участковый терапевт и педиатр суммарно - 1 врач на 1300 жителей):

- норматив обеспеченности врачами общей практики выполнен по республике в целом и по всем областям, за исключением г. Минска (1 врач общей практики обслуживает 1252 жителя);

- обеспеченность участковыми врачами-педиатрами и терапевтами суммарно выполняется в полном объеме. Обеспеченность населения участковыми врачами-терапевтами остается ниже норматива (1700 человек взрослого населения на 1 врача) в г. Минске – 1 врач обслуживает 1777 взрослых жителя.

Фактическая обеспеченность койками (без учета коек больниц сестринского ухода) в расчете на 1000 жителей по сравнению с установленным показателем (9 коек на 1000 жителей в регионах, 8 коек на 1000 жителей в г. Минске) выполнен во всех регионах и составляет по республике в целом 10,19 койки на 1000 жителей (из них на организации республиканского подчинения приходится 0,81 койки на 1000 жителей). Обеспеченность жителей регионов республики (без учета использования коек на республиканском уровне) следующая: г. Минск – 6,36, Брестская область – 10,09, Витебская область – 10,35, Гомельская область – 10,16, Гродненская область – 10,65, Минская область – 9,29, Могилевская область – 10,26.

Жители регионов и республики в целом полностью обеспечены аптеками 1-5 категории государственной формы собственности (норматив обеспеченности для регионов – 1 аптека на 8000 жителей, для г. Минска – 1 аптека на 11500 жителей) – 1 аптека обслуживает в среднем по республике 4921 жителей. Норматив обеспеченности населения аптеками государственной формы собственности выполнен в полном объеме.

В среднем по республики 1 бригада скорой медицинской помощи обслуживает 11252 жителей (норматив для регионов – 1 бригада на 12000 жителей, для г. Минска – 1 бригада на 12500 жителей). Норматив выполнен всеми регионами республики.

Норматив обеспеченности автотранспортом (для врачебных амбулаторий (ВА) и больниц сестринского ухода (БСУ) – 1 единица автотранспорта, для участковых больниц (УБ) – 2 единицы автотранспорта в УБ с числом коек более 20 и 1 единица автотранспорта в УБ с числом коек 20 и менее) выполнен. Все врачебные амбулатории, участковые больницы и БСУ в достаточном количестве обеспечены автотранспортом. В некоторых регионах сохраняется вы-

сокая обеспеченность автотранспортом участковых больниц мощностью 20 коек и менее (Витебская, Гомельская, Гродненская области). Имеет место наличие одной единицы автотранспорта, которая обеспечивает работу двух организаций здравоохранения (БСУ и ВА), расположенных в одном здании или на незначительном расстоянии друг от друга (1-2 км).

Норматив санитарно-технического обеспечения организаций здравоохранения (в каждой врачебной амбулатории, участковой больнице, больнице сестринского ухода) находится в стадии выполнения. При этом проточным водоснабжением обеспечено 99,93% организаций здравоохранения, хозяйственно-бытовой канализацией – 99,9%, системой водяного отопления – 99,8%, приточно-вытяжной вентиляцией 96,8%.

Во всех агрогородках регионов или на расстоянии не более 10 км от агрогородка имеются лечебно-профилактические учреждения (структурные подразделения) с условием розничной реализации лекарственных средств и товаров аптечного ассортимента.

1. АДМИНИСТРАТИВНО-ТЕРРИТОРИЛЬНОЕ ДЕЛЕНИЕ РЕСПУБЛИКИ БЕЛАРУСЬ НА 1 ЯНВАРЯ 2011 г.

Таблица 1.1 / Table 1.1

1. Административно-территорильное деление Республики Беларусь на 1 января 2011 г.

Наименование области	Территория, тыс. км	Число						
		районов	городов	из них республиканского и областного подчинения	районов в городах	поселков городского типа	сельских советов	сельских населенных пунктов
г. Минск	0,3	-	1	1	9	-	-	-
Брестская	32,8	16	21	3	2	8	219	2167
Витебская	40,0	21	19	4	3	24	199	6316
Гомельская	40,4	21	18	1	4	17	240	2403
Гродненская	25,1	17	14	1	2	17	178	4338
Минская	39,9	22	24	1	-	18	274	5208
Могилевская	29,1	21	15	2	4	9	185	3035
Республика Беларусь	**207,6**	**118**	**112**	**13**	**24**	**93**	**1295**	**23467**

2. ЧИСЛЕННОСТЬ И ВОЗРАСТНОЙ СОСТАВ НАСЕЛЕНИЯ РЕСПУБЛИКИ БЕЛАРУСЬ

Таблица 2.1 / Table 2.1

Численность населения Республики Беларусь на начало года (тыс.)

Год	Всего населения	В т. ч.	
		городского	сельского
1990	10211,4	6762,4	3449,0
1995	10297,2	7060,8	3236,4
2000	10019,5	6985,4	3034,1
2001	9990,4	7013,6	2976,8
2002	9950,9	7031,1	2919,8
2003	9898,6	7036,4	2862,2
2004	9849,1	7045,5	2803,6
2005	9800,1	7055,9	2744,2
2006	9750,5	7059,0	2691,5
2007	9714,5	7074,8	2639,7
2008	9689,8	7108,1	2581,7
2009	9671,9	7148,5	2523,4
2010	9500,0	7077,0	2423,0
2011	9481,2	7122,3	2358,9
Средняя численность постоянного населения Республики Беларусь			
1990	10212,0	6803,1	3408,9
1995	10280,8	7066,2	3214,6
2000	10005,0	6999,5	3005,5
2001	9970,7	7022,4	2948,3
2002	9924,8	7034,7	2890,1
2003	9873,8	7040,9	2832,9
2004	9824,6	7050,7	2773,9
2005	9775,3	7057,5	2717,8
2006	9732,5	7066,9	2665,6
2007	9702,1	7091,4	2610,7
2008	9680,8	7128,2	2552,6
2009	9506,8	7052,1	2454,7
2010	9490,6	7100,2	2390,4

Таблица 2.2 / Table 2.2

Численность населения Республики Беларусь по областям на начало 20010–2011 гг. и среднегодовая численность населения за 2010 г.

Наименование области	На 01.01.2010 г.			На 01.01.2011 г.			Среднегодовая за 2010 г.		
	всего	в т. ч.		всего	в т. ч.		всего	в т. ч.	
		город	село		город	село		город	село
г. Минск	1843685	1843685	-	1864090	1864090	-	1853888	1853888	-
Брестская	1399084	919459	479625	1394668	927028	467640	1396877	923244	473633
Витебская	1229489	899091	330398	1221830	902998	318832	1225660	901045	324615
Гомельская	1439308	1052059	387249	1434974	1058863	376111	1437141	1055461	381680
Гродненская	1071305	742244	329061	1066010	748927	317083	1068658	745586	323072
Минская	1419831	787496	632335	1411528	787758	623770	1415679	788098	627581
Могилевская	1097270	832983	264287	1088093	832669	255424	1092680	832825	259855
Республика Беларусь	**9499972**	**7077017**	**2422955**	**9481193**	**7122333**	**2358860**	**9490583**	**7100147**	**2390436**

Таблица 2.3 / Table 2.3

Возрастной состав населения Республики Беларусь на начало года

Возрастные группы	Абсолютное число				% от численности населения			
	2000	2009	2010*	2011	2000	2009	2010*	2011
Все население	10019480	9513557	9499972	9481193	100,0	100,0	100,0	100,0
в т. ч. в возрасте 0–4 года	464561	478431	500431	518350	4,6	5,0	5,3	5,5
5–9 лет	618128	446000	441928	440390	6,2	4,7	4,6	4,6
10–14 лет	814878	479967	462868	454429	8,1	5,0	4,9	4,8
15–19 лет	808293	668091	627279	586677	8,1	7,0	6,6	6,2
20–24 года	719690	782776	776514	762499	7,2	8,2	8,2	8,0
25–29 лет	694596	732530	748832	761034	6,9	7,7	7,9	8,0
30–34 года	690370	675484	681304	687655	6,9	7,1	7,2	7,3
35–39 лет	820934	661126	663663	664295	8,2	7,0	7,0	7,0
40–44 года	825247	675904	658056	651083	8,2	7,1	6,9	6,9
45–49 лет	690199	792268	769889	739017	6,9	8,3	8,1	7,8
50–54 года	535494	738733	756413	771322	5,3	7,8	8,0	8,1
55–59 лет	432276	612542	615671	630571	4,3	6,4	6,5	6,6
60–64 года	572704	404585	457341	507001	5,7	4,3	4,8	5,4
65–69 лет	475210	377730	339783	304566	4,7	4,0	3,6	3,2
70 лет и старше	856900	987390	1 000 000	1002304	8,6	10,4	10,4	10,6

* За 2010 г. — данные по среднегодовому населению.

Таблица 2.4 / Table 2.4

Численность постоянного населения Республики Беларусь по полу и возрасту на 01.01.2011 г.

Возраст	Все население			Городское население			Сельское население		
	оба пола	муж.	жен.	оба пола	муж.	жен.	оба пола	муж.	жен.
0–4	518350	266955	251395	399467	205904	193563	118883	61051	57832
5–9	440390	226109	214281	333386	171276	162110	107004	54833	52171
10–14	454429	233319	221110	328990	168909	160081	125439	64410	61029
15	100063	51747	48316	72360	37432	34928	27703	14315	13388
16	108417	55867	52550	81233	41722	39511	27184	14145	13039
17	115753	59466	56287	94297	47572	46725	21456	11894	9562
0–17 лет	1737402	893463	843939	1309733	672815	636918	427669	220648	207021
18–19	262444	135025	127419	229558	115085	114473	32886	19940	12946
20–24	762499	391788	370711	623854	314645	309209	138645	77143	61502
25–29	761034	386043	374991	624508	312536	311972	136526	73507	63019
30–34	687655	343355	344300	556474	275281	281193	131181	68074	63107
35–39	664295	324302	339993	513610	246594	267016	150685	77708	72977
40–44	651083	313478	337605	484729	226573	258156	166354	86905	79449
45–49	739017	351862	387155	552858	252946	299912	186159	98916	87243
50–54	771322	358837	412485	579858	258404	321454	191464	100433	91031
55–59	630571	280389	350182	479620	205569	274051	150951	74820	76131
60–64	507001	214790	292211	380209	157554	222655	126792	57236	69556
65–69	304566	116509	188057	203665	78889	124776	100901	37620	63281
70 лет и старше	1002304	298318	703986	583657	176725	406932	418647	121593	297054
Итого	**9481193**	**4408159**	**5073034**	**7122333**	**3293616**	**3828717**	**2358860**	**1114543**	**1244317**

* За 2010 г. — данные по среднегодовому населению.

3. ЕСТЕСТВЕННОЕ ДВИЖЕНИЕ НАСЕЛЕНИЯ РЕСПУБЛИКИ БЕЛАРУСЬ

Таблица 3.1 / Table 3.1

Рождаемость, смертность и естественный прирост населения Республики Беларусь

Год	На 1000 населения			Младенческая смертность на 1000 родившихся
	рождаемость	смерт-ность	естествен-ный прирост	
1913	43,6	25,5	18,1	180
1940	26,8	13,1	13,7	121
1945	20,1	11,2	8,9	67,3
1950	25,5	8,0	17,5	57,4
1955	24,9	7,4	17,5	51,6
1960	24,4	6,6	17,8	34,9
1965	17,9	6,8	11,1	23,1
1970	16,2	7,6	8,6	18,8
1975	15,6	8,5	7,1	18,7
1980	16,0	9,9	6,1	16,3
1985	16,5	10,6	5,9	14,5
1990	14,0	10,8	3,2	11,9
1995	9,9	13,1	-3,2	13,3
1996	9,4	13,1	-3,7	12,5
1997	8,9	13,5	-4,6	12,4
1998	9,2	13,6	-4,4	11,3
1999	9,3	14,2	-4,9	11,5
2000	9,4	13,5	-4,1	9,3
2001	9,2	14,1	-4,9	9,1
2002	8,9	14,8	-5,9	7,8
2003	9,0	14,5	-5,5	7,7
2004	9,1	14,3	-5,2	6,9
2005	9,3	14,5	-5,2	7,1
2006	9,9	14,2	-4,3	6,1
2007	10,7	13,7	-3,0	5,2
2008	11,1	13,8	-2,7	4,5
2009	11,5	14,2	-2,7	4,7
2010	11,4	14,4	-3,0	4,0

Рождаемость, смертность и естественный прирост населения Республики Беларусь (на 1000 населения)

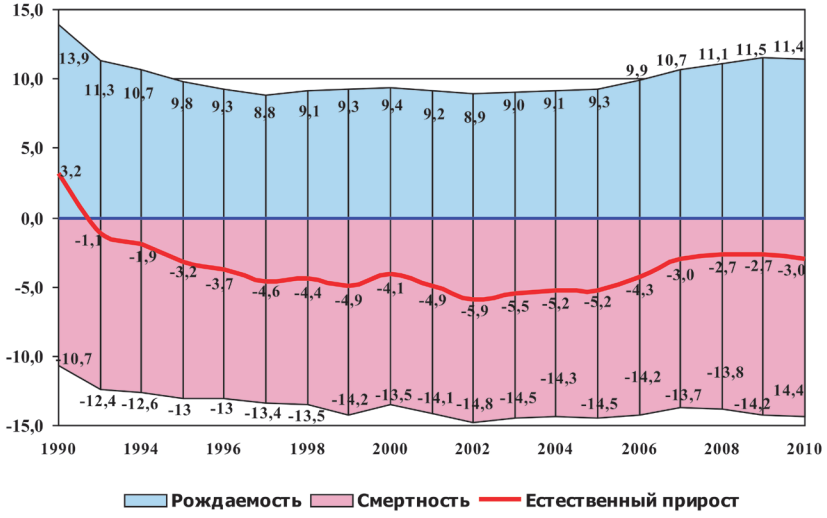

Младенческая смертность на 1000 родившихся

Таблица 3.2 / Table 3.2

Рождаемость, смертность, естественный прирост населения и младенческая смертность в Республике Беларусь по областям

Наименование области	1995	2000	2008	2009	2010	1995	2000	2008	2009	2010
Число родившихся (абсолютное число)						**Рождаемость на 1000 населения**				
г. Минск	15121	15358	20857	21190	21154	9,1	9,1	11,4	11,6	11,4
Брестская	16896	15923	17187	17166	17076	11,3	10,7	12,0	12,3	12,2
Витебская	12942	11534	12320	12579	12415	9,1	8,5	9,7	10,2	10,1
Гомельская	16146	14748	16760	17133	16693	10,3	9,6	11,4	11,9	11,6
Гродненская	12519	10982	12446	12396	12205	10,4	9,3	11,3	11,6	11,4
Минская	15178	13844	16020	16504	16667	9,5	9,0	11,0	11,6	11,8
Могилевская	12342	11302	12286	12295	11840	9,9	9,4	10,9	11,2	10,8
Республика Беларусь	**101144**	**93691**	**107876**	**109263**	**108050**	**9,9**	**9,4**	**11,1**	**11,5**	**11,4**
Число умерших (абсолютное число)						**Смертность на 1000 населения**				
г. Минск	15284	15923	17651	17719	18135	9,2	9,4	9,7	9,7	9,8
Брестская	18633	18813	19265	19596	19956	12,5	12,7	13,4	14,0	14,3
Витебская	21106	20514	19754	20046	20434	14,9	15,0	15,6	16,3	16,7
Гомельская	21307	21550	21203	21402	21739	13,6	14,0	14,5	14,9	15,1
Гродненская	16542	16671	16087	16333	16660	13,7	14,2	14,6	15,2	15,6
Минская	23484	23602	22959	23160	23154	14,7	15,3	15,7	16,3	16,4
Могилевская	17419	17794	16960	16841	17054	14,0	14,8	15,1	15,4	15,6
Республика Беларусь	**133775**	**134867**	**133879**	**135097**	**137132**	**13,1**	**13,5**	**13,8**	**14,2**	**14,4**

Окончание таблицы 3.2

Наименование области	1995	2000	2008	2009	2010	1995	2000	2008	2009	2010
Естественный прирост населения										
	абсолютное число					**на 1000 населения**				
г. Минск	-163	-565	3206	3471	3019	-0,1	-0,3	1,7	1,9	1,6
Брестская	-1737	-2890	-2078	-2430	-2880	-1,2	-2,0	-1,4	-1,7	-2,1
Витебская	-8164	-8980	-7434	-7467	-8019	5,8	-6,5	-5,9	-6,1	-6,6
Гомельская	-5161	-6802	-4443	-4269	-5046	-3,3	-4,4	-3,1	-3,0	-3,5
Гродненская	-4023	-5689	-3641	-3937	-4455	-3,3	-4,9	-3,3	-3,6	-4,2
Минская	-8306	-9758	-6939	-6656	-6487	-5,2	-6,3	-4,7	-4,7	-4,6
Могилевская	-5077	-6492	-4674	-4546	-5214	-4,1	-5,4	-4,2	-4,2	-4,8
Республика Беларусь	-32631	-41176	-26003	-25834	-29082	-3,2	-4,1	-2,7	-2,7	-3,0
Умерло детей до 1 года										
	абсолютное число					**на 1000 родившихся**				
г. Минск	202	97	70	88	61	13,2	6,4	3,4	4,2	2,9
Брестская	233	146	100	90	72	13,7	9,2	6,3	5,2	4,2
Витебская	189	131	54	63	47	14,4	11,3	4,4	5,0	3,8
Гомельская	223	177	111	107	83	13,7	12,0	6,7	6,3	4,9
Гродненская	183	91	50	51	44	14,5	8,3	4,0	4,1	3,6
Минская	176	123	59	58	75	11,4	8,9	3,7	3,5	4,5
Могилевская	156	107	39	54	47	12,5	9,5	3,2	4,4	3,9
Республика Беларусь	1362	872	483	511	429	13,3	9,3	4,5	4,7	4,0

Таблица 3.3 / Table 3.3

Ожидаемая продолжительность жизни при рождении в Республике Беларусь (2010 г.)
(по данным Национального статистического комитета Республики Беларусь)

Наименование области	Все население			Городское население			Сельское население		
	оба пола	муж.	жен.	оба пола	муж.	жен.	оба пола	муж.	жен.
г. Минск	73,5	68,0	78,4	73,5	68,0	78,4	-	-	-
Брестская	70,9	65,1	77,0	72,5	66,9	77,9	67,9	61,7	75,4
Витебская	69,5	63,5	75,8	71,1	65,1	76,9	65,4	59,5	73,2
Гомельская	69,7	63,8	75,9	71,4	65,6	77,0	65,4	59,2	73,1
Гродненская	70,1	64,2	76,3	72,1	66,3	77,7	65,8	59,7	73,6
Минская	68,9	62,9	75,6	71,2	65,1	77,1	66,4	60,4	73,8
Могилевская	69,6	63,9	75,7	71,4	65,8	76,9	64,5	58,7	72,4
Республика Беларусь	**70,4**	**64,6**	**76,5**	**72,1**	**66,4**	**77,6**	**66,1**	**60,1**	**73,8**

4. РАСХОДЫ НА ЗДРАВООХРАНЕНИЕ И ФИЗИЧЕСКУЮ КУЛЬТУРУ

Таблица 4.1 / Table 4.1

Расходы на здравоохранение и физическую культуру по государственному бюджету Республики Беларусь

Год	Расходы, млн руб.		Расходы на душу населения, руб.
	всего	на здравоохранение	всего
1950	62,9	61,0	8,12
1955	79,9	н. св.	10,24
1960	134,4	131,7	16,41
1965	217,2	213,5	25,24
1970	293,4	290,3	32,47
1975	368,8	364,2	39,37
1980	498,2	492,3	51,66
1985	615,4	608,3	61,87
1990	1075,8	1064,5	105,35
1995	5538937,9	5401502,7	539626,08
1996	8895977,8	8640148,0	869078,83
1997	18439516,3	17855761,6	1807122,47
1998	34879389,9	31553868,4	3426569,14
1999	129937061,2	129937061,2	12968418
2000	402473,0	402473,0	40286
2001	763179,5	763179,5	76542
2002	1117254,9	1117254,9	112871
2003	1769904,5	1769904,5	179252
2004	2327011,0	2327011,0	236270
2005	3096185,5	3096185,5	315934
2006	3755695,9	3755695,9	385192
2007	4637598,4	4637598,4	473597
2008	4698071,1	4690276,3	484746
2009	4904844,1	4904844,1	507078
2010	5911394,1	5911394,1	612072

5. СЕТЬ И КАДРЫ ОРГАНИЗАЦИЙ ЗДРАВООХРАНЕНИЯ РЕСПУБЛИКИ БЕЛАРУСЬ (все ведомства)

Таблица 5.1 / Table 5.1

Основные показатели развития здравоохранения в Республике Беларусь (все ведомства)

	1990	2000	2005	2007	2008	2009	2010
1. Численность врачей всех специальностей	41393	45817*	45649	46965	48124	49380	50792
из них: а) врачей (без стоматологов)	36358	41332	41094	42181	43009	44198	45386
б) стоматологов	3239	4485	4555	4784	5115	5182	5406
в) зубных врачей	1796	-	-	-	-	-	-
2. Численность среднего медперсонала	118085	122641**	118513	118157	120636	122222	122378
3. Число больничных коек	135067	126209	108792	108942	107670	106999	108667
На 10 тыс. населения							
1. Численность врачей всех специальностей	40,5	45,9	46,8	48,5	49,8	52,0	53,6
из них: а) врачей (без стоматологов)	35,6	41,4	42,1	43,5	44,5	46,5	47,9
б) стоматологов	3,2	4,5	4,7	4,9	5,3	5,5	5,7
в) зубных врачей	1,8	-	-	-	-	-	-
2. Численность среднего медперсонала	115,6	122,8	121,5	121,9	124,7	128,7	129,1
3. Число больничных коек	132,3	126,3	111,6	112,4	111,3	112,6	114,6

*С 2000 г. без зубных врачей.

**С 2000 г. с зубными врачами.

Таблица 5.2 / Table 5.2

Численность врачей основных специальностей в Республике Беларусь (все ведомства)

Название специальности	1990	2000*	2005	2007	2008	2009	2010
Всего врачей (включая зубных)	41393	45817	45649	46965	48124	49380	50792
в т. ч. терапевтов	10727	12212	11674	12018	11907	12230	12810
хирургов	4825	6169	6317	6474	6710	6916	6923
акушеров-гинекологов	2265	2645	2598	2526	2604	2618	2731
педиатров	5088	4252	3790	3896	3943	3925	4183
офтальмологов	802	944	947	966	1019	1048	1089
отоларингологов	761	821	784	799	809	830	846
неврологов	1105	1432	1458	1446	1531	1578	1617
психиатров	1193	1334	1449	1498	1422	1528	1620
фтизиатров	598	550	528	524	510	509	534
дерматовенерологов	577	722	667	655	620	640	639
рентгенологов и радиологов**	1287	1200	1229	1261	1014	1055	1110
врачей по лечебной физкультуре и спорту	321	293	253	256	249	290	289
врачей санитарно-противоэпидемической группы	2049	1933	1944	1910	1882	2010	2083
стоматологов	3239	4485	4555	4784	5115	5182	5406
зубных врачей	1796	-	-	-	-	-	-
прочих специальностей	4760	6825	7456	7952	8789	9021	8912
из них: врачей-интернов	1301	-	-	-	-	-	1979
врачей-стажеров	-	1119	1484	1739	1792	1971	-

* С 2001 г. в общую численность врачей не входят зубные врачи.

** С 2008 года без радиологов.

Таблица 5.3 / Table 5.3

Обеспеченность населения Республики Беларусь врачами основных специальностей (число врачей на 10 тыс. населения)

Название специальности	1990	2000	2005	2007	2008	2009	2010
Всего врачей	40,5	45,9	46,8	48,5	49,8	52,0	53,6
в т. ч. терапевтов	10,5	12,2	12,0	12,4	12,3	12,9	13,5
хирургов	4,7	6,2	6,5	6,7	6,9	7,3	7,3
акушеров-гинекологов	2,2	2,6	2,7	2,6	2,7	2,8	2,9
педиатров	5,0	4,3	3,9	4,0	4,1	4,1	4,4
офтальмологов	0,8	0,9	1,0	1,0	1,1	1,1	1,1
отоларингологов	0,7	0,8	0,8	0,8	0,8	0,9	0,9
неврологов	1,1	1,4	1,5	1,5	1,6	1,7	1,7
психиатров, психиатров-наркологов, психотерапевтов	1,2	1,3	1,5	1,5	1,5	1,6	1,7
фтизиатров	0,6	0,6	0,5	0,5	0,5	0,5	0,6
дерматовенерологов	0,6	0,7	0,7	0,7	0,6	0,7	0,7
рентгенологов и радиологов	1,3	1,2	1,3	1,3	1,0	1,1	1,2
врачей по лечебной физкультуре и спорту	0,3	0,3	0,3	0,3	0,3	0,3	0,3
врачей санитарно-противоэпидемической группы	2,0	1,9	2,0	2,0	1,9	2,1	2,2
стоматологов	3,2	4,5	4,7	4,9	5,3	5,4	5,7
зубных врачей	1,8	-	-	-	-	-	-
прочих специальностей	4,7	6,8	7,6	8,2	9,1	9,5	9,4
врачей-интернов	1,3	-	-	-	-	-	2,1
врачей-стажеров	-	1,1	1,5	1,8	1,9	2,1	-

Таблица 5.4 / Table 5.4

Численность врачей всех специальностей в Республике Беларусь по областям (все ведомства)

Наименование областей	1990	2000*	2005	2007	2008	2009	2010
Абсолютное число							
г. Минск (без организаций областного подчинения Минской области)	11144	13206	13503	13930	14346	14849	15526
Брестская	4813	5647	5609	5745	5975	6068	6312
Витебская	5891	6125	5819	5921	5936	6039	5961
Гомельская	5003	5781	5673	5923	6080	6275	6539
Гродненская	5171	5762	5643	5772	5906	6080	6113
Минская (с организациями областного подчинения в г. Минске)	5120	4914	5055	5263	5331	5470	5688
Могилевская	4251	4382	4347	4411	4550	4599	4653
Республика Беларусь	**41393**	**45817**	**45649**	**46965**	**48124**	**49380**	**50792**
На 10 тыс. населения							
г. Минск (без организаций областного подчинения)	67,5	77,7	75,8	76,8	78,4	80,5	83,3
Брестская	32,7	38,1	38,8	40,0	41,7	43,4	45,3
Витебская	41,2	45,0	44,9	46,5	46,9	49,1	48,8
Гомельская	30,8	37,7	38,2	40,3	41,5	43,6	45,6
Гродненская	43,8	49,1	50,2	52,2	53,6	56,8	57,3
Минская (с организациямиобластного подчинения в г. Минске)	32,1	31,9	34,3	36,0	36,7	38,5	40,3
Могилевская	33,6	36,5	37,9	39,0	40,5	41,9	42,8
Республика Беларусь	**40,5**	**45,9**	**46,8**	**48,5**	**49,8**	**52,0**	**53,6**

*С 2000 года без зубных врачей.

Таблица 5.5 / Table 5.5

Численность среднего медперсонала и обеспеченность населения средним медицинским персоналом по отдельным специальностям (все ведомства)

Наименование специальности	1990	2000	2005	2007	2008	2009	2010
Абсолютное число							
Всего среднего медицинского персонала	118085	122641	118513	118157	120636	122222	122378
в т. ч.:							
фельдшеров	21634	12557	10865	10902	11430	11507	17142*
медицинских сестер	62925	76515	80039	79941	81708	82741	85043
фельдшеров-лаборантов (медицинских лаборантов)	6557	9451	10122	10175	10012	10013	9158
рентгенолаборантов	1711	2218	2477	2556	2567	2683	2685
зубных врачей, зубных фельдшеров	-	1935	1962	1964	2043	2004	2120
На 10 тыс. населения							
Всего среднего медицинского персонала	115,6	122,8	121,5	121,9	124,7	128,7	129,1
в т. ч.:							
фельдшеров	21,2	12,6	11,1	11,3	11,8	12,1	18,1
медицинских сестер	61,8	76,6	82,1	82,5	83,8	87,1	89,7
фельдшеров-лаборантов (медицинских лаборантов)	6,4	9,5	10,4	10,5	10,4	10,5	9,7
рентгенолаборантов	1,7	2,2	2,5	2,6	2,7	2,8	2,8
зубных врачей, зубных фельдшеров	-	1,9	2,0	2,0	2,1	2,1	2,2

*С 2010 г. по номенклатуре должностей – фельдшера-акушеры.

Таблица 5.5.1 / Table 5.5.1

Численность среднего медперсонала в Республике Беларусь по областям (все ведомства)

Наименование области	1990	2000*	2005	2007	2008	2009	2010
Абсолютное число							
г. Минск (включая организации Минского облздравотдела)	22482	23781	23692	23730	24291	24616	24708
Брестская	16358	17768	17440	17441	18025	18189	18137
Витебская	17019	16784	16455	16107	15915	16280	16088
Гомельская	18421	18791	17823	17891	18266	18567	18425
Гродненская	13870	14075	13391	13064	13354	13572	13623
Минская (без организаций областного подчинения в г. Минске)	15933	15959	15905	16286	16671	16840	17313
Могилевская	14002	15483	13807	13638	14114	14158	14084
Республика Беларусь	**118085**	**122641**	**118513**	**118157**	**120636**	**122222**	**122378**
На 10 тыс. населения							
г. Минск (включая организации Минского облздравотдела)	136,1	140,0	133,0	130,8	132,8	133,5	132,5
Брестская	111,0	119,9	120,6	121,5	125,8	130,0	130,0
Витебская	119,0	123,4	127,1	126,5	125,8	132,4	131,7
Гомельская	113,5	122,4	120,0	121,8	124,7	129,0	128,4
Гродненская	117,3	119,9	119,2	118,1	121,1	126,7	127,8
Минская (без организаций областного подчинения в г. Минске)	100,5	103,7	107,9	111,4	114,7	118,6	122,7
Могилевская	110,7	128,9	120,4	120,7	125,7	129,0	129,4
Республика Беларусь	**115,6**	**122,8**	**121,5**	**121,9**	**124,7**	**128,7**	**129,1**

*С 2000 г. с зубными врачами.

Таблица 5.6 / Table 5.6

Число больничных коек по основным профилям в Республике Беларусь (все ведомства)

Профиль коек	1990	2000	2005	2007	2008	2009	2010
Всего больничных коек	135067	126209	108792	108942	107670	106999	108667
в т. ч.: терапевтические	37271	38908	31144	31393	29912	29715	29616
хирургические	20320	20770	18182	17690	17739	17710	17502
онкологические и радиологические	2884	3764	3840	3835	3825	3825	3815
гинекологические	6241	5755	4614	4417	4315	4222	4213
фтизиатрические	5310	4349	5225	5465	5485	5535	5345
в т. ч. детские	145	135	80	80	50	50	50
инфекционные	8170	6411	5248	5209	5244	5223	5006
в т. ч. детские	4251	2973	2542	2568	2714	2766	2542
педиатрические (соматические)	12315	11181	11695	11676	11445	11149	11171
офтальмологические	1897	1817	1485	1445	1428	1418	1410
отоларингологические	2197	2148	1731	1612	1551	1534	1529
дерматовенерологические	2941	3185	2062	1949	1899	1889	1834
в т. ч. детские	389	325	235	220	200	200	200
психиатрические (без наркологических)	11370	10024	6985	6785	6695	6640	6605
в т. ч. детские	580	653	395	385	365	380	380
наркологические	4490	1801	1477	1666	1613	1687	1770
неврологические	6548	7602	6921	6752	6544	6521	6581
для беременных и рожениц	7631	6245	5436	5459	5503	5478	5381
сестринские	-	-	2629	2993	3068	3178	3358
общие	5011	2140	-	-	-	-	-
прочие	474	109	118	596	1404	1275	3531

Таблица 5.7 / Table 5.7

Обеспеченность населения Республики Беларусь больничными койками по основным профилям на 10 тыс. населения (все ведомства)

Профиль коек	1990	2000	2005	2007	2008	2009	2010
Всего больничных коек	132,6	126,3	111,6	112,4	111,3	112,6	114,6
в т. ч.:							
терапевтические	36,6	38,9	31,9	32,4	30,9	31,3	31,2
хирургические	19,9	20,8	18,6	18,3	18,3	18,6	18,5
онкологические и радиологические	2,8	3,8	3,9	4,0	4,0	4,0	4,0
гинекологические	6,1	5,8	8,9	8,5	8,4	8,3	8,3
фтизиатрические	5,2	4,4	5,4	5,6	5,7	5,8	5,6
инфекционные	8,0	6,4	5,4	5,4	5,4	5,5	5,3
педиатрические (соматические)	12,1	11,2	12,0	12,0	11,8	11,5	11,8
офтальмологические	1,9	1,8	1,5	1,5	1,5	1,5	1,5
отоларингологические	2,2	2,2	1,8	1,7	1,6	1,6	1,6
дерматовенерологические	2,9	3,2	2,1	2,0	2,0	2,0	1,9
психиатрические	11,2	10,0	7,2	7,0	6,9	7,0	7,0
наркологические	4,4	1,8	1,5	1,7	1,7	1,8	1,9
неврологические	6,4	7,6	7,1	7,0	6,8	6,9	6,9
для беременных и рожениц	7,5	6,2	5,5	5,6	5,7	5,8	5,7
сестринские	-	-	2,7	3,1	3,2	3,3	3,5
общие	4,9	2,1	-	-	-	-	-
прочие	0,5	0,1	0,1	0,6	1,5	1,3	3,7

Таблица 5.8 / Table 5.8

Число больничных коек в Республике Беларусь по областям (все ведомства)

Наименование области	1990	2000	2005	2007	2008	2009	2010
Абсолютное число							
г. Минск (без организаций областного подчинения)	21435	21122	20224	20451	20068	20182	20650
Брестская	18455	17700	15556	15571	15628	15207	15371
Витебская	20540	18562	15839	15870	15332	15295	15483
Гомельская	22455	19976	16747	16419	16299	16163	16279
Гродненская	15350	15025	12979	12994	12989	12927	13162
Минская (с организациями областного подчинения в г. Минске)	18977	17340	15217	15562	15375	15281	15531
Могилевская	17855	16484	12230	12075	11979	11944	12191
Республика Беларусь	**135067**	**126209**	**108792**	**108942**	**107670**	**106999**	**108667**
На 10 тыс. населения							
г. Минск (без организаций областного подчинения)	129,7	124,3	113,6	112,7	109,7	109,5	110,8
Брестская	125,2	119,4	107,6	108,5	109,0	108,7	110,2
Витебская	143,6	136,5	122,3	124,6	121,2	124,4	126,7
Гомельская	138,4	130,1	112,8	111,8	111,3	112,3	113,4
Гродненская	129,9	128,0	115,5	117,4	117,8	120,7	123,5
Минская (с организациями областного подчинения в г. Минске)	119,7	112,6	103,2	106,9	105,7	107,6	110,0
Могилевская	141,2	137,3	106,6	106,5	106,7	108,9	112,0
Республика Беларусь	**132,3**	**126,3**	**111,6**	**112,4**	**111,3**	**112,6**	**114,6**

6. СЕТЬ И КАДРЫ МЕДИЦИНСКИХ ОРГАНИЗАЦИЙ СИСТЕМЫ МИНЗДРАВА РЕСПУБЛИКИ БЕЛАРУСЬ

Таблица 6.1 / Table 6.1

Сеть и кадры медицинских организаций на конец года (система Минздрава)

	1990	2000	2007	2008	2009	2010
А. Стационарное врачебное обслуживание						
1. Число больничных организаций — всего	857	799	657	649	646	646
в т. ч.:						
а) в городских поселениях	409	411	376	386	385	384
б) в сельской местности	448	388	281	263	261	262
2. Число коек в больничных организациях — всего	131367	118591	102143	101206	100545	102456
в т. ч.:						
а) в городских поселениях	115957	107090	94548	94284	93745	95573
б) в сельской местности	15410	11501	7595	6922	6800	6883
3. Из общего числа больничных организаций						
а) районных больниц	137	137	122	121	121	120
коек в них	37397	33796	26720	26485	26399	26889
б) сельских участковых больниц	447	386	176	170	166	166
коек в них	15270	11471	5151	4843	4846	4649
в) больниц сестринского ухода		2	105	101	102	102
коек в них		30	2444	2384	2429	2484
4. Число круглогодичных санаториев,	28	25	–	–	–	–
из них для больных туберкулезом	12	10	–	–	–	–

Продолжение таблицы 6.1

	1990	2000	2007	2008	2009	2010
5. Число коек в круглогодичных санаториях в месяц максимального развертывания — всего	4554	3950	–	–	–	–
из них для больных туберкулезом	2197	1575	–	–	–	–
6. Число домов ребенка	13	13	10	10	10	10
мест в них	1395	1405	1255	1255	1195	1185
Б. Амбулаторное врачебное обслуживание						
1. Число поликлинических отделений больниц и роддомов	767	688	454	450	430	429
в т. ч.:						
а) в городских поселениях	321	300	242	243	229	229
б) в сельской местности	446	388	212	207	201	200
2. Число самостоятельных поликлиник и амбулаторий	435	572	790	796	808	813
в т. ч.:						
а) в городских поселениях	116	154	176	173	187	188
б) в сельской местности	319	418	614	623	621	625
3. Число врачебных здравпунктов	33	42	56	40	42	37
4. Число стоматологических поликлиник	64	78	67	67	66	67
5. Число противотуберкулезных диспансеров	28	30	25	25	24	24
6. Число онкологических диспансеров	11	11	11	11	11	11
7. Число кожно-венерологических диспансеров	34	34	21	21	21	21
8. Число психоневрологических диспансеров	12	15	14	14	14	14
9. Число эндокринологических диспансеров	5	5	5	5	5	5

Продолжение таблицы 6.1

	1990	2000	2007	2008	2009	2010
10. Число наркологических диспансеров	17	10	10	10	11	11
11. Число кардиологических диспансеров	6	5	4	5	5	5
12. Число спецдиспансеров	2	2	–	–	–	–
13. Число врачебных амбулаторно-поликлинических организаций (включая поликлинические отделения больниц и диспансеров)	1433	1492	1458	1444	1437	1437
в т. ч.:						
а) в городских поселениях	668	686	632	614	615	612
б) в сельской местности	765	806	826	830	822	825
14. Число детских поликлиник (отделений, кабинетов)	381	357	414	409	427	442
15. Число станций переливания крови	20	20	19	19	21	18
16. Число отделений экстренной планово-консультативной помощи	7	7	7	7	7	7
17. Число станций скорой медицинской помощи (самостоятельных и входящих в состав других организаций)	200	198	178	160	146	140
18. Число центров гигиены и эпидемиологии	154	151	139	139	139	139
19. Число фельдшерских здравпунктов	1417	819	824	736	678	680
20. Число фельдшерско-акушерских пунктов	3012	2848	2430	2421	2428	2398
21. Число зубопротезных мастерских	231	233	211	207	195	192
22. Число центров дезинфекции и стерилизации, центров профилактической дезинфекции	4	3	5	5	5	5

Примечание. Врачебно-физкультурные диспансеры переданы в Министерство спорта и туризма.

Продолжение таблицы 6.1

	1990	2000	2007	2008	2009	2010
В. Лечебно-профилактические организации, имеющие специализированные отделения (кабинеты)*						
1. Фтизиатрические	120	132	140	139	139	143
2. Онкологические	108	144	146	151	149	142
3. Дерматовенерологические	128	154	139	138	140	140
4. Эндокринологические	183	229	236	239	235	241
5. Психиатрические	129	148	139	145	142	141
6. Ревматологические	64	78	67	69	70	67
7. Неврологические	327	330	345	347	338	354
8. Урологические	141	161	160	162	156	148
9. Отоларингологические	298	307	315	313	307	319
10. Офтальмологические	297	311	322	326	320	331
11. По врачебному контролю за занимающимися физкультурой и спортом	26	15	5	5	4	5
12. Подростковые	192	213	27	23	–	–
13. Психотерапевтические	48	82	94	100	103	106
14. Наркологические	124**	136	161	159	158	157
15. Анонимного лечения больных алкоголизмом	18	19	22	22	22	22

* С 1988 г. поликлиники и амбулатории самостоятельные и входящие в состав больничных учреждений.

** Включая кабинеты для подростков.

Продолжение таблицы 6.1

	1990	2000	2007	2008	2009	2010
16. Кардиологические	138	151	184	189	204	213
17. Кардиоревматологические детские	49	56	41	40	–	–
18. Медицинской реабилитации	98	191	251	255	257	258
19. Профилактики	156	138	176	191	208	208
20. Стоматологические	1001	1108	1064	1084	1091	1085
21. Гастроэнтерологические	27	61	49	49	44	40
22. Пульмонологические	33	56	49	50	47	45
23. По медицинской генетике	4	7	7	6	7	7
24. Консультации «Брак и семья»	7	8	13	13	20	19
25. Лечебной физкультуры для взрослых	244	292	284	289	274	275
26. Лечебной физкультуры для детей	64	150	137	134	130	132
27. Инфекционные для взрослых	173	194	204	206	205	209
28. Инфекционные для детей	64	93	98	97	91	88
29. Прививочные кабинеты	811	827	980	982	979	993
30. Травматологические	165	198	195	195	196	200
Г. Медицинские кадры						
1. Численность врачей (физических лиц)	37297	42948	41743	42153	42891	39194
в т. ч.						
зубных врачей	1652	1837	–	–	–	–
стоматологов	2984	3798	3733	3782	3800	3577
врачей (без стоматологов)	33291	36952	38010	38371	39091	35646

Продолжение таблицы 6.1

	1990	2000	2007	2008	2009	2010
из них по специальностям:						
терапевтического профиля*	9760	11000	11315	11306	11264	13935
из них:						
терапевтов	6374	6104	5793	5589	5522	5133
в т. ч. участковых терапевтов	–	–	–	3427	3415	3386
фтизиатров	554	534	489	473	472	440
реабилитологов	–	–	435	466	454	424
экспертов	–	–	248	381	385	265
онкологов[1]	–	–	–	–	–	332
хирургического профиля**	4430	5659	5701	5813	5982	9845
из них:						
хирургов	1613	1626	1593	1575	1599	1373
детских хирургов	145	158	143	160	163	149
онкологов и радиологов[2]	487	725	703	650	662	–
онкологов-хирургов	–	–	–	–	–	260
акушеров-гинекологов	2080	2491	2361	2418	2437	2321

* Включая терапевтов, терапевтов участковых, физиотерапевтов, эндокринологов, инфекционистов, врачей скорой помощи, кардиологов, аллергологов, иммунологов, гематологов, фтизиатров, генетиков, гастроэнтерологов, диетологов, пульмонологов, ревматологов, терапевтов по функциональной диагностике, нефрологов, гериатров, профпатологов, реабилитологов, реабилитологов-экспертов, клинических фармакологов.

** Включая хирургов, детских хирургов, нейрохирургов, травматологов-ортопедов, урологов, проктологов, эндоскопистов, анестезиологов-реаниматологов, токсикологов, трансплантологов, трансфузиологов, перфузиологов, челюстно-лицевых хирургов, кардиохирургов, ангиохирургов, торакальных хирургов, комбустиологов-хирургов, рентгеноваскулярных хирургов.

[1] Включая с 2010 года радиационных онкологов.

[2] Включая онкологов, онкологов-хирургов, радиационных онкологов.

Продолжение таблицы 6.1

	1990	2000	2007	2008	2009	2010
педиатров и педиатров-неонатологов	4718	4129	3800	3761	3710	–
педиатрического профиля***	–	–	–	–	–	3428
из них:						
педиатров	4463	3710	3478	3432	3382	3088
в т. ч. участковых педиатров	–	–	–	2015	1961	1962
неонатологов	201	338	322	329	328	329
офтальмологов	734	821	790	805	836	794
оториноларингологов	698	722	692	698	726	677
неврологов[3]	1008	1287	1285	1320	1352	1256
психиатров[4]	1119	1272	1308	1299	1339	–
из них:						
наркологов	312	275	345	–	353	
психиатров-наркологов	–	–	–	–	–	1084
психотерапевтов, сексологов	–	–	–	–	–	217
дерматовенерологов	535	661	569	562	583	523
косметологов	–	–	26	43	32	39
лучевая диагностика[5]	1111	1409	1642	1729	1819	1009
из них:						
рентгенологов	1014	899	970	924	962	984
ультразвуковая диагностика	–	–	–	–	–	784
лабораторная служба[6]	–	–	–	–	–	2612
врачей по лечебной физкультуре	298	144	95	98	106	111
врачей по спортивной медицине	–	–	4	6	4	2
врачей санитарно-противоэпидемической группы	1842	1774	1758	1745	1813	–

* Включая рефлексотерапевтов с 2003 г.
** Включая психотерапевтов, сексологов, наркологов
*** Включая педиатров, педиатров участковых, неонатологов, генетиков
[3] Включая рефлексотерапевтов с 2003 г.
[4] Включая психотерапевтов, сексологов, наркологов

Продолжение таблицы 6.1

	1990	2000	2007	2008	2009	2010
врачей-стажеров	–	1119	1739	1760	1952	1971
врачей прочих специальностей	3001	4162	3760	3818	3927	2239
медико-профилактического профиля****	–	–	–	–	–	1191
медико-диагностического профиля*****	–	–	–	–	–	4979
2. Практикующие врачи-специалисты	–	–	–	–	–	28934
из них:						
врачи терапевтических специальностей	–	–	–	–	–	13641
врачи хирургических специальностей	–	–	–	–	–	9607
врачи педиатрических специальностей	–	–	–	–	–	3420
3. Численность среднего медперсонала	101846	111228	109265	108458	108180	107347
4. Число провизоров и фармацевтов	9394	7659	7016	6836	6806	6439
5. Число врачебных должностей (без зубных)						
штатных	50535	56265	55000	52059	55836	56123
занятых	45884	52697	52052	49490	53437	53966
Д. Специализация коечного фонда						
Всего коек	131367	118591	102143	101206	100545	102456
в т. ч.:						
терапевтических	36533	36011	27883	27617	27351	27274
из них:						
а) гастроэнтерологических	2776	2216	1262	1237	1170	1175
б) эндокринологических	801	946	812	822	823	820

**** Включая гигиенистов, паразитологов, эпидемиологов

***** Включая врачей лабораторной диагностики, магнитно-резонансной томографии, радионуклидной диагностики, рентгенологов, ультразвуковой диагностики, функциональной диагностики, лаборантов, бактериологов, вирусологов

[5] С 2010 года включая врачей магнитно-резонансной томографии и рентгенологов

[6] Включая врачей лабораторной диагностики, лаборантов, бактериологов, вирусологов

Окончание таблицы 6.1

	1990	2000	2007	2008	2009	2010
в) кардиологических и ревматологических	6008	6482	5808	5933	6090	6108
хирургических	19311	18654	16726	16555	16541	16515
из них:						
а) травматологических	2869	3049	2675	2674	2692	2690
б) урологических	1830	2028	1771	1786	1798	1791
онкологических и радиологических	2844	3724	3835	3825	3825	3815
гинекологических	5941	5371	4339	4259	4166	4157
туберкулезных для взрослых и детей	5310	4319	4615	4635	4685	4645
в т. ч. для детей	145	135	80	50	50	50
инфекционных для взрослых и детей	8170	6199	5104	5146	5118	4908
в т. ч. для детей	4251	2973	2568	2432	2766	2542
детских неинфекционных	11432	10921	11676	11445	11149	11171
отоларингологических	1997	1848	1515	1460	1443	1438
офтальмологических	1777	1722	1410	1390	1380	1380
дерматовенерологических для взрослых и детей	2891	2915	1834	1784	1774	1719
в т. ч. для детей	389	325	220	200	200	200
психиатрических для взрослых и детей	11370	9954	6755	6665	6610	6555
в т. ч. для детей	580	653	385	365	380	380
наркологических	4490	1801	1392	1332	1325	1373
неврологических	6188	6967	6497	6319	6296	6374
для беременных и рожениц	7631	6245	5459	5503	5478	5381
общих коек	5011	1885	–	–	–	–
сестринских	–	–	2993	3068	3178	3358
прочих коек*	471	55	110	203	226	2396

* С 2010 г. в прочих койках учитываются реанимационные койки для взрослых и детей

Таблица 6.2 / Table 6.2

Медицинские кадры и коечный фонд (система Минздрава) до 2003 г.

Год	Число врачей (включая зубных)	В т. ч.		Число среднего мед-персонала	Число провизоров, фармацевтов	В т.ч. провизоров	Число больничных коек
		зубных врачей	стоматологов				
1913	1167	256	–	2180	н. св.	н. св.	6445
1940	5214	976	135	17910	1418	291	28552
1945	2620	452	37	12628	982	н.св.	23011
1950	6540	867	86	22532	1894	286	30795
1960	12122	1549	163	39587	3231	613	53895
1970	20996	2553	798	63128	5344	1560	90805
1980	29889	2259	1591	79998	7617	2420	117230
1990	37927	1652	2984	101846	9394	3261	131367
2000	42587	1837	3798	111228	7659	3088	118591
2001	42329	1820	3714	112260	7339	2942	118283
2002	42244	1795	3687	112585	7017	2828	111968

Медицинские кадры и коечный фонд (система Минздрава) в 2003–2009 гг.

Год	Число врачей	В т.ч. стоматологов	Число среднего мед-персонала	В т.ч. зубных врачей и фельдшеров	Число провизоров, фармацевтов	В т.ч. провизоров	Число больничных коек
2003	40398*	3601	108072	1789	6879	2843	105844
2004	40483	3637	108079	1794	6922	2840	98905
2005	40478	3666	108605	1826	6961	2817	100539
2006	41048	3686	108383	1862	6932	2839	100272
2007	41743	3733	109265	1827	7016	2924	102143
2008	42153	3782	108458	1835	6836	2944	101206
2009	42891	3800	108180	1799	6806	2985	100545
2010	39194	3548	107347	1600	6439	2668	102456

* С 2003 г. зубные врачи относятся к среднему медицинскому персоналу.

Таблица 6.3 / Table 6.3

Обеспеченность населения Республики Беларусь медицинскими кадрами и коечным фондом на 10 тыс. населения (система Минздрава) до 2003 г.

Год	Число врачей (включая зубных)	В т. ч.		Число среднего медперсонала	Число провизоров, фармацевтов	В т.ч. провизоров	Число больничных коек
		зубных врачей	стоматологов				
1913	1,7	0,4	н. св.	3,2	н. св.	н. св.	9,3
1940	5,7	1,1	0,1	19,7	1,6	0,3	32,6
1945	4,0	0,7	0,05	19,3	1,5	н.св.	35,2
1950	8,4	1,1	0,1	29,0	2,4	0,4	39,6
1960	14,7	1,9	0,2	48,1	3,9	0,7	65,5
1970	23,2	2,8	0,9	69,8	5,9	1,7	100,4
1980	30,9	2,3	1,6	82,8	7,9	2,5	121,3
1990	37,1	1,6	2,9	99,7	9,2	3,2	128,6
2000	42,6	1,8	3,8	111,3	7,7	3,1	118,7
2001	42,5	1,8	3,7	112,8	7,4	3,0	118,9
2002	42,7	1,8	3,7	113,7	7,1	2,9	113,1

Обеспеченность населения Республики Беларусь медицинскими кадрами и коечным фондом на 10 тыс. населения (система Минздрава) в 2003–2009 гг.

Год	Число врачей	В т.ч. стоматологов	Число среднего медперсонала	В т.ч. зубных врачей	Число провизоров, фармацевтов	В т.ч. провизоров	Число больничных коек
2003	41,0*	3,7	109,7	1,8	7,0	2,9	107,5
2004	41,3	3,7	110,3	1,8	7,1	2,9	100,9
2005	41,5	3,8	111,4	1,9	7,1	2,9	103,1
2006	42,2	3,8	111,6	1,9	7,1	2,9	103,2
2007	43,1	3,8	112,8	1,9	7,2	3,0	105,4
2008	43,6	3,9	112,1	1,9	7,1	3,0	104,6
2009	45,2	4,0	114,1	1,9	7,2	3,1	106,8
2010	41,3	3,7	113,2	1,7	6,8	2,8	108,1

* С 2003 г. зубные врачи относятся к среднему медицинскому персоналу.

Таблица 6.4 / Table 6.4

Сеть и кадры медицинских организаций Республики Беларусь по областям на конец 2009, 2010 гг. (система Минздрава)
А. Организации, оказывающие врачебную амбулаторно-поликлиническую помощь

Наименование области	Число амбулаторно-поликлинических организаций в городских поселениях и сельской местности		В т. ч. в городских поселениях							
			все организации		из них поликлинические отделения					
					областных больниц (без детских областных)		городских больниц		районных больниц	
	2009	2010	2009	2010	2009	2010	2009	2010	2009	2010
г. Минск	108	105	108	105	–	–	1	1	–	–
Брестская	247	247	86	86	1	1	10	10	14	14
Витебская	212	213	91	92	–	–	1	2	26	26
Гомельская	232	233	112	111	1	1	8	8	21	20
Гродненская	162	161	45	44	1	1	11	10	16	16
Минская	288	287	93	92	1	1	15	15	32	32
Могилевская	188	191	80	82	1	1	2	2	19	19
Республика Беларусь	**1437**	**1437**	**615**	**612**	**5**	**5**	**48**	**48**	**128**	**127**

Продолжение таблицы 6.4

Наименование области	Из них поликлинические отделения							
	детских больниц (неинфекционных), включая областные		родильных домов		диспансеров всех профилей		прочих больничных организаций, включая специализированные больницы	
	2009	2010	2009	2010	2009	2010	2009	2010
г. Минск	–	–	1	1	9	9	9	10
Брестская	3	3	2	2	17	17	–	–
Витебская	1	1	2	2	15	15	2	2
Гомельская	3	3	5	4	21	21	4	4
Гродненская	–	–	–	–	4	4	4	4
Минская	3	3	3	3	17	17	1	1
Могилевская	1	1	3	3	8	8	1	2
Республика Беларусь	**11**	**11**	**16**	**15**	**91**	**91**	**21**	**23**

Продолжение таблицы 6.4

Наименование области	Необъединенные амбулаторно-поликлинические организации (включая детские и женские консультации)		Число врачебных здравпунктов		Число самостоятельных стоматологических поликлиник	
	2009	2010	2009	2010	2009	2010
г. Минск	59	59	14	10	15	15
Брестская	22	22	9	9	8	8
Витебская	31	31	7	7	6	6
Гомельская	31	31	5	5	13	14
Гродненская	6	6	2	2	1	1
Минская	9	9	2	1	10	10
Могилевская	29	30	3	3	13	13
Республика Беларусь	**187**	**188**	**42**	**37**	**66**	**67**

Продолжение таблицы 6.4

Наименование области	Число организаций в сельской местности							
	все организации		из них поликлинические отделения участковых больниц и больниц сестринского ухода		самостоятельные врачебные амбулатории		самостоятельные амбулатории врача общей практики	
	2009	2010	2009	2010	2009	2010	2009	2010
Брестская	161	161	38	37	42	49	81	75
Витебская	121	121	48	48	38	38	35	35
Гомельская	120	122	24	26	9	10	87	86
Гродненская	117	117	23	23	30	30	64	64
Минская	195	195	44	43	57	57	94	95
Могилевская	108	109	24	23	55	52	29	34
Республика Беларусь	**822**	**825**	**201**	**200**	**231**	**236**	**390**	**389**

Продолжение таблицы 6.4

Б. Организации, оказывающие врачебную стационарную помощь

Наименование области	Число больничных организаций в городских поселениях и сельской местности		В т. ч. в городских поселениях							
			всего		из них					
					областные больницы		городские больницы		детские неинфекционные больницы (включая областные)	
	2009	2010	2009	2010	2009	2010	2009	2010	2009	2010
г. Минск	39	40	39	40	–	–	9	9	3	3
Брестская	110	110	63	63	1	1	16	16	4	4
Витебская	114	114	62	62	2	2	10	10	1	1
Гомельская	101	101	66	65	1	1	13	13	5	5
Гродненская	87	87	50	50	1	1	15	15	1	1
Минская	118	116	58	57	1	1	14	14	3	3
Могилевская	77	78	47	47	1	1	3	3	2	2
Республика Беларусь	**646**	**646**	**385**	**384**	**7**	**7**	**80**	**80**	**19**	**19**

Продолжение таблицы 6.4

Наименование области	В т. ч. в городских поселениях											
	из них											
	госпитали ИОВ		инфекционные больницы для взрослых и детей		туберкулезные больницы		районные больницы		родильные дома		специализированные центры	
	2009	2010	2009	2010	2009	2010	2009	2010	2009	2010	2009	2010
г. Минск	1	1	2	2	1	1	–	–	1	1	11	13
Брестская	–	–	1	1	1	1	14	14	4	4	3	3
Витебская	1	1	1	1	2	2	26	26	3	3	3	3
Гомельская	1	1	1	1	1	1	22	21	5	5	3	3
Гродненская	–	–	1	1	3	3	16	16	–	–	6	6
Минская	–	–	1	1	1	1	24	24	3	3	2	2
Могилевская	1	1	1	1	–	–	19	19	1	1	3	2
Республика Беларусь	**4**	**4**	**8**	**8**	**9**	**9**	**121**	**120**	**17**	**17**	**31**	**32**

Продолжение таблицы 6.4

Наименование области	В т. ч. в городских поселениях								В сельской местности			
	из них								всего организаций		в т. ч. участковые больницы и больницы сестринского ухода	
	психиатрические, психоневрологические, наркологические больницы		стационары диспансеров		больницы сестринского ухода		прочие больничные организации					
	2009	2010	2009	2010	2009	2010	2009	2010	2009	2010	2009	2010
г. Минск	–	–	5	5	–	–	6	5	–	–	–	–
Брестская	3	3	13	13	1	1	2	2	47	47	47	47
Витебская	4	4	6	6	1	1	2	2	52	52	52	52
Гомельская	1	1	11	11	–	–	2	2	35	36	35	36
Гродненская	3	3	3	3	–	–	1	1	37	37	37	37
Минская	–	–	7	6	1	1	1	1	60	59	60	59
Могилевская	2	2	8	8	4	3	2	4	30	31	30	31
Республика Беларусь	**13**	**13**	**53**	**52**	7	**6**	**16**	**17**	**261**	**262**	**261**	**262**

Продолжение таблицы 6.4

Наименование области	Число станций переливания крови		Число станций (отделений) скорой медицинской помощи		Число фельдшерских здравпунктов		Число фельдшерско-акушерских пунктов	
	2009	2010	2009	2010	2009	2010	2009	2010
г. Минск	2	–	1	1	124	133	–	–
Брестская	4	4	16	16	53	53	388	385
Витебская	4	4	34	34	68	67	415	406
Гомельская	3	3	27	27	150	152	478	479
Гродненская	3	2	24	17	96	89	330	330
Минская	3	3	23	24	96	94	454	445
Могилевская	2	2	21	21	91	92	363	353
Республика Беларусь	**21**	**18**	**146**	**140**	**678**	**680**	**2428**	**2398**

Продолжение таблицы 6.4

Наименование области	Число детских поликлиник (отделений, кабинетов)		Численность врачей (без зубных)	
	2009	2010	2009	2010
г. Минск	40	45	11953	10039
Брестская	54	57	5452	5417
Витебская	68	68	5320	4704
Гомельская	41	41	5720	5431
Гродненская	78	78	5409	4820
Минская	104	104	4895	4726
Могилевская	42	49	4142	4057
Республика Беларусь	**427**	**442**	**42891**	**39194**

Окончание таблицы 6.4

Наименование области	Численность средних медработников		Численность провизоров		Численность фармацевтов	
	2009	2010	2009	2010	2009	2010
г. Минск	20057	19979	657	555	496	479
Брестская	16569	16424	398	376	588	580
Витебская	14574	14292	622	522	378	367
Гомельская	16876	16601	422	375	660	637
Гродненская	12070	12043	305	291	471	458
Минская	15141	15197	290	280	536	537
Могилевская	12893	12811	291	269	692	713
Республика Беларусь	**108180**	**107347**	**2985**	**2668**	**3821**	**3771**

Таблица 6.5 / Table 6.5

Медицинские кадры (физические лица) в организациях системы Минздрава Республики Беларусь на конец года

	1990	2000	2007	2008	2009	2010
1. Численность врачей (включая зубных)	37927	42587	41743	42153	42891	39194
в т. ч.:						
организаторы здравоохранения	1282	1853	2136	2123	1846	–
терапевты	6374	6104	5793	5589	5522	5133
из них: терапевты участковые	–	–	–	3427	3415	3386
пульмонологи	119	191	163	153	154	146
кардиологи	489	585	675	719	751	691
ревматологи	118	131	129	124	122	108
гериатры	–	–	38	42	37	41
кардиоревматологи детские	54	81	–	–	–	–
гастроэнтерологи	127	161	110	118	120	108
нефрологи	65	113	142	144	162	159
эндокринологи	233	455	432	444	445	407
аллергологи	49	59	66	71	64	60
иммунологи	–.	–	20	24	27	30
гематологи	81	141	105	109	109	101
трансфузиологи*	–	–	128	128	137	143
диетологи	48	60	40	34	33	34
реабилитологи	–	–	435	466	454	424
эксперты	–	–	248	381	385	265
профпатологи	–	–	31	33	29	25
физиотерапевты	415	445	356	328	341	314
клинические фармакологи	–	–	–	12	18	7
по лечебной физкультуре	298	144	95	98	106	111
по спортивной медицине	–	–	4	6	4	2
по функциональной диагностике	270	488	511	526	537	525
хирурги	1613	1626	1593	1575	1599	1373
детские хирурги	145	158	143	160	163	149

*Включая перфузиологов.

Продолжение таблицы 6.5

	1990	2000	2007	2008	2009	2010
сердечно-сосудистые хирурги	57	88	132	–	–	–
кардиохирурги	–	–	–	93	103	91
ангиохирурги	–	–	–	44	41	41
рентгено-эндоваскулярные хирурги	–	–	–	32	42	53
трансплантологи	–	–	–	6	7	–
торакальные хирурги	50	55	62	65	62	53
нейрохирурги	87	115	159	158	157	121
челюстно-лицевые хирурги	–	–	74	68	72	29
анестезиологи-реаниматологи	1152	1720	2033	2061	2150	2194
травматологи-ортопеды	560	655	634	636	663	589
комбустиологи-хирурги	–	–	–	40	37	34
урологи	290	373	345	352	351	331
эндоскописты	127	309	345	342	345	345
проктологи	25	35	34	34	34	34
онкологи	227	356	513	247	244	208
онкологи-хирурги	97	169	–	275	292	260
радиационные онкологи	–	–	–	128	126	124
радиологи	163	200	190	–	–	–
стоматологи	–	–	–	184	267	261
стоматологи-терапевты	1889	2275	2111	2014	1991	1858
стоматологи детские	294	405	291	287	291	275
стоматологи-хирурги	272	389	406	410	401	391
стоматологи общей практики	–	–	35	–	–	–
стоматологи-ортопеды	529	729	753	751	707	647
стоматологи-ортодонты	н. св.	–	137	136	143	116
акушеры-гинекологи	2080	2491	2361	2418	2437	2321
педиатры	4463	3710	3478	3432	3382	3088
из них:						
педиатры участковые	–	–	–	2015	1961	1962
неонатологи	201	338	322	329	328	329

Продолжение таблицы 6.5

	1990	2000	2007	2008	2009	2010
рентгенологи	1014	899	970	924	962	984
по ультразвуковой диагностике	97	510	672	710	767	784
радионуклидной диагностики	–	–	–	52	49	49
компьютерной томографии	–	–	–	25	19	–
магнитно-резонансной томографии	–	–	–	18	22	25
офтальмологи*	637	675	790	805	836	794
оториноларингологи	698	722	692	698	726	677
фтизиатры	554	534	489	473	472	440
неврологи	1008	1287	1189	1226	1248	1154
рефлексотерапевты	–	–	96	94	104	102
психиатры	689	749	758	733	761	–
психиатры-наркологи	–	–	–	–	–	1084
психиатры детские	62	84	–	–	–	–
психиатры подростковые	7	16	–	–	–	–
психотерапевты	49	126	197	212	218	212
сексологи	–	9	6	7	7	5
медицинские психологи	–	13	2	–	–	–
наркологи	312	275	345	347	353	–
дерматовенерологи	535	661	569	562	583	523
косметологи	–	–	26	43	32	39
патологоанатомы	195	260	296	305	303	242
врачи скорой помощи	827	1064	1060	1046	1007	938
генетики	15	17	21	18	21	11
инфекционисты	448	493	451	452	455	359
токсикологи	36	39	19	19	19	15
бактериологи и вирусологи	383	336	285	295	315	357

* С 2003 г. — включая офтальмологов детских.

Окончание таблицы 6.5

	1990	2000	2007	2008	2009	2010
эпидемиологи, паразитологи	499	534	491	500	491	457
гигиенисты	873	815	908	882	916	734
валеологи	–	–	74	68	91	85
судебно-медицинские эксперты**	188	24*	9	–	–	–
лаборанты***	969	1153	1035	1130	1169	2255
общей практики	36	78	483	540	544	564
стажеры	–	1119	1739	1760	1952	1971
прочих специальностей	348	839	263	260	294	2156
зубные врачи****	1652	1837	–	–	–	–
2. Физических лиц среднего медперсонала — всего	101846	111228	109265	108458	108180	107347
в т. ч. помощников врача по амбулаторно-поликлинической помощи					1	377
фельдшеров	18629	10987	9779	9504	9436	9321
фельдшеров-валеологов, инструкторов-валеологов	–	–	–	260	277	276
акушерок	11776	6177	4777	4719	4657	4716
помощников санитарных врачей и помощников эпидемиологов	–	2461	2337	2297	2259	2233
медицинских сестер во всех организациях	54028	70901	74468	73245	73078	73862
лаборантов (фельдшеров-лаборантов)	5648	8657	9364	9189	9131	8884
зубных врачей*****	–	–	1392	1325	1206	–
зубных фельдшеров	–	–	435	510	593	1660
зубных техников	–	2062	1857	1762	1720	1646
рентгенотехников	–	13	13	–	–	–
рентгенолаборантов	1464	2024	2328	2335	2436	2449
прочего среднего медперсонала	10301	7663	2367	3312	2602	1923
3. Провизоров	3261	3088	2924	2944	2985	2668
4. Фармацевтов	6133	4571	4092	3892	3821	3771

** С 2000 г. бюро судебно-медицинской экспертизы не входит в систему Министерства здравоохранения.

*** Включая врачей лабораторной диагностики

**** С 2003 г. сведения о зубных врачах приводятся в разделе «Средний медицинский персонал».

*****С 2003 г. — входят зубные врачи и зубные фельдшеры.

Таблица 6.6 / Table 6.6

Численность врачей основных специальностей в Республике Беларусь по областям на конец 2010 г. (система Минздрава) (городская и сельская местность)

Наименование области	Год	Число врачей	Число врачей по специальностям										
			терапевтического профиля	из них									
				терапевтов	общей практики	пульмонологов	фтизиатров	реабилитологов	экспертов	онкологов*	неврологов	дерматовенерологов	косметологов
г. Минск (без организаций областного подчинения)	2010	10039	3203	1010	6	40	74	124	45	98	340	119	17
Брестская	2010	5417	2002	776	84	18	65	68	42	35	165	78	4
Витебская	2010	4704	1781	639	122	16	58	48	42	75	142	67	5
Гомельская	2010	5431	1970	783	106	14	65	58	37	45	187	68	3
Гродненская	2010	4820	1910	705	81	14	77	60	39	30	160	63	4
Минская (с организациями областного подчинения в г. Минске)	2010	4726	1639	658	124	24	57	32	29	22	134	64	4
Могилевская	2010	4057	1430	562	41	20	44	34	31	27	128	64	2
Республика Беларусь	**2010**	**39194**	**13935**	**5133**	**564**	**146**	**440**	**424**	**265**	**332**	**1256**	**523**	**39**

* включая радиационных онкологов

Продолжение таблицы 6.6

Наименование области	Год	Число врачей по специальностям									
		врачей по лечебной физкультуре	врачей спортивной медицины	психиатров наркологов	хирургического профиля	из них					
						хирургов	онкологов-хирургов	акушеров-гинекологов	отоларингологов	офтальмологов	патологоанатомов
г. Минск (без организаций областного подчинения)	2010	30	–	276	2605	283	93	564	164	242	77
Брестская	2010	15	–	161	1284	204	41	315	91	84	24
Витебская	2010	14	–	132	1193	177	17	292	89	84	31
Гомельская	2010	13	–	136	1424	206	44	368	106	141	30
Гродненская	2010	23	2	159	1216	156	28	287	82	92	31
Минская (с организациями областного подчинения в г. Минске)	2010	9	–	105	1100	198	2	262	75	71	27
Могилевская	2010	7	–	115	1023	149	35	233	70	80	22
Республика Беларусь	**2010**	**111**	**2**	**1084**	**9845**	**1373**	**260**	**2321**	**677**	**794**	**242**

Окончание таблицы 6.6

Наименование области	Год	Число врачей по специальностям									
		стоматологов	педиатрического профиля		медико-профилактического профиля	медико-диагностического профиля				интернов	врачей прочих специальностей
			всего	из них педиатров		всего	из них				
							по лучевой диагностике		по лабораторной службе		
							всего	из них рентгенологов			
г. Минск (без организаций областного подчинения)	2010	1219	735	645	336	1454	274	267	707	577	487
Брестская	2010	459	522	457	153	703	122	115	415	241	294
Витебская	2010	336	405	371	112	555	131	131	259	181	322
Гомельская	2010	328	463	426	148	761	152	151	452	327	337
Гродненская	2010	325	495	435	128	510	113	107	230	206	236
Минская (с организациями областного подчинения в г. Минске)	2010	534	490	445	190	496	113	111	284	279	277
Могилевская	2010	376	318	309	124	500	104	102	265	160	286
Республика Беларусь	**2010**	**3577**	**3428**	**3088**	**1191**	**4979**	**1009**	**984**	**2612**	**1971**	**2239**

Таблица 6.6.1

Численность врачей-специалистов (практикующих), непосредственно оказывающих медицинскую помощь населению

Наименование области	Год	Всего практикующих врачей-специалистов	из них		
			терапевтических специальностей	хирургических специальностей	педиатрических специальностей
г.Минск (без организаций областного подчинения)	2010	7284	3197	2605	735
Брестская	2010	4022	1959	1253	522
Витебская	2010	3590	1736	1153	405
Гомельская	2010	4095	1930	1393	463
Гродненская	2010	3810	1864	1171	495
Минская (с организациями областного подчинения в г. Минске)	2010	3408	1638	1068	490
Могилевская	2010	2725	1317	964	310
Республика Беларусь	**2010**	**28934**	**13641**	**9607**	**3420**

Таблица 6.7 / Table 6.7

Обеспеченность населения областей Республики Беларусь средним медицинским персоналом, провизорами, фармацевтами на конец 2010 г. (система Минздрава) на 10 тыс. населения

Наименование области	Численность средних медработников		Численность провизоров в городах и сельской местности		Численность фармацевтов в городах и сельской местности	
	абсолютное число	на 10 тыс. населения	абсолютное число	на 10 тыс. населения	абсолютное число	на 10 тыс. населения
г. Минск	19979	107,2	555	3,0	479	2,6
Брестская	16424	117,8	376	2,7	580	4,2
Витебская	14292	117,0	522	4,3	367	3,0
Гомельская	16601	115,7	375	2,6	637	4,4
Гродненская	12043	113,0	291	2,7	458	4,3
Минская	15197	107,7	280	2,0	537	3,8
Могилевская	12811	117,7	269	2,5	713	6,6
Республика Беларусь	**107347**	**113,2**	**2668**	**2,8**	**3771**	**4,0**

Таблица 6.8 / Table 6.8

Обеспеченность населения областей Республики Беларусь врачами по специальностям на конец 2009, 2010 гг. (система Минздрава) (число врачей на 10 тыс. населения)

Наименование области	Год	Число врачей	Число врачей по специальностям										
			терапевтического профиля	из них									
				терапевтов	общей практики	пульмонологов	фтизиатров	реабилитологов	экспертов	онкологов	неврологов	дерматовенерологов	косметологов
г. Минск (без организаций областного подчинения)	2010	53,9	17,2	5,4	0,03	0,2	0,4	0,7	0,2	0,5	1,8	0,6	0,1
Брестская	2010	38,8	14,45	5,6	0,6	0,1	0,5	0,5	0,3	0,2	1,2	0,6	0,02
Витебская	2010	38,5	14,6	5,2	1,0	0,1	0,5	0,4	0,3	0,6	1,2	0,5	0,04
Гомельская	2010	37,8	13,7	5,5	0,7	0,1	0,5	0,4	0,3	0,3	1,3	0,5	0,02
Гродненская	2010	45,2	174,9	6,6	0,8	0,1	0,7	0,6	0,4	0,3	1,5	0,6	0,04
Минская (с организациями областного подчинения в г. Минске)	2010	33,5	11,6	4,7	0,9	0,2	0,4	0,2	0,2	0,2	0,9	0,5	0,03
Могилевская	2010	37,6	13,1	5,2	0,4	0,2	0,4	0,3	0,3	0,2	1,2	0,6	0,02
Республика Беларусь	**2010**	**41,3**	**14,7**	**5,4**	**0,6**	**0,2**	**0,5**	**0,4**	**0,3**	**0,3**	**1,3**	**0,6**	**0,04**

Продолжение таблицы 6.8

Наименование области	Год	Число врачей по специальностям									
		из них			хирургического профиля	из них					
		врачей лечебной физкультуры	врачей спортивной медицины	психиатров-наркологов		хирургов	онкологов-хирургов	акушеров-гинекологов	оториноларингологов	офтальмологов	патологоанатомов
г. Минск (без организаций областного подчинения)	2010	0,2	–	1,5	14,0	1,5	0,5	3,0	0,9	1,3	0,4
Брестская	2010	0,1	–	1,2	9,2	1,5	0,3	2,3	0,7	0,6	0,2
Витебская	2010	0,1	–	434	9,8	1,4	0,1	2,4	0,7	0,7	0,3
Гомельская	2010	0,1	–	0,9	9,9	1,4	0,3	2,6	0,7	1,0	0,2
Гродненская	2010	0,2	0,02	1,5	11,4	1,5	0,3	2,7	0,8	0,9	0,3
Минская (с организациями областного подчинения в г. Минске)	2010	0,1	–	0,7	7,8	1,4	–	1,9	0,5	0,5	0,2
Могилевская	2010	0,1	–	1,1	9,4	1,4	0,3	2,1	0,6	0,7	0,2
Республика Беларусь	**2010**	**0,1**	**0,002**	**1,1**	**10,4**	**1,4**	**0,3**	**2,4**	**0,7**	**0,8**	**0,3**

Окончание таблицы 6.8

Наименование области	Год	Число врачей по специальностям									
		стоматологов	педиатрического профиля		медико-профилактического профиля	медико-диагностического профиля				интернов	прочих
			всего	из них педиатров		всего	из них				
							по лучевой диагностике		по лабораторной службе		
							всего	рентгенологов			
г. Минск (без организаций областного подчинения)	2010	6,5	3,9	3,5	1,8	7,8	1,5	1,4	3,8	3,1	2.6
Брестская	2010	3,3	3,7	3,3	1,1	5,0	,09	0,8	3,0	1,7	2.1
Витебская	2010	2,7	3,3	3,0	0,9	4,5	1,1	1,1	2,1	1,5	2.6
Гомельская	2010	2,3	3,2	3,0	1,0	5,3	1,1	1,1	3,1	2,3	2.4
Гродненская	2010	3,0	4,6	4,1	1,2	4,8	1,1	1,0	2,2	1,9	2.2
Минская (с организациями областного подчинения в г. Минске)	2010	3,8	3,5	3,2	1,3	3,5	0,8	0,8	2,0	2,0	2,0
Могилевская	2010	3,5	2,9	2,8	1,1	4,6	1,0	0,9	2,4	1,5	2,6
Республика Беларусь	**2010**	**3,8**	**3,6**	**3,3**	**1,3**	**5,3**	**1,1**	**1,0**	**0,8**	**2,1**	**2,4**

Таблица 6.8.1

Обеспеченность населения областей врачами-специалистами (практикующими),непосредственно оказывающими медицинскую помощь населению

Наименование области	Год	Всего практикующих врачей-специалистов	из них		
			терапевтических специальностей	хирургических специальностей	педиатрических специальностей
г.Минск (без организаций областного подчинения)	2010	39,1	17,2	14,0	3,9
Брестская	2010	28,8	14,0	9,0	3,7
Витебская	2010	29,4	14,2	9,4	3,3
Гомельская	2010	28,5	13,4	9,7	3,2
Гродненская	2010	35,7	17,5	11,0	4,6
Минская (с организациями областного подчинения в г. Минске)	2010	24,1	11,6	7,6	3,5
Могилевская	2010	25,0	12,1	8,9	2,8
Республика Беларусь	**2010**	**30,5**	**14,4**	**10,1**	**3,6**

Таблица 6.9 / Table 6.9

Обеспеченность населения Республики Беларусь больничными койками на конец 2009, 2010 гг.

Наименование области	Абсолютные числа					
	2009			2010		
	койки всех профилей	койки организаций республиканского подчинения	без коек организаций республиканского подчинения	койки всех профилей	койки организаций республиканского подчинения	без коек организаций республиканского подчинения
г. Минск	17888	6070	11818	18329	6222	12107
Брестская	14858	–	14858	15002	–	15002
Витебская	13795	590	13205	14115	350	13765
Гомельская	15623	360	15263	15924	372	15552
Гродненская	12440	460	11980	12696	460	12236
Минская	14449	280	14169	14659	280	14379
Могилевская	11492	–	11492	11731	–	11731
Республика Беларусь	**100545**	**7760**	**92785**	**102456**	**7684**	**94772**
	На 10 тыс. населения					
г. Минск	97,0	6,4	64,1	98,3	6,6	65,0
Брестская	106,2	–	106,2	107,6	–	107,6
Витебская	112,2	0,6	107,4	115,5	0,4	112,7
Гомельская	108,5	0,4	106,0	111,0	0,4	108,4
Гродненская	116,1	0,5	111,8	119,1	0,5	114,8
Минская	101,8	0,3	99,8	103,8	0,3	101,9
Могилевская	104,7	–	104,7	107,8	–	107,8
Республика Беларусь	**105,8**	**8,2**	**97,7**	**108,1**	**8,1**	**100,0**

Таблица 6.10 / Table 6.10

Специализация коечного фонда в больничных организациях системы Минздрава Республики Беларусь в 2009–2010 гг.

Наименование области	Всего больничных коек, включая психиатрические больницы		В т. ч.					
			терапевтических*		хирургических**		онкологических и радиологических	
	2009	2010	2009	2010	2009	2010	2009	2010
г. Минск	17888	18329	4215	4061	2670	2720	1360	1360
Брестская	14858	15002	3975	4005	2420	2382	435	425
Витебская	13795	14115	3762	3771	2175	2160	570	570
Гомельская	15623	15924	4216	4218	2632	2632	555	555
Гродненская	12440	12696	3376	3350	1886	1889	310	310
Минская	14449	14659	4673	4648	2765	2765	120	120
Могилевская	11492	11731	3134	3221	1993	1967	475	475
Республика Беларусь	**100545**	**102456**	**27351**	**27274**	**16541**	**16515**	**3825**	**3815**

* Включая кардиологические, гастроэнтерологические, эндокринологические, аллергологические, гематологические, нефрологические, ревматологические, пульмонологические, реабилитационные, гериатрические.

** Включая нейрохирургические, травматологические, урологические, стоматологические, ортопедические, торакальной хирургии, кардиохирургические, ожоговые, проктологические, сосудистой и гнойной хирургии.

Продолжение таблицы 6.10

Наименование области	В т. ч.									
	гинекологических		туберкулезных		из них				инфекционных	
					для взрослых		для детей			
	2009	2010	2009	2010	2009	2010	2009	2010	2009	2010
г. Минск	675	732	700	700	650	650	50	50	1200	1025
Брестская	777	767	650	640	650	640	–	–	807	782
Витебская	514	479	690	690	690	690	–	–	672	668
Гомельская	590	590	650	650	650	650	–	–	772	792
Гродненская	453	453	865	865	865	865	–	–	501	486
Минская	687	687	580	580	580	580	–	–	600	585
Могилевская	470	449	550	520	550	520	–	–	566	570
Республика Беларусь	**4166**	**4157**	**4685**	**4645**	**4635**	**4595**	**50**	**50**	**5118**	**4908**

Продолжение таблицы 6.10

Наименование области	В т. ч.											
	из них				педиатрических*		офтальмологических		отоларингологических		дерматовенерологических**	
	для взрослых		для детей									
	2009	2010	2009	2010	2009	2010	2009	2010	2009	2010	2009	2010
г. Минск	230	230	970	795	1730	1830	270	275	250	250	365/25	365/25
Брестская	383	364	424	418	1562	1525	178	178	195	190	290/45	290/45
Витебская	403	402	269	266	1522	1517	140	140	175	185	230/25	210/25
Гомельская	470	470	302	322	1788	1758	260	260	275	270	245/35	245/35
Гродненская	244	249	257	237	1251	1277	172	177	198	193	239/30	239/30
Минская	385	390	215	195	2075	2060	220	220	215	215	165/-	140/-
Могилевская	237	261	329	309	1221	1204	140	130	135	135	240/40	230/40
Республика Беларусь	**2352**	**2366**	**2766**	**2542**	**11149**	**11171**	**1380**	**1380**	**1443**	**1438**	**1774/200**	**1719/200**

* Кроме туберкулезных, инфекционных, дерматовенерологических, психиатрических.

** В знаменателе — в т. ч. дерматовенерологических для детей.

Окончание таблицы 6.10

Наименование области	В т. ч.											
	психиатрических		наркологических		неврологических		для беременных и рожениц		сестринских		прочих	
	2009	2010	2009	2010	2009	2010	2009	2010	2009	2010	2009	2010
г. Минск	1985	1925	515	575	915	925	980	930	–	–	58	656
Брестская	965	965	180	180	999	1029	825	800	567	577	33	267
Витебская	855	845	170	180	932	927	698	698	635	734	55	341
Гомельская	890	890	100	100	952	962	966	966	687	715	45	321
Гродненская	1020	1020	165	166	789	788	690	680	515	548	10	255
Минская	20	20	85	60	980	1005	795	795	469	484	–	275
Могилевская	875	890	110	112	729	735	524	512	305	300	25	281
Республика Беларусь	**6610**	**6555**	**1325**	**1373**	**6296**	**6371**	**5478**	**5381**	**3178**	**3358**	**226**	**2396**

* С 2010 г. в графе «прочие» учитываются реанимационные койки для взрослых и детей.

Таблица 6.11 / Table 6.11

Обеспеченность населения Республики Беларусь больничными койками по профилям на конец 2009, 2010 гг. (система Минздрава) (число коек на 10 тыс. населения)

Наименование области	Год	Число коек	В т. ч.							
			терапевтических*	хирургических**	онкологических	гинекологических	туберкулезных	из них		инфекционных
								для взрослых	для детей	
г. Минск (без организаций областного подчинения)	2009	97,0	22,9	14,5	7,4	3,7	3,8	3,5	0,3	6,5
	2010	98,3	21,8	14,6	7,3	3,9	3,8	3,5	0,3	5,5
Брестская	2009	106,2	28.4	17,3	3,1	5,6	4,6	4,6	–	5,8
	2010	107,6	28,8	17,1	3,1	5,5	4,6	4,6	–	5,6
Витебская	2009	112,2	30,6	17,7	4,6	4,2	5,6	5,6	–	5,5
	2010	115,5	30,9	17,7	4,7	3,9	5,6	5,6	–	5,5
Гомельская	2009	108,5	29,3	18,3	3,9	4,1	4,5	4,5	–	5,4
	2010	111,0	29,4	18,3	3,9	4,1	4,5	4,5	–	5,5
Гродненская	2009	116,1	31,5	17,6	2,9	4,2	8,1	8,1	–	4,7
	2010	119,1	31,4	17,7	2,9	4,2	8,1	8,1	–	4,6
Минская (с организациями областного подчинения в г. Минске)	2009	101,8	32,9	19,5	0,8	4,8	4,1	4,1	–	4,2
	2010	103,8	32,9	19,6	0,8	4,9	4,1	4,1	–	4,1
Могилевская	2009	104,7	28,6	18,2	4,3	4,3	5,0	5,0	–	5,2
	2010	107,8	29,6	18,1	4,4	4,1	4,8	4,8	–	5,2
Республика Беларусь	**2009**	**105,8**	**28,8**	**17,4**	**4,0**	**4,4**	**4,9**	**4,9**	**0,1**	**5,4**
	2010	**108,1**	**28,8**	**17,4**	**4,0**	**4,4**	**4,9**	**4,8**	**0,1**	**5,2**

* Включая кардиологические, гастроэнтерологические, эндокринологические, аллергологические, гематологические, нефрологические, ревматологические, пульмонологические, реабилитационные, гериатрические.

** Включая нейрохирургические, травматологические, урологические, стоматологические, ортопедические, торакальной хирургии, кардиохирургические, ожоговые, проктологические, сосудистой и гнойной хирургии.

Окончание таблицы 6.11

Наименование области	Год	В т. ч.											
		из них		педиатрических*	офтальмологических	отоларингологических	дерматовенерологических**	психиатрических	наркологических	неврологических	для беременных и рожениц	сестринских	прочих
		для взрослых	для детей										
г. Минск (без организаций областного подчинения)	2009	1,2	5,3	9,4	1,5	1,4	2,0/0,1	10,8	2,8	5,0	5,3	–	0,3
	2010	1,2	4,3	9,8	1,5	1,3	2,0/0,1	10,3	3,1	5,0	5,0	–	3,5
Брестская	2009	2,7	3,0	11,2	1,3	1,4	2,1/0,3	6,9	1,3	7,1	5,9	4,0	0,2
	2010	2,6	3,0	11,1	1,3	1,4	2,1/0,3	6,9	1,3	7,3	5,8	4,1	1,9
Витебская	2009	3,3	2,2	12,4	1,1	1,4	1,9/0,2	7,0	1,4	7,6	5,7	5,2	0,4
	2010	3,3	2,2	12,4	1,1	1,5	1,7/0,2	6,9	1,5	7,6	5,7	6,0	2,8
Гомельская	2009	3,3	2,1	12,4	1,8	1,9	1,7/0,2	6,2	0,7	6,6	6,7	4,8	0,3
	2010	3,3	2,2	12,4	1,8	1,9	1,7/0,2	6,2	0,7	6,7	6,7	5,0	2,2
Гродненская	2009	2,3	2,4	11,7	1,6	1,8	2,2/0,3	9,5	1,5	7,4	6,4	4,8	0,1
	2010	2,3	2,3	11,9	1,7	1,8	2,2/0,3	9,6	1,6	7,4	6,4	5,1	2,4
Минская (с организациями областного подчинения в г. Минске)	2009	2,7	1,4	14,6	1,6	1,5	1,2/-	0,1	0,6	6,9	5,6	3,3	–
	2010	2,8	1,4	14,6	1,6	1,5	1,0/-	0,1	0,4	7,1	5,6	3,4	1,9
Могилевская	2009	2,2	3,0	11,1	1,3	1,2	2,2/0,4	8,0	1,0	6,6	4,8	2,8	0,2
	2010	2,4	2,8	11,1	1,2	1,2	2,1/0,4	8,2	1,0	6,7	4,7	2,8	2,6
Республика Беларусь	**2009**	**2,5**	**2,9**	**11,7**	**1,4**	**1,5**	**1,9/0,2**	**7,0**	**1,4**	**6,6**	**5,8**	**3,3**	**0,2**
	2010	**2,5**	**2,7**	**11,8**	**1,5**	**1,5**	**1,8/0,2**	**6,9**	**1,4**	**6,6**	**5,7**	**3,5**	**2,4**

* Кроме туберкулезных, инфекционных, дерматовенерологических, психиатрических.
** В знаменателе — в т. ч. дерматовенерологических детских.

Таблица 6.12 / Table 6.12

Аптечная сеть Республики Беларусь по состоянию на 01.01.2011 г.

Наименование области	Число аптек 1 категории						аптеки УЗ	
	всего		государственные		негосударственные			
	2010	2011	2010	2011	2010	2011	2010	2011
г. Минск	31	29	30	28	1	1	24	24
Брестская	24	24	24	24	–	–	17	17
Витебская	33	32	33	32	–	–	20	21
Гомельская	31	30	31	30	–	–	15	15
Гродненская	22	23	22	23	–	–	15	15
Минская	39	39	39	39	–	–	24	24
Могилевская	31	30	31	30	–	–	17	17
Итого	**211**	**207**	**210**	**206**	**1**	**1**	**132**	**133**

Наименование области	Число аптек 2 категории					
	всего		государственные		негосударственные	
	2010	2011	2010	2011	2010	2011
г. Минск	128	129	41	41	87	88
Брестская	73	74	31	32	42	42
Витебская	51	49	25	25	26	24
Гомельская	74	75	48	49	26	26
Гродненская	53	52	25	24	28	28
Минская	34	35	12	12	22	23
Могилевская	41	41	19	22	22	19
Итого	**454**	**455**	**201**	**205**	**253**	**250**

Окончание таблицы 6.12

Наименование области	Число аптек 3 категории					
	всего		государственные		негосударственные	
	2010	2011	2010	2011	2010	2011
г. Минск	–	–	–	–	–	–
Брестская	62	62	62	62	–	–
Витебская	44	41	44	41	–	–
Гомельская	19	19	19	19	–	–
Гродненская	12	11	12	11	–	–
Минская	63	63	63	63	–	–
Могилевская	36	35	36	35	–	–
Итого	**236**	**231**	**236**	**231**	–	–

Наименование области	Число аптек 4 категории					
	всего		государственные		негосударственные	
	2010	2011	2010	2011	2010	2011
г. Минск	65	67	64	66	1	1
Брестская	70	70	70	70	–	–
Витебская	80	83	80	83	–	–
Гомельская	82	81	82	81	–	–
Гродненская	83	83	83	83	–	–
Минская	81	80	81	80	–	–
Могилевская	84	85	84	85	–	–
Итого	**545**	**549**	**544**	**548**	**1**	**1**

Наименование области	Число аптек 5 категории					
	всего		государственные		негосударственные	
	2010	2011	2010	2011	2010	2011
г. Минск	252	280	19	28	233	252
Брестская	143	156	58	57	85	99
Витебская	172	186	83	88	89	98
Гомельская	130	137	71	72	59	65
Гродненская	146	154	84	82	62	72
Минская	132	141	86	87	46	54
Могилевская	122	144	53	61	69	83
Итого	**1097**	**1198**	**454**	**475**	**643**	**723**

Таблица 6.13 / Table 6.13

Укомплектованность врачебных должностей, должностей среднего медперсонала и должностей зубных врачей в лечебно-профилактических организациях Минздрава Республики Беларусь (без работающих в учреждениях подготовки кадров, НИО и аппарате органов управления) на конец 2010 г.

Наименование области	Врачебные должности (без зубных врачей)			Должности среднего медперсонала		
	штатные	занятые	% укомплектованности	штатные	занятые	% укомплектованности
г. Минск	14098	13324	94,5	26836	25997	96,9
Брестская	7503	7205	96,0	17773	17486	98,4
Витебская	6912	6742	97,5	17040	16844	98,8
Гомельская	8078	7765	96,1	19907	19556	98,2
Гродненская	5960	5774	96,9	13990	13529	96,7
Минская	7561	7102	93,9	17557	17076	97,3
Могилевская	6101	6054	99,2	14930	14862	99,5
Республика Беларусь	**56213**	**53966**	**96,0**	**128033**	**125350**	**97,9**

Таблица 6.14 / Table 6.14

Укомплектованность врачебных должностей, должностей среднего медперсонала и должностей зубных врачей в лечебно-профилактических организациях Минздрава Республики Беларусь (без работающих в медицинских учебных заведениях, НИО и аппарате органов управления) на конец 2009, 2010 гг.

Наименование области	Укомплектованность штатных должностей, %			
	врачебных должностей (без зубных)		должностей среднего медперсонала	
	2009	2010	2009	2010
г. Минск (без организаций областного подчинения)	93,7	94,5	96,1	96,9
Брестская	95,9	96,0	98,6	98,4
Витебская	97,0	97,5	99,0	98,8
Гомельская	96,1	96,1	98,3	98,2
Гродненская	96,7	96,9	97,2	96,7
Минская (с организациями областного подчинения в г. Минске)	93,6	93,9	96,9	97,3
Могилевская	99,4	99,2	99,8	99,5
Республика Беларусь	**95,7**	**96,0**	**97,8**	**97,9**

Таблица 6.15 / Table 6.15

Коэффициент совместительства врачей, среднего медперсонала и зубных врачей в Республике Беларусь по областям в 2010 г.

Наименование области	Врачебные должности			Должности среднего медперсонала		
	число основных работников на занятых должностях*	число занятых должностей	коэффициент совместительства	число основных работников на занятых должностях*	число занятых должностей	коэффициент совместительства
г. Минск	9624	13324	1,38	18554	25997	1,40
Брестская	5379	7205	1,34	15883	17486	1,10
Витебская	4719	6742	1,43	13981	16844	1,20
Гомельская	5272	7765	1,47	16521	19556	1,18
Гродненская	4749	5774	1,22	11792	13529	1,15
Минская	4653	7102	1,53	14263	17076	1,20
Могилевская	4032	6054	1,50	12758	14862	1,16
Республика Беларусь	**38428**	**53966**	**1,40**	**103752**	**125350**	**1,21**

* Без работающих в учреждениях подготовки кадров, НИО и аппарате органов управления.

Таблица 6.16 / Table 6.16

Коэффициент совместительства врачей, среднего медперсонала и зубных врачей в Республике Беларусь в 2009–2010 гг.

Наименование области	Коэффициент совместительства			
	врачей		среднего медперсонала	
	2009	2010	2009	2010
г. Минск	1,40	1,38	1,35	1,40
Брестская	1,34	1,34	1,10	1,10
Витебская	1,40	1,43	1,18	1,20
Гомельская	1,48	1,47	1.18	1,18
Гродненская	1,23	1,22	1,15	1,15
Минская	1,53	1,53	1,20	1,20
Могилевская	1,52	1,50	1,13	1,16
Республика Беларусь	**1,41**	**1,40**	**1,19**	**1,21**

Таблица 6.17 / Table 6.17

Штатные и занятые должности врачей и среднего медперсонала центров гигиены и эпидемиологии системы Минздрава Республики Беларусь

Год	Число учреждений	Число должностей					
		врачей			среднего медперсонала		
		штатных	занятых	% укомплектованности	штатных	занятых	% укомплектованности
1990	158	2831	2521	89,0	8790	8238	93,7
1995	151	3072	2750	89,5	8049	7524	93,5
1996	150	3080	2792	90,6	7903	7454	94,3
1997	149	3132	2873	91,7	7975	7582	95,1
1996	150	3080	2792	90,6	7903	7454	94,3
1997	149	3132	2873	91,7	7975	7582	95,1
1998	153	3273	2929	89,5	8191	7742	94,5
1999	153	3238	2867	88,5	8195	7692	93,9
2000	154	3253	2853	87,7	8282	7752	93,6
2001	153	3262	2908	89,2	8292	7787	93,9
2002	153	3040	2820	92,8	8043	7598	94,5
2003	150	3425	3122	91,2	8043	7598	94,5
2004	150	3436	3077	89,6	7983	7555	94,6
2005	143	3447	3092	89,7	7875	7524	95,5
2006	144	3437	3090	89,9	7927	7582	95,6
2007	144	3436	3088	89,9	7905	7583	95,9
2008	144	3489	3095	88,7	6624	6287	94,9
2009	144	3502	3145	89,8	6496	6179	95,1
2010	144	3404	3096	91,0	8070	7577	93,9
В т. ч. по областям в 2010 г.							
г. Минск	14	827	702	84,9	1348	1210	89,8
Брестская	17	398	369	92,7	1230	1134	92,2
Витебская	23	354	318	89,8	945	920	97,3
Гомельская	24	538	525	97,6	1463	1421	97,1
Гродненская	19	333	318	95,5	835	786	94,1
Минская	24	527	466	88,4	1155	1054	91,3
Могилевская	23	427	398	93,2	1094	1052	96,2

* С 2003 г. включая центры здоровья и центры по профилактике и борьбе со СПИДом.

Таблица 6.18 / Table 6.18

Укомплектованность врачебных должностей, должностей среднего медицинского персонала, коэффициент совместительства у врачей и среднего медицинского персонала в организациях здравоохранения республиканского подчинения, оказывающих медицинскую помощь населению Республики Беларусь

№	Наименование организации здравоохранения	Врачи					Средний медицинский персонал				
		число должностей		число основных работников на занятых должностях	% укомплектованности	коэффициент совместительства	число должностей		число основных работников на занятых должностях	% укомплектованности	коэффициент совместительства
		штатных	занятых				штатных	занятых			
1	2	3	4	5	6	7	8	9	10	11	12
1	Республиканский клинический госпиталь инвалидов ВОВ им.П.М.Машерова	141,75	135	82	95,2	1,65	359,75	355,75	251	98,9	1,42
2	Республиканский научно-практический центр «Кардиология»	316	315	200	99,7	1,58	490,25	490,25	325	100	1,51
3	Республиканский научно-практический центр неврологии и нейрохирургии	44,5	44,5	31	100	1,44	73,5	71,5	52	97,3	1,38
4	Республиканский научно-практический центр детской онкологии и гематологии	148,25	147,25	91	99,3	1,62	282,25	282,25	217	100	1,30

Продолжение таблицы 6.18

1	2	3	4	5	6	7	8	9	10	11	12
5	Республиканский научно-практический центр онкологии и медрадиоло-гии им.Н.Н.Александрова	360,75	359,75	253	99,7	1,42	723	723	549	100	1,32
6	Республиканский научно-практический центр травматологии и ортопедии	114	113,25	68	99,3	1,66	272	271,5	203	99,8	1,34
7	Республиканский научно-практический центр «Мать и дитя»	312,5	307,5	224	98,4	1,37	737,25	734,75	484	99,7	1,52
8	Республиканский научно-практический центр радиационной медицины и экологии человека (г. Гомель)	214	203	129	94,8	1,57	352,75	343,75	260	97,4	1,32
9	Республиканский научно-практический центр оториноларин-гологии	63,75	56	43	87,8	1,30	115	109,25	94	95,0	1,16
10	Республиканская больница спелеоле-чения (г.Солигорск)	11,5	11	9	95,6	1,22	34	31	26	91,2	1,19

Продолжение таблицы 6.18

1	2	3	4	5	6	7	8	9	10	11	12
11	Республиканский научно-практический центр пульмонологии и фтизиатрии	126,5	117,25	70	92,7	1,68	285,5	283	197	99,1	1,44
12	Республиканский центр медицинской реабилитации воинов-интернационалистов	18	17,5	10	97,2	1,75	33,5	33,5	26	100	1,29
13	Республиканская клиническая больница медицинской реабилитации «Аксаковщина»	110	104,25	68	94,8	1,53	256	251,75	178	98,3	1,41
14	Республиканский научно-практический центр медэкспертизы и реабилитации	26,5	21,5	14	81,1	1,54	56	46	42	82,1	1,10
15	Республиканский детский пульмонологический центр медреабилитации (Боровое)	15,5	14,5	8	93,5	1,81	61,5	61,5	43	100	1,43
16	Республиканская детская больница медреабилитации (Острошицкий Городок)	23,5	20	14	85,1	1,43	93	86	69	92,5	1,25

Окончание таблицы 6.18

1	2	3	4	5	6	7	8	9	10	11	12
17	Республиканская туб-больница «Сосновка»	31	30	20	96,8	1,5	77,5	77,5	70	100	1,11
18	Республиканская туб-больница «Новоельня»	24	20,5	15	85,4	1,37	56	48,75	44	87,0	1,11
19	Республиканская туб-больница «Волковичи»	12	11,5	7	95,8	1,64	27	27	21	100	1,28
20	Республиканская психиатрическая больница «Гайтюнишки»	23	19,5	15	84,8	1,3	74,25	72,5	69	97,6	1,05
21	Республиканский научно- практический центр психи-ческого здоровья (Новинки)	237,5	227,5	178	95,8	1,28	557,5	557,5	404	100	1,38
22	Республиканский центр медицинской реабилитации и бальнеолечения	64,75	51	45	78,8	1,13	93,25	79	74	84,7	1,07
23	Республиканский центр экстренной медицинской помощи	13	11,25	7	86,5	1,61	12	7,50	5	62,5	1,5
24	Республиканская стоматологическая поликлиника	36	34,5	35	95,8	0,98	108	103	69	95,4	1,49
25	Клиника ВГМУ	27	23,25	13	86,1	1,79	30,5	22,75	18	74,6	1,26
	ИТОГО	**2515,25**	**2416,25**	**1649**	**96,1**	**1,46**	**5261,25**	**5170,25**	**3790**	**98,3**	**1,36**

7. ПОДГОТОВКА КАДРОВ

Таблица 7.1 / Table 7.1

Данные о приеме, числе студентов и выпуске медицинских университетов Республики Беларусь

Год	Число медицинских университетов	Число принятых	Число студентов на начало года	Число выпускников	В т.ч. провизоров
1940	2	-	-	734	-
1945	1	503	1668	141	-
1950	2	503	2844	559	-
1960	3	1162/57	5810/57	831	-
1970	3	1474	8703	1367	99
1980	3	1750	9224	1360	95
1985	3	1750/175	9829/642	1679	116
1990	3	2082/175	11178/1008	1283/171	261
1995	4	1202/56	9123/467	1885/130	247
1996	4	1266/81	8365/409	1937/140	248
1997	4	1364/100	7694/421	1988/97	197
1998	4	1607/113	7587/479	1613/57	106
1999	4	1572/137	7777/538	1260/61	61
2000	4	1794/173	8335/656	1103/53	69
2001	4	1811/153	8814/1712	1111/83	47/58
2002	4	1893/199	9223/806	1221/75	61/52
2003	4	2042/134	9802/874	1305/103	83/67
2004	4	2072/153	10306/891	1463/136	67/75
2005	4	2181/25	11619/750	1619/164	80/64
2006	4	2656/-	11744/595	1662/151	82/69
2007	4	3026/100	14114/505	1712/178	92/71
2008	4	3488/101	15561/432	1891/155	94/95
2009	4	4011/117	17291/422	2090/114	90/55
2010	4	4139/101	18872/431	2313/78	120/78

Примечание. В числителе — дневное отделение,
в знаменателе — кроме того, заочное отделение.

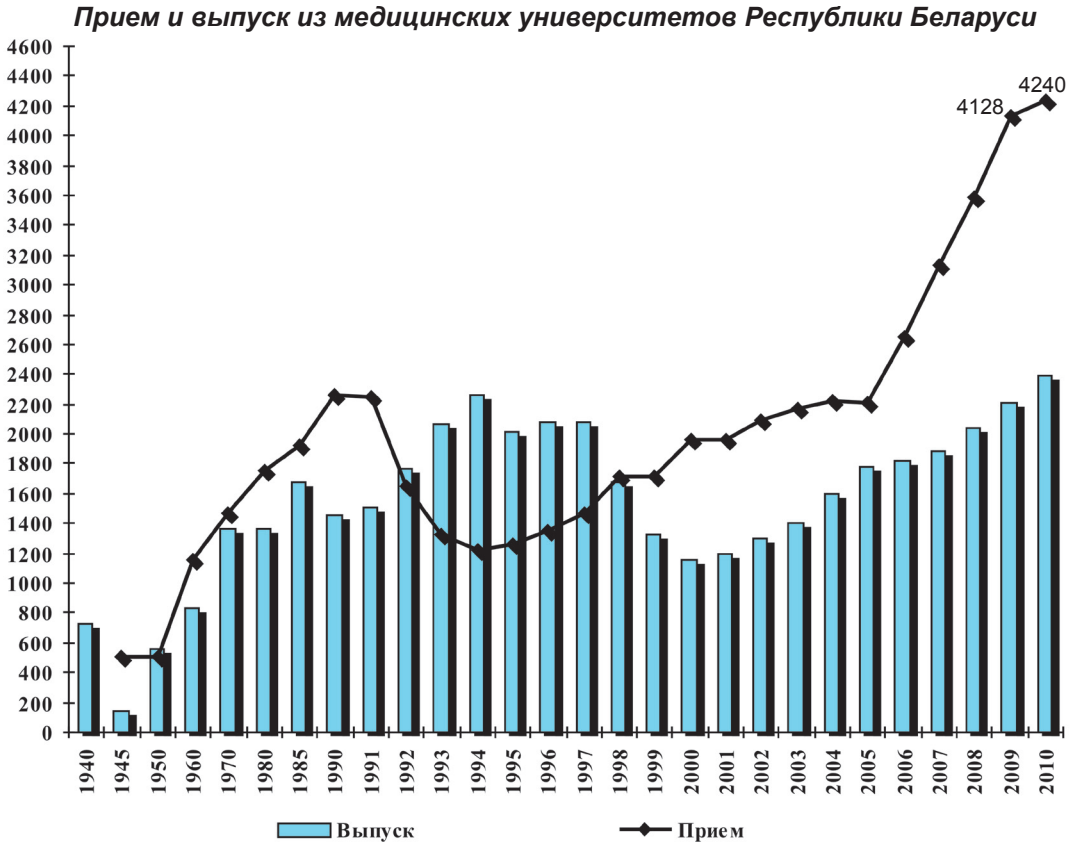
Прием и выпуск из медицинских университетов Республики Беларуси
4600
4400
4200
4000
3800
3600
3400
3200
3000
2800
2600
2400
2200
2000
1800
1600
1400
1200
1000
800
600
400
200
0
4128
4240
1940
1945
1950
1960
1970
1980
1985
1990
1991
1992
1993
1994
1995
1996
1997
1998
1999
2000
2001
2002
2003
2004
2005
2006
2007
2008
2009
2010
Выпуск
Прием

Таблица 7.2 / Table 7.2

Данные о приеме, числе учащихся и выпуске медицинских училищ, колледжей Республики Беларусь

Год	Число медицинских училищ, колледжей	Из них имеющих дневное и вечернее отделение	Число принятых	Число учащихся на начало учебного года	Число выпускников	В т.ч. фармацевтов
1940	33	33	–	–	4322	–
1945	23	23	2619	5445	не было	–
1950	19	19	1680	4700	2233	255
1960	14	14/4	2152/97	4470/247	2037/114	128
1970	21	20/7	3075	11077/156	4661/211	204
1980	18	18/6	4289/368	12110/1052	4000/262	264
1985	17	17/6	4950/460	12431/1241	4342/352	322
1990	17	17/7	6400/443	16644/1366	5684/444	242
1995	18	18/–	4781/–	11689/–	5076/–	122
1996	18	18/–	4761/–	12091/–	4266/–	117
1997	18	18/–	4762/–	12382/–	4391/–	114
1998	18	18/1	5268/60	11762/60	5593/–	92
1999	18	18/1	5788/82	11428/137	5969/–	91
2000	17	17/1	6248/80	11959/212	5520/-	114
2001	17	17/1	6534/130	12450/272	5782/54	121
2002	17	17/1	5482/156	10035/355	4831/70	116
2003	17	17/1	4603/118	12279/396	5176/66	141
2004	17	17/1	2554/-	9162/252	5502/123	186
2005	17	17/-	2183/-	6683/182	4565/135	253
2006	17	17/-	2183/-	6798/-	1989/175	77
2007	15	15/-	3548/-	7974/-	2280/-	132
2008	14	14/-	3344/-	9125/-	2026/-	-
2009	14	14/-	3429/-	10068/-	2298/-	107
2010	14	14/-	4126/-	10647/-	3304/-	175

Примечание. В числителе — дневное отделение,
в знаменателе — кроме того, заочное отделение.

Прием и выпуск из медицинских училищ, колледжей Республики Беларуси

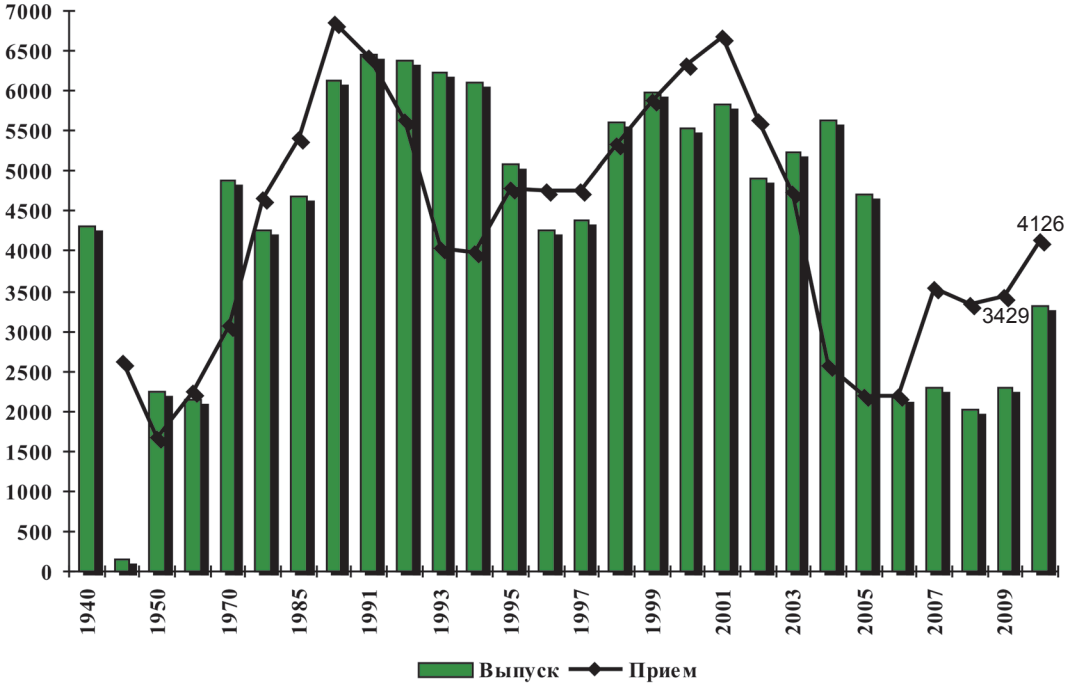

8. ОСНОВНЫЕ ДАННЫЕ ПО АМБУЛАТОРНОЙ, СТАЦИОНАРНОЙ ПОМОЩИ НАСЕЛЕНИЮ РЕСПУБЛИКИ БЕЛАРУСЬ И ДЕЯТЕЛЬНОСТИ СКОРОЙ МЕДИЦИНСКОЙ ПОМОЩИ

Таблица 8.1 / Table 8.1

Основные данные по амбулаторной и стационарной помощи населению Республики Беларусь

	1990	2000	2005	2007	2008	2009	2010
1. Амбулаторные посещения врачей во всех врачебных организацях (тыс.) (без посещений к стоматологам, зубным врачам)	80495,0	91745,8	96355,2	97319,4	98702,3	100449,8	100841,1
2. Посещения врачами больных на дому (тыс.)	6847,1	7439,4	8278,6	8716,4	8719,5	9776,7	8816,9
3. Посещения стоматологов, зубных врачей, зубных фельдшеров (тыс.)	13173,3	13544,9	14440,3	14326,0	14041,3	14142,3	14166,7
4. Амбулаторные посещения среднего медперсонала на самостоятельном приеме во врачебных и фельдшерских здравпунктах и ФАП (тыс.)	32240,6	17851,6	18080,8	17454,9	16693,1	15565,4	15572,2
5. Сверх того, число лиц, которым оказана помощь персоналом станций скорой помощи амбулаторно и при выездах (тыс.)	3956,3	4079,0	2953,2	2968,4	3110,8	3258,9	3273,4
6. Поступило больных во все больничные организации	2559511	2800533	2579087	2660450	2741129	2624904	2828500
7. Проведено больными койко-дней во врачебных больничных организациях	39117,6	38861,1	30181,8	31132,9	31706,9	29239,0	32063,0
8. Обслужено больных центрами экстренной медицинской помощи (тыс.)	143,7	73,5	46,9	34,1	29,0	31,9	24,5

Окончание таблицы 8.1

	1990	2000	2005	2007	2008	2009	2010
Число амбулаторных посещений на одного жителя и число госпитализированных на 1000 жителей Республики Беларусь							
Число посещений врачей (включая стоматологов, зубных врачей, зубных фельдшеров, посещения на дому и обслуживание скорой мед. помощью и центрами экстренной медпомощи)	10,5	11,7	12,5	12,7	12,9	13,4	13,4
из них:							
стоматологов, зубных врачей и зубных фельдшеров	1,3	1,4	1,5	1,5	1,4	1,5	1,5
Число госпитализированных больных (включая рожениц и родильниц) на 100 городских и сельских жителей	250	280	263	274	283	294	298

Таблица 8.2 / Table 8.2

Основные данные по амбулаторной и стационарной помощи населению Республики Беларусь в 2010 г.

	г. Минск	Брестская область	Витебская область	Гомельская область	Гродненская область	Минская область	Могилевская область	Итого
1. Амбулаторные посещения врачей во всех врачебных организацях (тыс.)	19036,2	15804,0	12677,0	16316,2	12048,5	13625,3	11333,9	100841,1
2. Посещения врачами больных на дому (тыс.)	1850,1	1430,0	1248,3	1167,1	1153,8	991,3	976,3	8816,9
3. Посещения стоматологов, зубных врачей (тыс.)	2901,5	2021,4	1953,0	2218,8	1531,0	1972,5	1568,5	14166,7
4. Амбулаторные посещения среднего медперсонала на самостоятельном приеме во врачебных и фельдшерских здравпунктах и ФАП (тыс.)	1122,0	2862,4	1606,6	3106,4	1329,4	3586,5	1958,9	15572,2
5. Сверх того, число лиц, которым оказана помощь персоналом станций скорой помощи амбулаторно и при выездах (тыс.)	620,3	483,6	435,2	518,4	378,6	483,3	354,0	3273,4
6, Обслужено больных центрами экстренной медицинской помощи (тыс.)	0,6	2,8	1,2	3,6	2,4	4,1	9,7	24,5

Окончание таблицы 8.2

	г. Минск	Брест-ская об-ласть	Витеб-ская об-ласть	Гомель-ская об-ласть	Гродней-ская об-ласть	Мин-ская область	Могилев-ская об-ласть	Итого
7. Все посещения к врачам (включая посещения на дому, стоматологов, обслуженных станциями скорой помощи и центрами экстренной медицинской помощи (тыс.)	24408,7	19741,8	16314,7	20224,1	15114,3	17076,5	14242,4	127122,6
8. Поступило больных во все организации, оказывающие стационарную помощь	512792	417557	369859	470689	316134	393042	348427	2828500
9. Проведено всеми больными койко-дней (тыс.)	5899,4	4740,1	4406,4	5116,0	3768,7	4384,1	3748,3	32063,0
Число амбулаторных посещений на одного жителя и число госпитализированных больных на 1000 жителей								
1. Число посещений врачей (включая зубных, посещения на дому и обслуживание скорой помощью и центрами экстренной медпомощи)	13,2	14,1	13,3	14,1	14,1	12,1	13,0	13,4
из них: стоматологов, зубных врачей и зубных фельдшеров	1,6	1,4	1,6	1,5	1,4	1,4	1,4	1,5
2. Число госпитализированных больных (включая рожениц и родильниц) на 1000 городских и сельских жителей	277	298	301	327	295	277	318	298

Таблица 8.3 / Table 8.3

Распределение больничных коек и госпитализированных больных по типам больничных организаций

Больничные организации	Абсолютное число				% от итога			
	1990	2000	2009	2010	1990	2000	2009	2010
1. Больничные койки								
1. Областные больницы	6695	6478	6385	6524	5,1	5,5	6,4	6,4
2. Детские областные больницы	2720	2695	2620	2657	2,1	2,3	2,6	2,6
3. Городские больницы (включая роддома и госпитали ИОВ)	33380	29606	25699	26083	25,4	25,0	25,6	25,5
4. Детские городские больницы	2535	2395	2000	2057	1,9	2,0	2,0	2,0
5. Специализированные больницы (включая стационары НИО, больницы СМП, прочие спец. больницы)	11100	13025	9957	10459	8,5	11,0	9,9	10,2
6. Специализированные центры	–	–	8080	8257	–	–	8,0	8,1
7. Диспансеры	10695	9675	7845	7927	8,1	8,1	7,8	7,7
8. Психиатрические больницы	11575	9420	4485	4470	8,8	7,9	4,5	4,4
9. Районные больницы	37397	33796	26399	26889	28,5	28,5	26,2	26,2
10. Участковые больницы и больницы сестринского ухода	15270	11501	7075	7133	11,6	9,7	7,0	7,0
Всего	**131367**	**118591**	**100545**	**102456**	**100,0**	**100,0**	**100,0**	**100,0**

Окончание таблицы 8.3

Больничные организации	Абсолютное число				% от итога			
	1990	2000	2009	2010	1990	2000	2009	2010
2. Госпитализированные больные								
1. Областные больницы	142148	162051	197618	198657	5,6	5,8	7,1	7,0
2. Детские областные больницы	61962	69363	80082	80040	2,4	2,5	2,9	2,8
3. Городские больницы (включая роддома и госпитали ИОВ)	753317	787813	851050	867478	29,4	28,1	30,5	30,7
4. Детские городские больницы	54464	59563	60283	59962	2,1	2,1	2,2	2,1
5. Специализированные больницы (включая стационары НИО, больницы СМП, вузов, прочие спец. больницы)	191454	285858	293532	298535	7,5	10,2	10,5	10,5
6. Специализированные центры	-	-	138080	144065	-	-	4,9	5,1
7. Диспансеры	129109	159552	165839	168608	5,0	5,7	5,9	6,0
8. Психиатрические больницы	46638	69898	51752	52698	1,8	2,5	1,9	1,9
9. Районные больницы	900898	950744	835529	843071	35,2	33,9	29,9	29,8
10. Участковые больницы и больницы сестринского ухода	279521	255691	116978	115386	10,9	9,1	4,2	4,1
Всего	**2559511**	**2800533**	**2790743**	**2828500**	**100,0**	**100,0**	**100,0**	**100,0**

Таблица 8.4 / Table 8.4

Деятельность организаций скорой медицинской помощи в Республике Беларусь

Год	Число больниц скорой мед. помощи	Число коек в них	Число отделений экстренной и плановой консультативной помощи	Число обслуженных лиц	Число станций и отделений скорой и неотложной мед. помощи	Число должностей врачей: штатных	Число должностей врачей: занятых	Число должностей врачей: % укомплектованности	Физических лиц врачей (основных работников) на занятых должностях	% укомплектованности штатных должностей физическими лицами
1990	5	4025	7	143675	200	1954	1575	80,6	1121	57,4
2000	7	4965	7	73460	198	1902	1670	87,8	1162	61,1
2005	7	4439	7	46915	189	1665	1599	96,0	1106	66,4
2006	7	4439	7	49404	178	1630	1563	95,9	1148	70,4
2007	7	4354	7	34108	178	1606	1541	96,0	1107	68,9
2008	7	4149	7	29042	160	1595	1542	96,7	1097	68,8
2009	7	4149	7	31900	146	1561	1526	97,8	1035	66,3
2010	7	4413	7	24481	140	1545	1502	97,2	1010	65,4
В том числе по областям										
г. Минск	1	824	1	632	1	408	408	100,0	270	66,2
Брестская	1	242	1	2831	16	228	211	92,5	160	70,2
Витебская	1	484	1	1225	34	175	173	98,9	121	69,1
Гомельская	1	517	1	3608	27	191	182	95,3	96	50,3
Гродненская	1	578	1	2351	17	226	222	98,2	181	80,1
Минская	-	-	1	4139	24	173	162	93,6	95	54,9
Могилевская	2	768	1	9695	21	144	144	100,0	87	60,4

Окончание таблицы 8.4

Год	Число должностей среднего медперсонала			Физических лиц среднего медперсонала на занятых должностях	Число выполненных вызовов		Число лиц, обслуженных станциями скорой помощи при выездах и амбулаторно	
	штатных	занятых	% укомплектованности		абсолютное число	на 1000 населения	абсолютное число	на 1000 населения
1990	4591	4480	97,6	3879	3773192	369,5	3956330	387,4
2000	5280	5246	99,4	4818	3882320	388,0	4078971	407,7
2005	5407	5384	99,6	5117	2776875	284,1	2953220	302,1
2006	5691	5660	99,4	5186	2825698	290,3	3016636	310,0
2007	5730	5708	99,6	5244	2895854	298,5	2968355	306,0
2008	5826	5800	99,6	5276	3016136	311,6	3110841	321,3
2009	5886	5882	99,9	5264	3160483	332,5	3258847	342,8
2010	5995	5990	99,9	5345	3190769	336,2	3273363	344,9
В т. ч. по областям								
г. Минск	1427	1427	100,0	1173	616089	332,3	620297	334,6
Брестская	782	782	100,0	742	472853	338,5	483641	346,2
Витебская	791	789	99,8	713	415583	385,8	435194	355,1
Гомельская	853	853	100,0	794	497362	346,1	518425	360,7
Гродненская	614	612	99,7	569	368467	344,8	378583	354,3
Минская	825	824	99,9	747	469792	331,8	483272	341,4
Могилевская	703	703	100,0	607	350623	320,9	353951	323,9

9. ЗАБОЛЕВАЕМОСТЬ НАСЕЛЕНИЯ

Таблица 9.1 / Table 9.1

Заболеваемость населения Республики Беларусь активным туберкулезом всех форм (число больных с впервые в жизни установленным диагнозом)

Год	Городские жители		Сельские жители		Городские и сельские жители	
	абсолютное число	на 100 тыс. населения	абсолютное число	на 100 тыс. населения	абсолютное число	на 100 тыс. населения
1970	3083	78,1	5850	115,4	8933	99,0
1980	2387	43,9	3061	73,0	5448	56,6
1985	2130	34,6	2325	61,0	4455	44,7
1990	1639	24,1	1400	41,1	3039	29,8
1995	2729	38,6	1782	55,4	4511	43,9
1996	2953	41,7	2055	64,8	5008	48,9
1997	3217	45,3	2183	70,1	5400	52,8
1998	3456	48,4	2139	70,1	5595	54,9
1999	3355	48,1	2024	66,1	5379	53,6
2000	3212	45,9	1777	59,1	4989	49,9
2001	2998	42,7	1742	59,1	4740	47,5
2002	3486*	49,6	1653	57,2	5139	51,8
2003	3434	48,8	1672	59,0	5106	51,7
2004	3597	51,0	1846	66,6	5443	55,4
2005	3386	47,9	1922	70,8	5308	54,3
2006	3266	46,2	1876	70,4	5142	52,8
2007	3042	42,9	1730	70,1	4872	50,2
2008	2939	41,2	1695	66,4	4634	47,9
2009**	2924	41,5	1709	69,6	4633	48,7
2010	2785	39,2	1560	65,3	4345	45,8

* Включая все ведомства.

**2009 г. пересчитан на уточненное население переписью 2010 г.

Заболеваемость населения Республики Беларусь активным туберкулезом всех форм (на 100 тыс. населения)

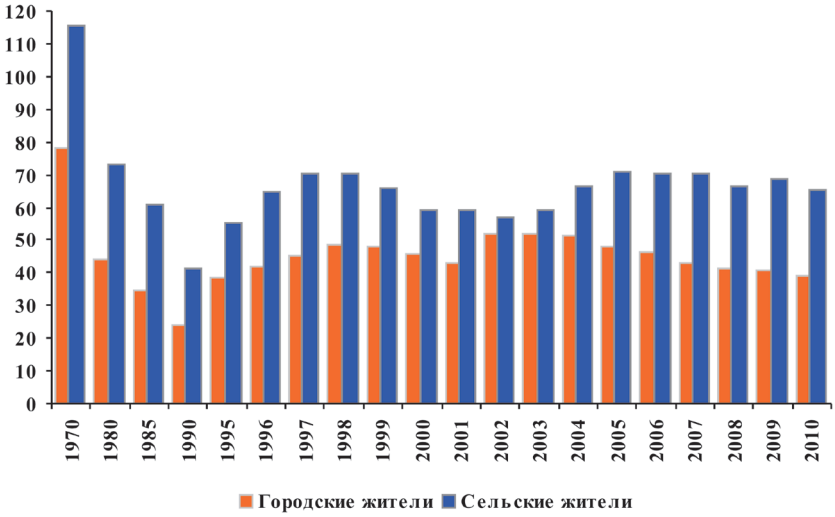

Заболеваемость населения активным туберкулезом всех форм в 2008 г.

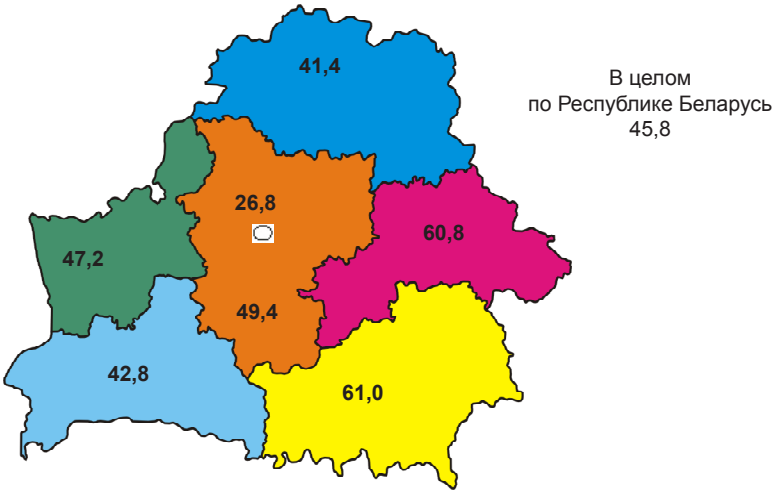

Таблица 9.2 / Table 9.2

Заболеваемость населения Республики Беларусь активным туберкулезом по локализациям (число больных с впервые в жизни установленным диагнозом на 100 тыс. населения)

Год*	Активный туберкулез органов дыхания	Туберкулез мочеполовых органов	Туберкулез костей и суставов	Прочие формы активного туберкулеза
Городское население				
1990	19,1	2,2	0,9	1,9
1995	33,4	2,0	1,3	2,0
2000	41,7	1,3	1,6	1,3
2005	44,0	1,2	1,7	1,1
2006	42,2	1,0	1,7	1,2
2007	39,6	1,1	1,2	0,9
2008	37,3	1,0	1,7	1,2
2009	36,8	1,0	1,4	0,8
2010	35,8	0,8	1,8	0,8
Сельское население				
1990	36,0	1,3	2,0	1,6
1995	51,0	1,0	1,7	1,8
2000	54,2	0,9	2,1	2,0
2005	67,6	0,7	1,8	0,7
2006	67,5	0,5	1,5	0,9
2007	66,2	0,6	2,6	0,7
2008	63,7	0,4	1,4	0,9
2009	66,4	0,6	1,6	0,9
2010	62,1	0,5	2,0	0,7
Городское и сельское население				
1990	24,7	1,9	1,3	1,8
1995	38,8	1,7	1,4	2,0
2000	45,4	1,2	1,7	1,5
2005	50,6	1,0	1,7	1,0
2006	49,1	0,9	1,7	1,2
2007	46,8	1,0	1,6	0,9
2008	44,2	0,9	1,6	1,1
2009	45,5	0,9	1,4	0,9
2010	42,4	0,7	1,8	0,8

* С 2004 года - включая все ведомства

Таблица 9.3 / Table 9.3

Число случаев заболевания населения активным туберкулезом всех форм с впервые в жизни установленным диагнозом в Республике Беларусь по областям*

Наименование области	Абсолютное число		На 100 тыс. населения	
	2009	2010	2009	2010
Городские жители				
г, Минск	557	496	30,4	26,8
Брестская	346	335	37,8	36,3
Витебская	361	343	40,2	38,1
Гомельская	542	548	51,7	51,9
Гродненская	309	297	41,8	39,8
Минская	327	314	41,5	39,8
Могилевская	482	452	57,8	54,3
Республика Беларусь	**2924**	**2785**	**41,5**	**39,2**
Сельские жители				
г. Минск	-	-	-	-
Брестская	261	263	53,7	55,5
Витебская	171	164	50,9	50,5
Гомельская	367	328	93,5	85,9
Гродненская	261	207	77,8	64,1
Минская	410	386	64,3	61,5
Могилевская	239	212	89,2	81,6
Республика Беларусь	**1709**	**1560**	**69,6**	**65,3**
Городские и сельские жители				
г. Минск	557	496	30,4	26,8
Брестская	607	598	43,3	42,8
Витебская	532	507	43,1	41,4
Гомельская	909	876	63,1	61,0
Гродненская	570	504	53,1	47,2
Минская	737	700	51,7	49,4
Могилевская	721	664	65,4	60,8
Республика Беларусь	**4633**	**4345**	**48,7**	**45,8**

* Включая все ведомства.

Таблица 9.3.1 / Table 9.3.1

Заболеваемость населения Республики Беларусь активным туберкулезом по локализациям

Наименование области	Абсолютное число		На 100 тыс. населения	
	2009	2010	2009	2010
Туберкулез органов дыхания				
г. Минск	475	408	26,0	22,0
Брестская	579	572	41,3	41,0
Витебская	492	472	39,9	38,5
Гомельская	862	818	59,8	56,9
Гродненская	542	471	50,5	44,1
Минская	699	666	49,0	47,0
Могилевская	679	620	61,6	56,7
Республика Беларусь	**4328**	**4027**	**45,5**	**42,4**
Прочие формы активного туберкулеза				
г. Минск	82	88	4,5	4,8
Брестская	28	26	2,0	1,9
Витебская	40	35	3,2	2,9
Гомельская	47	58	3,3	4,0
Гродненская	28	33	2,6	3,1
Минская	38	34	2,7	2,4
Могилевская	42	44	3,8	4,0
Республика Беларусь	**305**	**318**	**3,2**	**3,4**
Туберкулез всех органов				
г. Минск	557	496	30,4	26,8
Брестская	607	598	43,3	42,8
Витебская	532	507	43,1	41,4
Гомельская	909	876	63,1	61,0
Гродненская	570	504	53,1	47,2
Минская	737	700	51,7	49,4
Могилевская	721	664	65,4	60,8
Республика Беларусь	**4633**	**4345**	**48,7**	**45,8**

* Включая все ведомства.

Таблица 9.4 / Table 9.4

Контингенты больных активным туберкулезом в Республике Беларусь по областям* (число больных на конец года)

Наименование области	Абсолютное число		На 100 тыс. населения	
	2009	2010	2009	2010
Туберкулез органов дыхания				
г. Минск	1480	1237	81	66
Брестская	1160	1197	83	86
Витебская	1843	1825	150	149
Гомельская	2202	2083	153	145
Гродненская	1402	1348	131	126
Минская	1902	1926	134	136
Могилевская	1467	1524	134	140
Республика Беларусь	**11456**	**11140**	**121**	**117**
Прочие формы активного туберкулеза				
г. Минск	434	428	24	23
Брестская	123	100	9	7
Витебская	162	171	13	14
Гомельская	274	251	19	17
Гродненская	84	92	8	9
Минская	141	129	10	9
Могилевская	110	105	10	10
Республика Беларусь	**1328**	**1276**	**14**	**13**
Туберкулез всех органов				
г. Минск	1914	1665	104	89
Брестская	1283	1297	92	93
Витебская	2005	1996	163	163
Гомельская	2476	2334	172	162
Гродненская	1486	1440	139	135
Минская	2043	2055	144	146
Могилевская	1577	1629	144	150
Республика Беларусь	**12784**	**12416**	**135**	**131**

* Включая все ведомства.

Таблица 9.5 / Table 9.5

Бацилловыделители микобактерий туберкулеза в Республике Беларусь

Год	Среди больных, взятых на учет с впервые в жизни установленным диагнозом активного туберкулеза органов дыхания, удельный вес бацилловыделителей, %	Среди контингентов больных, состоящих на учете в лечебно-профилактических организациях, на конец года, %		Число бациллярных больных, состоящих на учете в городских и сельских лечебно-профилактических организациях, на конец года	
		туберкулез всех форм	туберкулез органов дыхания	абсолютное число	на 100 тыс. населения
1990	48,7	26,6	33,0	4149	41
1995	46,6	27,5	33,1	4882	48
2000	47,2	27,2	31,4	5652	57
2001	46,3	27,8	32,0	5560	56
2002	45,5	28,8	33,4	5308	54
2003	47,5	41,5	47,8	5293	54
2004	45,3	40,2	45,4	5887	60
2005	45,8	42,0	46,9	6155	63
2006	43,8	44,0	49,2	6388	66
2007	44,1	43,6	48,5	6117	63
2008	44,7	44,4	49,6	5793	60
2009	50,2	47,2	52,2	6030	63
2010	**54,6**	**50,6**	**56,0**	**6277**	**66**

Таблица 9.6 / Table 9.6

Смертность населения Республики Беларусь от туберкулеза на 100 тыс. населения

Год	Всего			Городского населения			Сельского населения		
	от туберкулеза всех органов	в т. ч.		от туберкулеза всех органов	в т. ч.		от туберкулеза всех органов	в т. ч.	
		от туберкулеза органов дыхания	от туберкулеза нервной системы и мозговых оболочек		от туберкулеза органов дыхания	от туберкулеза нервной системы и мозговых оболочек		от туберкулеза органов дыхания	от туберкулеза нервной системы и мозговых оболочек
2005	12,1	10,6	0,05	10,3	9,1	0,03	16,8	14,4	0,11
2006	10,0	8,4	0,09	8,3	7,0	0,07	14,5	12,0	0,15
2007	9,2	8,1	0,03	7,4	6,5	0,03	14,3	12,5	0,04
2008	8,6	7,3	0,09	6,6	5,6	0,08	14,1	12,2	0,12
2009	8,0	6,9	0,04	5,9	5,0	0,04	14,2	12,5	0,04
2010	8,2	7,0	0,04	6,4	5,2	0,04	13,5	12,2	0,04

Смертность населения Республики Беларусь от туберкулеза всех органов на 100 тыс. населения

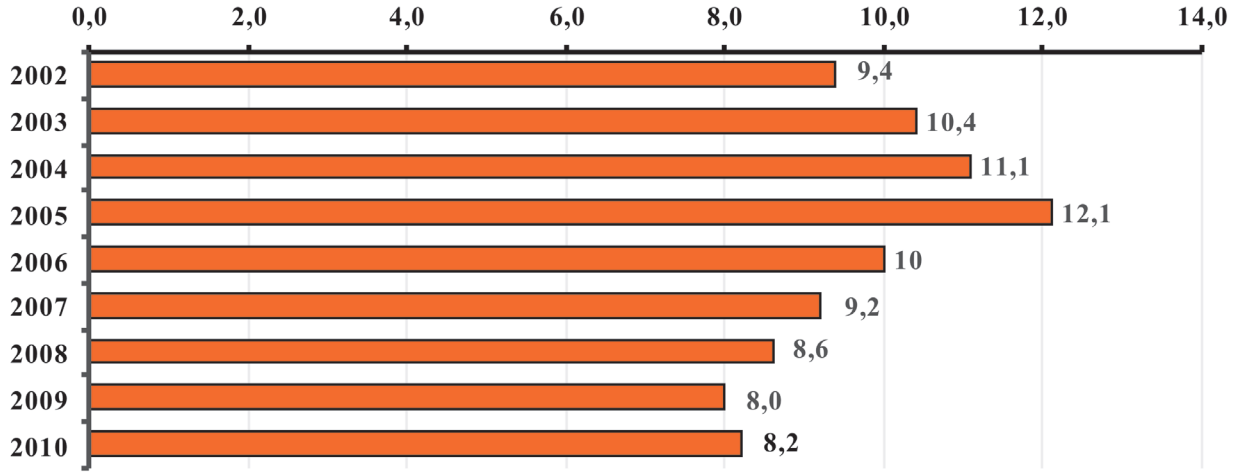

Таблица 9.7 / Table 9.7

Смертность населения Республики Беларусь от туберкулеза всех форм за 2009–2010 гг. (по областям)

Наименование области	Число умерших на 100 тыс. населения					
	всего		городского населения		сельского населения	
	2009	2010	2009	2010	2009	2010
г, Минск	3,7	4,1	3,7	4,1	-	-
Брестская	6,6	6,9	4,9	5,3	9,9	10,1
Витебская	7,2	7,3	5,1	5,9	12,8	11,1
Гомельская	11,7	12,9	8,8	9,3	19,4	22,8
Гродненская	9,4	9,0	6,1	6,8	16,7	13,9
Минская	8,9	8,8	6,2	6,5	12,2	11,6
Могилевская	10,7	10,0	8,4	9,1	17,9	12,7
Республика Беларусь	**8,0**	**8,2**	**5,9**	**6,4**	**14,2**	**13,5**

Таблица 9.8.1 / Table 9.8.1

Общая заболеваемость населения Республики Беларусь отдельными болезнями в 2009–2010 гг. (зарегистрировано заболеваний всего на 100 тыс. населения данного возраста)

Наименование классов и отдельных болезней	Год	Республика Беларусь	г. Минск	Брестская область	Витебская область	Гомельская область	Гродненская область	Минская область	Могилевская область
Дети(0–17 лет включительно)									
Всего	**2009**	**218792,9**	**299116,6**	**166177,4**	**184169,0**	**227185,9**	**204616,8**	**217922,5**	**210836,8**
	2010	**212319,7**	**300507,8**	**163717,2**	**177591,9**	**211389,2**	**197596,4**	**209152,3**	**200803,5**
в т. ч.: некоторые инфекционные и паразитарные болезни	2009	6143,6	7789,1	4939,9	5691,1	6594,2	6253,6	5319,1	6157,5
	2010	5993,8	7922,6	4633,7	5128,3	6109,9	5462,6	5967,2	6240,5
новообразования	2009	564,7	999,8	319,3	387,6	470,7	350,0	805,4	463,1
	2010	570,7	1090,5	332,9	290,8	487,6	352,1	778,0	456,4
болезни крови, кроветворных органов и отдельные нарушения, вовлекающие иммунный механизм	2009	1688,4	1148,9	1045,8	934,6	1990,1	5023,0	1129,1	1166,5
	2010	1622,9	1139,9	996,3	861,3	2148,6	4664,9	1007,8	1073,3
болезни эндокринной системы, расстройства питания и нарушения обмена веществ	2009	2952,2	2408,3	2232,0	2145,6	5272,6	3121,5	1911,9	3681,2
	2010	2979,8	2459,4	2162,5	1921,4	5458,8	3060,5	2038,1	3821,7
психические расстройства и расстройства поведения	2009	5461,9	8051,7	4661,6	3155,1	6439,9	4936,7	4333,4	5727,4
	2010	5265,0	7982,2	4319,0	3148,8	6091,3	4861,8	3847,5	5725,2
болезни нервной системы	2009	2818,9	4489,7	1860,4	2285,9	3000,9	1796,3	3271,2	2379,2
	2010	2723,7	4294,5	1874,5	1806,5	2986,9	1925,4	3199,6	2274,2
болезни глаза и его придаточного аппарата	2009	10751,7	19295,7	7261,7	8008,8	10638,0	6181,9	9613,4	11749,4
	2010	10869,8	18940,2	7586,7	8416,8	11000,7	6138,2	9643,6	11746,4
болезни уха и сосцевидного отростка	2009	4249,0	7388,1	2963,8	3466,9	4579,9	2809,8	3997,7	3429,2
	2010	2066,9	3147,9	1234,4	975,7	2599,9	1050,4	3549,9	1077,7

Продолжение таблицы 9.8.1

Наименование классов и отдельных болезней	Год	Республика Беларусь	г. Минск	Брестская область	Витебская область	Гомельская область	Гродненская область	Минская область	Могилевская область
болезни системы кровообращения	2009	2154,0	3375,8	1263,2	918,3	2634,7	1171,5	3783,3	1066,1
	2010	2066,9	3147,9	1234,4	975,7	2599,9	1050,4	3549,9	1077,7
болезни органов дыхания	2009	142598,4	184330,0	114739,1	134786,7	141903,5	141049,3	143719,9	127560,2
	2010	136983,4	185890,5	113061,7	129958,3	126884,6	134857,8	134038,2	122057,7
болезни органов пищеварения	2009	9821,1	12613,5	4954,2	4599,8	13722,4	8257,4	9285,6	14848,6
	2010	9041,2	10901,7	4663,9	4362,8	13113,8	7846,0	9591,0	12171,2
болезни кожи и подкожной клетчатки	2009	7603,0	10596,2	4530,9	5042,1	8788,6	6124,7	9099,0	7985,7
	2010	7766,6	11601,0	4664,2	4879,5	8694,1	6349,5	9264,8	7436,6
болезни костно-мышечной системы и соединительной ткани	2009	3936,1	5751,4	2688,2	2232,6	4456,3	3019,2	4552,7	4126,4
	2010	3887,7	5884,4	2614,8	1760,8	4466,9	3093,5	4599,6	3895,5
болезни мочеполовой системы	2009	3244,7	3677,7	2845,2	2282,6	4132,7	3585,8	2962,9	2977,8
	2010	3204,0	3979,9	2738,8	2259,3	4109,9	3312,1	2851,5	2765,3
беременность, роды и послеродовый период	2009	90,2	7,4	100,2	132,3	92,9	114,4	106,3	109,2
	2010	86,1	22,7	90,6	109,6	81,6	132,0	91,5	105,9
отдельные состояния, возникающие в перинатальном периоде	2009	827,3	709,1	672,8	474,6	811,9	960,2	621,8	1741,8
	2010	846,7	630,8	685,5	562,5	856,3	1195,6	606,4	1651,5
врожденные аномалии (пороки развития), деформации и хромосомные нарушения	2009	2872,9	4668,5	2079,8	1685,1	2908,7	1803,1	3375,2	2871,5
	2010	3057,1	4933,0	2113,0	1857,1	3330,4	1790,0	3588,7	2949,0
симптомы, признаки и отклонения от нормы, выявленные при клинических и лабораторных исследованиях, не классифицированные в других рубриках	2009	2390,6	5603,9	914,4	767,7	2075,4	347,5	2364,8	3779,7
	2010	2216,3	5037,7	789,8	783,1	1944,5	292,0	2669,0	3070,3
травмы, отравления и некоторые другие последствия воздействия внешних причин	2009	8624,3	16211,7	6105,0	5171,6	6672,7	7711,1	7669,6	9016,3
	2010	8676,9	16111,1	6046,4	5052,1	6721,1	8261,6	7586,1	9143,0

Продолжение таблицы 9.8.1

Наименование классов и отдельных болезней	Год	Республика Беларусь	г, Минск	Брестская область	Витебская область	Гомельская область	Гродненская область	Минская область	Могилевская область
Взрослые (18 лет и старше)									
Всего	**2009**	**140823,4**	**179385,9**	**125330,7**	**137056,4**	**147879,9**	**118541,2**	**136362,9**	**117238,3**
	2010	**138569,6**	**178262,6**	**126311,0**	**135109,3**	**140725,5**	**115275,4**	**134263,0**	**114512,8**
в т. ч.: некоторые инфекционные и паразитарные болезни	2009	4105,2	5142,4	3920,6	4073,4	4143,2	4006,6	3342,9	3646,7
	2010	3882,2	4768,4	3605,8	3709,2	3737,1	4022,1	3369,1	3608,5
новообразования	2009	5666,5	6781,8	4395,5	5550,4	6635,4	4471,9	5527,3	5567,1
	2010	6118,6	7511,2	5435,0	5673,4	6862,9	4466,6	5773,7	6148,8
болезни крови, кроветворных органов и отдельные нарушения, вовлекающие иммунный механизм	2009	336,5	335,4	266,5	303,8	398,9	315,0	483,8	212,1
	2010	388,0	454,0	300,9	367,3	395,9	362,2	527,3	240,7
болезни эндокринной системы, расстройства питания и нарушения обмена веществ	2009	6233,6	5687,4	5705,3	7338,2	7781,1	4735,2	5260,1	7257,5
	2010	6572,7	6211,7	5897,8	7607,6	8199,5	4858,6	5828,9	7363,6
психические расстройства и расстройства поведения	2009	7153,8	6988,7	6429,9	7378,8	7869,1	7715,5	6746,2	7130,1
	2010	7458,5	6922,5	8107,1	7628,3	8198,0	7522,6	6958,4	7002,0
болезни нервной системы	2009	1386,3	1422,4	877,6	1371,4	2143,7	990,2	1290,8	1497,2
	2010	1385,5	1568,7	903,7	1652,5	1856,9	926,7	1236,4	1388,8
болезни глаза и его придаточного аппарата	2009	7879,2	13472,8	5580,4	6785,0	8890,6	4586,5	7254,6	5191,7
	2010	7959,7	13586,2	5473,1	7117,4	8879,4	4539,5	7271,4	5299,3
болезни уха и сосцевидного отростка	2009	2961,1	4534,5	2612,4	2535,8	3828,1	2096,0	2360,2	1702,2
	2010	3121,5	4564,1	2933,4	2994,9	3986,3	2181,2	2427,8	1686,0

Продолжение таблицы 9.8.1

Наименование классов и отдельных болезней	Год	Республика Беларусь	г, Минск	Брестская область	Витебская область	Гомельская область	Гродненская область	Минская область	Могилевская область
болезни системы кровообращения	2009	29914,1	34844,1	31310,9	28812,4	29367,1	29789,8	29911,1	21918,3
	2010	30355,6	36072,8	31838,1	28788,1	28538,2	30764,9	30457,1	22241,6
болезни органов дыхания	2009	31807,5	42834,8	26149,6	33485,2	32113,8	24270,1	30427,8	26942,4
	2010	26579,2	34778,5	22259,0	30804,2	25352,9	19726,8	24836,8	23479,5
болезни органов пищеварения	2009	8780,5	10099,9	8462,4	8138,1	9235,3	9144,1	8676,3	6863,3
	2010	8908,6	10518,5	8652,1	8039,6	9009,7	9225,1	9067,9	6787,9
болезни кожи и подкожной клетчатки	2009	4731,3	6428,5	3827,1	5886,5	4613,9	3049,4	4373,9	3910,3
	2010	4832,7	7156,0	3869,6	5401,3	4325,7	3047,2	4643,2	4008,5
болезни костно-мышечной системы и соединительной ткани	2009	10829,3	16062,6	8583,3	9060,4	11596,9	6624,7	11876,6	8490,4
	2010	11190,5	17221,4	9547,9	8959,9	11529,4	6425,7	11927,4	8579,8
болезни мочеполовой системы	2009	8299,0	12955,5	6801,4	7761,4	8705,1	5661,8	7740,5	5635,3
	2010	8764,7	14257,1	7049,3	7918,6	9041,3	5663,7	8389,7	5502,3
беременность, роды и послеродовый период	2009	2211,7	2031,4	2647,2	1965,8	2420,5	2485,3	2220,7	1707,2
	2010	2264,3	2467,2	2440,1	1802,4	2346,8	2520,1	2439,0	1637,7
врожденные аномалии (пороки развития), деформации и хромосомные нарушения	2009	166,9	178,8	179,1	120,8	170,4	130,1	216,3	150,8
	2010	183,4	197,6	183,9	134,4	190,2	136,8	251,8	161,7
симптомы, признаки и отклонения от нормы, выявленные при клинических и лабораторных исследованиях, не классифицированные в других рубриках	2009	400,2	391,5	323,5	166,5	534,5	748,7	374,0	297,5
	2010	424,1	396,3	392,9	177,5	538,2	795,9	489,5	197,8
травмы, отравления и некоторые другие последствия воздействия внешних причин	2009	7960,7	9193,4	7258,0	6322,3	7432,2	7720,3	8279,7	9118,0
	2010	8179,7	9610,3	7421,4	6333,0	7737,3	8089,9	8367,7	9178,2

Продолжение таблицы 9.8.1

Наименование классов и отдельных болезней	Год	Республика Беларусь	г. Минск	Брестская область	Витебская область	Гомельская область	Гродненская область	Минская область	Могилевская область
Все население									
Всего	2009	155336,5	199807,3	133737,1	145225,6	163101,1	135075,3	151601,2	134738,0
	2010	152149,3	198845,4	133936,5	142381,0	154168,0	130918,4	148141,3	130465,2
в т. ч.: некоторые инфекционные и паразитарные болезни	2009	4484,6	5593,8	4130,4	4353,9	4613,7	4438,2	3712,1	4116,1
	2010	4271,0	5299,5	3815,4	3952,1	4188,5	4295,9	3850,6	4095,1
новообразования	2009	4716,9	5795,6	3556,6	4655,2	5452,2	3680,1	4645,1	4612,9
	2010	5097,0	6430,2	4394,9	4752,1	5650,1	3684,7	4847,9	5096,5
болезни крови, кроветворных органов и отдельные нарушения, вовлекающие иммунный механизм	2009	588,2	474,1	426,9	413,1	704,3	1219,3	604,4	390,6
	2010	615,4	569,5	442,6	451,8	729,3	1179,8	616,3	394,6
болезни эндокринной системы, расстройства питания и нарушения обмена веществ	2009	5622,8	5128,1	4990,5	6437,8	7299,6	4425,2	4634,5	6588,9
	2010	5911,2	5579,9	5136,3	6634,3	7678,2	4516,9	5126,4	6708,8
психические расстройства и расстройства поведения	2009	6838,9	7170,0	6066,0	6646,4	7594,8	7181,7	6295,4	6867,9
	2010	7054,6	7100,9	7334,9	6861,5	7797,2	7017,0	6381,9	6765,9
болезни нервной системы	2009	1653,0	1945,6	1079,9	1530,0	2308,2	1145,0	1660,8	1662,1
	2010	1631,9	2027,6	1101,6	1678,9	2071,9	1116,4	1600,2	1552,5
болезни глаза и его придаточного аппарата	2009	8413,9	14465,9	5926,4	6997,2	9226,0	4893,0	7695,3	6417,8
	2010	8495,5	14487,7	5904,0	7339,8	9282,9	4843,3	7711,0	6491,2
болезни уха и сосцевидного отростка	2009	3200,8	5021,2	2684,7	2697,2	3972,4	2233,1	2666,2	2025,1
	2010	3368,2	5233,1	2969,1	3074,0	4046,4	2327,3	2762,5	1955,2
болезни системы кровообращения	2009	24746,9	29476,9	25126,9	23975,6	24236,3	24292,6	25029,5	18019,6
	2010	25146,8	30529,1	25599,3	24027,5	23606,9	25118,4	25470,7	18329,1

Окончание таблицы 9.8.1

Наименование классов и отдельных болезней	Год	Республика Беларусь	г. Минск	Брестская область	Витебская область	Гомельская область	Гродненская область	Минская область	Могилевская область
болезни органов дыхания	2009	52429,9	66968,3	44381,6	51050,6	53185,7	46702,0	51594,9	45754,5
	2010	46908,1	60221,7	40769,8	47776,3	44667,5	41604,5	45073,6	41703,5
болезни органов пищеварения	2009	8974,2	10528,7	7740,4	7524,5	10096,5	8973,8	8790,1	8356,3
	2010	8933,0	10583,0	7839,1	7410,2	9790,4	8963,0	9164,9	7783,1
болезни кожи и подкожной клетчатки	2009	5265,9	7139,4	3972,0	5740,1	5415,1	3640,1	5256,7	4672,3
	2010	5372,9	7904,4	4031,6	5312,0	5156,7	3674,7	5499,6	4642,3
болезни костно-мышечной системы и соединительной ткани	2009	9546,2	14303,9	7370,1	7876,5	10226,4	5932,1	10508,2	7674,5
	2010	9845,8	15312,6	8134,5	7727,6	10185,8	5792,5	10569,4	7713,8
болезни мочеполовой системы	2009	7358,2	11373,1	5987,2	6811,4	7827,6	5263,1	6847,9	5138,5
	2010	7740,8	12526,7	6170,6	6949,9	8103,2	5216,8	7363,4	4996,3
беременность, роды и послеродовый период	2009	1816,8	1686,2	2123,0	1647,9	1973,8	2029,9	1825,7	1408,5
	2010	1863,2	2055,6	1961,2	1512,7	1915,9	2066,3	2004,0	1354,6
врожденные аномалии (пороки развития), деформации и хромосомные нарушения	2009	670,6	944,5	570,3	392,1	696,0	451,5	806,5	659,5
	2010	712,5	994,9	577,1	429,2	787,5	450,9	870,2	677,0
симптомы, признаки и отклонения от нормы, выявленные при клинических и лабораторных ис-следованиях, не лассифицированные в других рубриках	2009	770,7	1280,6	445,1	270,8	830,2	671,7	745,9	948,6
	2010	754,1	1177,8	473,8	281,2	805,7	700,1	893,4	728,9
травмы, отравления и некоторые другие последствия воздействия внешних причин	2009	8084,2	10390,4	7020,7	6122,8	7286,4	7718,5	8165,7	9099,0
	2010	8271,2	10704,9	7141,1	6113,8	7544,0	8122,5	8222,8	9171,7

Таблица 9.8.2 / Table 9.8.2

Первичная заболеваемость населения Республики Беларусь отдельными болезнями в 2009–2010 гг. (зарегистрировано заболеваний, случаев с диагнозом, установленным впервые в жизни на 100 тыс. населения данного возраста)

Наименование классов и отдельных болезней	Год	Республика Беларусь	г. Минск	Брестская область	Витебская область	Гомельская область	Гродненская область	Минская область	Могилевская область
Дети (0–17 лет включительно)									
Всего	**2009**	**183597,2**	**248647,6**	**143280,2**	**163741,0**	**184478,0**	**174244,5**	**184569,2**	**169090,2**
	2010	**177520,6**	**251672,5**	**141292,6**	**156947,0**	**168045,0**	**168028,4**	**175017,2**	**160993,0**
в т. ч.: некоторые инфекционные и паразитарные болезни	2009	5826,6	6860,2	4804,4	5635,5	6354,5	6036,9	5150,1	5846,3
	2010	5612,3	6843,0	4491,8	5079,7	5870,0	5261,2	5576,9	5893,5
новообразования	2009	258,8	557,1	112,7	134,7	222,7	94,5	397,3	174,8
	2010	272,9	659,9	135,2	60,5	230,8	113,3	374,3	175,2
болезни крови, кроветворных органов и отдельные нарушения, вовлекающие иммунный механизм	2009	875,5	582,8	506,4	491,4	1195,5	2064,3	900,4	582,1
	2010	804,2	554,5	480,4	448,1	1237,4	1730,9	820,3	477,2
болезни эндокринной системы, расстройства питания и нарушения обмена веществ	2009	675,9	750,1	444,0	507,3	1094,3	600,1	515,9	784,0
	2010	687,5	740,0	430,2	427,1	1064,8	556,9	649,1	909,9
психические расстройства и расстройства поведения	2009	1574,6	2959,0	1482,9	661,1	1624,6	1125,5	1142,6	1495,7
	2010	1501,3	2853,8	1342,5	715,0	1480,3	1196,1	1038,7	1388,1
болезни нервной системы	2009	1025,9	2203,8	559,8	932,8	1088,5	525,4	861,4	621,4
	2010	956,8	1955,5	508,5	634,9	1181,5	560,9	811,1	662,9
болезни глаза и его придаточного аппарата	2009	4654,0	8537,3	3511,8	3535,7	4381,8	3030,3	4347,3	3922,0
	2010	4752,9	8507,6	3778,9	3726,5	4516,6	3179,7	4242,4	3953,9
болезни уха и сосцевидного отростка	2009	3900,7	6910,8	2723,9	3079,3	4274,1	2488,0	3671,5	3052,5
	2010	4114,9	8096,2	2876,1	3214,6	3940,1	2669,0	3826,2	2708,9

Продолжение таблицы 9.8.2

Наименование классов и отдельных болезней	Год	Республика Беларусь	г. Минск	Брестская область	Витебская область	Гомельская область	Гродненская область	Минская область	Могилевская область
болезни системы кровообращения	2009	679,1	1308,2	397,2	354,4	732,4	388,7	947,7	330,1
	2010	675,2	1317,7	442,5	359,4	681,1	335,4	937,7	331,2
болезни органов дыхания	2009	138989,8	179664,7	112457,1	132940,3	136048,2	137640,4	140277,5	124466,4
	2010	133290,3	181478,5	110738,4	127774,3	121388,8	131030,5	130004,3	118994,4
болезни органов пищеварения	2009	4369,6	5132,7	2523,5	2620,7	6061,4	3375,9	4291,4	6439,5
	2010	4168,1	5073,9	2639,4	2541,5	5292,4	3448,5	4796,3	4999,0
болезни кожи и подкожной клетчатки	2009	6102,2	7829,8	3592,2	3755,4	7498,7	5430,6	7960,6	5832,2
	2010	6223,0	8480,7	3680,6	3552,5	7338,2	5660,1	8092,3	5720,7
болезни костно-мышечной системы и соединительной ткани	2009	1570,7	2351,3	985,5	1124,9	2079,4	1012,5	1849,6	1186,4
	2010	1424,9	2297,3	966,8	697,3	1815,0	984,9	1711,8	1020,3
болезни мочеполовой системы	2009	1679,3	2313,8	1571,7	1321,8	2165,8	1210,3	1524,8	1256,4
	2010	1696,5	2652,0	1433,1	1079,1	2258,7	1317,8	1461,0	1158,4
беременность, роды и послеродовый период	2009	81,7	6,4	89,1	122,0	87,1	101,3	103,3	88,8
	2010	77,8	19,9	75,5	105,8	80,8	119,7	83,5	87,6
отдельные состояния, возникающие в перинатальном периоде	2009	801,5	681,2	672,8	474,6	811,9	960,2	621,8	1562,7
	2010	824,7	614,1	674,6	562,0	856,3	1195,6	606,4	1502,0
врожденные аномалии (пороки развития), деформации и хромосомные нарушения	2009	609,2	1310,4	262,4	248,3	580,9	213,3	862,5	515,1
	2010	606,9	1309,0	216,3	269,3	701,6	220,1	774,5	465,8
симптомы, признаки и отклонения от нормы, выявленные при клинических и лабораторных исследованиях, не классифицированные в других рубриках	2009	1348,9	2554,2	573,7	629,3	1509,6	235,1	1569,9	1970,0
	2010	1204,3	2172,4	445,3	649,2	1396,5	186,1	1726,3	1440,6
травмы, отравления и некоторые другие последствия воздействия внешних причин	2009	8573,4	16133,8	6009,0	5171,6	6666,5	7711,1	7573,8	8963,9
	2010	8626,2	16046,4	5936,5	5050,2	6714,2	8261,6	7483,9	9103,4

Продолжение таблицы 9.8.2

Наименование классов и отдельных болезней	Год	Республика Беларусь	г. Минск	Брестская область	Витебская область	Гомельская область	Гродненская область	Минская область	Могилевская область
Взрослые (18 лет и старше)									
Всего	2009	65317,7	82613,8	59146,6	64815,1	68499,7	51414,4	63448,7	56016,6
	2010	60130,9	75840,5	55027,5	61037,9	61479,2	46921,2	57984,6	52131,0
в т. ч.: некоторые инфекционные и паразитарные болезни	2009	2744,9	3536,9	2581,9	3348,3	2482,0	2427,8	2224,2	2241,9
	2010	2529,9	3114,1	2393,6	2662,2	2355,8	2523,8	2173,0	2233,0
новообразования	2009	1171,2	1304,0	1030,1	1070,7	1276,8	949,2	1337,0	1098,8
	2010	1218,2	1396,7	1154,0	1117,0	1322,2	916,3	1283,6	1177,8
болезни крови, кроветворных органов и отдельные нарушения, вовлекающие иммунный механизм	2009	92,9	80,9	86,1	44,7	150,9	113,9	123,8	40,4
	2010	101,0	92,1	87,6	75,7	131,6	127,1	138,6	47,8
болезни эндокринной системы, расстройства питания и нарушения обмена веществ	2009	675,4	624,8	679,0	821,6	677,4	575,2	714,3	634,6
	2010	669,7	651,9	630,2	758,2	708,7	532,1	748,9	629,5
психические расстройства и расстройства поведения	2009	1588,9	1764,1	1633,9	1731,6	1660,5	1290,7	1331,7	1602,2
	2010	1523,1	1613,4	1582,3	1655,9	1677,9	1231,5	1382,0	1405,3
болезни нервной системы	2009	469,9	447,5	326,5	460,8	658,2	332,4	484,5	565,5
	2010	439,7	438,1	298,0	539,4	543,4	307,4	433,4	507,0
болезни глаза и его придаточного аппарата	2009	2377,9	3114,9	1845,1	2326,6	3051,1	1641,0	2248,2	1856,5
	2010	2315,9	3250,7	1659,2	2257,2	3001,8	1621,7	1878,2	1929,7
болезни уха и сосцевидного отростка	2009	1869,1	2617,4	1906,2	1686,0	2420,2	1377,6	1576,3	902,7
	2010	1945,5	2592,3	2132,2	2108,4	2484,7	1347,2	1518,0	837,9
болезни системы кровообращения	2009	3213,3	2988,4	3335,2	3299,3	3667,4	3264,2	3362,2	2512,1
	2010	3174,7	3374,3	3046,3	3278,7	3504,7	3262,9	3117,4	2428,4

Продолжение таблицы 9.8.2

Наименование классов и отдельных болезней	Год	Республика Беларусь	г. Минск	Брестская область	Витебская область	Гомельская область	Гродненская область	Минская область	Могилевская область
болезни органов дыхания	2009	28071,8	38521,0	23580,3	29086,2	28082,1	20712,0	26761,7	23614,2
	2010	22772,3	29991,2	19718,6	26531,1	21379,0	16038,0	21173,4	20237,5
болезни органов пищеварения	2009	1591,4	1663,5	1624,8	1294,6	1932,3	1358,6	1616,8	1515,3
	2010	1611,4	1841,9	1416,4	1312,4	1872,3	1426,3	1736,2	1474,3
болезни кожи и подкожной клетчатки	2009	3769,4	4429,7	3041,8	4978,8	3924,9	2684,9	3654,2	3176,3
	2010	3761,9	4969,5	3173,1	3986,7	3678,3	2639,1	3887,2	3188,5
болезни костно-мышечной системы и соединительной ткани	2009	4567,7	5846,9	4649,2	4011,3	4742,6	3079,5	5312,7	3183,4
	2010	4607,6	5532,5	5133,3	4109,0	4818,6	3026,8	5414,1	3135,1
болезни мочеполовой системы	2009	3291,8	4979,4	3230,6	2846,7	3910,3	1962,6	2582,1	2418,0
	2010	3444,0	5667,4	3170,6	2944,0	3922,0	1823,3	2812,9	2274,8
беременность, роды и послеродовый период	2009	1787,9	1613,2	2240,4	1511,3	2218,6	1716,2	1748,1	1397,2
	2010	1765,5	1817,6	1955,8	1368,0	2127,0	1804,9	1784,3	1356,4
врожденные аномалии (пороки развития), деформации и хромосомные нарушения	2009	16,3	18,7	23,0	7,7	13,7	5,5	27,6	12,7
	2010	17,8	19,7	26,3	5,6	18,2	6,9	27,1	15,9
симптомы, признаки и отклонения от нормы, выявленные при клинических и лабораторных ис-следованиях, не лассифицированные в других рубриках	2009	200,9	110,9	245,0	134,0	289,4	212,0	237,0	201,9
	2010	201,3	120,4	222,9	146,4	274,5	201,7	309,3	141,0
травмы, отравления и некоторые другие последствия воздействия внешних причин	2009	7817,2	8951,7	7087,4	6154,8	7341,2	7711,1	8106,2	9042,7
	2010	8031,4	9356,8	7227,0	6182,1	7658,5	8084,1	8167,1	9111,0

Продолжение таблицы 9.8.2

Наименование классов и отдельных болезней	Год	Республика Беларусь	г. Минск	Брестская область	Витебская область	Гомельская область	Гродненская область	Минская область	Могилевская область
Все население									
Всего	**2009**	**87334,1**	**110932,6**	**76461,6**	**81968,6**	**90759,3**	**75008,7**	**86078,4**	**77157,5**
	2010	**81746,1**	**105445,9**	**72613,3**	**77454,6**	**81751,5**	**69934,5**	**79672,7**	**72256,1**
в т. ч.: некоторые инфекционные и паразитарные болезни	2009	3318,5	4103,7	3039,3	3744,9	3225,3	3121,1	2770,8	2915,8
	2010	3097,4	3741,9	2821,4	3076,0	3024,3	3044,0	2803,8	2909,7
новообразования	2009	1001,4	1176,6	841,3	908,4	1074,5	785,1	1161,5	926,1
	2010	1044,1	1272,6	946,3	936,1	1114,6	763,7	1115,1	992,4
болезни крови, кроветворных органов и отдельные нарушения, вовлекающие иммунный механизм	2009	238,5	166,5	172,6	122,2	351,4	488,5	268,9	141,7
	2010	230,5	170,0	167,7	139,4	341,9	431,9	265,0	127,2
болезни эндокринной системы, расстройства питания и нарушения обмена веществ	2009	675,5	646,2	630,6	767,1	757,4	580,0	677,3	662,6
	2010	673,0	666,7	589,5	701,5	776,4	536,8	730,4	681,4
психические расстройства и расстройства поведения	2009	1586,2	1967,9	1602,9	1546,0	1653,6	1259,0	1296,4	1582,3
	2010	1519,1	1822,3	1533,4	1494,9	1640,3	1224,8	1318,4	1402,1
болезни нервной системы	2009	573,4	747,1	374,5	542,6	740,8	369,4	554,9	576,0
	2010	534,9	693,6	340,9	555,8	664,8	355,6	503,4	535,8
болезни глаза и его придаточного аппарата	2009	2801,6	4039,7	2188,1	2536,3	3306,5	1907,9	2640,4	2242,7
	2010	2764,6	4135,8	2091,3	2508,7	3289,9	1917,7	2316,3	2303,9
болезни уха и сосцевидного отростка	2009	2247,3	3349,6	2074,5	1927,6	2776,0	1590,9	1967,7	1304,6
	2010	2345,0	3519,0	2283,9	2297,8	2761,6	1598,4	1945,7	1183,8
болезни системы кровообращения	2009	2741,6	2701,8	2730,6	2788,7	3104,1	2711,9	2911,1	2104,2
	2010	2714,5	3028,0	2515,5	2779,0	2967,6	2706,6	2713,5	2040,7

Окончание таблицы 9.8.2

Наименование классов и отдельных болезней	Год	Республика Беларусь	г. Минск	Брестская область	Витебская область	Гомельская область	Гродненская область	Минская область	Могилевская область
болезни органов дыхания	2009	48717,9	62594,5	41871,5	47094,3	48804,0	43172,6	47970,5	42470,1
	2010	43122,1	55497,6	38273,6	43860,8	40404,1	37889,4	41341,6	38494,5
болезни органов пищеварения	2009	2108,6	2255,2	1809,7	1524,5	2724,8	1746,1	2116,5	2436,0
	2010	2082,2	2386,1	1665,7	1522,8	2522,9	1810,6	2303,3	2125,9
болезни кожи и подкожной клетчатки	2009	4203,6	5009,7	3155,1	4766,7	4610,8	3212,3	4458,8	3672,9
	2010	4215,1	5560,7	3276,5	3912,3	4374,5	3213,2	4666,5	3656,6
болезни костно-мышечной системы и соединительной ткани	2009	4009,8	5250,7	3895,2	3510,8	4231,4	2682,5	4665,7	2810,0
	2010	4021,6	4987,8	4283,9	3525,0	4247,2	2638,8	4728,0	2744,2
болезни мочеполовой системы	2009	2991,6	4524,8	2889,2	2582,3	3575,5	1818,1	2384,6	2200,8
	2010	3122,2	5159,7	2816,4	2624,8	3605,6	1727,2	2562,4	2068,4
беременность, роды и послеродовый период	2009	1470,3	1339,2	1797,6	1270,4	1809,5	1406,0	1440,8	1152,6
	2010	1454,8	1514,9	1572,5	1152,0	1737,8	1484,7	1469,1	1121,8
врожденные аномалии (пороки развития), деформации и хромосомные нарушения	2009	126,6	239,0	72,3	49,4	122,5	45,4	183,6	106,6
	2010	126,3	236,7	65,1	50,7	148,2	47,4	165,6	99,1
симптомы, признаки и отклонения от нормы, выявленные при клинических и лабораторных исследованиях, не классифицированные в других рубриках	2009	414,6	527,6	312,7	219,9	523,6	216,5	486,0	532,5
	2010	386,0	465,9	268,2	232,4	488,0	198,8	571,9	381,3
травмы, отравления и некоторые другие последствия воздействия внешних причин	2009	7958,0	10176,7	6865,4	5984,3	7211,7	7711,1	8006,7	9027,9
	2010	8140,9	10483,2	6964,0	5988,4	7478,9	8117,8	8040,5	9109,6

Общая заболеваемость населения Республики Беларусь отдельными болезнями в 2010 г. (зарегистрировано заболеваний всего на 100 тыс. населения данного возраста)

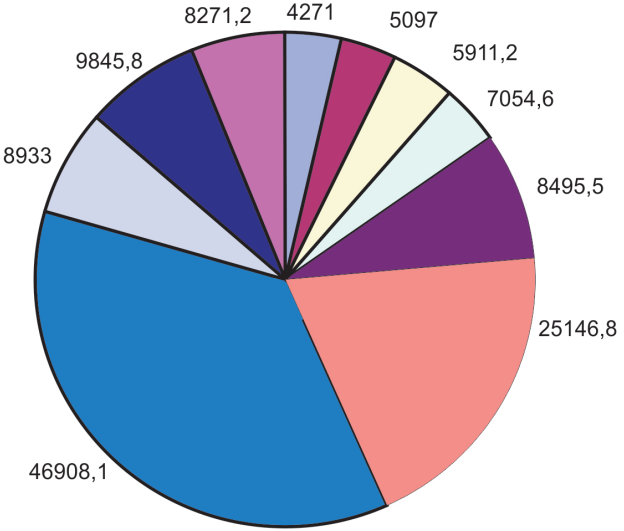

Первичная заболеваемость населения Республики Беларусь отдельными болезнями в 2010 г. (зарегистрировано заболеваний, случаев с диагнозом, установленным впервые в жизни на 100 тыс. населения данного возраста)

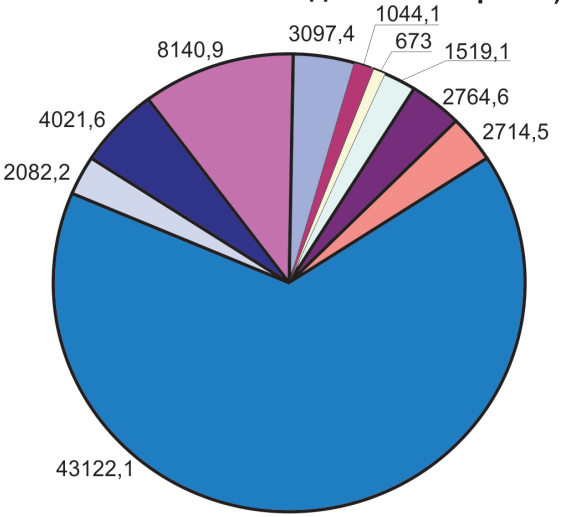

- некоторые инфекционные и паразитарные болезни
- новообразования
- болезни эндокринной системы, расстройства питания и нарушения обмена веществ
- психические расстройства и расстройства поведения
- болезни глаза и его придаточного аппарата
- болезни системы кровообращения
- болезни органов дыхания
- болезни органов пищеварения
- болезни костно-мышечной системы и соединительной ткани
- травмы, отравления и некоторые другие последствия воздействия внешних причин

Таблица 9.9 / Table 9.9

Заболеваемость населения Республики Беларусь венерическими и кожными грибковыми болезнями

Год*	Число больных с впервые в жизни установленным диагнозом							
	сифилис				гонококковая инфекция		хламидийные болезни	
	все формы		в т. ч.		всего		всего	
	абсолютное число	на 100 тыс. населения	ранние формы с симптомами		абсолютное число	на 100 тыс. населения	абсолютное число	на 100 тыс. населения
			абсолютное число	на 100 тыс. населения				
1995	15355	149,4	12122	117,9	16963	165,0	1651	16,1
2000	10527	105,2	6592	65,9	9887	98,8	7991	79,9
2001	8024	80,5	4627	46,4	7779	78,0	12187	122,2
2005	3200	32,7	1515	15,5	6139	62,8	23305	238,4
2006	2635	27,1	1176	12,1	6082	62,5	21404	219,9
2007	2180	22,5	1011	10,4	5494	56,6	17947	185,0
2008**	1969	20,3	834	8,6	4924	50,9	16076	166,1
2009	1944	20,4	744	7,8	4220	44,4	13409	141,0
2010	1230	13,0	416	4,4	3510	37,0	10858	114,4
В т. ч.								
городские жители	788	11,1	253	3,6	2808	39,6	9780	137,7
сельские жители	442	18,5	163	6,8	702	29,4	1078	45,1

*С 2002 г. сифилис — первичный и вторичный.

** С 2008 г. включая все ведомства.

Окончание таблицы 9.9

Год	Число больных с впервые в жизни установленным диагнозом							
	трихофития, микроспория		в т. ч.				чесотка	
			трихофития		микроспория			
	абсолютное число	на 100 тыс. населения	абсолютное число	на 100 тыс. населения	абсолютное число	на 100 тыс. населения	абсолютное число	на 100 тыс. населения
1995	7879	76,6	70	0,7	7809	76,0	26371	256,5
2000	5059	50,6	117	1,2	4942	49,4	12236	122,3
2001	4685	47,0	81	0,8	4604	46,2	10944	109,8
2005	4754	48,6	50	0,5	4704	48,1	9854	100,8
2006	4004	41,1	67	0,7	3937	40,4	9356	96,1
2007	3796	39,1	47	0,5	3749	38,6	8351	86,1
2008	4203	43,4	39	0,4	4164	43,0	8569	88,5
2009	3711	39,0	47	0,5	3664	38,5	7169	75,4
2010	3744	39,4	35	0,4	3709	39,1	6494	68,4
В т. ч. по областям								
г. Минск	365	19,7	7	0,4	358	19,3	695	37,5
Брестская	714	51,1	1	0,1	713	51,0	1213	86,8
Витебская	234	19,1	2	0,2	232	18,9	1048	85,5
Гомельская	664	46,2	10	0,7	654	45,5	837	58,2
Гродненская	550	51,5	13	1,2	537	50,2	864	80,8
Минская	834	58,9	-	-	834	58,9	864	61,0
Могилевская	383	35,0	2	0,2	381	34,9	973	89,0

Заболеваемость населения Республики Беларусь венерическими болезнями (на 100 тыс. населения)

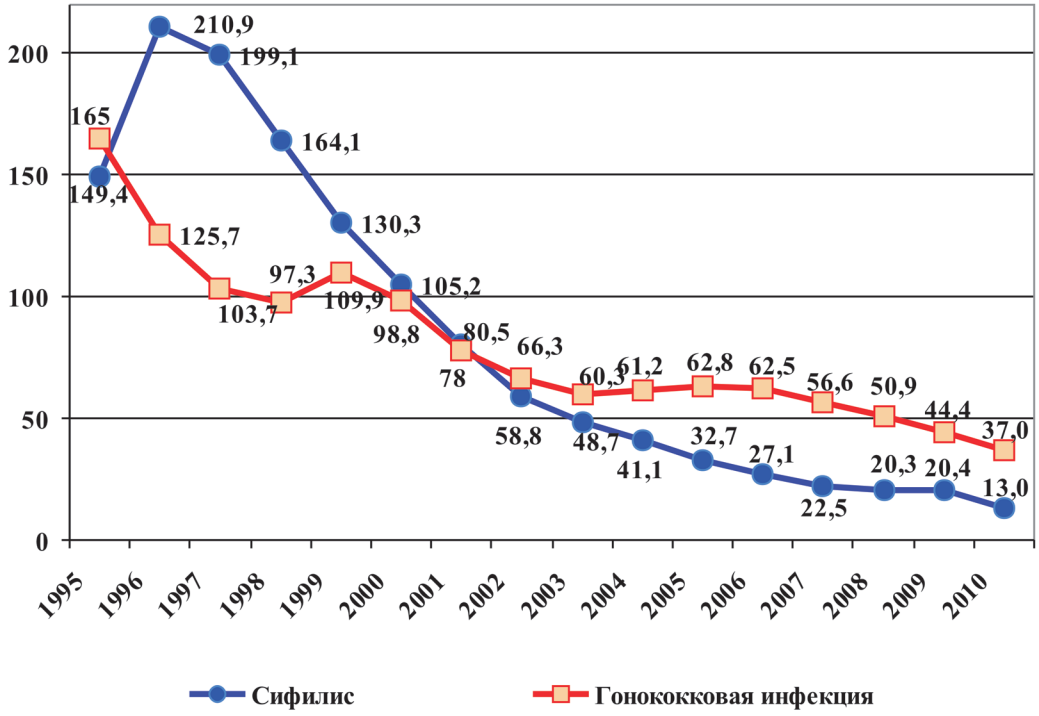

Таблица 9.10 / Table 9.10

Заболеваемость населения Республики Беларусь венерическими и кожными грибковыми болезнями в 2009–2010 гг.

Наименование области	Сифилис, всего				В т. ч. первичный и вторичный				Гонококковая инфекция			
	абсолютное число		на 100 тыс. населения		абсолютное число		на 100 тыс. населения		абсолютное число		на 100 тыс. населения	
	2009	2010	2009	2010	2009	2010	2009	2010	2009	2010	2009	2010
г. Минск	202	158	11,0	8,5	43	36	2,4	1,9	710	483	38,8	26,0
Брестская	129	84	9,2	6,0	57	32	4,1	2,3	717	710	51,2	50,8
Витебская	402	224	32,6	18,3	146	72	11,8	5,9	686	557	55,6	45,4
Гомельская	475	342	33,0	23,8	202	151	14,0	10,5	646	549	44,8	38,2
Гродненская	121	92	11,3	8,6	52	32	4,8	3,0	410	368	38,2	34,4
Минская	271	143	19,0	10,1	103	45	7,2	3,2	579	450	40,6	31,8
Могилевская	344	187	31,2	17,1	141	48	12,8	4,4	472	393	42,8	36,0
Республика Беларусь	**1944**	**1230**	**20,4**	**13,0**	**744**	**416**	**7,8**	**4,4**	**4220**	**3510**	**44,4**	**37,0**

Окончание таблицы 9.10

Наименование области	Хламидийные болезни				Трихофития, микроспория				Чесотка			
	абсолютное число		на 100 тыс. населения		абсолютное число		на 100 тыс. населения		абсолютное число		на 100 тыс. населения	
	2009	2010	2009	2010	2009	2010	2009	2010	2009	2010	2009	2010
г. Минск	4371	3280	239,0	176,9	470	365	25,7	19,7	753	695	41,2	37,5
Брестская	1827	1305	130,3	93,4	700	714	49,9	51,1	1230	1213	87,8	86,8
Витебская	1840	1565	149,2	127,7	249	234	20,2	19,1	1238	1048	100,4	85,5
Гомельская	1263	1136	87,6	79,0	605	664	42,0	46,2	935	837	64,9	58,2
Гродненская	1438	890	133,9	83,3	492	550	45,8	51,5	938	864	87,3	80,8
Минская	1703	1045	119,5	73,8	794	834	55,7	58,9	1019	864	71,5	61,0
Могилевская	967	1637	87,8	149,8	401	383	36,4	35,0	1056	973	95,8	89,0
Республика Беларусь	**13409**	**10858**	**141,0**	**114,4**	**3711**	**3744**	**39,0**	**39,4**	**7169**	**6494**	**75,4**	**68,4**

Таблица 9.11 / Table 9.11

Заболеваемость населения Республики Беларусь злокачественными новообразованиями (число больных с впервые в жизни установленным диагнозом)

Год	Городские жители	Сельские жители	Городские и сельские жители
		Абсолютное число	
1990	15826	11104	26930
1995	18560	11878	30438
2000	21704	11182	32886
2001	22582	11200	33782
2002	23071	11278	34349
2003	23757	10986	34743
2004	25625	11391	37016
2005	24968	10925	35893
2006	25604	10838	36442
2007	27695	11308	39003
2008	28406	11391	39797
2009	28636	11275	39911
2010	30706	11328	42034
		На 100 тыс. населения	
1990	232,6	325,7	263,7
1995	262,7	369,5	296,1
2000	310,1	372,0	328,7
2001	321,6	379,9	338,8
2002	328,0	390,2	346,1
2003	337,4	387,8	351,9
2004	363,4	410,6	376,8
2005	353,8	402,0	367,2
2006	362,3	406,6	374,4
2007	390,5	433,1	402,0
2008	398,5	446,2	411,1
2009	406,1	459,3	419,8
2010	432,5	473,9	442,9

Заболеваемость населения Республики Беларусь злокачественными новообразованиями (абсолютные числа)

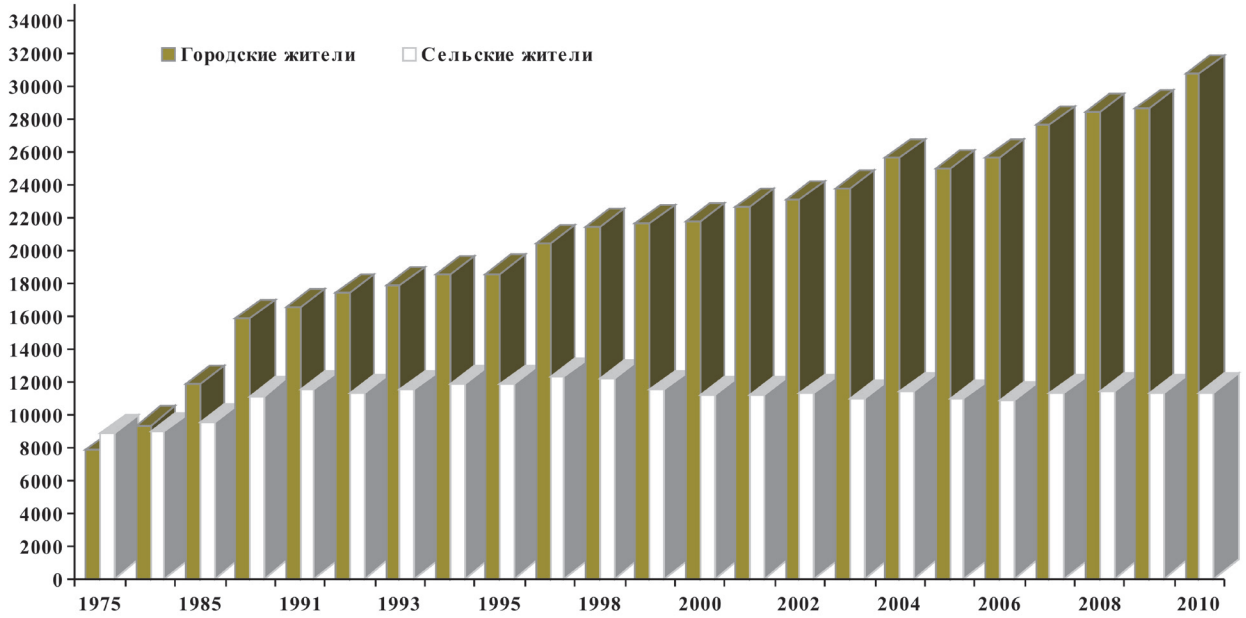

Заболеваемость населения Республики Беларусь злокачественными новообразованиями (на 100 тыс. населения)

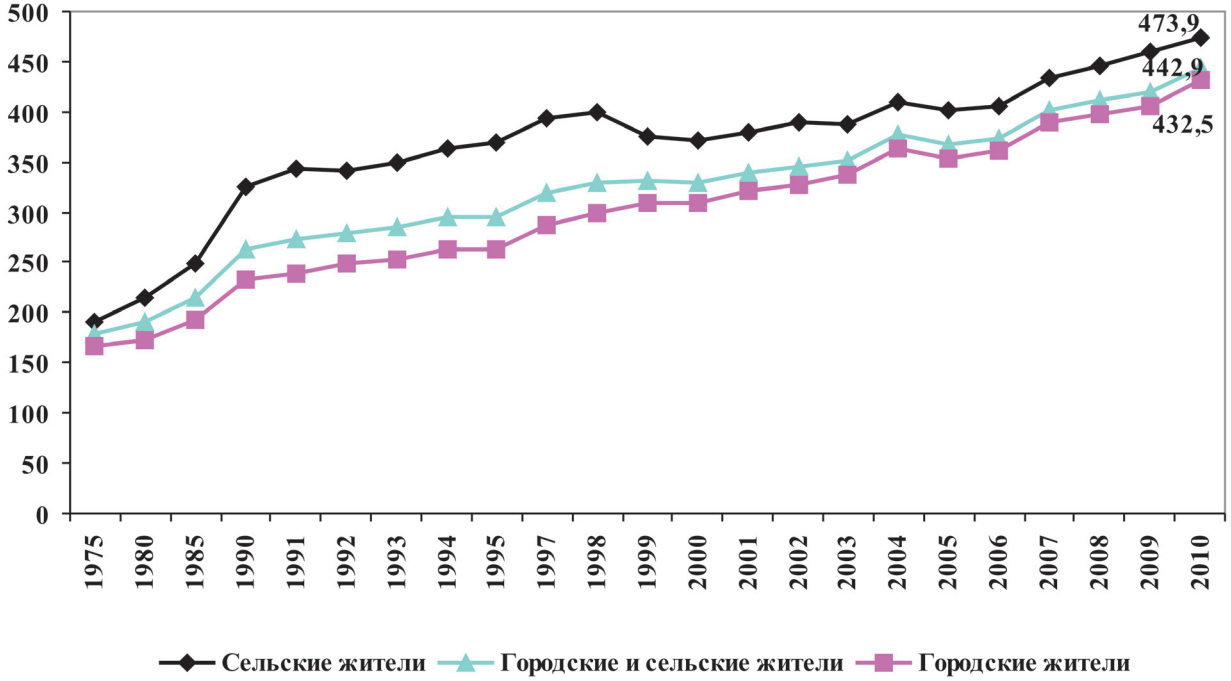

Таблица 9.12 / Table 9.12

Заболеваемость населения Республики Беларусь злокачественными новообразованиями (больные с впервые в жизни установленным диагнозом) по областям

Наименование области	Городские жители		Сельские жители		Городские и сельские жители	
	2009	2010	2009	2010	2009	2010
Абсолютное число						
г. Минск	7722	8473	-	-	7722	8473
Брестская	3130	3471	1891	1929	5021	5400
Витебская	3799	3908	1567	1526	5366	5434
Гомельская	4572	4921	1879	1922	6451	6843
Гродненская	2773	2899	1534	1561	4307	4460
Минская	3344	3508	3229	3144	6573	6652
Могилевская	3296	3526	1175	1246	4471	4772
Республика Беларусь	**28636**	**30706**	**11275**	**11328**	**39911**	**42034**
На 100 тыс. населения						
г. Минск	422,2	457,0	-	-	422,2	457,0
Брестская	341,7	376,0	389,3	407,3	358,2	386,6
Витебская	423,2	433,7	466,5	470,1	435,0	443,4
Гомельская	436,0	466,2	478,7	503,6	447,6	476,2
Гродненская	375,4	388,8	457,3	483,2	401,0	417,3
Минская	424,2	445,1	506,7	501,0	461,1	469,9
Могилевская	395,3	423,4	438,6	479,5	405,8	436,7
Республика Беларусь	**406,1**	**432,5**	**459,3**	**473,9**	**419,8**	**442,9**

Таблица 9.13 / Table 9.13

Заболеваемость населения Республики Беларусь злокачественными новообразованиями отдельных локализаций

Локализация злокачественного новообразования	Число больных с впервые в жизни установленным диагнозом на 100 тыс. населения							
	1990	1995	2000	2005	2007	2008	2009	2010
Зарегистрировано больных со злокачественными новообразованиями — всего	263,7	296,1	328,7	367,2	402,0	411,1	419,8	442,9
в т. ч.:								
полости рта (включая язык и глотку) без злокачественных опухолей губы	7,0	8,1	8,7	9,3	10,6	10,4	11,3	11,6
губы	3,6	3,6	2,8	2,5	2,1	2,3	2,0	2,2
пищевода	3,5	3,6	3,8	4,1	4,4	4,2	4,7	4,9
желудка	40,7	38,4	36,8	33,9	33,8	33,9	33,1	32,2
ректосигмоидного соединения, прямой кишки	12,9	15,2	18,0	17,4	18,2	18,1	18,4	19,5
гортани	5,6	6,0	5,3	5,7	6,0	6,0	6,0	6,6
трахеи, бронхов, легкого	39,8	43,8	43,5	41,6	43,2	44,3	43,3	45,1
шейки матки	7,8	7,5	8,5	9,0	9,3	9,6	9,4	9,6
молочной железы	21,4	24,4	27,0	33,4	33,6	36,9	38,4	40,3
кожи	27,0	30,1	41,9	60,7	72,6	72,3	73,9	82,3
злокачественные новообразования кроветворной и лимфоидной ткани	17,3	16,2	18,1	18,9	23,8	23,4	22,6	22,6
прочих органов	77,9	99,0	114,4	130,7	141,4	149,8	156,6	166,0

Таблица 9.14 / Table 9.14

Контингенты больных со злокачественными новообразованиями на конец года

Год	Абсолютное число	На 100 тыс. населения
1990	105450	1032,6
1995	130541	1271,8
2000	159554	1597,1
2001	165496	1663,1
2002	172317	1740,8
2003	178872	1816,1
2004	187128	1909,4
2005	196031	2010,5
2006	202834	2088,0
2007	212176	2189,7
2008	222107	2296,4
2009	234161	2464,9
2010	**242298**	**2555,6**
В т. ч. по областям в 2010 г.		
г. Минск	46742	2507,5
Брестская	29562	2119,6
Витебская	31186	2552,4
Гомельская	46358	3230,6
Гродненская	21689	2034,6
Минская	36428	2580,8
Могилевская	30333	2787,7

Таблица 9.15 / Table 9.15

Смертность населения Республики Беларусь от злокачественных новообразований

Год	Городские жители	Сельские жители	Городские и сельские жители
		Абсолютное число	
1990	10051	7493	17544
1995	11489	7943	19432
1996	11249	7709	18958
1997	11602	7851	19453
1998	11755	7801	19556
1999	12130	7682	19812
2000	11981	7457	19438
2001	12163	7295	19458
2002	12327	7019	19346
2003	11785	6751	18536
2004	12067	6568	18635
2005	12099	6324	18423
2006	12123	6108	18231
2007	12127	5814	17941
2008	12454	5710	18164
2009	12339	5589	17928
2010	**12688**	**5493**	**18181**
		Число умерших на 100 тыс. населения	
1990	146,9	219,1	171,0
1995	161,7	246,3	188,1
1996	158,0	242,4	184,1
1997	162,3	255,4	190,4
1998	164,6	255,7	191,9
1999	174,0	250,8	197,4
2000	171,2	248,1	194,3
2001	173,2	247,4	195,2
2002	175,2	242,9	194,9
2003	167,4	238,3	187,7
2004	171,1	236,8	189,7
2005	171,4	232,7	188,5
2006	171,5	229,1	187,3
2007	171,0	22,7	184,9
2008	174,7	223,7	187,6
2009	175,0	227,7	188,6
2010	**178,7**	**229,8**	**191,6**

Смертность населения Республики Беларусь от злокачественных новообразований (абсолютные числа)

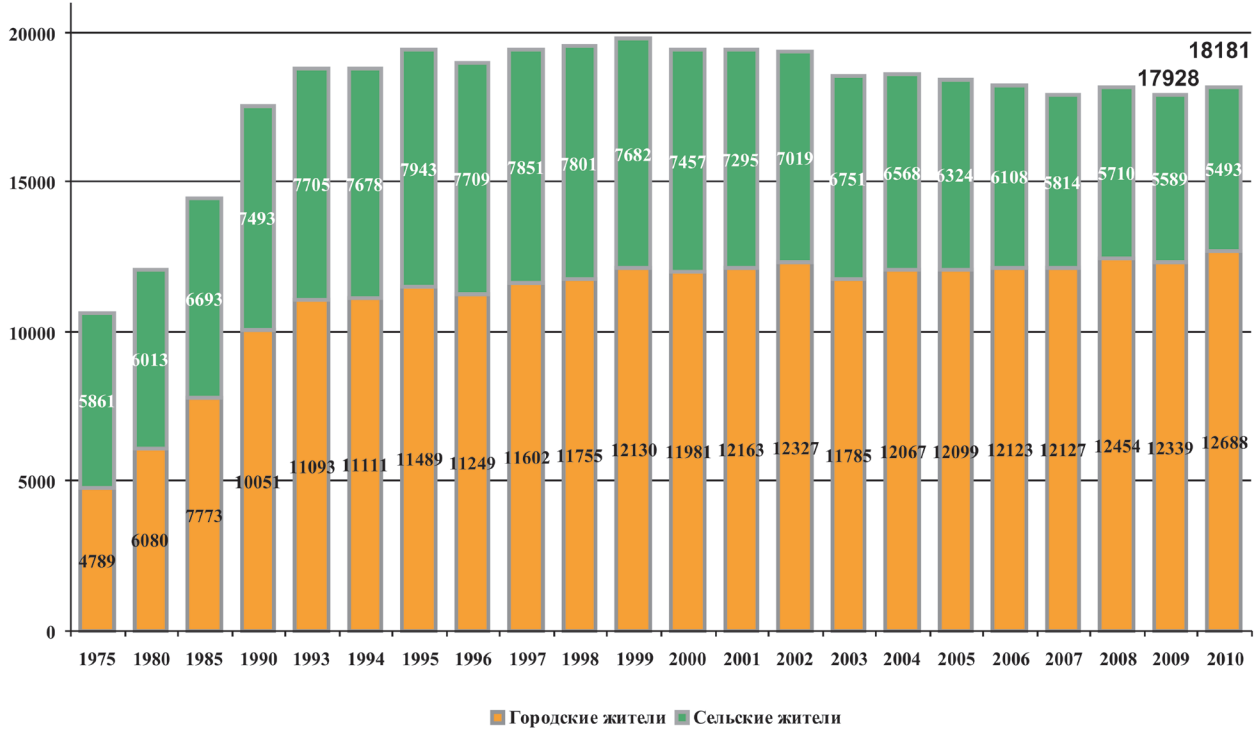

Смертность населения Республики Беларусь от злокачественных новообразований (на 100 тыс. населения)

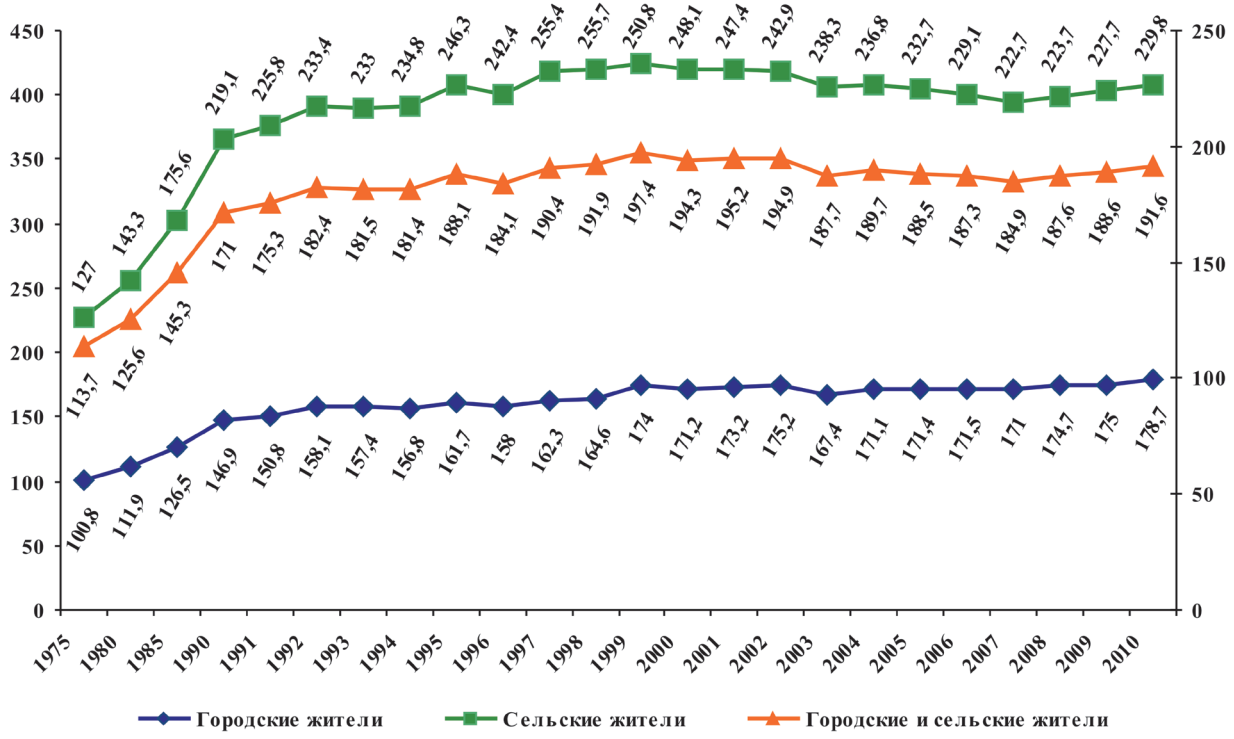

Таблица 9.16 / Table 9.16

Смертность населения Республики Беларусь от злокачественных новообразований за 2009–2010 гг. по областям

Наименование области	Число умерших на 100 тыс. населения					
	всего		городского населения		сельского населения	
	2009	2010	2009	2010	2009	2010
г. Минск	180,2	184,7	180,2	184,7	-	-
Брестская	174,2	190,4	157,7	171,5	205,3	227,2
Витебская	210,2	207,6	196,5	196,9	246,8	237,2
Гомельская	196,0	202,8	175,0	185,2	250,2	251,5
Гродненская	189,8	184,1	168,7	165,2	236,4	227,5
Минская	182,0	177,9	157,4	152,6	212,5	209,7
Могилевская	194,8	197,0	181,3	182,0	236,6	244,8
Республика Беларусь	**188,6**	**191,6**	**175,0**	**178,7**	**227,7**	**229,8**

Таблица 9.17 / Table 9.17

Число зарегистрированных случаев заболевания населения Республики Беларусь инфекционными болезнями (абсолютное число)

Наименование болезни	1990	1995	2000	2005	2007	2008	2009*	2010
Брюшной тиф и паратифы А, В, С	27	10	3	6	2	-	2	2
Другие сальмонеллезные инфекции	7179	6543	3989	3386	3878	4873	4511	5530
Вирусный гепатит, всего	41451	6389	9428	1192	596	479	359	437
в т. ч.:								
гепатит В	1854	1536	934	376	276	209	172	153
Все острые желудочно–кишечные заболевания	14954	29545	20456	11781	10000	10644	11949	12987
из них:								
а) бактериальная дизентерия	4409	14382	8727	1627	1147	439	173	104
б) острые кишечные инфекции, вызванные установленными и неустановленными возбудителями и неточно обозначенные	10545	15163	11729	10154	8853	10205	11776	12883
Корь	224	1516	21	1	1	-	-	1
Дифтерия	22	322	52	11	5	3	3	1
Коклюш и паракоклюш	462	227	169	86	170	137	110	128
Скарлатина	3986	3434	2003	3197	2183	2080	1595	1346
Полиомиелит острый	1	-	1	-	1	-	-	-
Риккетсиозы	15	8	7	1	-	1	1	-
в том числе:								
эпидемический вшивый тиф и болезнь Брилля	15	7	7	1	-	1	1	-

*С 2009 г. – включая все ведомства.

Окончание таблицы 9.17

Наименование болезни	1990	1995	2000	2005	2007	2008	2009	2010
Грипп вирусный и острые инфекции верхних дыхательных путей	2607250	3168664	2902068	3086665	3036642	3019811	4224353	3540942
Эпидемический паротит	3044	17576	19069	502	318	245	196	97
Ветряная оспа	48616	60193	58194	53754	61288	50453	53863	52156
Столбняк	7	2	1	1	-	-	1	2
Бруцеллез, впервые диагностированный	-	-	-	2	-	-	-	-
Менингококковая инфекция	465	417	366	329	214	157	216	137
в т. ч. генерализованные формы	254	248	293	258	189	138	190	125
Клещевой энцефалит	5	57	23	46	82	66	88	91
Малярия — впервые диагностированная	13	16	20	10	10	9	10	7
Энтерит, вызванный иерсения энтероколитика	851	368	284	216	246	249	218	169
Лептоспироз	5	23	43	15	24	14	16	25
Бешенство	-	-	2	-	-	-	2	-
Краснуха	13705	32829	16034	3812	7	2	3	-

Таблица 9.18 / Table 9.18

Число зарегистрированных случаев заболевания населения Республики Беларусь инфекционными болезнями (на 100 тыс. населения)

Наименование болезни	1990	1995	2000	2005	2007	2008	2009	2010
Брюшной тиф и паратифы А, В, С	0,26	0,10	0,03	0,06	0,02	-	0,02	0,02
Другие сальмонеллезные инфекции	70,3	63,6	39,9	34,6	40,0	50,3	47,4	58,3
Вирусный гепатит всего	405,9	62,1	94,2	12,2	6,1	4,9	3,8	4,6
в т. ч.:								
гепатит В	18,2	15,0	9,3	3,8	2,8	2,1	1,8	1,6
Все острые желудочно–кишечные заболевания	146,4	287,4	204,5	120,5	103,1	110,0	125,7	136,8
из них:								
а) бактериальная дизентерия	43,2	139,9	87,2	16,6	11,8	4,5	1,8	1,1
б) острые кишечные инфекции, вызванные установленными и неустановленными возбудителями и неточно обозначенные	103,3	147,5	117,2	103,9	91,2	105,4	123,9	135,7
Корь	22,2	14,7	0,2	0,01	0,01	-	-	0,01
Дифтерия	0,22	3,13	0,5	0,1	0,05	0,03	0,03	0,01
Коклюш и паракоклюш	4,5	2,2	1,7	0,9	1,8	1,4	1,2	1,4
Скарлатина	39,0	33,4	20,0	32,7	22,5	21,5	16,8	14,2

Окончание таблицы 9.18

Наименование болезни	1990	1995	2000	2005	2007	2008	2009	2010
Полиомиелит острый	0,01	-	0,01	-	0,01	-	-	-
Риккетсиозы	0,15	0,08	0,07	0,01	-	0,01	0,01	-
в т. ч.:								
эпидемический тиф, включая болезнь Брилля	0,15	0,07	0,07	0,01	-	0,01	0,01	-
Грипп вирусный и острые инфекции верхних дыхательных путей	25531,2	30821,2	29006,2	31576,2	31298,8	31193,8	44435,2	37310,1
Эпидемический паротит	29,8	171,0	190,6	5,1	3,3	2,5	2,1	1,0
Ветряная оспа	476,1	585,5	581,6	549,9	631,7	521,2	566,6	549,6
Столбняк	0,07	0,02	0,01	0,01	-	-	0,01	0,02
Бруцеллез, впервые диагностированный	-	-	-	0,02	-	-	-	-
Менингококковая инфекция	4,6	4,0	3,7	3,4	2,2	1,6	2,3	1,4
в т.ч. генерализованные формы	2,5	2,4	2,9	2,6	1,9	1,4	2,0	1,3
Клещевой энцефалит	0,05	0,6	0,2	0,5	0,8	0,7	0,9	1,0
Малярия — впервые диагностированная	0,1	0,2	0,2	0,1	0,1	0,1	0,1	0,1
Иерсиниоз	8,3	3,6	2,8	2,2	2,5	2,6	2,3	1,8
Лептоспироз	0,05	0,2	0,4	0,2	0,2	0,1	0,2	0,3
Бешенство	-	-	0,02	-	-	-	0,02	-
Краснуха	134,2	319,3	160,3	39,0	0,07	0,02	0,03	-

Таблица 9.19 / Table 9.19

Заболеваемость населения Республики Беларусь некоторыми инфекционными болезнями в 2009–2010 гг.

Наименование области	Брюшной тиф		Паратифы А, В, С		Другие сальмонеллезные инфекции		Все острые кишечные заболевания		Из них: энтериты, колиты, гастроэнтериты, вызванные установленными и неустановленными возбудителями		Из них: бактериальная дизентерия	
	2009	2010	2009	2010	2009	2010	2009	2010	2009	2010	2009	2010
г. Минск	-	1	2	1	982	1453	4283	4982	4245	4961	38	21
Брестская	-	-	-	-	640	1010	1780	1771	1762	1757	18	14
Витебская	-	-	-	-	554	625	1548	1476	1513	1454	35	22
Гомельская	-	-	-	-	898	948	1244	1612	1224	1594	20	18
Гродненская	-	-	-	-	517	472	858	759	835	748	23	11
Минская	-	-	-	-	344	376	782	550	767	542	15	8
Могилевская	-	-	-	-	576	646	1454	1837	1430	1827	24	10
Республика Беларусь	**-**	**1**	**2**	**1**	**4511**	**5530**	**11949**	**12987**	**11776**	**12883**	**173**	**104**
На 100 тыс. населения												
г. Минск	-	0,05	0,11	0,05	53,7	78,4	234,2	268,7	232,1	267,6	2,1	1,1
Брестская	-	-	-	-	45,7	72,3	127,0	126,8	125,7	125,8	1,3	1,0
Витебская	-	-	-	-	44,9	51,0	125,5	120,4	122,7	118,6	2,8	1,8
Гомельская	-	-	-	-	62,3	66,0	86,3	112,2	84,9	110,9	1,4	1,2
Гродненская	-	-	-	-	48,1	44,2	79,9	71,0	77,7	70,0	2,1	1,0
Минская	-	-	-	-	24,1	26,6	54,9	38,8	53,8	38,3	1,0	0,6
Могилевская	-	-	-	-	52,3	59,1	132,0	168,1	129,8	167,2	2,2	0,9
Республика Беларусь	**-**	**0,01**	**0,02**	**0,01**	**47,4**	**58,3**	**125,7**	**136,8**	**123,9**	**135,7**	**1,8**	**1,1**

Продолжение таблицы 9.19

Наименование области	Энтерит, вызванный иерсиния энтероколитика		Дифтерия		Бешенство	
	2009	2010	2009	2010	2009	2010
г. Минск	114	84	3	1	-	-
Брестская	22	21	-	-	-	-
Витебская	9	8	-	-	-	-
Гомельская	20	23	-	-	-	-
Гродненская	8	9	-	-	1	-
Минская	27	17	-	-	-	-
Могилевская	18	7	-	-	1	-
Республика Беларусь	**218**	**169**	**3**	**1**	**2**	**-**
			На 100 тыс. населения			
г. Минск	6,2	4,5	0,2	0,05	-	-
Брестская	1,6	1,5	-	-	-	-
Витебская	0,7	0,6	-	-	-	-
Гомельская	1,4	1,6	-	-		-
Гродненская	0,7	0,8	-	-	0,09	-
Минская	1,9	1,2	-	-	-	-
Могилевская	1,6	0,6	-	-	0,09	-
Республика Беларусь	**2,3**	**1,8**	**0,03**	**0,01**	**0,02**	**-**

Продолжение таблицы 9.19

Наименование области	Коклюш и паракоклюш		Скарлатина		Менингококковая инфекция		В т. ч. генерализованные формы		Ветряная оспа	
	2009	2010	2009	2010	2009	2010	2009	2010	2009	2010
г. Минск	26	33	140	154	56	34	43	29	11226	11482
Брестская	15	11	268	320	20	16	18	14	8152	7374
Витебская	1	2	233	154	22	20	22	19	6513	6047
Гомельская	7	7	229	245	27	27	27	26	8802	7083
Гродненская	26	33	159	99	25	8	19	8	7185	6162
Минская	3	5	201	154	28	9	26	8	6184	7161
Могилевская	32	37	365	220	38	23	35	21	5801	6847
Республика Беларусь	**110**	**128**	**1595**	**1346**	**216**	**137**	**190**	**125**	**53863**	**52156**
				На 100 тыс. населения						
г. Минск	1,4	1,8	7,6	8,3	3,1	1,8	2,4	1,6	613,8	619,4
Брестская	1,1	0,8	19,1	22,9	1,4	1,1	1,3	1,0	581,6	527,9
Витебская	0,1	0,2	18,9	12,6	1,8	1,6	1,8	1,6	528,0	493,4
Гомельская	0,5	0,5	15,9	17,0	1,9	1,9	1,9	1,8	610,7	492,8
Гродненская	2,4	3,1	14,8	9,3	2,3	0,8	1,8	0,8	669,0	576,6
Минская	0,2	0,4	14,1	10,9	2,0	0,6	1,8	0,6	433,8	505,8
Могилевская	2,9	3,4	33,1	20,1	3,4	2,1	3,2	1,9	526,5	626,6
Республика Беларусь	**1,2**	**1,4**	**16,8**	**14,2**	**2,3**	**1,4**	**2,0**	**1,3**	**566,6**	**549,6**

Продолжение таблицы 9.19

Наименование области	Полиомиелит		Столбняк		Корь		Вирусный гепатит, всего		В т. ч. гепатит В	
	2009	2010	2009	2010	2009	2010	2009	2010	2009	2010
г. Минск	-	-	1	1	-	1	106	178	49	46
Брестская	-	-	-	1	-	-	44	47	21	19
Витебская	-	-	-	-	-	-	49	52	23	19
Гомельская	-	-	-	-	-	-	59	40	32	20
Гродненская	-	-	-	-	-	-	24	35	6	16
Минская	-	-	-	-	-	-	34	50	14	12
Могилевская	-	-	-	-	-	-	43	35	27	21
Республика Беларусь	**-**	**-**	**1**	**2**	**-**	**1**	**359**	**437**	**172**	**153**
На 100 тыс. населения										
г. Минск	-	-	0,06	0,05	-	0,05	5,8	9,6	2,7	2,5
Брестская	-	-	-	0,07	-	-	3,1	3,4	1,5	1,4
Витебская	-	-	-	-	-	-	4,0	4,2	1,9	1,6
Гомельская	-	-	-	-	-	-	4,1	2,8	2,2	1,4
Гродненская	-	-	-	-	-	-	2,2	3,3	0,6	1,5
Минская	-	-	-	-	-	-	2,4	3,5	1,0	0,8
Могилевская	-	-	-	-	-	-	3,9	3,2	2,4	1,9
Республика Беларусь	**-**	**-**	**0,01**	**0,02**	**-**	**0,01**	**3,8**	**4,6**	**1,8**	**1,6**

Продолжение таблицы 9.19

Наименование области	Риккетсиозы		В т. ч.				Грипп и острые инфекции верхних дыхательных путей		Эпидемический паротит	
			эпидемический вшивый тиф		болезнь Брилля					
	2009	2010	2009	2010	2009	2010	2009	2010	2009	2010
г. Минск	-	-	-	-	-	-	1052637	951675	63	43
Брестская	-	-	-	-	-	-	513238	438629	9	1
Витебская	-	-	-	-	-	-	548302	454583	34	6
Гомельская	-	-	-	-	-	-	640197	493980	9	4
Гродненская	-	-	-	-	-	-	416760	325924	41	8
Минская	-	-	-	-	-	-	592861	479537	19	8
Могилевская	1	-	-	-	1	-	460358	396614	21	27
Республика Беларусь	**1**	**-**	**-**		**1**	**-**	**4224353**	**3540942**	**196**	**97**
На 100 тыс. населения										
г. Минск	-	-	-	-	-	-	57551,8	51334,0	3,4	2,3
Брестская	-	-	-	-	-	-	36614,2	31400,7	0,6	0,1
Витебская	-	-	-	-	-	-	44452,5	37088,8	2,8	0,5
Гомельская	-	-	-	-	-	-	44419,1	34372,4	0,6	0,3
Гродненская	-	-	-	-	-	-	38802,6	30498,4	3,8	0,8
Минская	-	-	-	-	-	-	41591,2	33873,3	1,3	0,6
Могилевская	0,09	-	-	-	0,09	-	41783,5	36297,4	1,9	2,5
Республика Беларусь	**0,01**	**-**	**-**	**-**	**0,01**	**-**	**44435,2**	**37310,1**	**2,1**	**1,0**

Окончание таблицы 9.19

Наименование области	Краснуха		Бруцеллез впервые диагностированный		Малярия впервые диагностированная		Клещевой энцефалит		Лептоспироз	
	2009	2010	2009	2010	2009	2010	2009	2010	2009	2010
г. Минск	1	-	-	-	7	5	14	16	6	2
Брестская	-	-	-	-	-	-	35	26	-	-
Витебская	1	-	-	-	-	1	-	-	-	-
Гомельская	-	-	-	-	-	-	5	3	8	8
Гродненская	-	-	-	-	1	1	27	35	1	-
Минская	-	-	-	-	2	-	4	5	-	-
Могилевская	1	-	-	-	-	-	3	6	1	15
Республика Беларусь	**3**	**-**	**-**	**-**	**10**	**7**	**88**	**91**	**16**	**25**
На 100 тыс. населения										
г. Минск	0,06	-	-	-	0,4	0,3	0,8	0,9	0,3	0,1
Брестская	-	-	-	-	-	-	2,5	1,9	-	-
Витебская	0,1	-	-	-	-	0,08	-	-	-	-
Гомельская	-	-	-	-	-	-	0,4	0,2	0,6	0,6
Гродненская	-	-	-	-	0,09	0,09	2,5	3,3	0,09	-
Минская	-	-	-	-	0,1	-	0,3	0,4	-	-
Могилевская	0,09	-	-	-	-	-	0,3	0,6	0,09	1,4
Республика Беларусь	**0,03**	**-**	**-**	**-**	**0,1**	**0,07**	**0,9**	**1,0**	**0,2**	**0,3**

Таблица 9.20 / Table 9.20

Число больных с психическими расстройствами (без алкогольного психоза, алкоголизма, наркомании и токсикомании), подлежащих обязательному диспансерному наблюдению в лечебно-профилактических организациях Минздрава Республики Беларусь

Год	Всего больных		В т. ч. с диагнозом							
			психоз		из них шизофрения		психические расстройства непсихотического характера		умственная отсталость*	
	абсолютное число	на 100 тыс. населения	абсолютное число	на 100 тыс. населения	абсолютное число	на 100 тыс. населения	абсолютное число	на 100 тыс. населения	абсолютное число	на 100 тыс. населения
1990	11324	110,9	3213	31,5	1273	12,5	5901	57,8	2210	21,6
1995	13027	126,7	3882	37,8	1385	13,5	6784	66,0	2361	23,0
2000	13045	130,4	3638	36,4	1305	13,0	7072	70,7	2335	23,3
2001	13277	133,2	3705	37,2	1306	13,1	7260	72,8	2312	23,2
2002	14631	147,4	3826	38,5	1450	14,6	8167	82,3	2638	26,6
2003	15209	154,0	3883	39,3	2001	20,3	8477	85,8	2849	28,8
2004	16015	163,0	3863	39,3	1251	12,7	9273	94,4	2879	29,3
2005	16655	170,4	4266	43,6	1217	12,4	9267	94,8	3122	31,9
2006	14139	145,3	4132	42,5	1119	11,5	7696	79,1	2311	23,7
2007	12266	126,4	3965	40,6	1008	10,4	6131	63,2	2170	22,4
2008	11410	117,9	4006	41,4	983	10,2	5363	55,4	2041	21,1
2009	12109	127,4	4258	44,8	1088	11,4	5866	61,7	1985	20,9
2010	12948	136,4	4295	45,3	959	10,1	6578	69,3	2075	21,9

Таблица 9.21 / Table 9.21

Число больных с психическими расстройствами с впервые в жизни установленным диагнозом (без алкогольного психоза, алкоголизма, наркомании и токсикомании), подлежащих обязательному диспансерному наблюдению в лечебно-профилактических организациях Минздрава Республики Беларусь в 2009–2010 гг. по областям

Наименование области	Всего больных		В т. ч. с диагнозом							
			психоз		из них шизофрения		психические расстройства непсихотического характера		умственная отсталость	
	2009	2010	2009	2010	2009	2010	2009	2010	2009	2010
					Абсолютное число					
г, Минск	1575	2170	1176	1367	178	166	325	751	74	52
Брестская	2176	2125	696	552	194	146	1202	1280	278	293
Витебская	1466	1422	547	502	168	170	710	672	209	248
Гомельская	2934	2773	639	632	162	147	1696	1522	599	619
Гродненская	932	1402	302	375	109	103	428	822	202	205
Минская	1228	1386	359	394	139	124	620	685	249	307
Могилевская	1798	1670	539	473	138	103	885	846	374	351
Республика Беларусь	**12109**	**12948**	**4258**	**4295**	**1088**	**959**	**5866**	**6578**	**1985**	**2075**
					На 100 тыс, населения					
г, Минск	86,1	117,1	64,3	73,7	9,7	9,0	17,8	40,5	4,0	2,8
Брестская	155,2	152,1	49,7	39,5	13,8	10,5	85,8	91,6	19,8	21,0
Витебская	118,9	116,0	44,3	41,0	13,6	13,9	57,6	54,8	16,9	20,2
Гомельская	203,6	193,0	44,3	44,0	11,2	10,2	117,7	105,9	41,6	43,1
Гродненская	86,8	131,2	214,3	35,1	10,1	9,6	39,8	76,9	18,8	19,2
Минская	86,1	97,9	25,2	27,8	9,8	8,8	43,5	48,4	17,5	21,7
Могилевская	163,2	152,8	48,9	43,3	12,5	9,4	80,3	77,4	33,9	32,1
Республика Беларусь	**127,4**	**136,4**	**44,8**	**45,3**	**11,4**	**10,1**	**61,7**	**69,3**	**20,9**	**21,9**

Таблица 9.22 / Table 9.22

Контингенты больных с психическими расстройствами (без больных алкоголизмом, алкогольным психозом, наркоманией и токсикоманией), состоящих на диспансерном учете в лечебно-профилактических организациях системы Минздрава Республики Беларусь на конец года

Год	Состоит под наблюдением на конец отчетного года в психоневрологической организации									
	всего больных		в т. ч. с диагнозом							
			психоз		из них шизофрения		психические расстройства непсихотического характера		умственная отсталость	
	абсолютное число	на 100 тыс. населения	абсолютное число	на 100 тыс. населения	абсолютное число	на 100 тыс. населения	абсолютное число	на 100 тыс. населения	абсолютное число	на 100 тыс. населения
1990	150011*	1468,9	56650	554,7	29455	288,4	51339	502,7	42022	411,5
1995	138783	1352,1	53183	518,1	29773	290,1	45855	446,7	39745	387,2
2000	128402	1285,3	50039	500,9	27641	276,7	43257	433,0	35106	351,4
2001	126684	1273,1	49518	497,6	27065	272,0	42956	431,7	34210	343,8
2002	125400	1266,8	48782	492,8	27068	273,4	42477	429,1	34141	344,9
2003	123021	1249,1	47205	479,3	26220	266,2	42523	431,7	33293	338,0
2004	120402	1228,6	45799	467,3	25396	259,1	42228	430,9	32375	330,4
2005	120562	1236,5	45552	467,2	24819	254,5	42865	439,6	32145	329,7
2006	114792	1181,7	44816	461,3	23732	244,3	39714	408,8	30262	311,5
2007	110310	1138,4	44365	457,8	23449	242,0	36001	371,5	29944	309,0
2008	107081	1107,1	43393	448,6	23160	239,5	34421	355,9	29267	302,6
2009	104529	1098,7	43407	456,3	22993	241,7	32882	345,6	28240	296,8
2010	**102505**	**1079,0**	**42931**	**451,9**	**22704**	**239,0**	**32110**	**338,0**	**27464**	**289,1**

*Уменьшение числа связано с передачей больных, не нуждающихся в активном медицинском наблюдении, с диспансерного под консультативное наблюдение.

Таблица 9.23 / Table 9.23

Контингенты больных с психическими расстройствами (без больных алкоголизмом, алкогольным психозом, наркоманией и токсикоманией) в Республике Беларусь на конец 2009 - 2010 гг. по областям

Наименование области	Состоит под наблюдением на конец отчетного года в психоневрологической организации									
	всего больных		в т. ч. с диагнозом							
			психоз		из них шизофрения		психические расстройства непсихотического характера		умственная отсталость	
	2009	2010	2009	2010	2009	2010	2009	2010	2009	2010
	Абсолютное число									
г. Минск	13991	14336	9011	9232	4363	4529	3119	3157	1861	1947
Брестская	14542	14539	5618	5557	3109	3099	5885	5953	3039	3029
Витебская	15481	14821	6173	5974	3336	3199	5389	5187	3919	3660
Гомельская	20252	19719	7217	7001	3775	3624	6413	6256	6622	6462
Гродненская	12759	12325	5285	5224	3109	3077	3849	3536	3625	3565
Минская	12730	12095	4610	4486	2594	2535	4236	4001	3884	3608
Могилевская	14774	14670	5493	5457	2707	2641	3991	4020	5290	5193
Республика Беларусь	**104529**	**102505**	**43407**	**42931**	**22993**	**22704**	**32882**	**32110**	**28240**	**27464**
	На 100 тыс. населения									
г. Минск	771,1	777,6	496,6	500,7	240,5	245,6	171,9	171,2	102,6	105,6
Брестская	1035,5	1039,2	400,0	397,2	221,4	221,5	419,0	425,5	216,4	216,5
Витебская	1251,1	1205,5	498,9	485,9	269,6	260,2	435,5	421,9	316,7	297,7
Гомельская	1403,2	1370,0	500,1	486,4	261,6	251,8	444,4	434,7	458,8	449,0
Гродненская	1184,9	1150,5	490,8	487,6	288,7	287,2	357,4	330,1	336,6	332,8
Минская	889,5	851,9	322,1	316,0	181,3	178,5	296,0	281,8	271,4	254,1
Могилевская	1335,5	1337,0	496,5	497,3	244,7	240,7	360,8	366,4	478,2	473,3
Республика Беларусь	**1098,7**	**1079,0**	**456,3**	**451,9**	**241,7**	**239,0**	**345,6**	**338,0**	**296,8**	**289,1**

Таблица 9.24 / Table 9.24

Взято под консультативное наблюдение больных с психическими расстройствами (кроме больных, подлежащих обязательному диспансерному наблюдению)

Наименование области	Абсолютное число		На 100 тыс. населения	
	2009	2010	2009	2010
г. Минск	12581	12619	693,4	684,4
Брестская	8485	9113	604,2	651,4
Витебская	7694	7504	621,8	610,3
Гомельская	10387	10761	719,7	747,7
Гродненская	11225	11299	1042,4	1054,7
Минская	8950	8604	625,4	606,0
Могилевская	6586	6289	595,3	573,1
Республика Беларусь	**65908**	**66189**	**692,8**	**696,7**

Состоит на конец отчетного года под консультативным наблюдением больных с психическими расстройствами (кроме больных, состоящих на учете под диспансерным наблюдением)

Наименование области	Абсолютное число		На 100 тыс. населения	
	2009	2010	2009	2010
г. Минск	29994	28960	1653,1	1570,8
Брестская	23315	25142	1660,1	1797,0
Витебская	21890	22794	1769,0	1853,9
Гомельская	23189	24897	1606,7	1729,8
Гродненская	21017	22309	1951,8	2082,4
Минская	30073	31325	2101,4	2206,2
Могилевская	15985	16376	1444,9	1492,4
Республика Беларусь	**165463**	**171803**	**1739,2**	**1808,5**

Таблица 9.25 / Table 9.25

Число больных с впервые в жизни установленным диагнозом алкоголизма, алкогольного психоза, наркомании и токсикомании в Республике Беларусь

Год	Число больных с впервые в жизни установленным диагнозом, учтенных наркологической организацией (кабинетом)									
	всего больных		в т. ч. с диагнозом							
			алкоголизма и алкогольного психоза		из них с алкогольным психозом		наркомании		токсикомании	
	абсолютное число	на 100 тыс. населения	абсолютное число	на 100 тыс. населения	абсолютное число	на 100 тыс. населения	абсолютное число	на 100 тыс. населения	абсолютное число	на 100 тыс. населения
1990	9818	96,1	9645	94,5	653	6,4	136	1,3	37	0,4
1995	14094	137,1	13521	131,5	2280	22,2	538	5,2	35	0,3
2000	19593	195,8	18405	184,0	3173	31,7	1127	11,3	61	0,6
2001	24096	241,7	22811	228,8	2558	25,7	1211	12,1	74	0,7
2002	26533	267,3	25520	257,1	2757	27,8	881	8,9	132	1,3
2003	29010	293,8	28110	284,7	2748	27,8	740	7,5	160	1,6
2004	31129	316,8	30284	308,2	2257	23,0	666	6,8	179	1,8
2005	32955	337,2	32102	328,4	2315	23,7	722	7,4	131	1,3
2006	33767	347,0	32550	334,4	2222	22,8	1128	11,6	89	0,9
2007	33026	340,4	31822	328,0	1909	19,7	1122	11,6	82	,8
2008	32232	332,9	30869	318,9	1852	19,1	1298	13,4	65	0,7
2009	32620	343,1	31229	328,5	1839	19,3	1329	14,0	62	0,6
2010	**28588**	**301,2**	**26897**	**283,4**	**1658**	**17,5**	**1636**	**17,2**	**55**	**0,6**

Таблица 9.26 / Table 9.26

Число больных с впервые в жизни установленным диагнозом алкоголизма, алкогольного психоза, наркомании и токсикомании в Республике Беларусь по областям

Наименование области	Число больных с впервые в жизни установленным диагнозом, учтенных наркологической организацией (кабинетом)									
	всего		в т. ч. с диагнозом							
			алкоголизма и алкогольного психоза		из них с алкогольным психозом		наркомании		токсикомании	
	2009	2010	2009	2010	2009	2010	2009	2010	2009	2010
					Абсолютное число					
г. Минск	6282	5300	5561	4346	465	427	715	952	6	2
Брестская	4644	4039	4518	3910	346	270	116	125	10	4
Витебская	4324	3782	4251	3698	118	122	59	72	14	12
Гомельская	4695	4380	4562	4226	443	384	124	138	9	16
Гродненская	3872	3534	3777	3417	148	161	88	106	7	11
Минская	5274	4710	5093	4598	208	188	177	206	4	6
Могилевская	3529	2743	3467	2702	111	106	50	37	12	4
Республика Беларусь	**32620**	**28588**	**31229**	**26897**	**1839**	**1658**	**1329**	**1636**	**62**	**55**
					На 100 тыс. населения					
г. Минск	343,5	285,9	304,0	234,4	25,4	23,0	39,1	51,4	0,3	0,1
Брестская	331,3	289,1	322,3	279,9	24,7	19,3	8,3	8,9	0,7	0,3
Витебская	350,6	308,6	344,6	301,7	9,6	10,0	4,8	5,9	1,1	1,0
Гомельская	325,8	304,8	316,5	294,1	30,7	26,7	8,6	9,6	0,6	1,1
Гродненская	360,5	330,7	351,7	319,7	13,8	15,1	8,2	9,9	0,7	1,0
Минская	370,0	332,7	357,3	324,8	14,6	13,3	12,4	14,6	0,3	0,4
Могилевская	320,3	251,0	314,7	247,3	10,1	9,7	4,5	3,4	1,1	0,4
Республика Беларусь	**343,1**	**301,2**	**328,5**	**283,4**	**19,3**	**17,5**	**14,0**	**17,2**	**0,6**	**0,6**

Таблица 9.27 / Table 9.27

Контингенты больных алкоголизмом, алкогольным психозом, наркоманией и токсикоманией, состоящих на учете в лечебно-профилактических организациях системы Минздрава Республики Беларусь, на конец года

Год	Состоит под наблюдением на конец отчетного года									
	всего		в т. ч. с диагнозом							
			алкоголизма хронического и алкогольного психоза		из них с алкогольным психозом		наркомании		токсикомании	
	абсолютное число	на 100 тыс. населения	абсолютное число	на 100 тыс. населения	абсолютное число	на 100 тыс. населения	абсолютное число	на 100 тыс. населения	абсолютное число	на 100 тыс. населения
1990	146575	1535,3	145881	1428,5	1288	12,6	469	4,6	225	2,2
1995	123533	1203,5	121880	1187,4	3491	34,0	1524	14,8	129	1,3
2000	147311	1474,5	142551	1426,9	5743	57,5	4545	45,5	215	2,1
2001	154828	1555,9	149084	1498,2	4795	48,2	5496	55,2	248	2,5
2002	160683	1623,3	154514	1561,0	5009	50,6	5833	58,9	336	3,4
2003	168194	1707,7	161781	1642,6	5001	50,8	5978	60,7	435	4,4
2004	176373	1799,7	169697	1731,6	4766	48,6	6129	62,5	547	5,6
2005	182568	1872,4	175830	1803,3	4727	48,5	6145	63,0	593	6,1
2006	187586	1931,0	180587	1858,9	4689	48,3	6427	66,2	572	5,9
2007	189597	1956,7	182190	1880,2	4321	44,6	6873	70,9	534	5,5
2008	191742	1982,5	183896	1901,3	4424	45,7	7373	76,2	473	4,9
2009	194061	2039,8	185589	1950,8	4047	42,5	8058	84,7	414	4,4
2010	**193374**	**2035,5**	**184036**	**1937,2**	**3926**	**41,3**	**8943**	**94,1**	**395**	**4,2**

Таблица 9.28 / Table 9.28

Контингенты больных алкоголизмом, алкогольным психозом, наркоманией и токсикоманией, состоящих на учете в лечебно-профилактических организациях системы Минздрава Республики Беларусь на конец 2009–2010 гг., по областям

Наименование области	Число больных, состоящих под наблюдением на конец отчетного года									
	всего		в т. ч. с диагнозом							
			алкоголизма хронического и алкогольного психоза		из них с алкогольным психозом		наркомании		токсикомании	
	2009	2010	2009	2010	2009	2010	2009	2010	2009	2010
					Абсолютное число					
г. Минск	34193	34344	30143	29468	1041	941	3971	4796	79	80
Брестская	29168	29555	28315	28728	625	616	805	782	48	45
Витебская	23494	23319	22916	22742	554	535	483	483	95	94
Гомельская	28172	27494	27040	26372	547	463	1086	1068	46	54
Гродненская	26207	25894	25632	25295	6384	661	539	566	36	33
Минская	28799	29180	27938	28245	424	458	835	914	26	21
Могилевская	24028	23588	23605	23186	218	252	339	334	84	68
Республика Беларусь	**194061**	**193374**	**185589**	**184036**	**4047**	**3926**	**8058**	**8943**	**414**	**395**
					На 100 тыс. населения					
г. Минск	1884,6	1862,8	1661,4	1598,3	57,4	51,0	218,9	260,1	4,4	4,3
Брестская	2076,9	2112,5	2016,2	2053,3	44,5	44,0	57,3	55,9	3,4	3,2
Витебская	1898,6	1896,6	1851,9	1849,7	44,8	43,5	39,0	39,3	7,7	7,6
Гомельская	1952,0	1910,2	1873,6	1832,3	37,9	32,2	75,2	74,2	3,2	3,8
Гродненская	2433,8	2417,1	2380,4	2361,1	59,2	61,7	50,1	52,8	3,3	3,1
Минская	2012,4	2055,2	1952,3	1989,3	29,6	32,3	58,3	64,4	1,8	1,5
Могилевская	2172,0	2149,7	2133,7	2113,1	19,7	23,0	30,6	30,4	7,6	6,2
Республика Беларусь	**2039,8**	**2035,5**	**1950,8**	**1937,2**	**42,5**	**41,3**	**84,7**	**94,1**	**4,4**	**4,2**

Таблица 9.29 / Table 9.29

Распределение ВИЧ-инфицированных по причинам заражения по областям Республики Беларусь

Наименование области	Зарегистрировано ВИЧ-инфицированных в 1987–2010 гг.	Зарегистрировано		В том числе по причинам заражения							
		2009	2010	совместное введение наркотиков		гомосексуальный промискуитет		гетеросексуальный промискуитет		другие причины	
				2009	2010	2009	2010	2009	2010	2009	2010
г. Минск	1665	130	188	34	76	4	6	85	97	7	9
Брестская	862	78	91	35	35	-	1	43	54	-	1
Витебская	599	67	78	6	9	1	3	59	63	1	3
Гомельская	5965	486	437	70	50	2	1	407	377	7	9
Гродненская	476	56	52	7	5	-	-	48	43	1	4
Минская	1548	171	153	48	38	-	-	113	100	10	15
Могилевская	644	84	70	12	10	2	3	68	55	2	2
Республика Беларусь	**11759**	**1072**	**1069**	**212**	**223**	**9**	**14**	**823**	**789**	**28**	**43**

Таблица 9.30 / Table 9.30

Распределение ВИЧ-инфицированных по полу по областям Республики Беларусь

Наименование области	Зарегистрировано в 2007 г.			Зарегистрировано в 2008 г.			Зарегистрировано в 2009 г.			Зарегистрировано в 2010 г.		
	муж.	жен.	оба пола	муж.	жен.	оба пола	муж.	жен.	оба пола	муж.	жен.	оба пола
г. Минск	66	52	118	65	56	121	61	69	130	106	82	188
Брестская	65	42	107	44	26	70	44	34	78	51	40	91
Витебская	36	33	69	26	30	56	35	32	67	44	34	78
Гомельская	227	211	438	189	188	377	254	232	486	212	225	437
Гродненская	23	17	40	21	20	41	33	23	56	23	29	52
Минская	94	66	160	73	85	158	95	76	171	88	65	153
Могилевская	29	29	58	36	22	58	40	44	84	39	31	70
Республика Беларусь	**540**	**450**	**990**	**454**	**427**	**881**	**562**	**510**	**1072**	**563**	**506**	**1069**

Таблица 9.31 / Table 9.31

Распределение ВИЧ-инфицированных по возрасту по областям Республики Беларусь

Наименование области	Зарегистрировано ВИЧ-инфицированных в 1987–2010 гг.	Зарегистрировано		В т. ч. по возрастным категориям									
				0–14 лет		15–19 лет		20–29 лет		30–39 лет		40 лет и старше	
		2009	2010	2009	2010	2009	2010	2009	2010	2009	2010	2009	2010
г. Минск	**1665**	130	188	4	3	3	2	60	84	47	68	16	31
Брестская	862	78	91	–	1	4	3	30	33	27	38	17	16
Витебская	599	67	78	1	3	2	1	32	24	22	32	10	18
Гомельская	5965	486	437	7	9	20	9	182	148	185	164	92	107
Гродненская	476	56	52	1	3	1	1	17	22	23	20	14	6
Минская	1548	171	153	2	4	2	3	74	60	77	70	16	16
Могилевская	644	84	70	1	1	1	3	38	25	30	32	14	9
Республика Беларусь	**11759**	**1072**	**1069**	**16**	**24**	**33**	**22**	**433**	**396**	**411**	**424**	**179**	**203**

Таблица 9.32 / Table 9.32

Количество зарегистрированных летальных случаях среди ВИЧ-инфицированных по областям Республики Беларусь и причины инфицирования за период с 1987 по 2010 гг.

Наименование области	Количество летальных случаев по причинам инфицирования			Всего	Из них от СПИДа	
	инъекционное введение наркотиков	гетеро-, гомосексуальные контакты	прочие		всего	из них детей
г. Минск	131	60	15	206	87	1
Брестская	129	28	2	159	49	-
Витебская	38	46	3	87	44	2
Гомельская	967	427	9	1403	813	4
Гродненская	58	28	2	88	39	-
Минская	135	53	22	210	102	1
Могилевская	46	44	1	91	38	-
Республика Беларусь	**1504**	**686**	**54**	**2244**	**1172**	**8**

10. ИНВАЛИДНОСТЬ

Таблица 10.1 / Table 10.1

Распределение впервые признанных инвалидами в возрасте до 18 лет по классам болезней, 2010 г.

Наименование класса и отдельной болезни	Республика Беларусь	Брестская область	Витебская область	Гомельская область	Гродненская область	Минская область	Могилевская область	г. Минск
Всего	2968	484	347	447	359	442	306	583
в т. ч.:								
новообразования	272	38	34	31	37	31	44	57
из них:								
злокачественные новообразования	237	33	31	27	32	27	37	50
болезни крови, кроветворных органов и отдельные нарушения, вовлекающие иммунный механизм	58	6	7	8	6	8	8	15
болезни эндокринной системы, расстройства питания и нарушения обмена веществ	322	50	41	50	42	42	27	70
из них:								
сахарный диабет	223	37	32	36	25	29	17	47
психические расстройства и расстройства поведения	276	35	48	44	37	35	35	42
полезни нервной системы	546	110	40	66	68	90	71	101
из них:								
болезни периферической нервной системы	44	9	7	3	5	7	3	10
болезни глаза и его придаточного аппарата	75	11	9	18	9	14	5	9

Окончание таблицы 10.1

Наименование класса и отдельной болезни	Республика Беларусь	Брестская область	Витебская область	Гомельская область	Гродненская область	Минская область	Могилевская область	г. Минск
болезни уха и сосцевидного отростка	138	20	12	33	15	19	10	29
болезни системы кровообращения	22	7	1	2	3	2	1	6
болезни органов дыхания	25	3	1	8	4	5	0	4
из них:								
бронхиальная астма	15	2	1	3	4	4	0	1
болезни органов пищеварения	36	3	4	0	4	4	3	18
болезни костно-мышечной системы и соединительной ткани	182	29	22	28	22	24	13	44
из них:								
артропатии и системные поражения соединительной ткани	53	7	5	9	8	8	3	13
доросопатии	46	11	8	7	6	4	1	9
болезни мочеполовой системы	29	3	7	3	5	6	1	4
врожденные аномалии, деформации и хромосомные нарушения	864	157	114	126	89	140	70	168
последствия травм, отравлений и других воздействий внешних причин	85	11	5	20	13	13	10	13
прочие болезни	38	1	2	10	5	9	8	3

Таблица 10.2 / Table 10.2

Показатели первичной инвалидности населения в возрасте до 18 лет по классам болезней (на 10 тыс. населения), 2010 г.

Наименование класса и отдельной болезни	Республика Беларусь	Брестская область	Витебская область	Гомельская область	Гродненская область	Минская область	Могилевская область	г. Минск
Всего	16,98	17,00	16,54	16,35	17,68	16,85	15,15	18,68
в т. ч.:								
новообразования	1,56	1,33	1,62	1,13	1,82	1,18	2,18	1,83
из них:								
злокачественные новообразования	1,36	1,16	1,48	0,99	1,58	1,03	1,83	1,60
болезни крови, кроветворных органов и отдельные нарушения, вовлекающие иммунный механизм	0,33	0,21	0,33	0,29	0,30	0,30	0,40	0,48
болезни эндокринной системы, расстройства питания и нарушения обмена веществ	1,84	1,76	1,95	1,83	2,07	1,60	1,34	2,24
из них:								
сахарный диабет	1,28	1,30	1,53	1,32	1,23	1,11	0,84	1,51
бсихические расстройства и расстройства поведения	1,58	1,23	2,29	1,61	1,82	1,33	1,73	1,35
болезни нервной системы	3,12	3,86	1,91	2,41	3,35	3,43	3,51	3,24
из них:								
болезни периферической нервной системы	0,25	0,32	0,33	0,11	0,25	0,27	0,15	0,32
болезни глаза и его придаточного аппарата	0,43	0,39	0,43	0,66	0,44	0,53	0,25	0,29
болезни уха и сосцевидного отростка	0,79	0,70	0,57	1,21	0,74	0,72	0,50	0,93
болезни системы кровообращения	0,13	0,25	0,05	0,07	0,15	0,08	0,05	0,19

Окончание таблицы 10.2

Наименование класса и отдельной болезни	Республика Беларусь	Брестская область	Витебская область	Гомельская область	Гродненская область	Минская область	Могилевская область	г. Минск
болезни органов дыхания	0,14	0,11	0,05	0,29	0,20	0,19	0,00	0,13
из них:								
бронхиальная астма	0,09	0,07	0,05	0,11	0,20	0,15	0,00	0,03
болезни органов пищеварения	0,21	0,11	0,19	0,00	0,20	0,15	0,15	0,58
болезни костно-мышечной системы и соединительной ткани	1,04	1,02	1,05	1,02	1,08	0,91	0,64	1,41
из них:								
артропатии и системные поражения соединительной ткани	0,30	0,25	0,24	0,33	0,39	0,30	0,15	0,42
доросопатии	0,26	0,39	0,38	0,26	0,30	0,15	0,05	0,29
болезни мочеполовой системы	0,17	0,11	0,33	0,11	0,25	0,23	0,05	0,13
врожденные аномалии, деформации и хромосомные нарушения	4,94	5,51	5,43	4,61	4,38	5,34	3,47	5,38
последствия травм, отравлений и других воздействий внешних причин	0,49	0,39	0,24	0,73	0,64	0,50	0,50	0,42
прочие болезни	0,22	0,04	0,10	0,37	0,25	0,34	0,40	0,10

Таблица 10.3 / Table 10.3

Распределение впервые признанных инвалидами лиц в возрасте старше 18 лет по классам болезней, 2010 г.

Наименование класса и отдельной болезни	Республика Беларусь	Брестская область	Витебская область	Гомельская область	Гродненская область	Минская область	Могилевская область	г. Минск
Всего	43994	5954	4825	6368	5248	6614	5314	9671
в т. ч.:								
туберкулез	520	67	87	86	64	83	78	55
из них:								
туберкулез органов дыхания	428	57	73	68	57	69	58	46
новообразования	11073	1382	1370	1940	1119	1669	1463	2130
из них:								
злокачественные новообразования	10783	1341	1338	1896	1092	1629	1418	2069
болезни крови, кроветворных органов и отдельные нарушения, вовлекающие иммунный механизм	38	6	4	9	5	2	2	10
болезни эндокринной системы, расстройства питания и нарушения обмена веществ	1496	235	142	311	158	199	169	282
из них:								
сахарный диабет	1212	158	121	234	135	176	139	249
психические расстройства и расстройства поведения	1689	171	274	275	183	206	126	454
из них:								
шизофрения	503	48	91	65	57	61	53	128

Продолжение таблицы 10.3

Наименование класса и отдельной болезни	Республика Беларусь	Брестская область	Витебская область	Гомельская область	Гродненская область	Минская область	Могилевская область	г. Минск
болезни нервной системы	1852	254	237	262	210	245	165	479
из них:								
болезни периферической нервной системы	211	29	20	46	26	20	28	42
болезни глаза и его придаточного аппарата	1326	207	111	204	199	233	153	219
болезни уха и сосцевидного отростка	76	8	9	10	18	6	10	15
болезни системы кровообращения	17876	2346	1536	2121	2368	2855	2214	4436
из них:								
хронические ревматические болезни сердца	320	63	18	36	41	42	44	76
болезни, характеризующиеся повышенным кровяным давлением	178	32	12	23	42	10	9	50
ишемическая болезнь сердца	8079	961	462	731	1217	959	920	2829
цереброваскулярные болезни	7277	1032	775	1028	836	1472	955	1179
болезни органов дыхания	566	82	49	94	47	118	80	96
из них:								
бронхиальная астма	141	21	13	17	11	39	18	22
болезни органов пищеварения	1007	141	128	143	83	117	99	296
болезни костно-мышечной системы и соединительной ткани	3277	536	395	441	422	400	350	733

Продолжение таблицы 10.3

Наименование класса и отдельной болезни	Республика Беларусь	Брестская область	Витебская область	Гомельская область	Гродненская область	Минская область	Могилевская область	г. Минск
из них:								
артропатии и системные поражения соединительной ткани	2385	432	290	327	315	313	221	487
доросопатии	574	78	77	78	72	55	58	156
болезни мочеполовой системы	404	56	74	51	54	71	49	49
врожденные аномалии, деформации и хромосомные нарушения	136	23	16	22	16	18	13	28
последствия травм, отравлений и других воздействий внешних причин	2459	430	352	321	295	375	327	359
из них:								
внутричерепные травмы	427	60	58	63	51	70	48	77
травмы плечевого пояса и сегментов верхней конечности (без травм нервной системы)	190	40	25	16	24	35	15	35
травмы области тазобедренного сустава и сегментов нижней конечности(без травм нервной системы)	598	107	95	63	72	107	60	94

Окончание таблицы 10.3

Наименование класса и отдельной болезни	Республика Беларусь	Брестская область	Витебская область	Гомельская область	Гродненская область	Минская область	Могилевская область	г. Минск
травмы, захватывающие несколько областей тела, травмы неуточненного уровня, последствия проникающего инородного тела через естественные отверстия	210	57	37	5	17	22	33	39
термические и химические ожоги, отморожения, отравления и токсические воздействия внешних причин, осложнения врачебных вмешательств	181	37	36	15	11	42	24	16
последствия травм головы	221	42	33	32	23	30	36	25
профессиональные болезни	30	4	0	1	1	7	2	15
прочие болезни	169	6	41	77	6	10	14	15

Таблица 10.4 / Table 10.4

Показатели первичной инвалидности лиц старше 18 лет по классам болезней (на 10 тыс. населения), 2010 г.

Наименование класса и отдельной болезни	Республика Беларусь	Брестская область	Витебская область	Гомельская область	Гродненская область	Минская область	Могилевская область	г. Минск
Всего	56,82	53,54	47,50	54,72	60,63	57,35	59,66	62,73
в т. ч.:								
туберкулез	0,67	0,60	0,86	0,74	0,74	0,72	0,88	0,36
из них:								
туберкулез органов дыхания	0,55	0,51	0,72	0,58	0,66	0,60	0,65	0,30
новообразования	14,30	12,43	13,49	16,67	12,93	14,47	16,43	13,82
из них:								
злокачественные новообразования	13,93	12,06	13,17	16,29	12,62	14,12	15,92	13,42
болезни крови, кроветворных органов и отдельные нарушения, вовлекающие иммунный механизм	0,05	0,05	0,04	0,08	0,06	0,02	0,02	0,06
болезни эндокринной системы, расстройства питания и нарушения обмена веществ	1,93	2,11	1,40	2,67	1,83	1,73	1,90	1,83
из них:								
сахарный диабет	1,57	1,42	1,19	2,01	1,56	1,53	1,56	1,62
психические расстройства и расстройства поведения	2,18	1,54	2,70	2,36	2,11	1,79	1,41	2,94
из них:								
шизофрения	0,65	0,43	0,90	0,56	0,66	0,53	0,60	0,83
болезни нервной системы	2,39	2,28	2,33	2,25	2,43	2,12	1,85	3,11
из них:								
болезни периферической нервной системы	0,27	0,26	0,20	0,40	0,30	0,17	0,31	0,27

Продолжение таблицы 10.4

Наименование класса и отдельной болезни	Республика Беларусь	Брестская область	Витебская область	Гомельская область	Гродненская область	Минская область	Могилевская область	г. Минск
болезни глаза и его придаточного аппарата	1,71	1,86	1,09	1,75	2,30	2,02	1,72	1,42
болезни уха и сосцевидного отростка	0,10	0,07	0,09	0,09	0,21	0,05	0,11	0,10
болезни системы кровообращения	23,09	21,09	15,12	18,23	27,36	24,75	24,86	28,77
из них:								
хронические ревматические болезни сердца	0,41	0,57	0,18	0,31	0,47	0,36	0,49	0,49
болезни, характеризующиеся повышенным кровяным давлением	0,23	0,29	0,12	0,20	0,49	0,09	0,10	0,32
ишемическая болезнь сердца	10,43	8,64	4,55	6,28	14,06	8,32	10,33	18,35
цереброваскулярные болезни	9,40	9,28	7,63	8,83	9,66	12,76	10,72	7,65
болезни органов дыхания	0,73	0,74	0,48	0,81	0,54	1,02	0,90	0,62
из них:								
бронхиальная астма	0,18	0,19	0,13	0,15	0,13	0,34	0,20	0,14
болезни органов пищеварения	1,30	1,27	1,26	1,23	0,96	1,01	1,11	1,92
болезни костно-мышечной системы и соединительной ткани	4,23	4,82	3,89	3,79	4,88	3,47	3,93	4,75
из них:								
артропатии и системные поражения соединительной ткани	3,08	3,88	2,85	2,81	3,64	2,71	2,48	3,16
доросопатии	0,74	0,70	0,76	0,67	0,83	0,48	0,65	1,01
болезни мочеполовой системы	0,52	0,50	0,73	0,44	0,62	0,62	0,55	0,32

Окончание таблицы 10.4

Наименование класса и отдельной болезни	Республика Беларусь	Брестская область	Витебская область	Гомельская область	Гродненская область	Минская область	Могилевская область	г. Минск
врожденные аномалии, деформации и хромосомные нарушения	0,18	0,21	0,16	0,19	0,18	0,16	0,15	0,18
последствия травм, отравлений и других воздействий внешних причин	3,18	3,87	3,47	2,76	3,41	3,25	3,67	2,33
из них:								
внутричерепные травмы	0,55	0,54	0,57	0,54	0,59	0,61	0,54	0,50
травмы плечевого пояса и сегментов верхней конечности (без травм нервной системы)	0,25	0,36	0,25	0,14	0,28	0,30	0,17	0,23
травмы области тазобедренного сустава и сегментов нижней конечности (без травм нервной системы)	0,77	0,96	0,94	0,54	0,83	0,93	0,67	0,61
травмы, захватывающие несколько областей тела, травмы неуточненного уровня, последствия проникающего инородного тела через естественные отверстия	0,27	0,51	0,36	0,04	0,20	0,19	0,37	0,25
термические и химические ожоги, отморожения, отравления и токсические воздействия внешних причин, осложнения врачебных вмешательств	0,23	0,33	0,35	0,13	0,13	0,36	0,27	0,10
последствия травм головы	0,29	0,38	0,32	0,27	0,27	0,26	0,40	0,16
профессиональные болезни	0,04	0,04	0,00	0,01	0,01	0,06	0,02	0,10
прочие болезни	0,22	0,05	0,40	0,66	0,07	0,09	0,16	0,10

Таблица 10.5 / Table 10.5

Распределение впервые признанных инвалидами лиц в возрасте 18–59(54) лет по классам болезней, 2010 г.

Наименование класса и отдельной болезни	Республика Беларусь	Брестская область	Витебская область	Гомельская область	Гродненская область	Минская область	Могилевская область	г. Минск
Всего	19276	2781	2543	3018	2106	2859	2281	3688
в т. ч.:								
туберкулез	471	60	83	80	62	72	64	50
из них:								
туберкулез органов дыхания	408	54	72	67	57	65	50	43
новообразования	5452	747	763	899	564	806	763	910
из них:								
злокачественные новообразования	5272	719	741	874	547	776	738	877
болезни крови, кроветворных органов и отдельные нарушения, вовлекающие иммунный механизм	23	4	2	6	4	1	2	4
болезни эндокринной системы, расстройства питания и нарушения обмена веществ	687	133	47	159	76	82	65	125
из них:								
сахарный диабет	447	63	31	91	60	62	41	99
психические расстройства и расстройства поведения	911	115	174	135	105	118	90	174
из них:								
шизофрения	493	47	88	65	56	61	53	123
болезни нервной системы	1121	142	138	188	127	168	99	259
из них:								
болезни периферической нервной системы	164	23	17	35	23	16	21	29
болезни глаза и его придаточного аппарата	283	57	25	47	37	40	33	44
болезни уха и сосцевидного отростка	32	2	5	6	2	5	5	7

Продолжение таблицы 10.5

Наименование класса и отдельной болезни	Республика Беларусь	Брестская область	Витебская область	Гомельская область	Гродненская область	Минская область	Могилевская область	г. Минск
болезни системы кровообращения	5353	713	604	734	580	858	624	1240
из них:								
хронические ревматические болезни сердца	152	33	10	18	22	25	21	23
болезни, характеризующиеся повышенным кровяным давлением	90	18	11	12	20	6	3	20
ишемическая болезнь сердца	2304	265	196	287	205	341	262	748
цереброваскулярные болезни	1923	269	267	288	227	325	223	324
болезни органов дыхания	228	33	27	44	16	42	40	26
из них:	vv							
бронхиальная астма	59	9	6	10	4	17	9	4
болезни органов пищеварения	748	99	99	108	66	93	66	217
болезни костно-мышечной системы и соединительной ткани	1503	246	190	257	188	187	150	285
из них:								
артропатии и системные поражения соединительной ткани	899	164	111	162	111	136	67	148
доросопатии	438	66	57	67	50	38	47	113
болезни мочеполовой системы	246	37	39	35	35	44	26	30
брожденные аномалии, деформации и хромосомные нарушения	117	20	14	21	13	16	11	22
последствия травм, отравлений и других воздействий внешних причин	1955	367	304	240	226	314	231	273

Окончание таблицы 10.5

Наименование класса и отдельной болезни	Республика Беларусь	Брестская область	Витебская область	Гомельская область	Гродненская область	Минская область	Могилевская область	г. Минск
из них:								
внутричерепные травмы	386	58	56	55	46	62	41	68
травмы плечевого пояса и сегментов верхней конечности (без травм нервной системы)	177	38	25	14	22	31	15	32
травмы области тазобедренного сустава и сегментов нижней конечности (без травм нервной системы)	393	75	70	37	55	79	30	47
травмы, захватывающие несколько областей тела, травмы неуточненного уровня, последствия проникающего инородного тела через естественные отверстия	185	55	34	5	16	20	24	31
термические и химические ожоги, отморожения, отравления и токсические воздействия внешних причин, осложнения врачебных вмешательств	154	31	32	11	10	36	18	16
последствия травм головы	188	36	30	30	16	25	29	22
профессиональные болезни	20	3	0	1	0	5	2	9
прочие болезни	126	3	29	58	5	8	10	13

Таблица 10.6 / Table 10.6

Показатели первичной инвалидности лиц в возрасте 18–59 (54) лет по классам болезней (на 10 тыс. населения), 2010 г.

Наименование класса и отдельной болезни	Республика Беларусь	Брестская область	Витебская область	Гомельская область	Гродненская область	Минская область	Могилевская область	г. Минск
Всего	34,47	34,98	35,68	35,93	34,43	34,99	35,55	31,43
в т. ч.:								
туберкулез	0,84	0,75	1,16	0,95	1,01	0,88	1,00	0,43
из них:								
туберкулез органов дыхания	0,73	0,68	1,01	0,80	0,93	0,80	0,78	0,37
новообразования	9,75	9,40	10,71	10,70	9,22	9,87	11,89	7,75
из них:								
злокачественные новообразования	9,43	9,04	10,40	10,41	8,94	9,50	11,50	7,47
болезни крови, кроветворных органов и отдельные нарушения, вовлекающие иммунный механизм	0,04	0,05	0,03	0,07	0,07	0,01	0,03	0,03
болезни эндокринной системы, расстройства питания и нарушения обмена веществ	1,23	1,67	0,66	1,89	1,24	1,00	1,01	1,07
из них:								
сахарный диабет	0,80	0,79	0,43	1,08	0,98	0,76	0,64	0,84
психические расстройства и расстройства поведения	1,63	1,45	2,44	1,61	1,72	1,44	1,40	1,48
из них:								
шизофрения	0,88	0,59	1,23	0,77	0,92	0,75	0,83	1,05

Продолжение таблицы 10.6

Наименование класса и отдельной болезни	Республика Беларусь	Брестская область	Витебская область	Гомельская область	Гродненская область	Минская область	Могилевская область	г. Минск
болезни нервной системы	2,00	1,79	1,94	2,24	2,08	2,06	1,54	2,21
из них:								
болезни периферической нервной системы	0,29	0,29	0,24	0,42	0,38	0,20	0,33	0,25
болезни глаза и его придаточного аппарата	0,51	0,72	0,35	0,56	0,60	0,49	0,51	0,37
болезни уха и сосцевидного отростка	0,06	0,03	0,07	0,07	0,03	0,06	0,08	0,06
болезни системы кровообращения	9,57	8,97	8,47	8,74	9,48	10,50	9,73	10,57
из них:								
хронические ревматические болезни сердца	0,27	0,42	0,14	0,21	0,36	0,31	0,33	0,20
болезни, характеризующиеся повышенным кровяным давлением	0,16	0,23	0,15	0,14	0,33	0,07	0,05	0,17
ишемическая болезнь сердца	4,12	3,33	2,75	3,42	3,35	4,17	4,08	6,37
цереброваскулярные болезни	3,44	3,38	3,75	3,43	3,71	3,98	3,48	2,76
болезни органов дыхания	0,41	0,42	0,38	0,52	0,26	0,51	0,62	0,22
из них:								
бронхиальная астма	0,11	0,11	0,08	0,12	0,07	0,21	0,14	0,03
болезни органов пищеварения	1,34	1,25	1,39	1,29	1,08	1,14	1,03	1,85
болезни костно-мышечной системы и соединительной ткани	2,69	3,09	2,67	3,06	3,07	2,29	2,34	2,43
из них:								
артропатии и системные поражения соединительной ткани	1,61	2,06	1,56	1,93	1,81	1,66	1,04	1,26
доросопатии	0,78	0,83	0,80	0,80	0,82	0,47	0,73	0,96

Окончание таблицы 10.6

Наименование класса и отдельной болезни	Республика Беларусь	Брестская область	Витебская область	Гомельская область	Гродненская область	Минская область	Могилевская область	г. Минск
болезни мочеполовой системы	0,44	0,47	0,55	0,42	0,57	0,54	0,41	0,26
врожденные аномалии, деформации и хромосомные нарушения	0,21	0,25	0,20	0,25	0,21	0,20	0,17	0,19
последствия травм, отравлений и других воздействий внешних причин	3,50	4,62	4,27	2,86	3,69	3,84	3,60	2,33
из них:								
внутричерепные травмы	0,69	0,73	0,79	0,65	0,75	0,76	0,64	0,58
травмы плечевого пояса и сегментов верхней конечности (без травм нервной системы)	0,32	0,48	0,35	0,17	0,36	0,38	0,23	0,27
травмы области тазобедренного сустава и сегментов нижней конечности (без травм нервной системы)	0,70	0,94	0,98	0,44	0,90	0,97	0,47	0,40
травмы, захватывающие несколько областей тела, травмы неуточненного уровня, последствия проникающего инородного тела через естественные отверстия	0,33	0,69	0,48	0,06	0,26	0,24	0,37	0,26
термические и химические ожоги, отморожения, отравления и токсические воздействия внешних причин, осложнения врачебных вмешательств	0,28	0,39	0,45	0,13	0,16	0,44	0,28	0,14
последствия травм головы	0,34	0,45	0,42	0,36	0,26	0,31	0,45	0,19
профессиональные болезни	0,04	0,04	0,00	0,01	0,00	0,06	0,03	0,08
прочие болезни	0,23	0,04	0,41	0,69	0,08	0,10	0,16	0,11

Таблица 10.7 / Table 10.7

Структура тяжести первичной инвалидности лиц в возрасте 18–59 (54) лет по классам болезней, 2010 г.

Наименование класса и отдельной болезни	Признано инвалидами				Структура тяжести инвалидности, %			
	Всего	1 группы	2 группы	3 группы	Всего	1 группы	2 группы	3 группы
Всего	19276	2320	9511	7445	100	12,0	49,3	38,7
в т. ч.:								
туберкулез	471	9	398	64	100	1,9	84,5	13,6
из них:								
туберкулез органов дыхания	408	4	347	57	100	1,0	85,0	14,0
новообразования	5452	1292	3008	1152	100	23,7	55,1	21,2
из них:								
злокачественные новообразования	5272	1273	2927	1072	100	24,1	55,5	20,4
болезни крови, кроветворных органов и отдельные нарушения, вовлекающие иммунный механизм	23	2	12	9	100	8,7	52,1	39,2
болезни эндокринной системы, расстройства питания и нарушения обмена веществ	687	19	143	525	100	2,8	20,8	76,4
из них:								
сахарный диабет	447	14	118	315	100	3,1	26,3	70,6
психические расстройства и расстройства поведения	911	20	672	219	100	2,2	73,7	24,1
из них:								
шизофрения	493	1	392	100	100	0,2	79,5	20,3
болезни нервной системы	1121	120	405	596	100	10,7	36,1	53,2
из них:								
болезни периферической нервной системы	164	15	55	94	100	9,1	33,5	57,4
болезни глаза и его придаточного аппарата	283	26	93	164	100	9,2	32,8	58,0
болезни уха и сосцевидного отростка	32	0	2	30	100	0,0	6,2	93,8
болезни системы кровообращения	5353	431	2683	2239	100	8,1	50,1	41,8
из них:								
хронические ревматические болезни сердца	152	2	69	81	100	1,3	45,3	53,4

Продолжение таблицы 10.7

Наименование класса и отдельной болезни	Признано инвалидами				Структура тяжести инвалидности, %			
	Всего	1 группы	2 группы	3 группы	Всего	1 группы	2 группы	3 группы
болезни, характеризующиеся повышенным кровяным давлением	90	0	35	55	100	0,0	38,8	61,2
ишемическая болезнь сердца	2304	5	1185	1114	100	0,2	51,4	48,4
цереброваскулярные болезни	1923	385	843	695	100	20,0	43,8	36,2
болезни органов дыхания	228	3	86	139	100	1,3	37,7	61,0
из них:								
бронхиальная астма	59	0	11	48	100	0,0	18,6	81,4
болезни органов пищеварения	748	31	507	210	100	4,1	67,7	28,2
болезни костно-мышечной системы и соединительной ткани	1503	12	442	1049	100	0,8	29,4	69,8
из них:								
артропатии и системные поражения соединительной ткани	899	5	252	642	100	0,6	28,0	71,4
доросопатии	438	4	86	348	100	0,9	19,6	79,5
болезни мочеполовой системы	246	108	97	41	100	43,9	39,4	16,7
врожденные аномалии, деформации и хромосомные нарушения	117	8	39	70	100	6,8	33,3	59,9
последствия травм, отравлений и других воздействий внешних причин	1955	221	862	872	100	11,3	44,0	44,7
из них:								
внутричерепные травмы	386	63	152	171	100	16,3	39,3	44,4

Окончание таблицы 10.7

Наименование класса и отдельной болезни	Признано инвалидами				Структура тяжести инвалидности, %			
	Всего	1 группы	2 группы	3 группы	Всего	1 группы	2 группы	3 группы
травмы плечевого пояса и сегментов верхней конечности (без травм нервной системы)	177	0	32	145	100	0,0	18,0	82,0
травмы области тазобедренного сустава и сегментов нижней конечности(без травм нервной системы)	393	6	292	95	100	1,5	74,3	24,2
травмы, захватывающие несколько областей тела, травмы неуточненного уровня, последствия проникающего инородного тела через естественные отверстия	185	27	129	29	100	14,6	69,7	15,7
термические и химические ожоги, отморожения, отравления и токсические воздействия внешних причин, осложнения врачебных вмешательств	154	33	72	49	100	21,4	46,7	31,9
последствия травм головы	188	3	35	150	100	1,6	18,6	79,8
профессиональные болезни	20	0	2	18	100	0,0	10,0	90,0
прочие болезни	126	18	60	48	100	14,3	47,6	38,1

Таблица 10.8 / Table 10.8

Структура тяжести первичной инвалидности лиц в возрасте 18–59 (54) лет по областям, 2010 г.

Наименование области	Признано инвалидами				Структура тяжести инвалидности, %			
	Всего	1 группы	2 группы	3 группы	Всего	1 группы	2 группы	3 группы
Брестская	2781	419	1320	1042	100	15,1	47,4	37,5
Витебская	2543	261	1362	920	100	10,3	53,5	36,2
Гомельская	3018	317	1390	1311	100	10,5	46,0	43,5
Гродненская	2106	173	1030	903	100	8,2	48,9	42,9
Минская	2859	378	1446	1035	100	13,2	50,5	36,3
Могилевская	2281	290	1105	886	100	12,7	48,4	38,9
г. Минск	3688	482	1858	1348	100	13,1	50,3	36,6
Республика Беларусь	**19276**	**2320**	**9511**	**7445**	**100**	**12,0**	**49,3**	**38,7**

11. ОСНОВНЫЕ ПОКАЗАТЕЛИ ДЕЯТЕЛЬНОСТИ ЛЕЧЕБНО-ПРОФИЛАКТИЧЕСКИХ ОРГАНИЗАЦИЙ СИСТЕМЫ МИНЗДРАВА РЕСПУБЛИКИ БЕЛАРУСЬ

Таблица 11.1 / Table 11.1

Среднее число дней занятости койки, среднее число дней пребывания больного на койке, оборот койки и больничная летальность

	1980	1990	2000	2005	2007	2008	2009	2010
1. Число дней занятости койки в году	**337,6**	**296,7**	**329,6**	**305,1**	**311,4**	**312,7**	**328,4**	**325,2**
в т. ч.:								
а) в городских поселениях	338,5	300,9	331,0	306,7	313,2	314,7	316,3	325,9
б) в сельской местности	332,2	264,8	316,5	283,6	287,9	286,3	303,4	314,7
в т. ч.:								
в участковых больницах	332,2	264,8	316,8	276,7	269,6	265,8	285,4	298,7
в больницах сестринского ухода	-	-	266,7	309,9	326,4	335,3	344,2	347,8
2. Средняя длительность пребывания больного на койке, дней	**16,6**	**15,3**	**13,9**	**11,7**	**11,7**	**11,6**	**11,4**	**11,3**
в том числе:								
а) в городских поселениях	16,9	15,4	13,9	11,5	11,4	11,3	11,5	11,0
б) в сельской местности	14,7	14,6	14,0	15,2	18,1	19,2	18,4	19,1
в т. ч.:								
в участковых больницах	14,7	14,6	14,0	12,4	12,5	12,7	13,0	13,4
в больницах сестринского ухода	-	-	11,7	61,0	84,6	94,4	81,4	80,7
3. Больничная летальность, %	**0,78**	**0,92**	**0,83**	**0,96**	**0,98**	**1,03**	**1,14**	**1,21**

Таблица 11.2 / Table 11.2

Среднее число дней занятости койки в городской и сельской местности в 2009–2010 гг.

Наименование области	Все койки		Все койки (без коек для психически и наркологических больных)		Все койки (без коек для психически и нарколо-гических больных и для беременных и рожениц)		Из общего числа коек в городских и сельских стационарах			
							в городских поселениях		в сельской местности	
	2009	2010	2009	2010	2009	2010	2009	2010	2009	2010
г. Минск	337,0	326,4	337,5	325,5	338,8	325,8	337,0	326,4	-	-
Брестская	324,6	324,0	323,1	323,3	325,7	325,6	316,1	325,5	302,4	309,9
Витебская	329,0	320,9	326,3	318,6	327,5	319,8	316,6	317,3	332,7	361,6
Гомельская	334,2	327,8	334,8	327,6	336,0	328,3	325,0	327,5	322,9	331,6
Гродненская	320,7	316,3	317,4	312,2	319,2	313,5	304,4	316,9	310,0	309,1
Минская	323,5	330,8	325,4	330,9	326,6	332,0	296,5	337,4	273,1	279,4
Могилевская	326,3	329,0	325,9	329,0	326,3	328,9	320,7	329,7	293,6	316,8
Республика Беларусь	**328,4**	**325,2**	**327,6**	**324,2**	**329,0**	**325,2**	**316,3**	**325,9**	**303,4**	**314,7**

Таблица 11.3 / Table 11.3

Среднее число дней занятости койки по профилям в городских и сельских стационарах в 2009–2010 гг.

Наименование области	Терапевтические*		Хирургические**		Инфекционные для взрослых		Инфекционные для детей		Педиатрические***	
	2009	2010	2009	2010	2009	2010	2009	2010	2009	2010
г. Минск	351,0	364,5	324,0	321,0	296,5	167,0	258,8	233,1	311,0	317,8
Брестская	329,0	334,6	318,1	330,0	301,3	310,1	276,1	257,2	298,1	307,3
Витебская	327,8	331,8	302,8	306,3	273,2	283,4	265,1	261,3	292,5	284,7
Гомельская	342,4	339,7	322,6	324,3	300,4	288,9	269,6	270,2	319,7	313,6
Гродненская	322,4	326,8	302,7	309,3	285,2	265,5	267,3	252,5	294,8	294,5
Минская	325,5	338,5	318,9	337,0	288,4	315,9	273,6	301,0	308,7	311,7
Могилевская	338,2	344,4	302,1	322,0	308,0	282,8	226,8	226,3	294,7	312,3
Республика Беларусь	**334,0**	**340,3**	**314,2**	**322,4**	**292,9**	**280,7**	**261,5**	**250,6**	**304,2**	**306,2**

*Включая кардиологические, ревматологические, эндокринологические, гастроэнтерологические, нефрологические, гематологические, пульмонологические.

**Включая нейрохирургические, травматологические, урологические, ортопедические, кардиохирургические, ожоговые, торакальной и сосудистой хирургии, стоматологические, гнойной хирургии, проктологические.

*** Исключая инфекционные, туберкулезные, дерматовенерологические.

Продолжение таблицы 11.3

Наименование области	Онкологические, радиологические и рентгенологические		Туберкулезные для взрослых		Туберкулезные для детей		Психиатрические (психоневрологические и наркологические)*	
	2009	2010	2009	2010	2009	2010	2009	2010
г. Минск	342,8	329,3	320,5	314,0	260,0	278,0	330,8	332,1
Брестская	339,1	344,5	340,0	330,5	-	-	343,8	332,9
Витебская	343,3	333,9	352,6	332,8	-	-	381,5	350,4
Гомельская	326,0	336,9	336,8	334,3	-	-	326,3	329,9
Гродненская	341,0	355,2	328,0	307,2	-	-	356,5	356,1
Минская	317,5	315,8	337,3	326,4	-	-	-	297,6
Могилевская	343,6	355,6	346,4	340,6	-	-	336,9	329,1
Республика Беларусь	**339,2**	**337,7**	**336,9**	**325,3**	**260,0**	**278,0**	**343,8**	**337,2**

*Для взрослых и детей.

Окончание таблицы 11.3

Наименование области	Офтальмологические		Отоларингологические		Неврологические		Гинекологические		Для беременных и рожениц		Дерматовенерологические для взрослых и детей	
	2009	2010	2009	2010	2009	2010	2009	2010	2009	2010	2009	2010
г. Минск	330,0	312,0	323,2	332,0	361,3	360,8	325,2	311,8	318,3	320,8	321,1	333,2
Брестская	332,4	337,6	331,7	337,2	336,3	335,0	305,1	313,7	283,0	284,9	337,4	341,4
Витебская	343,8	360,7	327,8	342,1	334,4	331,9	312,2	303,6	306,0	296,1	314,8	300,9
Гомельская	335,9	337,7	333,0	333,0	343,0	344,9	322,6	305,3	318,1	317,5	323,7	317,6
Гродненская	332,6	349,2	269,2	284,5	309,2	319,9	295,4	297,6	289,2	290,7	280,3	277,4
Минская	319,6	341,4	308,8	331,2	330,1	337,8	301,0	348,6	303,4	312,5	335,4	359,5
Могилевская	316,4	341,7	363,0	372,6	342,2	333,6	292,5	331,7	318,5	331,3	304,2	334,1
Республика Беларусь	**330,1**	**337,3**	**320,9**	**331,5**	**336,8**	**338,2**	**308,5**	**316,9**	**305,5**	**307,7**	**316,9**	**323,1**

Таблица 11.4 / Table 11.4

Среднее число дней пребывания больного в городских и сельских стационарах по областям Республики Беларусь в 2009–2010 гг.

Наименование области	На всех койках		На всех койках (без коек для психически и наркологических больных)		На всех койках (без коек для беременных и рожениц, психически и наркологических больных)		Из общего числа коек в городских и сельских стационарах*			
							в городских поселениях		в сельской местности	
	2009	2010	2009	2010	2009	2010	2009	2010	2009	2010
г. Минск	11,8	11,5	11,0	10,7	11,2	10,9	11,8	11,5	-	-
Брестская	11,3	11,4	10,8	10,8	10,9	10,9	11,0	11,0	15,7	16,8
Витебская	11,9	11,9	11,4	11,5	11,5	11,6	11,3	11,3	24,7	26,4
Гомельская	11,0	10,9	10,6	10,5	10,7	10,6	10,6	10,5	24,6	21,8
Гродненская	11,9	11,9	11,2	11,1	11,2	11,2	11,5	11,5	21,2	21,9
Минская	11,1	11,2	11,1	11,2	11,2	11,3	10,7	10,7	16,6	17,4
Могилевская	10,8	10,8	10,3	10,2	10,4	10,3	10,8	10,7	12,5	13,2
Республика Беларусь	**11,4**	**11,3**	**10,9**	**10,8**	**11,0**	**11,0**	**11,1**	**11,0**	**18,4**	**19,1**

*Включая больницы сестринского ухода.

Таблица 11.5 / Table 11.5

Среднее число дней пребывания больного на койке по профилям в городских и сельских стационарах по областям в 2009–2010 гг.

Наименование области	Терапевтические		Хирургические		Онкологические		Для беременных и рожениц		Гинекологические		Туберкулезные для взрослых	
	2009	2010	2009	2010	2009	2010	2009	2010	2009	2010	2009	2010
г. Минск	12,8	12,7	9,0	8,7	14,6	14,3	8,2	8,0	5,8	5,6	70,7	71,6
Брестская	10,7	10,8	10,1	10,1	13,2	13,6	9,3	9,2	7,1	7,1	73,7	74,5
Витебская	11,1	11,5	9,9	9,9	12,7	11,8	9,6	9,7	6,2	6,2	81,0	91,3
Гомельская	10,3	10,3	9,9	9,8	10,2	9,6	8,7	8,7	6,4	6,1	94,2	101,6
Гродненская	10,6	10,6	9,8	9,9	10,7	10,6	9,9	9,7	6,5	6,7	113,6	112,2
Минская	11,5	11,7	10,3	10,4	9,7	9,7	9,8	9,8	6,6	7,2	86,0	89,2
Могилевская	10,5	10,4	9,3	9,4	12,3	12,1	9,1	8,7	6,0	6,0	89,4	89,4
Республика Беларусь	**11,1**	**11,1**	**9,8**	**9,7**	**12,6**	**12,2**	**9,1**	**9,0**	**6,4**	**6,4**	**85,8**	**88,7**

Продолжение таблицы 11.5

Наименование области	Туберкулезные для детей		Неврологические		Психиатрические (психоневрологические и наркологические)		Инфекционные для взрослых	
	2009	2010	2009	2010	2009	2010	2009	2010
г. Минск	144,4	154,4	12,9	12,8	29,8	22,9	7,4	7,4
Брестская	-	-	11,4	11,4	34,8	26,1	8,1	8,0
Витебская	-	-	12,0	11,8	28,6	20,6	7,6	7,3
Гомельская	-	-	11,5	11,6	26,9	24,2	7,2	6,8
Гродненская	-	-	10,7	10,7	38,3	27,8	7,8	8,0
Минская	-	-	11,3	11,5	-	5,5	7,7	7,9
Могилевская	-	-	11,4	11,2	27,6	24,1	6,9	6,8
Республика Беларусь	**144,4**	**154,4**	**11,6**	**11,6**	**30,6**	**23,6**	**7,5**	**7,4**

Окончание таблицы 11.5

Наименование области	Инфекционные для детей		Педиатрические (соматические)		Офтальмологические		Отоларингологические		Дерматовенерологические	
	2009	2010	2009	2010	2009	2010	2009	2010	2009	2010
г. Минск	7,3	7,0	11,9	10,8	6,9	6,6	8,8	8,6	12,9	12,7
Брестская	6,4	6,3	9,7	9,9	8,7	8,5	8,0	7,7	12,4	11,8
Витебская	6,2	5,9	11,3	11,1	9,0	8,2	8,3	8,4	11,5	10,7
Гомельская	6,1	5,7	10,9	10,6	8,0	8,1	8,4	8,4	12,8	12,3
Гродненская	6,4	6,1	9,9	9,7	7,3	7,8	8,3	8,1	11,8	11,5
Минская	6,6	6,5	10,9	10,7	9,3	9,2	8,2	8,3	12,4	12,6
Могилевская	5,9	5,4	8,5	8,7	8,0	7,9	7,3	7,4	12,6	12,7
Республика Беларусь	**6,5**	**6,2**	**10,5**	**10,2**	**8,0**	**7,9**	**8,2**	**8,1**	**12,4**	**12,1**

Таблица 11.6 / Table 11.6

Поздняя доставка больных в больницы для экстренного хирургического вмешательства в 2009–2010 гг. (доставка позже 24 ч от начала заболевания), %

Наименование области	Непроходимость кишечника		Острый аппендицит		Прободная язва желудка и 12-перстной кишки		Желудочно-кишечные кровотечения	
	2009	2010	2009	2010	2009	2010	2009	2010
г. Минск (без организаций областного подчинения)	26,2	20,5	19,4	14,9	17,8	12,5	16,2	21,8
Брестская	18,4	21,1	14,7	15,4	6,3	7,1	23,4	23,8
Витебская	39,4	39,6	32,2	31,2	14,9	14,6	53,4	51,7
Гомельская	27,7	26,6	29,3	30,1	17,2	13,7	39,4	36,5
Гродненская	31,2	34,8	24,1	22,7	9,0	11,3	36,7	36,4
Минская (с организациями областного подчинения)	23,8	18,4	20,2	14,7	13,8	7,1	29,9	17,6
Могилевская	24,6	14,7	13,6	11,8	6,0	6,8	23,7	20,9
Республика Беларусь	**26,4**	**23,6**	**21,8**	**19,9**	**12,6**	**10,4**	**30,3**	**28,5**

Окончание таблицы 11.6

Наименование области	Ущемленная грыжа		Острый холецистит		Острый панкреатит		Внематочная беременность	
	2009	2010	2009	2010	2009	2010	2009	2010
г. Минск (без организаций областного подчинения)	24,0	19,4	26,1	27,6	47,9	48,3	45,4	12,2
Брестская	13,6	16,5	25,5	21,4	20,8	21,1	23,1	12,5
Витебская	24,6	26,3	54,9	51,3	51,6	53,8	18,6	22,5
Гомельская	35,3	28,2	52,9	51,1	34,4	36,2	48,5	43,6
Гродненская	20,7	20,4	40,5	41,0	37,0	35,2	31,4	34,5
Минская (с организациями областного подчинения)	18,2	12,4	32,7	25,6	37,2	24,6	6,3	5,0
Могилевская	8,5	12,1	23,2	18,8	25,2	19,9	31,1	25,8
Республика Беларусь	**21,0**	**19,6**	**34,9**	**33,7**	**35,2**	**34,0**	**30,4**	**20,9**

Таблица 11.7 / Table 11.7

Послеоперационная летальность при заболеваниях, требующих экстренной хирургической помощи, по областям Республики Беларусь в 2010 г., %

Наименование области	Непроходимость кишечника			Острый аппендицит			Прободная язва желудка и 12-перстной кишки			Желудочно-кишечные кровотечения		
	оперировано	из них умерло	летальность в %	оперировано	из них умерло	летальность в %	оперировано	из них умерло	летальность в %	оперировано	из них умерло	летальность в %
г. Минск (без организаций областного подчинения)	201	-	0,00	3341	-	0,00	208	3	1,44	556	-	0,00
Брестская	236	2	0,85	3505	-	0,00	238	2	0,84	76	1	1,32
Витебская	235	3	1,28	2824	-	0,00	246	9	3,66	100	3	3,00
Гомельская	274	-	0,00	3248	-	0,00	299	1	0,33	119	2	1,68
Гродненская	175	3	1,71	2208	2	0,09	203	7	3,45	201	2	1,00
Минская (с организациями областного подчинения)	270	2	0,74	3309	1	0,03	307	5	1,63	214	4	1,87
Могилевская	220	-	0,00	2803	-	0,00	220	4	1,82	110	5	4,54
Республика Беларусь	**1611**	**10**	**0,62**	**21238**	**3**	**0,01**	**1721**	**31**	**1,80**	**1376**	**17**	**1,24**

Окончание таблицы 11.7

Наименование области	Ущемленная грыжа			Острый холецистит			Острый панкреатит			Внематочная беременность		
	оперировано	из них умерло	летальность	оперировано	из них умерло	летальность	оперировано	из них умерло	летальность	оперировано	из них умерло	летальность
г. Минск (без организаций областного подчинения)	292	-	0,00	1598	-	0,00	166	5	3,01	694	-	0,00
Брестская	331	2	0,60	996	1	0,10	262	15	5,72	431	-	0,00
Витебская	261	4	1,53	907	2	0,22	111	11	9,91	351	-	0,00
Гомельская	309	-	0,00	1088	1	0,09	154	12	7,79	489	-	0,00
Гродненская	203	1	0,49	563	1	0,18	69	6	8,70	290	-	0,00
Минская (с организациями областного подчинения)	233	-	0,00	471	-	0,00	162	14	8,64	503	-	0,00
Могилевская	205	-	0,00	531	-	0,00	133	10	7,52	415	-	0,00
Республика Беларусь	**1834**	**7**	**0,38**	**6154**	**5**	**0,08**	**1057**	**73**	**6,91**	**3173**	**-**	**0,00**

Таблица 11.8 / Table 11.8

Послеоперационная летальность при заболеваниях, требующих экстренной хирургической помощи, по областям Республики Беларусь в 2009–2010 гг., %

Наименование области	Непроходимость кишечника		Острый аппендицит		Прободная язва желудка и 12-перстной кишки		Желудочно-кишечные кровотечения	
	2009	2010	2009	2010	2009	2010	2009	2010
г. Минск (без организаций областного подчинения)	0,00	0,00	0,06	0,00	1,19	1,44	0,42	0,00
Брестская	0,48	0,85	0,00	0,00	1,49	0,84	1,96	1,32
Витебская	1,44	1,28	0,03	0,00	0,65	3,66	2,90	3,00
Гомельская	0,35	0,00	0,00	0,00	0,30	0,33	2,46	1,68
Гродненская	0,45	1,71	0,04	0,09	3,19	3,45	1,05	1,00
Минская (с организациями областного подчинения)	1,34	0,74	0,09	0,03	2,22	1,63	1,81	1,87
Могилевская	0,61	0,00	0,00	0,00	1,20	1,82	0,00	4,54
Республика Беларусь	0,70	0,62	0,03	0,01	1,35	1,80	1,26	1,24

Окончание таблицы 11.8

Наименование области	Ущемленная грыжа		Острый холецистит		Острый панкреатит		Внематочная беременность	
	2009	2010	2009	2010	2009	2010	2009	2010
г. Минск (без организаций областного подчинения)	0,00	0,00	0,00	0,00	1,83	3,01	0,00	0,00
Брестская	0,48	0,60	0,23	0,10	9,58	5,72	0,00	0,00
Витебская	0,30	1,53	0,45	0,22	19,19	9,91	0,00	0,00
Гомельская	0,00	0,00	0,09	0,09	5,56	7,79	0,00	0,00
Гродненская	0,42	0,49	0,27	0,18	13,33	8,70	0,00	0,00
Минская (с организациями областного подчинения)	0,24	0,00	0,16	0,00	7,91	8,64	0,00	0,00
Могилевская	0,00	0,00	0,00	0,00	10,13	7,52	0,00	0,00
Республика Беларусь	0,20	0,38	0,15	0,08	8,85	6,91	0,00	0,00

Таблица 11.9 / Table 11.9

Хирургическая работа стационаров Минздрава Республики Беларусь и послеоперационная летальность в 2009–2010 гг.

Вид операции	Число проведенных операций, всего		В т. ч. детям до 17* лет включительно		Из общего числа оперированных умерло, %	
	2009	2010	2009	2010	2009	2010
1. Всего операций в т. ч.:	723405	762296	74808	81118	0,63	0,58
2. Операций на нервной системе	8153	8298	477	513	14,91	14,17
из них: на головном мозге	5509	5400	404	439	21,82	20,89
на спинном мозге	1053	1142	26	48	1,23	1,66
на периферической нервной системе	1543	1624	30	20	0,06	0,25
3. На эндокринной системе	3735	3696	38	82	0,05	0,19
из них: на щитовидной железе	3419	3373	31	58	0,03	0,12
на надпочечниках	259	209	7	23	0,39	1,44
4. На органе зрения	41285	42650	5380	5719	0,01	0,01
из них: по поводу глаукомы	3347	3348	11	12	0,00	0,03
катаракты	17616	17772	38	61	0,02	0,01
5. На органах уха, горла, носа и гортани	65873	71054	21402	22615	0,05	0,06
из них: на ухе	7196	8306	3084	4318	0,08	0,07
на горле	15274	16068	9216	10105	0,04	0,01
на носу	38835	42993	8106	7678	0,00	0,00
на гортани	2656	2422	230	197	0,60	0,41
6. На органах дыхания	7944	8215	188	239	1,98	1,38
7. На сердце и грудном отделе аорты	6433	7466	736	765	2,13	1,53
в т. ч. с искусственным кровообращением	1911	2163	342	313	4,66	3,19
из них: коррекция врожденных пороков сердца и сосудов	507	452	342	313	4,54	3,98
коррекция приобретенных пороков сердца	457	534	-	-	4,16	2,43
аортокоронарное шунтирование	572	702	-	-	1,92	1,99
без искусственного кровообращения	316	390	127	166	1,58	1,28
из них: коррекция врожденных пороков сердца и сосудов	136	176	127	164	2,94	2,27
при нарушениях ритма сердца	2569	2748	64	97	0,58	0,47

Окончание таблицы 11.9

Вид операции	Число проведенных операций, всего		В т. ч. детям до 17 лет включительно		Из общего числа оперированных умерло, %	
	2008	2009	2008	2009	2008	2009
из них: имплантация кардиостимулятора	1859	1923	30	35	0,59	0,47
рентгенэндоваскулярные операции	1535	2050	199	187	1,11	0,63
8. Операции на артериях	4605	4841	43	43	3,95	3,51
9. Операции на венах	13262	13515	2230	1939	0,04	0,02
10. На органах брюшной полости	109647	114979	13643	13437	1,62	1,54
из них: на желудке по поводу язвенной болезни	508	528	6	-	2,17	1,89
аппендэктомии при остром аппендиците	21653	21239	6678	6370	0,03	0,01
грыжесечение при неущемленной грыже	19176	21982	4238	4769	0,03	0,04
холецистэктомии при хроническом холецистите	10461	12763	39	34	0,52	0,23
из них: лапароскопические	8500	9919	33	31	0,08	0,10
11. На почках и мочеточниках	14830	16785	641	706	0,42	0,39
12. На предстательной железе	4687	5190	1	1	0,45	0,46
13. На женских половых органах	165995	173187	1281	1146	0,01	0,02
из них: выскабливание матки (кроме аборта)	72924	75957	124	119	0,00	0,001
лапароскопические операции на органах малого таза	8359	8975	128	121	0,00	0,00
аборт	23984	20349	553	484	0,00	0,00
14. Акушерские операции	70870	72698	398	365	0,00	0,003
из них: кесарево сечение (кроме малого влагалищного)	23991	24836	95	73	0,01	0,004
15. Операции на костно-мышечной системе	69979	73662	9428	10434	0,67	0,65
из них: на костях и суставах	49832	52577	4915	5159	0,38	0,30
16. Операции на молочной железе	10027	10146	254	188	0,03	0,04
17. Операции на коже и подкожной клетчатке	80187	87737	11175	13310	0,29	0,26

*) с 2008 г. учитывыаются дети до 17 лет включительно.

Таблица 11.10 / Table 11.10

Средняя длительность лечения выписанных больных (взрослые) при отдельных заболеваниях в стационарах Минздрава Республики Беларусь в 2010 г., дней

Название болезни	Минск	Брест-ская	Витеб-ская	Гомель-ская	Грод-нен-ская	Мин-ская	Моги-левская	РБ
Всего	11,7	11,8	12,1	11,1	11,8	11,4	11,4	11,6
в том числе:								
инфекционные и паразитарные болезни	27,2	32,1	34,7	32,0	41,1	39,1	37,9	34,2
из них:								
кишечные инфекции	5,1	7,9	5,7	6,3	7,2	8,4	6,3	6,4
вирусный гепатит	14,7	11,0	12,4	12,2	12,2	13,3	15,7	13,0
новообразования	11,8	10,8	10,8	9,1	10,0	8,5	11,0	10,5
из них: злокачественные (включая заболевания лимфатической и кроветворной ткани)	14,3	13,5	13,1	10,1	11,6	11,1	12,9	12,7
болезни крови, кроветворных органов и отдельные нарушения, вовлекающие иммунный механизм	14,3	12,0	11,3	12,1	12,8	12,6	12,7	12,8
из них: анемии	12,3	11,9	11,4	12,5	12,2	12,8	12,4	12,2
болезни эндокринной системы, расстройства питания и нарушения обмена веществ	12,5	11,4	12,1	11,1	11,7	12,1	11,3	11,7
сахарный диабет	14,0	12,0	13,1	12,3	13,0	12,4	12,0	12,6
из него сахарный диабет инсулинзависимый	12,5	11,3	12,1	11,5	13,4	12,1	12,2	12,1

Продолжение таблицы 11.10

Название болезни	Минск	Брест-ская	Витеб-ская	Го-мель-ская	Грод-нен-ская	Мин-ская	Моги-лев-ская	РБ
психические расстройства и расстройства поведения	22,6	23,6	17,5	20,3	18,6	7,0	19,9	19,9
болезни нервной системы	12,2	11,7	12,2	11,7	10,5	12,3	10,4	11,6
из них:								
воспалительные болезни центральной нервной системы	12,3	12,4	13,6	13,9	12,2	13,1	12,1	12,7
системные атрофии, поражающие преимущественно центральную нервную систему	13,8	13,8	13,3	10,6	14,5	17,3	10,7	13,1
эпилепсия, эпилептический статус	9,5	7,5	8,9	6,6	6,5	6,8	5,3	7,1
болезни периферической нервной системы	13,3	12,9	12,1	13,6	11,4	13,1	11,7	12,7
болезни глаза и его придаточного аппарата	7,1	8,8	8,5	8,2	7,9	9,3	8,0	8,1
болезни уха и сосцевидного отростка	11,1	9,5	10,2	9,4	9,4	10,1	9,5	9,9
болезни системы кровообращения	12,6	12,6	14,1	12,1	12,3	13,1	12,0	12,7
из них:								
острая ревматическая лихорадка	20,4	16,5	7,1	7,8	7,8	#ДЕЛ/0!	16,7	12,9
хронические ревматические болезни сердца	14,1	10,4	11,8	10,5	10,5	12,2	10,1	11,5
болезни, характеризующиеся повышенным кровяным давлением	9,8	8,3	9,9	9,5	8,8	9,0	7,3	9,1
ишемическая болезнь сердца	12,5	12,2	12,6	12,9	12,2	12,8	12,2	12,5
стенокардия	12,5	10,8	11,6	11,3	10,7	10,8	10,9	11,3
острый инфаркт миокарда	15,2	14,8	17,6	14,7	15,8	16,5	14,8	15,5

Продолжение таблицы 11.10

Название болезни	Минск	Брестская	Витебская	Гомельская	Гродненская	Минская	Могилевская	РБ
из него: на фоне артериальной гипертензии	15,1	14,7	18,1	14,8	15,5	16,2	14,7	15,5
цереброваскулярные болезни	16,4	15,8	21,5	14,9	15,7	16,7	14,7	16,7
из них: на фоне артериальной гипертензии	16,4	14,9	18,1	14,7	14,0	14,6	13,7	15,2
другие цереброваскулярные болезни	14,2	16,3	23,2	12,4	13,1	18,5	13,7	16,7
болезни органов дыхания	11,3	10,4	10,6	10,2	10,9	11,2	9,9	10,6
пневмония	13,1	13,1	12,9	12,6	12,6	13,7	13,4	13,1
бронхит хронический и неуточненный	10,6	10,4	9,8	9,9	11,1	11,0	10,9	10,5
другая хроническая обструктивная легочная болезнь	13,4	12,0	12,2	11,2	12,0	11,8	10,8	11,9
астма, астматический статус	11,0	10,5	11,0	9,5	11,1	13,5	9,4	11,1
бронхоэктатическая болезнь	16,5	11,7	12,9	11,3	10,3	17,3	11,6	12,9
болезни органов пищеварения	8,1	9,5	8,7	9,2	9,4	9,6	8,5	9,0
из них:								
болезни полости рта, слюнных желез и челюстей	3,9	8,0	6,1	9,5	7,5	8,3	8,0	6,4
болезни пищевода, желудка и двенадцатиперстной кишки	9,6	9,4	7,1	9,2	9,5	9,6	8,8	9,0
из них: язва желудка и двенадцатиперстной кишки	12,2	11,1	10,1	11,2	11,1	11,8	10,8	11,2
гастрит и дуоденит	4,2	7,0	4,8	6,6	6,1	7,0	6,7	6,0
язвенный колит	9,2	13,5	14,4	12,6	12,6	14,2	16,6	12,4

Продолжение таблицы 11.10

Название болезни	Минск	Брест-ская	Витеб-ская	Гомель-ская	Грод-нен-ская	Мин-ская	Моги-левская	РБ
болезни печени	12,0	12,3	12,6	12,7	12,1	14,2	13,3	12,7
из них: алкогольная болезнь печени	11,5	13,9	13,4	13,0	12,9	14,6	13,6	13,3
фиброз и цирроз печени	13,1	13,4	14,2	15,0	12,5	15,1	14,5	13,9
болезни желчного пузыря, желчевыводящих путей и поджелудочной железы	9,2	10,4	10,1	10,4	9,8	9,9	9,2	9,9
из них: желчнокаменная болезнь	8,0	10,7	9,5	10,8	9,6	9,3	8,6	9,4
из нее: камни желчного пузыря с острым холециститом	8,6	11,3	10,4	11,6	10,3	10,2	9,7	10,1
острый холецистит	8,7	10,6	9,5	10,8	9,5	9,4	9,5	9,9
острый панкреатит	11,4	11,4	11,6	11,3	10,6	10,8	10,2	11,1
болезни кожи и подкожной клетчатки	10,6	10,8	9,4	10,1	10,6	10,8	10,0	10,3
болезни костно-мышечной системы и соединительной ткани	13,5	12,0	12,1	10,9	11,3	11,9	11,8	11,9
из них: ревматоидный артрит	13,4	13,8	12,6	12,6	12,7	16,2	12,4	13,3
артрозы	14,7	13,5	14,2	13,5	12,8	13,8	13,4	13,8
болезни мочеполовой системы	7,5	8,3	7,6	7,7	8,4	8,6	7,9	8,0
из них: острые гломерулярные, тубулоинтерстициальные болезни почек	11,3	10,5	9,9	9,5	9,3	10,1	9,6	10,0
хронические гломерулярные, тубулоинтерстициальные болезни почек	17,7	11,3	10,9	11,7	11,0	11,3	12,3	11,9
мочекаменная болезнь	8,6	8,3	7,8	7,0	8,0	8,6	7,5	8,0
болезни предстательной железы	12,8	13,6	11,3	11,9	11,7	12,2	10,8	12,1

Окончание таблицы 11.10

Название болезни	Минск	Брест-ская	Витеб-ская	Гомель-ская	Грод-ненская	Мин-ская	Моги-левская	РБ
болезни женских тазовых органов	4,8	6,4	5,7	6,0	6,9	7,1	6,1	6,1
беременность, роды и послеродовой период	7,7	9,0	9,1	8,4	8,9	9,4	8,0	8,6
врожденные аномалии (пороки развития) деформации и хромосомные нарушения	11,1	10,0	9,5	7,0	8,4	14,2	6,8	9,3
симптомы, признаки и отклонения от нормы при клинических и лабораторных исследованиях, не классифицированные в других рубриках	5,3	5,6	9,2	23,4	11,9	5,5	5,6	11,9
травмы, отравления и некоторые другие последствия воздействия внешних причин	9,0	11,2	11,5	11,2	11,0	12,4	10,8	10,9

Таблица 11.11 / Table 11.11

Средняя длительность лечения выписанных больных (дети 0–17 лет) при отдельных заболеваниях в стационарах Минздрава Республики Беларусь в 2010 г., дней

Название болезни	Минск	Брестская	Витебская	Гомельская	Гродненская	Минская	Могилевская	РБ
Всего	10,3	8,8	9,3	8,9	8,5	9,5	7,9	9,1
в том числе:								
инфекционные и паразитарные болезни	8,9	8,3	7,1	8,1	7,9	9,6	7,3	8,1
из них: кишечные инфекции	5,6	6,7	5,3	6,5	5,8	7,1	5,2	5,8
сепсис	22,2	15,8	44,0	35,1	14,0	31,0	46,5	26,3
новообразования	12,7	7,5	7,4	6,9	7,7	7,1	9,7	10,5
болезни крови, кроветворных органов и отдельные нарушения, вовлекающие иммунный механизм	12,7	10,9	12,1	10,2	11,8	12,5	10,5	11,7
из них: анемии	15,1	10,9	11,5	9,8	10,3	11,9	9,5	11,6
болезни эндокринной системы, расстройства питания и нарушения обмена веществ	12,6	9,0	10,7	10,9	10,7	12,4	11,8	11,5
сахарный диабет	15,0	8,9	10,4	11,8	12,5	9,8	12,0	12,4
из него сахарный диабет инсулинзависимый	15,0	8,8	10,3	11,9	13,0	10,1	12,0	12,5
психические расстройства и расстройства поведения	22,8	10,6	15,7	19,4	19,5	15,3	15,4	17,8
болезни нервной системы	20,1	12,4	12,0	14,5	14,9	16,4	12,5	14,9
из них:								
воспалительные болезни центральной нервной системы	18,4	11,7	31,1	15,8	16,4	18,6	11,9	17,2

Продолжение таблицы 11.11

Название болезни	Минск	Брест-ская	Витеб-ская	Гомель-ская	Грод-ненская	Мин-ская	Моги-левская	РБ
эпилепсия, эпилептический статус	15,3	8,5	9,2	9,5	7,2	13,5	8,5	10,3
детский церебральный паралич	25,3	11,8	12,5	17,6	21,3	20,2	16,9	19,4
болезни глаза и его придаточного аппарата	6,2	7,5	10,3	13,9	5,8	13,5	11,1	10,7
болезни уха и сосцевидного отростка	8,5	8,1	8,8	8,6	8,7	9,7	8,2	8,6
болезни системы кровообращения	8,8	10,1	7,9	10,4	9,3	10,1	9,2	9,5
из них: острая ревматическая лихорадка	17,8	25,5	15,0	14,3	18,0	15,4	13,2	16,6
хронические ревматические болезни сердца	15,2	17,0	10,0	11,4	13,0	18,9	12,4	14,7
болезни, характеризующиеся повышенным кровяным давлением	13,3	12,2	5,7	11,6	12,1	11,7	10,7	11,7
болезни органов дыхания	7,9	8,3	9,0	8,0	7,0	9,4	7,2	8,2
из них: острые респираторные инфекции	5,9	7,6	7,3	6,9	6,4	7,5	6,6	7,0
пневмония	12,1	11,0	12,2	12,2	11,4	12,4	11,9	11,9
аллергический ринит, вызванный пыльцой растений	14,5	17,2	15,4	11,3	17,2	16,4	8,3	15,0
бронхит хронический и неуточненный	12,3	17,1	14,2	17,3	30,5	19,6	9,4	17,3
астма, астматический статус	12,3	12,2	12,2	12,3	11,6	16,4	9,3	13,3

Продолжение таблицы 11.11

Название болезни	Минск	Брест-ская	Витеб-ская	Гомель-ская	Грод-ненская	Мин-ская	Моги-лев-ская	РБ
болезни органов пищеварения	7,7	6,5	6,2	7,6	6,3	7,4	5,6	6,9
из них:								
болезни полости рта, слюнных желез и челюстей	2,3	6,5	6,6	6,7	6,4	7,8	5,5	4,3
болезни пищевода, желудка и двенадцатиперстной кишки	11,3	8,4	6,8	10,1	6,6	9,3	7,9	9,1
из них: язва желудка и двенадцатиперстной кишки	14,1	12,9	9,0	12,0	12,4	13,7	8,7	11,9
гастрит и дуоденит	11,9	8,9	6,5	11,5	6,2	11,1	7,4	9,7
болезни желчного пузыря, желчевыводящих путей и поджелудочной железы	19,5	8,3	7,9	14,3	8,3	8,2	5,1	14,6
болезни кожи и подкожной клетчатки	7,7	8,2	8,5	8,2	7,6	7,7	6,9	7,9
из них крапивница	6,4	5,3	6,2	6,4	5,3	5,5	5,1	5,8
болезни костно-мышечной системы и соединительной ткани	11,9	16,4	26,6	15,5	24,3	12,7	10,7	16,4
из них: ревматоидный артрит	16,5	14,5	13,7	17,7	22,8	21,0	14,0	16,5
болезни мочеполовой системы	12,6	9,2	9,8	10,1	8,7	10,6	8,6	10,3
из них: острые гломерулярные, тубулоинтерстициальные болезни почек	12,7	13,1	11,6	12,4	13,0	13,2	11,4	12,5
хронические гломерулярные, тубулоинтерстициальные болезни почек	18,7	12,0	13,2	13,4	10,1	13,4	12,6	14,7
мочекаменная болезнь	12,8	8,5	7,1	6,1	5,3	6,9	6,3	8,7

Окончание таблицы 11.11

Название болезни	Минск	Брест-ская	Витеб-ская	Гомель-ская	Грод-ненская	Мин-ская	Моги-лев-ская	РБ
болезни женских тазовых органов	5,7	6,8	6,6	6,8	6,8	7,7	6,1	6,6
беременность, роды и послеродовой период	7,4	9,5	8,2	7,7	8,4	9,5	7,1	8,3
отдельные состояния, возникающие в перинатальном периоде	14,2	13,6	15,4	9,7	10,6	11,8	9,2	12,0
врожденные аномалии (пороки развития) деформации и хромосомные нарушения	11,2	10,2	10,2	11,4	9,5	9,6	10,9	10,6
из них врожденные аномалии (пороки развития системы кровообращения)	14,4	14,1	9,3	8,0	14,0	14,5	11,8	12,3
симптомы, признаки и отклонения от нормы при клинических и лабораторных исследованиях, не классифицированные в других рубриках	14,6	5,9	5,3	4,8	11,5	3,7	6,5	7,4
травмы, отравления и некоторые другие последствия воздействия внешних причин	7,1	7,3	8,4	7,0	6,5	6,7	6,9	7,1

Таблица 11.12 / Table 11.12

Летальность при отдельных заболеваниях в стационарах Минздрава Республики Беларусь в 2009–2010 гг.

Название болезни	Умерло из числа выбывших, %			
	взрослые*		дети до 17 лет включительно	
	2009	2010	2009	2010
Все болезни	1,36	1,44	0,12	0,10
в т.ч. кишечные инфекции	0,00	0,06	0,00	0,00
Туберкулез органов дыхания	4,92	5,17	0,00	0,00
Сепсис	30,00	41,52	6,67	8,82
Вирусный гепатит	0,51	0,43	0,00	0,00
Новообразования	2,03	2,02	0,57	0,36
Сахарный диабет	0,66	0,65	0,00	0,00
Детский церебральный паралич	1,50	0,00	0,17	0,46
Острая ревматическая лихорадка	5,88	0,00	0,00	0,00
Хронические ревматические болезни сердца	2,55	2,58	0,00	0,00
Ишемическая болезнь сердца на фоне артериальной гипертензии	3,00	2,90	0,00	0,00
из нее на фоне артериальной гипертонии	2,16	2,35	0,00	0,00
Острый инфаркт миокарда	5,97	5,68	0,00	0,00
Цереброваскулярные болезни	6,57	7,38	4,69	6,67
из них на фоне артериальной гипертензии	8,08	8,63	0,00	0,00
Субарахноидальное кровоизлияние	19,85	23,21	1 из 13	1 из 11
Внутримозговые и другие нетравматические кровоизлияния	43,86	44,38	2 из 17	2 из 16
Инфаркт мозга	12,89	13,89	0,00	1 из 6

* С 2008 г. дети до 17 лет включительно; взрослые с 18 лет и старше.

Окончание таблицы 11.12

Название болезни	Умерло из числа выбывших, %			
	взрослые*		дети до 17 лет включительно	
	2009	2010	2009	2010
Инсульт, неуточненный как кровоизлияние или инфаркт	19,49	23,97	0,00	0,00
Пневмонии	0,47	0,40	0,04	0,03
Бронхит хронический и неуточненный	0,14	0,22	0,00	0,00
Астма, астматический статус	0,03	0,09	0,00	0,00
Язва желудка и 12-перстной кишки	0,47	0,53	0,00	0,00
Болезни печени	8,88	8,98	0,40	0,64
Острые гломерулярные, туболоинтерстициальные болезни почек	0,31	0,39	0,00	0,03
Мочекаменная болезнь	0,19	0,17	0,00	0,00
Врожденные аномалии, пороки развития, деформации и хромосомные нарушения	1,10	1,03	1,01	0,83
Отдельные состояния, возникающие в перинатальном периоде	0,00	0,00	0,96	0,77
Травмы, отравления и некоторые другие последствия воздействия внешней среды	1,72	1,74	0,15	0,19
из них переломы	0,93	0,84	0,05	0,10
Термические и химические ожоги	3,85	3,72	0,08	0,27
Отравления лекарственными средствами, медикаментами, биологическими веществами, токсическое действие веществ, преимущественно немедицинского назначения	2,10	2,23	0,32	0,08

Таблица 11.13 / Table 11.13

Досуточная летальность детей в возрасте до 1 года в стационарах Минздрава Республики Беларусь

Наименование области	Умерло детей в возрасте до 1 года в первые 24 ч после поступления в стационар (% к числу умерших в возрасте до 1 года*)						
	1990	2000	2005	2007	2008	2009	2010
г. Минск	5,4	4,1	5,7	5,7	8,7	2,6	4,7
Брестская	18,6	10,0	10,3	12,1	9,1	12,7	11,8
Витебская	21,7	20,9	2,9	3,2	6,1	0,00	5,9
Гомельская	47,0	34,3	4,6	2,7	3,3	5,3	9,6
Гродненская	21,7	9,3	28,6	68,8	15,4	3,8	12,5
Минская	17,3	8,8	1,4	4,5	4,2	8,1	8,1
Могилевская	51,3	7,6	9,1	4,1	14,3	9,7	10,7
Республика Беларусь	21,8	14,0	7,4	8,3	7,6	5,5	8,2

*Досуточная летальность вычислена по формуле:

$$\frac{\text{умерло детей в возрасте до 1 года в первые 24 ч после поступления в стационар (без умерших в первые 24 ч после рождения)}}{\text{умерло детей в возрасте до 1 года – число новорожденных, умерших в возрасте 0–24 ч}} \times 100$$

Таблица 11.14 / Table 11.14

Родовспоможение в Республике Беларусь

	1990	2000	2005	2007	2008	2009	2010
Сроки поступления беременных под наблюдение							
Из общего числа беременных, поступивших под наблюдение консультации, поступило со сроком беременности до 12 недель, %	81,3	90,4	93,5	94,7	95,4	95,8	95,9
Оперативные пособия при беременности и родах во врачебных стационарах (на 1000 родов)							
1. Число наложений щипцов	7,7	3,4	3,4	1,8	1,4	1,1	0,9
2. Число наложений вакуум-экстрактора	0,2	0,11	1,0	1,7	2,1	3,5	4,1
3. Число кесаревых сечений (кроме малых влагалищных)	74,8	166,3	191,0	209,0	214,5	223,0	232,7
Осложнения при родах во врачебных стационарах (на 1000 родов)							
1. Кровотечение	20,0	26,0	22,6	18,1	17,9	16,1	16,1
2. Эклампсия и преэклампсия	0,92	1,5	1,1	1,5	1,5	1,3	1,7
3. Разрывы матки	0,05	0,02	0,03	0,05	0,04	0,02	0,01
4. Разрывы промежности III и IV степени	0,19	0,07	0,07	0,05	0,03	0,03	0,04

Продолжение таблицы 11.14

	1990	2000	2005	2007	2008	2009	2010
Смертность беременных, рожениц и родильниц (умерло на 1000 родов)							
От всех причин	0,21	0,24	0,16	0,06	0,02	0,01	0,01
в т. ч.:							
а) от кровотечений	0,028	н.св.	0,011	0,00	0,00	0,00	0,00
б) от эклампсий	0,014	н.св.	0,00	0,00	0,00	0,00	0,00
в) от разрывов матки	0,014	н.св.	0,00	0,00	0,00	0,00	0,00
Сведения о новорожденных							
1. Охват новорожденных прививками против туберкулеза, %	90,6	93,3	91,6	91,6	90,0	89,6	88,2
2. Родилось недоношенных из числа родившихся, %	4,4	4,7	4,6	4,3	4,1	4,2	4,2
а) живыми							
б) мертвыми	35,2	65,9	65,0	64,3	61,1	55,8	55,9
3. Мертворожденные из числа родившихся живыми и мертвыми, %	0,65	0,57	0,51	0,39	0,35	0,32	0,27
Смертность новорожденных в родовспомогательных организациях (число умерших на 1000 родившихся)							
От всех причин	5,1	3,6	1,7	1,4	1,1	1,1	0,80
в т. ч.:							
среди доношенных	2,3	1,2	0,6	0,5	0,4	0,4	0,4
среди недоношенных	63,8	50,0	24,6	20,8	17,4	17,3	10,7
а) от родовых травм	0,46	0,09	0,03	0,01	0,00	0,00	0,009
б) от пневмонии	0,11	0,03	0,02	0,00	0,00	0,00	0,00
в) от сепсиса	0,07	0,07	0,08	0,02	0,02	0,04	0,02
г) от врожденных аномалий	1,01	0,62	0,28	0,19	0,14	0,20	0,07

Примечание. С 1994 г. при расчете учитывались умершие дети с массой тела 500 г и более.

Продолжение таблицы 11.14

	1990	2000	2005	2007	2008	2009	2010
Заболеваемость новорожденных (заболело на 100 родившихся в родовспомогательных организациях)							
Всего заболело	11,9	19,0	22,2	20,5	19,7	20,2	20,2
из них:							
а) доношенных	10,1	15,1	18,5	16,9	16,2	16,7	16,7
б) недоношенных	52,1	97,7	100,0	100,0	100,0	100,0	100,0
в т. ч. больных							
1. с родовыми травмами	0,7	2,64	2,94	3,02	2,91	2,93	2,86
из них:							
а) доношенных	0,68	2,72	3,06	3,12	3,01	3,02	2,95
б) недоношенных	1,17	1,11	0,60	0,65	0,74	0,82	0,83
2. Пневмониями	0,07	0,04	0,004	0,01	0,003	0,001	0,005
из них:							
а) доношенных	0,04	0,02	0,003	0,01	0,002	0,001	0,004
б) недоношенных	0,8	0,36	0,02	0,13	0,00	0,00	0,02
3. Сепсисом новорожденных	0,01	0,02	0,04	0,03	0,02	0,03	0,03
из них:							
а) доношенных	0,008	0,02	0,01	0,01	0,002	0,006	0,004
б) недоношенных	0,05	0,22	0,65	0,41	0,41	0,48	0,70

Окончание таблицы 11.14

	1990	2000	2005	2007	2008	2009	2010
**Летальность новорожденных в родовспомогательных стационарах (отделениях) — число умерших на 100 родившихся больными и заболевших*, **							
Все заболевания	4,2	1,87	0,77	0,67	0,57	0,54	0,39
из них:							
а) среди доношенных	2,3	0,83	0,33	0,29	0,27	0,22	0,21
б) среди недоношенных	12,2	5,1	2,4	2,1	1,7	1,7	1,1
1. Родовые травмы	6,5	0,36	0,11	0,03	0,00	0,00	0,03
из них:							
а) среди доношенных	4,4	0,208	0,08	0,00	0,00	0,00	0,00
б) среди недоношенных	29,7	4,0	4,0	3,4	0,00	0,00	0,02
2. Пневмония	15,1	8,3	2 из 4	0,00	0,00	0,00	0,00
из них:							
а) среди доношенных	7,1	0,0	1 из 3	0,00	0,00	0,00	0,00
б) среди недоношенных	24,0	18,8	1 из 1	0,00	0,00	0,00	0,00
3. Сепсис	10 из 14	7 из 21	7 из 35	2 из 27	2 из 21	4 из 28	2 из 36
из них:							
а) среди доношенных	8 из 11	2 из 11	2 из 8	-	1 из 3	2 из 6	0,00
б) среди недоношенных	2 из 3	5 из 10	5 из 27	2 из 18	1 из 18	2 из 22	2 из 32
4. Врожденные аномалии	6,0	2,9	1,2	0,9	0,7	1,0	0,37
из них:							
а) среди доношенных	4,5	2,3	0,9	0,8	0,6	0,5	0,21
б) среди недоношенных	26,3	8,2	4,3	3,0	2,1	6,5	1,8

* С 1994 г. при расчете учитывались умершие дети с массой тела 500 г и более.

** Без переведенных из родовспомогательных организаций.

Таблица 11.15 / Table 11.15

Родовспоможение по областям Республики Беларусь в 2009–2010 гг.

Наименование области	Поступило беременных под наблюдение со сроком беременности до 12 недель к общему числу поступивших под наблюдение, %		Из общего числа родов, удельный вес родов в стационарах, %		Смертность беременных, рожениц и родильниц (умерло на 100 тыс. родившихся живыми)	
	2009	2010	2009	2010	2009	2010
г. Минск	96,6	97,4	99,9	99,9	0,0	4,2
Брестская	95,5	96,3	99,8	99,7	5,9	0,0
Витебская	96,1	96,2	99,7	99,8	0,0	0,0
Гомельская	94,5	93,2	99,5	99,6	0,0	0,0
Гродненская	98,0	97,7	99,9	99,97	0,0	0,0
Минская	95,1	95,1	99,8	99,8	0,0	0,0
Могилевская	94,8	94,6	99,5	99,6	0,0	0,0
Республика Беларусь	**95,8**	**95,9**	**99,7**	**99,8**	**0,9**	**0,9**

Окончание таблицы 11.15

Наименование области	Год	Смертность новорожденных от всех причин на 1000 родившихся			Охват новорожденных в стационаре прививками против туберкулеза, %	Недоношенных из общего числа родившихся живыми, %	Мертворожденных из общего числа родившихся живыми и мертвыми, %
		всего	в т. ч.				
			доношенных	недоношенных			
г. Минск	2009	1,2	0,5	13,8	85,6	5,3	0,5
	2010	0,6	0,2	6,0	85,1	5,6	0,3
Брестская	2009	1,1	0,3	20,1	85,3	3,8	0,3
	2010	0,8	0,4	11,2	81,0	3,7	0,3
Витебская	2009	1,6	0,6	28,7	95,5	3,6	0,2
	2010	1,2	0,4	20,4	95,5	3,7	0,3
Гомельская	2009	2,0	0,4	34,3	92,6	4,6	0,3
	2010	1,6	0,7	20,4	83,3	4,5	0,2
Гродненская	2009	0,3	0,3	2,8	91,2	3,0	0,3
	2010	0,8	0,4	11,2	94,2	3,0	0,2
Минская	2009	0,2	0,1	1,9	90,1	3,4	0,3
	2010	0,3	0,1	2,0	91,3	3,3	0,3
Могилевская	2009	0,9	0,3	13,2	91,1	5,0	0,2
	2010	0,5	0,1	9,0	90,8	4,8	0,2
Республика Беларусь	**2009**	**1,1**	**0,4**	**17,3**	**89,6**	**4,2**	**0,3**
	2010	**0,80**	**0,4**	**10,7**	**88,2**	**4,2**	**0,3**

Таблица 11.16 / Table 11.16

Число абортов и родов по областям Республики Беларусь в 2009–2010 гг. (все ведомства)

Наименование области	Число абортов (включая мини-аборты), тыс.		Число абортов на 1000 женщин 15–49 лет (включая миниаборты)		Число родов, тыс.		Число родов на 1000 женщин в возрасте 15–49 лет		Число абортов (включая миниаборты) на 100 родившихся живыми	
	2009	2010	2009	2010	2009	2010	2009	2010	2009	2010
г. Минск	9,2	9,0	17,2	16,7	23,0	23,6	42,9	43,8	43,6	42,6
Брестская	4,7	4,0	13,1	11,4	16,8	16,7	47,2	47,8	27,2	23,4
Витебская	5,3	4,5	17,0	14,6	12,3	12,0	39,2	39,0	42,5	36,4
Гомельская	6,5	5,9	17,2	16,0	16,9	16,3	44,8	44,0	37,8	35,6
Гродненская	2,9	2,8	10,5	10,4	11,9	11,6	43,4	43,2	23,1	23,0
Минская	3,7	3,6	10,5	10,2	15,7	15,6	44,1	44,9	22,6	21,3
Могилевская	3,6	3,5	12,9	12,5	11,9	11,4	42,2	41,4	29,6	29,2
Республика Беларусь	**36,0**	**33,3**	**14,4**	**13,5**	**108,5**	**107,2**	**43,5**	**43,6**	**32,9**	**30,8**

Таблица 11.17 / Table 11.17

Данные об абортах в Республике Беларусь

Год***	Число абортов		Удельный вес внебольничных абортов, %	Число абортов		Умерло после абортов в организациях, производящих аборты	
	всего	в т. ч. начатых и начавшихся вне лечебной организации		на 1000 женщин фертильного возраста (15–49 лет*)	на 100 родившихся живыми и мертвыми	всего	в т. ч. после абортов, начатых и начавшихся вне лечебной организации
1990**	114292	18874	16,5	46,2	79,9	11	4
1995	81405	13108	16,1	31,3	78,8	1	1
2000	62429	10974	17,6	23,6	65,4	3	3
2001	54360	10664	19,6	20,5	59,0	2	1
2002	49160	10475	21,3	18,4	55,2	-	-
2003	45482	9826	21,6	17,0	51,2	3	1
2004	41414	8967	21,6	15,5	46,4	2	1
2005	37688	8314	22,1	14,2	41,6	1	-
2006	35161	8115	23,1	13,4	36,2	1	1
2007	27512	6858	24,9	10,5	26,4	-	-
2008	26350	6924	26,3	10,2	24,3	-	-
2009	22900	5917	25,8	8,9	20,9	-	-
2010	20693	5562	26,9	8,5	19,1	-	-

*Численность женщин на начало года.

**С 1990 г. данные без операций искусственного прерывания беременности ранних сроков, произведенных методом вакуум-аспирации.

***С 1999 г. включены все ведомства.

Таблица 11.18 / Table 11.18

Данные об абортах по областям Республики Беларусь за 2009–2010 гг. (все ведомства)*

Наименование области	Год	Число абортов		Удельный вес внебольничных абортов в общем числе абортов, %	Число абортов на 100 родившихся живыми и мертвыми	Умерло в организациях, производящих аборты	
		всего	в т. ч. начатых и начавшихся вне лечебной организации			всего	из них после абортов, начатых и начавшихся вне лечебного учреждения
г. Минск	2009	4620	1629	35,3	21,7	-	-
	2010	4282	1571	36,7	20,2	-	-
Брестская	2009	3614	799	22,1	21,0	-	-
	2010	2951	728	24,7	17,2	-	-
Витебская	2009	3152	679	21,5	25,0	-	-
	2010	2718	542	19,9	21,8	-	-
Гомельская	2009	4223	864	20,5	24,6	-	-
	2010	3798	766	20,2	22,7	-	-
Гродненская	2009	2305	578	25,1	18,5	-	-
	2010	2276	588	25,8	18,6	-	-
Минская	2009	2544	571	22,4	15,4	-	-
	2010	2423	613	25,3	14,5	-	-
Могилевская	2009	2442	797	32,6	19,8	-	-
	2010	2245	754	33,6	18,9	-	-
Республика Беларусь	**2009**	**22900**	**5917**	**25,8**	**20,9**	**-**	**-**
	2010	**20693**	**5562**	**26,9**	**19,1**	**-**	**-**

*Исключая мини-аборты методом вакуум-аспирации.

Таблица 11.18.1 / Table 11.18.1

Данные об абортах за 2010 г. по Республике Беларусь (все ведомства)

	Все ведомства	В т. ч.					
		Министерство здравоохранения	Министерство внутренних дел	Комитет государственной безопасности	врачебно-санитарная служба Белорусской железной дороги	ГУ «Республиканская больница УД Президента РБ»	Прочие
Всего абортов (включая мини-аборты)	33262	27662	133	8	182	75	5202
в т. ч. по возрастам							
14 и моложе	17	17	-	-	-	-	-
15–19	2632	2440	-	-	2	1	189
20–24	7452	6413	15	-	31	2	991
25–29	8793	7308	27	1	50	21	1386
30–34	7401	5784	36	4	49	24	1504
35–39	4819	3947	32	1	39	16	784
40–44	1938	1581	18	2	10	10	317
45 и старше	210	172	5	-	1	1	31
Аборты у первобеременных	5021	4370	5	-	4	3	639

Таблица 11.18.2 / Table 11.18.2

*Прерывание беременности (аборты) в Республике Беларусь (в динамике)**

Год	Число абортов		
	всего, тыс.	на 1000 женщин в возрасте 15–49 лет	на 100 родов
1990	260,8	106,0	183,0
1995	193,3	74,9	188,6
1996	174,1	66,9	180,6
1997	152,7	58,3	168,0
1998	145,3	55,3	155,0
1999	135,8	51,5	144,2
2000	121,9	46,1	128,7
2001	101,4	38,2	109,4
2002	89,9	33,7	100,3
2003	80,2	30,0	90,2
2004	71,7	26,8	80,7
2005	64,6	24,3	72,0
2006	58,5	22,1	61,0
2007	46,3	17,9	45,1
2008	42,2	16,3	39,4
2009	36,0	14,1	33,2
2010	33,3	13,5	31,0

*Данные с операциями искусственного прерывания беременности ранних сроков, произведенными методом вакуум-аспирации в амбулаторных условиях.

Таблица 11.19 / Table 11.19

Стоматологическая и зубоврачебная помощь в Республике Беларусь

Год	Число стоматологических поликлиник	Число посещений в поликлиниках, тыс.	Число организаций, имеющих стоматологические отделения (кабинеты)	Число посещений в кабинетах, тыс.	Всего посещений стоматологов, зубных врачей и зубных фельдшеров, тыс.
1990	64	5817,3	1001	7356,0	13173,3
1995	76	5858,4	1084	7319,8	13178,2
2000	78	6456,0	1044	7088,9	13544,9
2005	69	6717,2	986	7723,1	14440,3
2006	68	6855,3	991	7542,3	14397,6
2007	67	7045,7	997	7280,3	14326,0
2008	67	6773,0	1017	7268,3	14041,3
2009	66	6056,3	1024	8086,0	14142,3
2010	67	6005,9	1018	8160,8	14166,7
В т. ч. по областям					
г. Минск	15	958,8	61	1942,7	2901,5
Брестская	8	860,7	176	1160,7	2021,4
Витебская	6	803,2	142	1149,8	1953,0
Гомельская	14	1280,2	158	938,6	2218,8
Гродненская	1	454,9	153	1076,1	1531,0
Минская	10	703,3	208	1269,2	1972,5
Могилевская	13	944,8	120	623,7	1568,5

Окончание таблицы 11.19

Год	Число занятых должностей стоматологов и зубных врачей (включая должности в зубопротезных кабинетах)	Число организаций, имеющих зубопротезные кабинеты в городах и сельской местности	Число лиц, получивших зубные протезы	
			абсолютное число	на 1000 населения (15 лет и старше)
1990	4890	231	305216	38,9
1995	5559	241	266465	33,2
2000	5633	233	243575	30,0
2005*	3899	212	273803	33,1
2006	3956	211	276249	33,4
2007	3903	207	286640	34,7
2008**	3895	195	242915	30,8
2009	3920	193	230755	29,8
2010	3974	192	226227	29,2
В том числе по областям				
г. Минск	1203	18	47206	30,6
Брестская	530	26	29501	26,5
Витебская	455	26	32695	32,2
Гомельская	356	34	31304	26,9
Гродненская	352	26	24216	28,0
Минская	614	33	33257	28,8
Могилевская	464	29	28048	31,5

* 2002 г. без зубных врачей.
** С 2008 г. взрослые с 18 лет и старше, дети от 0 до 17 включительно.

Таблица 11.20 / Table 11.20

Число первичных посещений к врачам стоматологам и зубным фельдшерам

Год	Всего	В т. ч.		Всего	В т. ч.	
		взрослые и подростки	дети (0–14 лет включительно)		взрослые и подростки	дети (0–14 лет включительно
	Абсолютное число, тыс.			На 100 человек населения		
1990	6116,7	4375,5	1741,2	59,9	55,7	73,9
1995	6065,5	4284,5	1781,0	58,9	53,4	78,4
2000	5798,5	4117,8	1680,7	57,9	50,7	88,6
2005	6196,7	4675,5	1521,2	63,4	56,5	101,1
2006	5711,2	4264,0	1447,2	58,8	51,6	100,2
2007	5833,4	4364,6	1468,8	60,1	52,8	102,5
2008*	5736,5	4018,3	1718,2	59,3	51,0	95,3
2009	5783,5	4046,1	1737,4	60,8	52,3	98,2
2010	5809,0	4097,9	1711,1	61,2	52,9	97,9
			В т. ч. по областям			
г. Минск	1001,8	703,8	298,0	54,0	45,7	95,5
Брестская	852,9	572,0	280,9	61,1	51,4	98,6
Витебская	780,6	597,7	182,9	63,7	58,8	87,2
Гомельская	885,3	657,5	227,8	61,6	56,5	83,3
Гродненская	692,5	491,1	201,4	64,8	56,7	99,2
Минская	872,3	560,7	311,6	61,6	48,6	118,8
Могилевская	723,6	515,1	208,5	66,2	57,8	103,2

* С 2008 г. взрослые с 18 лет и старше, дети от 0 до 17 лет включительно.

Таблица 11.21 / Table 11.21

Психоневрологическая помощь населению Республики Беларусь

Год	Число диспансерных организаций		Число больничных организаций, оказывающих стационарную помощь		Число коек для психически больных	
	психоневрологических диспансеров	организаций, имеющих психоневрологические диспансерные отделения (кабинеты)	психиатрических (психоневрологических) больниц	психоневрологических диспансеров, имеющих стационары	абсолютное число	на 10 тыс. населения
1990	12	129	17	6	11370	11,1
1995	13	131	17	6	10185	9,9
2000	15	148	17	6	9954	10,0
2005	14	139	14	6	6955	7,1
2006	14	142	14	6	6770	7,0
2007	14	139	14	6	6755	7,0
2008	14	145	14	6	6665	6,9
2009	14	142	14	6	6610	7,0
2010	14	141	14	6	6555	69
В т. ч. по областям						
г. Минск	2	5	1	1	1925	10,3
Брестская	3	18	3	2	965	6,9
Витебская	3	33	4	-	845	6,9
Гомельская	1	17	1	1	890	6,2
Гродненская	-	23	3	-	1020	9,6
Минская	4	23	-	1	20	0,1
Могилевская	1	22	2	1	890	8,2

Таблица 11.22 / Table 11.22

Психотерапевтическая помощь населению Республики Беларусь

	1990	1995	2000	2005	2007	2008	2009	2010
Число организаций, имеющих психотерапевтические кабинеты	48	82	82	96	94	100	103	106
Число занятых должностей психотерапевтов	55	112	165	193	219	232	249	264
Число физических лиц на занятых должностях (без совместительства)	37	80	116	151	172	178	185	197
Число занятых должностей участковых психотерапевтов	20	35	68	115	122	136	128	140

Таблица 11.23 / Table 11.23

Наркологическая помощь населению Республики Беларусь

Год	Число наркологических диспансеров	В т. ч. имеющих стационары	Число коек (в диспансерах и других леч. организациях)	Число организаций, имеющих наркологические кабинеты		Число кабинетов анонимного лечения больных алкоголизмом	Число кабинетов экспертизы алкогольного опьянения	Число кабинетов антиалкогольной пропаганды и профилактической помощи
				всего	в т. ч. для подростков			
1990	17	14	4490	124	5	18	7	13
1995	11	7	1614	118	5	18/2*	14	7
2000	10	6	1801	134	8	19/2	17	10
2005	10	5	1275	159	31	23/4	20	13
2006	10	5	1303	157	30	22/4	20	11
2007	10	6	1392	154	28	22/5	20	11
2008	10	6	1332	152	28	22/7	20	11
2009	11	7	1325	150	27	22/8	21	11
2010	11	7	1373	150	27	22/7	23	11
В т. ч. по областям								
г. Минск	1	1	575	3	1	1/1	1	1
Брестская	3	3	180	20	3	3/1	4	3
Витебская	-	-	180	33	8	4/1	2	1
Гомельская	4	1	100	26	5	5/1	6	1
Гродненская	-	-	166	19	3	2/1	4	1
Минская	1	-	60	26	5	5/2	4	2
Могилевская	2	2	112	23	2	2/-	2	2

*В знаменателе — кроме того, хозрасчетные.

Таблица 11.24 / Table 11.24

Деятельность лечебно-вспомогательных отделений. Деятельность радиологического отделения

Год	Число больных, закончивших лечение				
	лучевой рентгенотерапией		дистанционной гамма-терапией	радиоактивными препаратами	
	всего	в т. ч. коротко-фокусной		закрытыми	открытыми
1990	20513	4566	11630	1299	277
1995	19415	2862	14216	1724	202
2000	24139	4582	16207	1617	767
2005	23691	2390	16516	2447	986
2006	22936	1916	16629	2094	1029
2007	22346	2551	15553	2847	984
2008	22951	2156	16630	2235	1488
2009	21924	2250	15846	2089	1889
2010	22828	2502	16216	2161	1860
В т. ч. по областям					
г. Минск	6736	386	5769	576	669
Брестская	3322	435	2813	74	-
Витебская	2788	235	1970	-	-
Гомельская	4795	569	1715	1217	1150
Гродненская	2140	261	1879	-	41
Минская	831	251	435	-	-
Могилевская	2216	365	1635	294	-

Таблица 11.25 / Table 11.25

Деятельность физиотерапевтического отделения (кабинета)

Год	Число лиц, закончивших лечение	Из них детей до 17 лет включительно*	Число отпущенных процедур — всего, тыс.	В т. ч. амбулаторным больным (включая лечившихся на дому)	Число физиотерапевтических процедур на одно лечившееся лицо	Число физиотерапевтических процедур	
						на 100 посещений в поликлинике**	на 1 больного, поступившего в стационар
1990	5361813	1228185	58033,5	33072,7	10,8	38,2	9,8
1995	5125566	1119844	60862,4	34696,3	11,9	38,8	10,2
2000	5425177	1197494	68306,3	38799,2	12,6	39,8	10,5
2005	5043689	1051609	64551,2	38743,8	12,8	37,8	10,0
2006	5142790	1028533	64455,5	39023,7	12,5	37,8	9,8
2007	5168028	1011469	65521.5	39077.5	12.7	37.6	9.9
2008	5207758	1050501	66502,2	38451,5	12,8	36,6	10,2
2009	5194353	1083097	68051,0	40962,5	13,1	38,3	9,7
2010	5392502	1112639	69542,7	41174,3	12,9	38,4	10,0
В т. ч. по областям							
г. Минск	1292199	280665	18032,9	12193,4	14,0	59,3	11,4
Брестская	912008	157738	8839,3	4738,1	9,7	28,5	9,8
Витебская	602947	132924	8245,5	4423,4	13,7	32,4	10,3
Гомельская	782934	166697	10041,6	6244,0	12,8	36,2	8,1
Гродненская	636522	107443	8601,2	4852,1	13,5	38,2	11,9
Минская	617182	153006	7755,5	4506,8	12,6	31,6	8,3
Могилевская	548710	114166	8026,7	4216,5	14,6	34,9	10,9

*С 2008 г. дети в возрасте 0–17 лет включительно.

**Без посещений стоматологов и зубных врачей.

Таблица 11.26 / Table 11.26

Деятельность кабинета лечебной физкультуры и кабинета рефлексотерапии

Год	Кабинет ЛФК			Число занятий ЛФК на одно лицо, закончившее лечение	Кабинет рефлексотерапии		
	число лиц, закончивших лечение		число отпущенных процедур, тыс.		число лиц, закончивших лечение	число отпущенных процедур, тыс.	число процедур на одно лицо, закончившее лечение
	всего	из них детей до 17 лет включительно*					
1990	863868	153016	8835,9	10,2	58342	630,1	10,8
1995	938166	172952	9883,7	10,5	89816	910,6	10,1
2000	1098349	208326	11804,5	10,8	83090	824,9	9,9
2005	1271761	222611	12032,3	9,5	62276	631,5	10,1
2006	1344828	234569	12206,2	9,1	64639	655,4	10,1
2007	1362694	237091	12423,8	9,1	65084	632,2	9,7
2008	1362289	260301	12886,4	9,5	63212	612,2	9,7
2009	1378670	260946	12880,8	9,3	67520	681,0	10,1
2010	1443403	274585	13064,8	9,0	68365	693,8	10,2
В т. ч. по областям							
г. Минск	291330	46802	3430,7	11,8	20008	245,1	12,2
Брестская	242114	41760	2211,5	9,1	7511	55,3	7,4
Витебская	234525	52742	1851,3	7,9	9369	119,7	12,8
Гомельская	128035	31475	1198,3	9,4	8059	62,3	7,7
Гродненская	213412	35010	1712,7	8,0	7213	64,7	9,0
Минская	153159	31621	1152,4	7,5	10986	98,8	9,0
Могилевская	180828	35175	1507,9	8,3	5219	47,9	9,2

* С 2008 г. дети в возрасте 0–17 лет включительно.

Таблица 11.27 / Table 11.27

Деятельность лаборатории радиоизотопной диагностики

Год	Выполнено радиодиагностических исследований		Удельный вес исследований от общего числа радиодиагностических исследований, %		
	абсолютное число, тыс.	на 10 тыс. населения	скенирование	функциональные исследования	прочие исследования
1990	268,9	263,3	13,8	85,4	0,8
1995	425,2	413,6	7,3	91,7	1,0
2000	523,3	523,0	5,6	93,8	0,6
2005	506,8	518,4	7,1	84,3	8,5
2006	462,9	475,6	9,1	89,8	1,1
2007	473,9	488,4	9,7	90,0	0,3
2008	558,0	576,4	10,7	89,4	–
2009	534,0	561,7	10,1	89,1	0,8
2010	528,3	556,7	10,0	88,3	1,7
В т. ч. по областям					
г. Минск	93,8	506,0	29,0	71,0	-
Брестская	4,4	31,5	15,9	84,1	-
Витебская	187,6	1530,6	4,2	95,8	-
Гомельская	27,9	194,1	21,9	78,1	-
Гродненская	15,2	142,2	17,8	82,2	-
Минская	5,6	39,6	28,6	71,4	-
Могилевская	193,8	1773,6	3,6	91,8	4,6

Таблица 11.28 / Table 11.28

Деятельность эндоскопического отделения (кабинета)

Год	Выполнено эндоскопических исследований				
	всего, тыс.	в т. ч.			
		гастроскопия	колоноскопия	бронхоскопия	прочие
1990	323,7	273,5	14,6	13,0	22,6
1995	566,5	490,5	27,6	20,5	27,9
2000	658,9	554,2	29,4	28,2	47,1
2005	713,9	590,9	36,0	41,1	45,9
2006	735,3	612,3	39,8	42,7	40,5
2007	733,4	605,1	43,5	40,6	44,2
2008	748,7	612,0	55,1	41,2	40,4
2009	760,3	623,7	56,2	41,3	39,1
2010	775,6	634,2	59,0	45,2	37,2
	В т. ч. по областям				
г. Минск	182,2	140,1	18,1	14,4	9,6
Брестская	108,8	93,2	4,8	4,7	6,1
Витебская	112,1	87,1	11,5	6,2	7,3
Гомельская	108,0	87,5	10,0	6,3	4,2
Гродненская	80,3	70,9	4,0	3,3	2,1
Минская	98,4	85,4	5,6	4,1	3,3
Могилевская	85,8	70,0	5,0	6,2	4,6

Таблица 11.29 / Table 11.29

Деятельность клинико-диагностических лабораторий

Год	Число произведенных анализов			Число анализов на 100 посещений в поликлинике (включая больных на дому)**	Удельный вес анализов, произведенных амбулаторно, в общем числе анализов, %	Число анализов на одного больного, поступившего в стационар	Число анализов на одного жителя
	всего	в т. ч.					
		амбулаторным больным*	больным в стационаре				
1990	167640,6	86868,5	80772,1	100,4	51,8	31,6	16,4
1995	178615,4	94124,2	84491,2	105,3	52,7	33,1	17,4
2000	202578,5	105997,9	96580,6	108,7	52,3	34,5	20,2
2005	228799,5	129210,7	99588,8	126,2	56,5	38,6	23,4
2006	241957,9	135652,8	106305,1	131,3	56,1	41,1	24,9
2007	252794,5	139136,8	113657,7	134,0	55,0	42,7	26,1
2008	280824,0	150818,8	130005,2	143,7	53,7	47,4	29,0
2009	296175,8	158028,8	138147,0	147,6	53,4	49,5	31,2
2010	288126,6	161637,3	126489,3	150,8	56,1	44,7	30,4
В т. ч. по областям							
г. Минск	70533,7	37780,8	32752,9	183,7	53,6	63,9	38,0
Брестская	39951,5	22890,7	17060,8	137,5	57,3	40,9	28,6
Витебская	33799,8	19381,6	14418,2	142,2	57,3	39,0	27,6
Гомельская	45669,9	26250,9	19419,0	152,2	57,5	41,3	31,8
Гродненская	29313,5	16687,6	12625,9	131,3	56,9	39,9	27,4
Минская	37548,3	22222,3	15326,0	155,8	59,2	39,0	26,5
Могилевская	31309,9	16423,4	14886,5	135,8	52,4	42,7	28,6

*Включая больных на дому.

**Без посещений стоматологов и зубных врачей.

Таблица 11.30 / Table 11.30

Удельный вес специальных видов лабораторных исследований (от общего числа исследований)

Год	Гематологических		Цитологических		Биохимических		Микробиологических		Иммунологических		Прочих анализов	
	абсолютное число, тыс.	%	абсолютное число, тыс.	%	абсолютное число, тыс.	%	абсолютное число, тыс.	%	абсолютное число, тыс.	%	абсолютное число, тыс.	%
1990	55850,6	33,3	3786,0	2,3	18402,7	11,0	2968,5	1,8	8556,6	5,1	78076,2	46,5
2000	65046,3	32,1	5581,3	2,8	30482,3	15,0	4820,8	2,4	11580,6	5,7	85067,2	42,0
2005	75103,4	32,8	5469,4	2,4	40649,6	17,8	5277,0	2,3	12114,7	5,3	90185,4	39,4
2006	79155,8	32,7	5321,2	2,2	45829,3	18,9	4944,2	2,0	12106,4	5,0	94601,0	39,1
2007	83122,6	32,9	5533,0	2,2	54020,9	21,4	5337,7	2,1	12205,3	4,8	92575,0	30,0
2008	91329,7	32,5	5927,9	2,1	63360,6	22,6	5662,2	2,0	12932,9	4,6	101610,7	36,2
2009	93526,4	31,6	6410,3	2,2	64882,3	21,9	5863,0	2,0	13380,6	4,5	112113,2	37,9
2010	96809,1	33,6	5822,0	2,0	70364,6	24,4	5134,4	1,8	11909,3	4,1	98087,2	34,0
В т. ч. по областям												
г. Минск	23311,7	33,0	1011,2	1,4	22664,7	32,1	1593,3	2,3	2555,3	3,6	19397,5	27,5
Брестская	13482,3	33,8	815,7	2,0	8619,5	21,6	592,4	1,5	1798,7	4,5	14642,9	36,6
Витебская	11098,2	32,8	555,1	1,6	7764,7	23,0	710,7	2,1	1471,6	4,4	12199,5	36,1
Гомельская	17238,8	37,8	1121,5	2,5	9473,1	20,7	929,9	2,0	1929,5	4,2	14977,1	32,8
Гродненская	9218,0	31,4	991,8	3,4	6698,0	22,8	295,5	1,0	1374,3	4,7	10735,9	36,6
Минская	12528,0	33,4	715,3	1,9	7907,7	21,1	523,4	1,4	1653,1	4,4	14220,8	37,9
Могилевская	9932,1	31,7	611,4	2,0	7236,9	23,1	489,2	1,6	1126,8	3,6	11913,5	38,0

Таблица 11.31 / Table 11.31

Деятельность кабинета функциональной диагностики

Год	Число обследованных лиц		Всего исследований, тыс.	В т. ч.		Число исследований на 1 обследованного	Число исследований	
	всего	из них детей (0–17 лет)		амбулаторным больным (включая больных на дому)	больным в стационаре		на 100 посещений в поликлинике	на 1 поступившего в стационар
1990	4218703	348007	5346,6	3179,4	2167,2	1,27	3,67	0,85
1995	4572865	473086	6319,5	3338,5	2981,0	1,38	3,78	1,17
2000	5220682	479917	6767,9	3827,7	2940,2	1,30	3,93	1,05
2005	6279580	543330	8664,0	4778,7	3885,3	1,38	4,67	1,51
2006	6729443	600632	8599,9	5160,7	3439,2	1,28	5,0	1,33
2007	7047802	605784	9060,4	5450,1	3610,3	1,29	5,0	1,36
2008*	7867154	761558	10840,0	6272,3	4567,7	1,38	6,0	1,67
2009	7968394	833783	10537,2	6805,3	3731,9	1,32	6,36	1,34
2010	8104197	878139	10618,5	6618,4	4000,1	1,31	6,18	1,41
В т. ч. по областям								
г. Минск	1595500	205291	2372,9	1438,8	934,1	1,49	7,00	1,82
Брестская	1099976	124920	1375,1	891,0	484,1	1,25	5,35	1,16
Витебская	1050238	118583	1256,2	760,8	495,4	1,20	5,58	1,34
Гомельская	1226199	100376	1667,0	1052,4	614,6	1,36	6,10	1,31
Гродненская	1042993	71315	1248,2	763,1	485,1	1,20	6,0	1,53
Минская	1107551	152812	1447,1	949,2	497,9	1,31	6,66	1,27
Могилевская	981740	104842	1252,0	763,1	488,9	1,28	6,31	1,40

*С 2008 г. дети в возрасте 0–17 лет включительно.

Таблица 11.32 / Table 11.32

Территориальные терапевтические участки в городских поселениях

Год	Число занятых должностей участковых терапевтов в системе Минздрава*	Численность взрослого населения (18 лет и старше)	
		в городских поселениях на начало года	на одну занятую должность терапевта
2006	3262	5720966	1754
2007	3351	5783899	1726
2008	3400	5840433	1717
2009	3360	5757393	1714
2010	3709	5812600	1567
В т. ч. по областям			
г. Минск	869	1552371	1786
Брестская	490	739179	1508
Витебская	460	747299	1625
Гомельская	650	858764	1321
Гродненская	396	600260	1516
Минская	390	636754	1633
Могилевская	454	677973	1493

*С 1989 г. используются сведения о занятых должностях участковых терапевтов.

Таблица 11.33 / Table 11.33

Территориальные педиатрические участки в городских поселениях

Год	Число занятых должностей участковых педиатров в системе Минздрава	Число детей (0–17 лет)	
		в городских поселениях на начало года	на 1 занятую должность участкового педиатра
2006	1897	1353791	714
2007	2061	1324158	642
2008	2001	1308076	653
2009	1949	1319624	677
2010	2106	1309733	622
В т. ч. по областям			
г. Минск	423	311719	737
Брестская	297	187849	632
Витебская	241	155699	646
Гомельская	373	200099	537
Гродненская	254	148667	585
Минская	261	151004	579
Могилевская	257	154696	602

Таблица 11.34 / Table 11.34

Контингенты населения Республики Беларусь, осмотренные в плановом порядке (периодические осмотры)

Наименование области	2009			2010		
	подлежало осмотру, тыс.	осмот-рено, тыс.	% охвата	подлежало осмотру, тыс.	осмот-рено, тыс.	% охвата
Взрослые (18 лет и старше)						
г. Минск	1510,0	1146,9	76,0	1556,4	1512,9	97,2
Брестская	1115,8	1100,8	98,7	1114,3	1100,3	98,7
Витебская	1030,6	1011,6	98,2	1041,2	1020,7	98,0
Гомельская	1165,3	1142,6	98,0	1165,1	1139,5	97,8
Гродненская	881,1	861,0	97,7	863,5	844,6	97,8
Минская	1179,1	1149,7	97,5	1175,2	1144,7	97,4
Могилевская	906,4	880,6	97,2	884,2	864,4	97,8
Республика Беларусь	**7798,8**	**7605,0**	**97,5**	**7799,9**	**7627,1**	**97,8**
Дети (0–17 лет)						
г. Минск	319,5	318,6	99,7	324,2	323,5	99,8
Брестская	299,1	299,1	100,0	290,6	290,6	100,0
Витебская	225,0	225,0	100,0	220,4	220,4	100,0
Гомельская	277,2	277,2	100,0	273,0	273,0	100,0
Гродненская	211,9	211,9	100,0	205,2	205,2	100,0
Минская	268,8	268,8	100,0	265,8	265,8	100,0
Могилевская	211,6	211,6	100,0	206,4	206,4	100,0
Республика Беларусь	**1813,2**	**1812,3**	**99,9**	**1785,6**	**1784,9**	**99,96**

Таблица 11.35 / Table 11.35

Профилактические осмотры населения областей Республики Беларусь на выявление туберкулеза

Год	г. Минск	Брестская область	Витебская область	Гомельская область	Гродненская область	Минская область	Могилевская область	Республика Беларусь
Абсолютное число, тыс.								
1990	820,6	827,8	853,9	1122,3	538,3	1089,9	578,0	5830,8
1995	1222,7	1064,0	1157,0	1040,6	858,3	1396,4	1202,6	7941,6
2000	1287,7	1270,8	1270,8	1364,3	1049,7	1391,4	1066,3	8701,0
2005	1256,2	1089,8	999,0	1347,8	805,0	1207,3	829,0	7534,1
2006	1048,3	1118,1	1012,7	1323,9	861,4	1273,8	1057,4	7695,6
2007	1197,2	1133,1	995,6	1334,4	976,6	1287,8	819,1	7743,8
2008	1269,9	1255,8	975,4	1317,4	969,9	1260,3	1036,0	8084,7
2009	1099,2	1273,7	1067,3	1327,7	941,2	1256,2	990,6	7955,9
2010	1415,3	1316,6	1056,4	1191,3	944,9	1238,1	875,7	8038,3
% от численности населения								
1990	50,0	56,4	59,9	68,2	45,7	68,9	45,4	57,1
1995	72,0	70,6	80,7	65,4	71,1	87,8	95,8	77,2
2000	76,0	85,7	93,1	88,7	89,2	90,1	88,5	87,0
2005	70,8	75,1	76,8	90,4	71,3	81,6	71,9	77,1
2006	58,6	77,5	78,6	89,4	77,0	86,6	92,6	79,1
2007	66,3	78,8	77,9	90,6	88,0	87,9	72,3	79,8
2008	69,7	87,6	76,0	89,8	87,8	86,4	92,0	83,5
2009	60,1	90,9	86,5	92,1	87,6	88,1	89,9	83,7
2010	76,3	94,2	86,2	82,9	88,4	87,5	80,1	84,7

Таблица 11.36 / Table 11.36

Профилактические осмотры населения областей Республики Беларусь на выявление сифилиса

Год	г. Минск	Брестская область	Витебская область	Гомельская область	Гродненская область	Минская область	Могилевская область	Республика Беларусь
				Абсолютное число, тыс.				
1990	467,8	529,7	502,3	532,7	444,8	547,1	348,8	3373,2
1995	524,0	575,8	442,4	513,9	437,6	549,0	378,4	3421,1
2000	546,1	672,9	647,9	612,2	500,2	617,0	471,6	4067,9
2005	428,4	613,7	493,1	510,0	641,2	619,0	403,8	3709,2
2006	443,3	669,0	506,6	365,3	520,4	621,8	363,5	3489,9
2007	375,0	691,4	518,9	512,4	387,6	591,6	384,4	3164,3
2008	470,5	619,4	696,6	513,2	380,9	595,9	371,5	3648,0
2009	459,4	595,0	610,5	508,1	352,4	569,5	383,7	3478,6
2010	606,8	605,6	649,8	678,2	364,3	596,5	456,9	3958,1
				% от численности населения				
1990	28,5	36,1	35,3	32,4	37,8	34,6	27,4	33,0
1995	30,9	38,2	30,8	32,3	36,3	34,5	30,1	33,3
2000	32,2	45,4	47,5	39,8	42,5	40,0	39,2	40,7
2005	24,2	42,3	37,9	34,2	56,8	41,9	35,0	37,9
2006	24,8	46,4	39,3	24,7	46,5	42,3	31,8	35,9
2007	20,8	48,1	40,6	34,8	34,9	40,4	33,9	32,6
2008	25,8	43,2	54,9	35,0	34,5	40,9	33,0	37,7
2009	25,1	42,4	49,5	32,2	32,8	40,0	34,8	36,6
2010	32,7	43,4	53,0	47,2	34,1	42,1	41,8	41,7

Таблица 11.37 / Table 11.37

Результаты углубленных осмотров детей дошкольного возраста

Наименование области	Год	Выявлено на 1000 детей, осмотренных в лечебно-профилактических организациях				
		с пониженной остротой		с дефектами речи	со сколиозом	с нарушениями осанки
		слуха	зрения			
г. Минск	2009	2,0	33,7	102,4	2,0	29,2
	2010	2,2	27,3	98,3	2,3	26,9
Брестская	2009	1,3	22,4	53,3	0,7	5,8
	2010	0,9	19,8	52,6	1,4	4,8
Витебская	2009	0,9	17,4	52,2	0,4	5,8
	2010	0,9	21,8	58,8	0,4	5,8
Гомельская	2009	1,1	18,4	70,9	0,3	8,0
	2010	1,0	14,7	71,1	2,2	7,4
Гродненская	2009	0,9	21,8	85,3	1,4	5,7
	2010	1,1	22,1	87,7	1,1	4,1
Минская	2009	1,0	16,4	51,1	0,7	8,5
	2010	1,0	15,4	51,6	0,6	7,7
Могилевская	2009	1,2	25,3	78,2	1,1	9,1
	2010	0,8	21,7	66,7	0,7	6,9
Республика Беларусь	**2009**	**1,2**	**22,8**	**71,6**	**1,0**	**11,5**
	2010	**1,2**	**20,6**	**70,7**	**1,3**	**10,4**

Таблица 11.38 / Table 11.38

Результаты углубленных осмотров учащихся 1-х классов школ

Наименование области	Год	Выявлено на 1000 детей, осмотренных в лечебно-профилактических организациях				
		с пониженной остротой		с дефектами речи	со сколиозом	с нарушениями осанки
		слуха	зрения			
г. Минск	2009	3,6	108,8	194,5	16,5	203,1
	2010	3,6	96,8	170,8	12,0	160,2
Брестская	2009	2,7	69,7	72,3	7,5	66,1
	2010	2,0	56,2	88,3	10,5	28,3
Витебская	2009	1,0	57,6	70,3	3,4	20,2
	2010	1,5	52,1	70,3	2,4	19,6
Гомельская	2009	2,6	48,6	87,9	11,9	53,1
	2010	2,1	41,3	86,5	10,2	37,4
Гродненская	2009	0,9	69,1	141,4	8,8	29,8
	2010	1,6	76,6	116,3	4,9	29,6
Минская	2009	1,6	67,7	69,0	7,7	33,3
	2010	2,3	63,7	67,6	5,0	34,6
Могилевская	2009	1,6	83,9	83,9	13,8	51,6
	2010	3,0	89,0	89,0	9,2	50,9
Республика Беларусь	**2009**	**2,1**	**72,7**	**105,3**	**10,2**	**70,2**
	2010	**2,4**	**68,0**	**102,8**	**8,2**	**57,8**

12. ОБЪЕМЫ ОКАЗАНИЯ МЕДИЦИНСКОЙ ПОМОЩИ

Таблица 12.1 / Table 12.1

Число койко-дней, проведенных больными в организациях здравоохранения Республики Беларусь в 2010 г. за счет средств бюджета

Профиль коек	№ строки	ВСЕГО проведено койко-дней	ИТОГО по регионам проведено койко-дней							
			г. Минск	Брестская обл.	Витебская обл.	Гомельская обл.	Гродненская обл.	Минская обл.	Могилевская обл.	Прочие
1	2	3	4	5	6	7	8	9	10	11
Всего	**0**	**30483997**	**4452259**	**4721797**	**3996460**	**4936731**	**3608052**	**4901308**	**3779208**	**88182**
Терапевтические	1	4008775	103338	715834	561701	771047	485028	805512	561581	4734
Кардиологическое	2	1840514	434356	196816	192377	300341	231198	298199	183047	4180
Кардиоревматологические для детей	3	0	0	0	0	0	0	0	0	0
Гастроэнтерологические для взрослых	4	381860	108658	33627	37120	35901	40053	85582	40326	593
для детей	5	63879	17916	7932	5991	13906	3485	14482	109	58
Аллергологические для взрослых	6	81186	21477	2903	18246	13851	12367	6633	5703	6
для детей	7	40692	11461	6255	12768	116	5190	533	4350	19
Реабилитационные для взрослых	8	656944	149856	91383	56647	102027	91116	76163	87526	2226
для детей	9	716269	98628	91864	117368	167225	87119	82982	71083	0
Эндокринологические для взрослых	10	274808	38327	41748	24661	50235	37891	36857	44486	603
для детей	11	30034	6447	2871	3495	514	2661	3000	10804	242
Инфекционные для взрослых	12	610739	34997	110635	98556	130759	55381	106341	72367	1703
для детей	13	608434	168431	103844	62200	83829	55928	62743	69829	1630
Гематологические для взрослых	14	171442	42643	26635	19046	24423	20208	13386	24569	532
для детей	15	27780	38	3701	2898	10839	2672	0	7379	253
Нефрологические для взрослых	16	222345	38614	44993	33590	16626	12509	38772	37145	96
для детей	17	64917	12695	10619	9645	14091	8394	1582	7714	177
Ревматологические для взрослых	18	298769	94014	59630	37048	28647	15545	31689	31630	566
для детей	19	88008	21555	10257	12297	17820	8389	383	16945	362
Пульмонологические для взрослых	20	752021	199153	108186	84505	64766	92487	124563	76884	1477
для детей	21	93831	10250	14315	11664	13749	23342	10943	9297	271
Хирургические для взрослых	22	2085158	246448	341600	327835	347123	206176	339351	269126	7499
для детей	23	140803	20843	19219	17965	28511	18468	23103	12244	450
Нейрохирургические для взрослых	24	289139	52620	41095	32634	46568	27252	52646	35323	1001
для детей	25	13381	5527	1896	504	1353	1040	1686	895	480

Продолжение таблицы 12.1

1	2	3	4	5	6	7	8	9	10	11
Торакальной хирургии для взрослых	26	120830	19570	13984	9833	36106	12389	16775	11900	273
для детей	27	0	0	0	0	0	0	0	0	0
Кардиохирургические (все)	28-29	86329	15183	13133	14806	10193	10486	10058	12441	29
Сосудистой хирургии	30	130954	15828	19366	33688	13208	13601	15759	19386	118
Травматологические для взрослых	31	874209	90490	145935	89140	146908	132382	176452	89719	3183
для детей	32	73448	10429	12271	19330	1236	11891	10479	7710	102
Ожоговые	33	99552	19682	14748	11928	15974	9004	13090	13368	1758
Ортопедические для взрослых	34	101325	45286	15616	3560	4383	3733	8239	20504	4
для детей	35	36995	8062	10348	1977	2898	1304	3334	9072	0
Урологические для взрослых	36	576022	79414	72013	66673	113948	72536	104066	64850	2522
для детей	37	44758	10321	10517	5530	3463	6711	2539	5572	105
Стоматологические для взрослых	38	120954	26758	14541	12276	20018	12937	11729	21648	1047
для детей	39	26678	8963	2181	356	2204	1810	7521	3643	0
Проктологические	40	130166	17092	20584	27245	18812	13710	18395	14164	164
Гнойные хирургические для взрослых	41	575462	110514	73671	46672	90592	60348	125987	65295	2383
для детей	42	43711	7202	9745	10404	291	5459	876	9713	21
Онкологические для взрослых	43	999490	165414	120380	147498	153360	109840	154802	147821	375
для детей	44	40723	9561	6194	5478	4058	5509	6424	3499	0
Радиологические и рентгенологические	45	280548	34208	53607	56199	42019	25255	29858	39402	0
Для беременных и рожениц	46	993790	176285	163738	127584	186554	92677	144067	96169	6716
Патологии беременности	47	541597	81523	65465	61823	75350	99856	96466	58732	2382
Гинекологические	48	1258126	213453	227991	149732	184365	131461	220794	125841	4489
Для производства абортов	49	427	0	1	0	0	84	0	342	0
Туберкулезные для взрослых	50	1465503	175988	212976	198139	230264	227601	221192	193559	5784
Туберкулезные для детей	51	15253	2088	1792	1703	1178	1977	3869	2646	0
Неврологические для взрослых	52	2062336	283133	348607	250912	331232	249275	345584	247939	5654
для детей	53	159467	30290	35178	14319	15669	13868	29486	20363	294
Психиатрические для взрослых	54	2004497	322441	320107	294686	285599	248791	218283	305588	9002
для детей	55	120191	54048	4109	12033	15606	11042	13663	8808	882
Психосоматические	56	37207	5966	654	336	275	20234	9130	473	139
Наркологические	57	372633	119253	48530	53219	30557	46828	45532	27756	958
Офтальмологические для взрослых	58	445195	56032	60743	56078	81068	62620	77435	49623	1596

Окончание таблицы 12.1

1	2	3	4	5	6	7	8	9	10	11
для детей	59	69545	8007	5272	14582	14387	2636	12472	12169	20
Отоларингологические для взрослых	60	455680	66048	64195	62487	90211	51000	67929	52055	1755
для детей	61	134612	25222	22822	15040	21254	17149	13855	19031	239
Дермато-венерологические для взрослых	62	474534	101758	80865	58740	69640	45052	52139	63070	3270
для детей	63	63784	6837	15638	7946	8629	9309	641	14769	15
Педиатрические (соматические) — всего	64	1312832	46635	232623	170227	242916	148616	302598	166750	2467
в т. ч. для недоношенных и новорожденных	65	185330	29600	39576	19043	13946	22951	42659	17409	146
для грудных детей	66	63678	285	39	32	25100	3437	34461	66	258
Сестринские	67	903047	11181	189875	0	260545	174911	144272	113755	8508
Социальные	68	0	0	0	0	0	0	0	0	0
Гериартрические	69	41120	441	26734	0	0	0	13945	0	0
Реанимационные для взрослых	70	466769	39042	60338	98345	65919	67229	67669	67024	1203
для детей	71	46856	4714	6544	4578	9978	4116	10659	6192	75
Прочие	72	18161	786	183	597	12142	3827	386	240	0
ИТОГО	**73**	**30483997**	**4452259**	**4721797**	**3996460**	**4936731**	**3608052**	**4901308**	**3779208**	**88182**

Таблица 12.2 / Table 12.2

Число пролеченных больных в организациях здравоохранения Республики Беларусь в 2010 г. за счет средств бюджета

Профиль коек	№ строки	ВСЕГО проведено койко-дней	ИТОГО число пролеченных							
			г. Минск	Брестская обл.	Витебская обл.	Гомельская обл.	Гродненская обл.	Минская обл.	Могилевская обл.	Прочие
1	2	3	4	5	6	7	8	9	10	11
Всего	**0**	**2784406**	**418902**	**425668**	**362552**	**467645**	**322578**	**424139**	**353279**	**9643**
Терапевтические	1	374747	6645	67708	57634	75058	45951	66228	54893	630
Кардиологическое	2	188764	41857	20448	20187	33692	24152	27361	20509	558
Кардиоревматологические для детей	3	0	0	0	0	0	0	0	0	0
Гастроэнтерологические для взрослых	4	34546	9598	3073	3226	3782	3598	7527	3676	66
для детей	5	5528	1515	759	639	1387	268	939	7	14
Аллергологические для взрослых	6	9165	2153	375	1988	2288	1013	600	745	3
для детей	7	3930	1036	648	1210	9	409	42	572	4
Реабилитационные для взрослых	8	42405	8418	5847	3917	6188	7232	4971	5687	145
для детей	9	34361	4847	4894	4760	8065	3329	4441	4025	0
Эндокринологические для взрослых	10	24651	3164	3992	1976	4635	3351	3170	4300	63
для детей	11	2477	529	254	324	35	202	197	916	20
Инфекционные для взрослых	12	82628	4680	13995	13458	19110	7131	13336	10563	355
для детей	13	97632	24581	16324	10434	14607	9076	9414	12809	387
Гематологические для взрослых	14	14381	3230	2505	1678	2037	1750	1078	2068	35
для детей	15	2405	3	369	218	944	249	0	590	32
Нефрологические для взрослых	16	15375	2238	3672	2700	1216	916	1821	2796	16
для детей	17	6238	1232	836	757	1115	592	1067	618	21
Ревматологические для взрослых	18	24172	7533	4901	3002	2292	1266	2431	2697	50
для детей	19	6885	1657	907	963	1210	568	28	1525	27
Пульмонологические для взрослых	20	61653	15678	8975	7187	5129	7665	10395	6460	164
для детей	21	9724	827	1613	1035	1093	3318	748	1052	38
Хирургические для взрослых	22	246872	37615	37022	36836	38236	24621	38480	32902	1160
для детей	23	26035	5111	3645	2313	4847	3117	3391	3500	111
Нейрохирургические для взрослых	24	22651	3554	3246	2626	3879	2642	3460	3139	105
для детей	25	2104	1392	196	39	151	53	137	55	81
Торакальной хирургии для взрослых	26	6703	1498	838	617	1444	716	681	890	19
для детей	27	0	0	0	0	0	0	0	0	0

Продолжение таблицы 12.2

1	2	3	4	5	6	7	8	9	10	11
Кардиохирургические (все)	28-29	7294	1243	1091	743	1237	1270	717	987	6
Сосудистой хирургии	30	12431	1990	1827	2792	1336	1305	1572	1594	15
Травматологические для взрослых	31	75078	8433	12873	6685	15149	11796	12838	6992	312
для детей	32	7044	1196	1120	1582	145	1226	1086	679	10
Ожоговые	33	6646	1754	878	616	907	598	931	830	132
Ортопедические для взрослых	34	9790	4337	1263	253	332	273	1111	2219	2
для детей	35	3354	836	832	184	276	110	280	836	0
Урологические для взрослых	36	65711	10366	7550	7856	13678	8047	10834	7007	373
для детей	37	6047	1746	1374	608	377	779	257	885	21
Стоматологические для взрослых	38	16415	5004	1817	1938	2033	1550	1322	2611	140
для детей	39	5077	2700	308	37	377	227	914	514	0
Проктологические	40	13303	2957	1828	2450	1872	1052	1786	1341	17
Гнойные хирургические для взрослых	41	46706	9076	5534	3727	7408	3937	10518	6312	194
для детей	42	5222	1318	969	1108	35	729	85	971	7
Онкологические для взрослых	43	90343	13317	9022	14272	16788	10603	12682	13627	32
для детей	44	2839	661	371	355	273	395	490	294	0
Радиологические и рентгенологические	45	15268	1971	3517	2774	2952	1428	1055	1571	0
Для беременных и рожениц — всего	46	130611	23954	21049	16442	24744	11916	18161	13551	794
Патологии беременности	47	39504	8439	3539	3064	5874	7931	6377	4032	248
Гинекологические- всего	48	193494	37509	31536	23745	28988	19413	30779	20697	827
Для производства абортов	49	240	0	1	0	0	50	0	189	0
Туберкулезные для взрослых — всего	50	16602	2429	2901	2080	2217	2221	2480	2173	101
Туберкулезные для детей — всего	51	90	12	13	7	8	10	28	12	0
Неврологические для взрослых	52	178097	22837	30211	21936	28383	22924	29282	21981	543
для детей	53	12857	1907	3512	1219	1340	1399	1613	1829	38
Психиатрическиедля взрослых	54	64637	10676	9564	10277	8689	8456	6746	10013	216
для детей	56	4785	2157	187	464	557	532	559	290	39
Психосоматические	57	1787	219	26	14	10	1159	332	18	9
Наркологические	58	31198	8739	3906	4908	2199	4027	4761	2580	78
Офтальмологические для взрослых	59	55822	8504	7149	6847	9996	8031	8817	6272	206
для детей	60	9390	1572	876	1702	1621	589	1432	1589	9
Отоларингологические для взрослых	61	55785	8044	8148	7445	10660	6253	8058	6951	226
для детей	62	19306	4180	3710	1801	2829	2526	1655	2572	33

Окончание таблицы 12.2

1	2	3	4	5	6	7	8	9	10	11
Дермато-венерологические для взрослых	63	40142	8049	6975	5816	5689	4033	4120	5185	275
для детей	64	4477	494	1204	404	698	678	47	951	1
Педиатрические (соматические) — всего	63	146242	3167	24323	19146	27899	17580	32216	21555	356
в т. ч. для недоношенных и новорожденных	65	10183	1230	2026	992	646	1455	2461	1363	10
для грудных детей	66	6296	42	4	3	2125	476	3603	9	34
Сестринские*	67	10183	644	2099	0	2333	1840	1685	1379	203
Социальные	68	0	0	0	0	0	0	0	0	0
Гериартрические	69	3358	12	2303	0	0	0	1043	0	0
Реанимационные для взрослых	70	36968	6173	4772	7395	5099	4047	4859	4352	271
для детей	71	2071	273	534	92	599	40	320	205	8
Прочие	72	2343	60	13	44	1922	253	33	18	0
ИТОГО	73	2784406	418902	425668	362552	467645	322578	424139	353279	**9643**

* Сведения о сестринских койках в строку “Итого” не включены

Таблица 12.3/Table 12.3

Число койко-дней, проведенных больными в организациях здравоохранения регионов Республики Беларусь, финансируемых за счет бюджета в 2010 г.

Профиль коек	№ строки	ВСЕГО проведено койко-дней	ИТОГО по регионам проведено койко-дней(вместе с ОРП)							
			г. Минск	Брестская обл.	Витебская обл.	Гомельская обл.	Гродненская обл.	Минская обл.	Могилевская обл.	Прочие
1	2	3	4	5	6	7	8	9	10	11
Всего (без сестринских)	**0**	**28014508**	**3480946**	**4548560**	**3849622**	**4729556**	**3440697**	**4224212**	**3660429**	**80486**
Терапевтические	1	3780453	18617	695190	554653	740570	472805	737292	556831	4495
Кардиологическое	2	1813968	420897	194306	190885	299238	228943	294082	181437	4180
Кардиоревматологические для детей	3	0	0	0	0	0	0	0	0	0
Гастроэнтерологические для взрослых	4	381860	108658	33627	37120	35901	40053	85582	40326	593
для детей	5	63879	17916	7932	5991	13906	3485	14482	109	58
Аллергологические для взрослых	6	81186	21477	2903	18246	13851	12367	6633	5703	6
для детей	7	40692	11461	6255	12768	116	5190	533	4350	19
Реабилитационные для взрослых	8	469145	55590	81547	47869	95232	80728	26716	79254	2209
для детей	9	587313	61817	78220	104621	156529	73289	56084	56753	0
Эндокринологические для взрослых	10	254046	37985	41001	24503	32480	36984	36633	44005	455
для детей	11	30034	6447	2871	3495	514	2661	3000	10804	242
Инфекционные для взрослых	12	610739	34997	110635	98556	130759	55381	106341	72367	1703
для детей	13	592214	157123	103008	61766	83351	55182	60933	69260	1591
Гематологические для взрослых	14	148094	42572	26391	18983	2016	20112	13205	24466	349
для детей	15	16628	0	3686	2898	0	2672	0	7332	40
Нефрологические для взрослых	16	222345	38614	44993	33590	16626	12509	38772	37145	96
для детей	17	64917	12695	10619	9645	14091	8394	1582	7714	177
Ревматологические для взрослых	18	298769	94014	59630	37048	28647	15545	31689	31630	566
для детей	19	88008	21555	10257	12297	17820	8389	383	16945	362
Пульмонологические для взрослых	20	694869	175130	102745	79498	59805	87307	117249	71658	1477
для детей	21	93831	10250	14315	11664	13749	23342	10943	9297	271
Хирургические для взрослых	22	2073231	246339	341266	327809	336533	206129	339343	268358	7454
для детей	23	140803	20843	19219	17965	28511	18468	23103	12244	450
Нейрохирургические для взрослых	24	249340	34857	35873	30295	43337	24464	46905	32608	1001
для детей	25	13381	5527	1896	504	1353	1040	1686	895	480
Торакальной хирургии для взрослых	26	120830	19570	13984	9833	36106	12389	16775	11900	273
для детей	27	0	0	0	0	0	0	0	0	0
Кардиохирургические (все)	28-29	41938	40	7075	10936	6757	5540	3757	7814	19

Продолжение таблицы 12.3

1	2	3	4	5	6	7	8	9	10	11
Сосудистой хирургии	30	130954	15828	19366	33688	13208	13601	15759	19386	118
Травматологические для взрослых	31	853942	77159	144863	88228	145868	130835	175083	88723	3183
для детей	32	72462	9772	12229	19241	1214	11876	10394	7634	102
Ожоговые	33	99552	19682	14748	11928	15974	9004	13090	13368	1758
Ортопедические для взрослых	34	62368	26410	11270	528	549	440	4596	18571	4
для детей	35	20365	4497	6976	202	94	192	579	7825	0
Урологические для взрослых	36	561255	75135	70213	64528	112611	71446	100670	64130	2522
для детей	37	44758	10321	10517	5530	3463	6711	2539	5572	105
Стоматологические для взрослых	38	120954	26758	14541	12276	20018	12937	11729	21648	1047
для детей	39	26678	8963	2181	356	2204	1810	7521	3643	0
Проктологические	40	130166	17092	20584	27245	18812	13710	18395	14164	164
Гнойные хирургические для взрослых	41	575462	110514	73671	46672	90592	60348	125987	65295	2383
для детей	42	43711	7202	9745	10404	291	5459	876	9713	21
Онкологические для взрослых	43	775729	125449	96526	137000	147023	91368	41817	136419	127
для детей	44	46	0	46	0	0	0	0	0	0
Радиологические и рентгенологические	45	242811	31767	51842	55655	41835	21829	2506	37377	0
Для беременных и рожениц — всего	46	957290	154877	161418	126016	184751	90656	138784	94569	6219
Патологии беременности	47	506698	59387	63218	60762	73964	98232	91546	57610	1979
Гинекологические — всего	48	1235617	204357	227445	149506	173746	131088	219649	125559	4267
Для производства абортов	49	427	0	1	0	0	84	0	342	0
Туберкулезные для взрослых — всего	50	1224101	51802	202235	168699	217241	208332	191359	179206	5227
Туберкулезные для детей — всего	51	0	0	0	0	0	0	0	0	0
Неврологические для взрослых	52	1962766	241780	338309	243959	326406	242391	321804	242463	5654
для детей	53	140410	18626	33361	13585	15066	12765	26963	19750	294
Психиатрические для взрослых	54	1402475	61319	298464	264758	270867	211057	3319	288150	4541
для детей	55	96411	49174	1115	10107	13223	9446	5569	6895	882
Психосоматические	56	20074	26	104	34	0	19766	0	5	139
Наркологические	57	305437	89144	47245	52518	29669	46086	13796	26222	757
Офтальмологические для взрослых	58	431521	55922	59305	54284	73830	61345	77272	48102	1461
для детей	59	69545	8007	5272	14582	14387	2636	12472	12169	20
Отоларингологические для взрослых	60	435360	57692	61798	61105	88591	49902	64006	50511	1755
для детей	61	124078	21791	21169	14378	20032	16629	12076	17764	239

Окончание таблицы 12.3

1	2	3	4	5	6	7	8	9	10	11
Дермато-венерологические для взрослых	62	474534	101758	80865	58740	69640	45052	52139	63070	3270
для детей	63	63784	6837	15638	7946	8629	9309	641	14769	15
Педиатрические (соматические) — всего	64	1270642	18015	229939	169298	241378	146600	297207	165738	2467
в т. ч. для недоношенных и новорожденных	65	143140	980	36892	18114	12408	20935	37268	16397	146
для грудных детей	66	63678	285	39	32	25100	3437	34461	66	258
Сестринские*	67	903047	11181	189875	0	260545	174911	144272	113755	8508
Социальные	68	0	0	0	0	0	0	0	0	0
Гериартрические	69	41120	441	26734	0	0	0	13945	0	0
Реанимационные для взрослых	70	457880	34090	59838	97922	65112	66942	66118	66733	1125
для детей	71	45731	4361	6325	4504	9977	4057	10303	6129	75
Прочие	72	14881	0	0	0	11493	3388	0	0	0
ИТОГО	**73**	**28014508**	**3480946**	**4548560**	**3849622**	**4729556**	**3440697**	**4224212**	**3660429**	**80486**

* Сведения о сестринских койках в строку “Итого” не включены

Таблица 12.4 / Table 12.4

Число пролеченных больных в организациях здравоохранения регионов Республики Беларусь, финансируемых за счет средств бюджета в 2010 г.

Профиль коек	№ строки	ВСЕГО проведено койко-дней	ИТОГО по регионам проведено койко-дней(вместе с ОРП)							
			г. Минск	Брестская обл.	Витебская обл.	Гомельская обл.	Гродненская обл.	Минская обл.	Могилевская обл.	Прочие
1	2	3	4	5	6	7	8	9	10	11
Всего (без сестринских)	0	2658313	371346	416575	356418	451507	315146	390677	347330	9314
Терапевтические	1	361464	2310	66570	57131	72249	45282	62763	54550	609
Кардиологические	2	186585	40688	20261	20079	33613	23980	27020	20386	558
Кардиоревматологические для детей	3	0	0	0	0	0	0	0	0	0
Гастроэнтерологические для взрослых	4	34546	9598	3073	3226	3782	3598	7527	3676	66
для детей	5	5528	1515	759	639	1387	268	939	7	14
Аллергологические для взрослых	6	9165	2153	375	1988	2288	1013	600	745	3
для детей	7	3930	1036	648	1210	9	409	42	572	4
Реабилитационные для взрослых	8	31840	3202	5255	3399	5790	6655	2210	5185	144
для детей	9	27841	2975	4206	4110	7520	2634	3100	3296	0
Эндокринологические для взрослых	10	22509	3128	3911	1959	2808	3261	3146	4249	47
для детей	11	2477	529	254	324	35	202	197	916	20
Инфекционные для взрослых	12	82628	4680	13995	13458	19110	7131	13336	10563	355
для детей	13	96556	23811	16276	10409	14576	9037	9286	12776	385
Гематологические для взрослых	14	12415	3221	2490	1673	148	1741	1061	2059	22
для детей	15	1428	0	368	218	0	249	0	587	6
Нефрологические для взрослых	16	15375	2238	3672	2700	1216	916	1821	2796	16
для детей	17	6238	1232	836	757	1115	592	1067	618	21
Ревматологические для взрослых	18	24172	7533	4901	3002	2292	1266	2431	2697	50
для детей	19	6885	1657	907	963	1210	568	28	1525	27
Пульмонологические для взрослых	20	58779	14580	8682	6922	4861	7390	10019	6174	151
для детей	21	9724	827	1613	1035	1093	3318	748	1052	38
Хирургические для взрослых	22	245555	37603	36990	36832	37043	24615	38479	32838	1155
для детей	23	26035	5111	3645	2313	4847	3117	3391	3500	111
Нейрохирургические для взрослых	24	20418	2587	2975	2499	3691	2476	3110	2975	105
для детей	25	2104	1392	196	39	151	53	137	55	81
Торакальной хирургии для взрослых	26	6703	1498	838	617	1444	716	681	890	19
для детей	27	0	0	0	0	0	0	0	0	0

Продолжение таблицы 12.4

1	2	3	4	5	6	7	8	9	10	11
Кардиохирургические (все)	28-29	4076	7	697	488	992	929	284	674	5
Сосудистой хирургии	30	12431	1990	1827	2792	1336	1305	1572	1594	15
Травматологические для взрослых	31	73713	7426	12817	6634	15099	11724	12750	6951	312
для детей	32	6932	1115	1113	1576	144	1224	1075	675	10
Ожоговые	33	6646	1754	878	616	907	598	931	830	132
Ортопедические для взрослых	34	6855	2866	955	44	57	50	808	2073	2
для детей	35	1856	516	521	18	10	17	50	724	0
Урологические для взрослых	36	65015	10166	7469	7748	13614	7994	10678	6973	373
для детей	37	6047	1746	1374	608	377	779	257	885	21
Стоматологические для взрослых	38	16415	5004	1817	1938	2033	1550	1322	2611	140
для детей	39	5077	2700	308	37	377	227	914	514	0
Проктологические	40	13303	2957	1828	2450	1872	1052	1786	1341	17
Гнойные хирургические для взрослых	41	46706	9076	5534	3727	7408	3937	10518	6312	194
для детей	42	5222	1318	969	1108	35	729	85	971	7
Онкологические для взрослых	43	72535	9475	7271	13457	16286	9219	4071	12747	9
для детей	44	6	0	6	0	0	0	0	0	0
Радиологические и рентгенологические	45	13997	1874	3459	2747	2941	1329	134	1513	0
Для беременных и рожениц — всего	46	127269	21687	20907	16336	24641	11782	17712	13459	745
Патологии беременности	47	36979	6934	3350	2986	5768	7808	5976	3943	214
Гинекологические — всего	48	190390	36396	31482	23725	27290	19376	30660	20664	797
Для производства абортов	49	240	0	1	0	0	50	0	189	0
Туберкулезные для взрослых	50	13814	947	2770	1752	2063	2078	2106	2027	71
для детей	51	0	0	0	0	0	0	0	0	0
Неврологические для взрослых	52	172101	20419	29594	21434	28040	22510	27969	21592	543
для детей	53	11703	1230	3403	1167	1300	1323	1451	1791	38
Психиатрические для взрослых	54	48541	2620	9346	10075	8483	7874	179	9777	187
для детей	55	3786	1951	60	384	462	467	214	209	39
Психосоматические	56	1164	3	6	3	0	1142	0	1	9
Наркологические	57	26165	6486	3809	4855	2132	3971	2385	2464	63
Офтальмологические для взрослых	58	54060	8492	6969	6661	8943	7904	8800	6102	189
для детей	59	9390	1572	876	1702	1621	589	1432	1589	9

Окончание таблицы 12.4

1	2	3	4	5	6	7	8	9	10	11
Отоларингологические для взрослых	60	53842	7140	7932	7333	10530	6153	7696	6832	226
для детей	61	17855	3563	3537	1726	2703	2464	1400	2429	33
Дермато-венерологические для взрослых	62	40142	8049	6975	5816	5689	4033	4120	5185	275
для детей	63	4477	494	1204	404	698	678	47	951	1
Педиатрические	64	144603	2011	24246	19105	27849	17504	32015	21517	356
в т. ч. для недоношенных и новорожденных	65	8544	74	1949	951	596	1379	2260	1325	10
для грудных детей	66	6296	42	4	3	2125	476	3603	9	34
Сестринские*	67	10183	644	2099	0	2333	1840	1685	1379	203
Социальные	68	0	0	0	0	0	0	0	0	0
Гериартрические	69	3358	12	2303	0	0	0	1043	0	0
Реанимационные для взрослых	70	36597	5997	4744	7375	5052	4032	4796	4334	267
для детей	71	2003	249	522	89	598	35	302	200	8
Прочие	72	2102	0	0	0	1879	223	0	0	0
ИТОГО	**73**	**2658313**	**371346**	**416575**	**356418**	**451507**	**315146**	**390677**	**347330**	**9314**

* Сведения о сестринских койках в строку “Итого” не включены

Таблица 12.5 / Table 12.5

Число койко-дней, проведенных больными в организациях здравоохранения республиканского подчинения, финансируемых из бюджета в 2010 г.

Профиль коек	№ строки	ВСЕГО проведено койко-дней	ИТОГО по регионам число закончивших лечение в ОРП)							
			г. Минск	Брестская обл.	Витебская обл.	Гомельская обл.	Гродненская обл.	Минская обл.	Могилевская обл.	Прочие
1	2	3	4	5	6	7	8	9	10	11
Всего (без учета сестринских)	**0**	**2469489**	**971313**	**173237**	**146838**	**207175**	**167355**	**677096**	**118779**	**7696**
Терапевтические	1	228322	84721	20644	7048	30477	12223	68220	4750	239
Кардиологическое	2	26546	13459	2510	1492	1103	2255	4117	1610	0
Кардиоревматологические для детей	3	0	0	0	0	0	0	0	0	0
Гастроэнтерологические для взрослых	4	0	0	0	0	0	0	0	0	0
для детей	5	0	0	0	0	0	0	0	0	0
Аллергологические для взрослых	6	0	0	0	0	0	0	0	0	0
для детей	7	0	0	0	0	0	0	0	0	0
Реабилитационные для взрослых	8	187799	94266	9836	8778	6795	10388	49447	8272	17
для детей	9	128956	36811	13644	12747	10696	13830	26898	14330	0
Эндокринологические для взрослых	10	20762	342	747	158	17755	907	224	481	148
для детей	11	0	0	0	0	0	0	0	0	0
Инфекционные для взрослых	12	0	0	0	0	0	0	0	0	0
для детей	13	16220	11308	836	434	478	746	1810	569	39
Гематологические для взрослых	14	23348	71	244	63	22407	96	181	103	183
для детей	15	11152	38	15	0	10839	0	0	47	213
Нефрологические для взрослых	16	0	0	0	0	0	0	0	0	0
для детей	17	0	0	0	0	0	0	0	0	0
Ревматологические для взрослых	18	0	0	0	0	0	0	0	0	0
для детей	19	0	0	0	0	0	0	0	0	0
Пульмонологические для взрослых	20	57152	24023	5441	5007	4961	5180	7314	5226	0
для детей	21	0	0	0	0	0	0	0	0	0
Хирургические для взрослых	22	11927	109	334	26	10590	47	8	768	45
для детей	23	0	0	0	0	0	0	0	0	0
Нейрохирургические для взрослых	24	39799	17763	5222	2339	3231	2788	5741	2715	0
для детей	25	0	0	0	0	0	0	0	0	0

Продолжение таблицы 12.5

1	2	3	4	5	6	7	8	9	10	11
Торакальной хирургии для взрослых	26	0	0	0	0	0	0	0	0	0
для детей	27	0	0	0	0	0	0	0	0	0
Кардиохирургические (все)	28-29	44391	15143	6058	3870	3436	4946	6301	4627	10
Сосудистой хирургии	30	0	0	0	0	0	0	0	0	0
Травматологические для взрослых	31	20267	13331	1072	912	1040	1547	1369	996	0
для детей	32	986	657	42	89	22	15	85	76	0
Ожоговые	33	0	0	0	0	0	0	0	0	0
Ортопедические для взрослых	34	38957	18876	4346	3032	3834	3293	3643	1933	0
для детей	35	16630	3565	3372	1775	2804	1112	2755	1247	0
Урологические для взрослых	36	14767	4279	1800	2145	1337	1090	3396	720	0
для детей	37	0	0	0	0	0	0	0	0	0
Стоматологические для взрослых	38	0	0	0	0	0	0	0	0	0
для детей	39	0	0	0	0	0	0	0	0	0
Проктологические	40	0	0	0	0	0	0	0	0	0
Гнойные хирургические для взрослых	41	0	0	0	0	0	0	0	0	0
для детей	42	0	0	0	0	0	0	0	0	0
Онкологические для взрослых	43	223761	39965	23854	10498	6337	18472	112985	11402	248
для детей	44	40677	9561	6148	5478	4058	5509	6424	3499	0
Радиологические и рентгенологические	45	37737	2441	1765	544	184	3426	27352	2025	0
Для беременных и рожениц — всего	46	36500	21408	2320	1568	1803	2021	5283	1600	497
Патологии беременности	47	34899	22136	2247	1061	1386	1624	4920	1122	403
Гинекологические — всего	48	22509	9096	546	226	10619	373	1145	282	222
Для производства абортов	49	0	0	0	0	0	0	0	0	0
Туберкулезные для взрослых — всего	50	241402	124186	10741	29440	13023	19269	29833	14353	557
Туберкулезные для детей — всего	51	15253	2088	1792	1703	1178	1977	3869	2646	0
Неврологические для взрослых	52	99570	41353	10298	6953	4826	6884	23780	5476	0
для детей	53	19057	11664	1817	734	603	1103	2523	613	0
Психиатрические для взрослых	54	602022	261122	21643	29928	14732	37734	214964	17438	4461
для детей	55	23780	4874	2994	1926	2383	1596	8094	1913	0
Психосоматические	56	17133	5940	550	302	275	468	9130	468	0
Наркологические	57	67196	30109	1285	701	888	742	31736	1534	201
Офтальмологические для взрослых	58	13674	110	1438	1794	7238	1275	163	1521	135
для детей	59	0	0	0	0	0	0	0	0	0

Окончание таблицы 12.5

1	2	3	4	5	6	7	8	9	10	11
Отоларингологические для взрослых	60	20320	8356	2397	1382	1620	1098	3923	1544	0
для детей	61	10534	3431	1653	662	1222	520	1779	1267	0
Дермато-венерологические для взрослых	62	0	0	0	0	0	0	0	0	0
для детей	63	0	0	0	0	0	0	0	0	0
Педиатрические (соматические) — всего	64	42190	28620	2684	929	1538	2016	5391	1012	0
в т. ч. для недоношенных и новорожденных	65	42190	28620	2684	929	1538	2016	5391	1012	0
для грудных детей	66	0	0	0	0	0	0	0	0	0
Сестринские*	67	0	0	0	0	0	0	0	0	0
Социальные	68	0	0	0	0	0	0	0	0	0
Гериартрические	69	0	0	0	0	0	0	0	0	0
Реанимация для взрослых	70	8889	4952	500	423	807	287	1551	291	78
для детей	71	1125	353	219	74	1	59	356	63	0
Прочие	72	3280	786	183	597	649	439	386	240	0
ИТОГО	**73**	**2469489**	**971313**	**173237**	**146838**	**207175**	**167355**	**677096**	**118779**	**7696**

* Сведения о сестринских койках в строку “Итого” не включены

Таблица 12.6 / Table 12.6

Число пролеченных больных в организациях здравоохранения республиканского подчинения, финансируемых из бюджета в 2010 г.

Профиль коек	№ строки	ВСЕГО проведено койко-дней	ИТОГО по регионам число пролеченных в ОРП							
			г. Минск	Брестская обл.	Витебская обл.	Гомельская обл.	Гродненская обл.	Минская обл.	Могилевская обл.	Прочие
1	2	3	4	5	6	7	8	9	10	11
Всего (без учета сестринских)	0	126093	47556	9093	6134	16138	7432	33462	5949	329
Терапевтические	1	13283	4335	1138	503	2809	669	3465	343	21
Кардиологическое	2	2179	1169	187	108	79	172	341	123	0
Кардиоревматологические для детей	3	0	0	0	0	0	0	0	0	0
Гастроэнтерологические для взрослых	4	0	0	0	0	0	0	0	0	0
для детей	5	0	0	0	0	0	0	0	0	0
Аллергологические для взрослых	6	0	0	0	0	0	0	0	0	0
для детей	7	0	0	0	0	0	0	0	0	0
Реабилитационные для взрослых	8	10565	5216	592	518	398	577	2761	502	1
для детей	9	6520	1872	688	650	545	695	1341	729	0
Эндокринологические для взрослых	10	2142	36	81	17	1827	90	24	51	16
для детей	11	0	0	0	0	0	0	0	0	0
Инфекционные для взрослых	12	0	0	0	0	0	0	0	0	0
для детей	13	1076	770	48	25	31	39	128	33	2
Гематологические для взрослых	14	1966	9	15	5	1889	9	17	9	13
для детей	15	977	3	1	0	944	0	0	3	26
Нефрологические для взрослых	16	0	0	0	0	0	0	0	0	0
для детей	17	0	0	0	0	0	0	0	0	0
Ревматологические для взрослых	18	0	0	0	0	0	0	0	0	0
для детей	19	0	0	0	0	0	0	0	0	0
Пульмонологические для взрослых	20	2874	1098	293	265	268	275	376	286	13
для детей	21	0	0	0	0	0	0	0	0	0
Хирургические для взрослых	22	1317	12	32	4	1193	6	1	64	5
для детей	23	0	0	0	0	0	0	0	0	0
Нейрохирургические для взрослых	24	2233	967	271	127	188	166	350	164	0
для детей	25	0	0	0	0	0	0	0	0	0

Продолжение таблицы 12.6

1	2	3	4	5	6	7	8	9	10	11
Торакальной хирургии для взрослых	26	0	0	0	0	0	0	0	0	0
для детей	27	0	0	0	0	0	0	0	0	0
Кардиохирургические (все)	28-29	3218	1236	394	255	245	341	433	313	1
Сосудистой хирургии	30	0	0	0	0	0	0	0	0	0
Травматологические для взрослых	31	1365	1007	56	51	50	72	88	41	0
для детей	32	112	81	7	6	1	2	11	4	0
Ожоговые	33	0	0	0	0	0	0	0	0	0
Ортопедические для взрослых	34	2935	1471	308	209	275	223	303	146	0
для детей	35	1498	320	311	166	266	93	230	112	0
Урологические для взрослых	36	696	200	81	108	64	53	156	34	0
для детей	37	0	0	0	0	0	0	0	0	0
Стоматологические для взрослых	38	0	0	0	0	0	0	0	0	0
для детей	39	0	0	0	0	0	0	0	0	0
Проктологические	40	0	0	0	0	0	0	0	0	0
Гнойные хирургические для взрослых	41	0	0	0	0	0	0	0	0	0
для детей	42	0	0	0	0	0	0	0	0	0
Онкологические для взрослых	43	17808	3842	1751	815	502	1384	8611	880	23
для детей	44	2833	661	365	355	273	395	490	294	0
Радиологические и рентгенологические	45	1271	97	58	27	11	99	921	58	0
Для беременных и рожениц — всего	46	3342	2267	142	106	103	134	449	92	49
Патологии беременности	47	2525	1505	189	78	106	123	401	89	34
Гинекологические — всего	48	3104	1113	54	20	1698	37	119	33	30
Для производства абортов	49	0	0	0	0	0	0	0	0	0
Туберкулезные для взрослых — всего	50	2788	1482	131	328	154	143	374	146	30
Туберкулезные для детей — всего	51	0	0	0	0	0	0	0	0	0
Неврологические для взрослых	52	5996	2418	617	502	343	414	1313	389	0
для детей	53	1154	677	109	52	40	76	162	38	0
Психиатрические для взрослых	54	16096	8056	218	202	206	582	6567	236	29
для детей	55	999	206	127	80	95	65	345	81	0
Психосоматические	56	623	216	20	11	10	17	332	17	0
Наркологические	57	5033	2253	97	53	67	56	2376	116	15

Окончание таблицы 12.6

1	2	3	4	5	6	7	8	9	10	11
Офтальмологические для взрослых	58	1762	12	180	186	1053	127	17	170	17
для детей	59	0	0	0	0	0	0	0	0	0
Отоларингологические для взрослых	60	12	180	186	1053	127	17	170	17	0
для детей	61	0	0	0	0	0	0	0	0	0
Дермато-венерологические для взрослых	62	0	0	0	0	0	0	0	0	0
для детей	63	0	0	0	0	0	0	0	0	0
Педиатрические (соматические) — всего	64	1639	1156	77	41	50	76	201	38	0
в т. ч. для недоношенных и новорожденных	65	1639	1156	77	41	50	76	201	38	0
для грудных детей	66	0	0	0	0	0	0	0	0	0
Сестринские*	67									
Гериартрические	68	0	0	0	0	0	0	0	0	0
Реанимация для взрослых	69	371	176	28	20	47	15	63	18	4
для детей	70	68	24	12	3	1	5	18	5	0
Прочие	71	241	60	13	44	43	30	33	18	0
ИТОГО	**72**	**126093**	**47556**	**9093**	**6134**	**16138**	**7432**	**33462**	**5949**	**329**

* Сведения о сестринских койках в строку “Итого” не включены

Таблица 12.7 / Table 12.7

Сведения об объемах стационарной медицинской помощи (пролеченные больные), оказанной населению регионов республики в разрезе областей за 12 месяцев 2010 г.

Профиль коек	Всего		В т. ч. населению областей, г. Минска за счет средств бюджета								кроме того на платной основе	
	Число коек на 01.01.09	Число пролеченных	г. Минск	Брестская	Витебская	Гомельская	Гродненская	Минская	Могилевская	Прочие	граждане РБ	иностранные граждане
г. Минск	12 155	399 427	362 116	5 200	3 597	2 758	3 809	15 806	3 611	2 530	3 228	891
Брестская область	15 092	415 185	822	410 822	149	375	801	694	189	1 333	1 869	428
Витебская область	13 765	409 719	825	236	406 221	296	159	479	487	1 016	31 616	342
Гомельская область	15 263	451 235	797	376	216	446 495	228	490	574	2 059	2 863	833
Гродненская область	12 236	311 835	793	680	128	183	308 769	353	118	811	1 527	205
Минская область	13 975	382 876	5 248	1 123	718	824	980	372 422	652	909	2 362	136
Могилевская область	11 492	345 636	753	159	395	539	109	348	342 574	759	2 340	165
Итого по областям	**93 978**	**2 715 913**	**371 354**	**418 596**	**411 424**	**451 470**	**314 855**	**390 592**	**348 205**	**9 417**	**45 805**	**3 000**
РНПЦ «Кардиология»	232	5 576	2 482	603	381	331	523	802	451	3	0	44 290
ГУ «Республиканский центр медреабилитации воинов-интернационалистов», г. Витебск	100	2 545	388	301	695	250	237	313	361	0	135	20
РНПЦ детонкогематологии	150	2 833	661	365	355	273	395	490	294	0	0	109
ГУ «Республиканская туббольница «Волковичи»		0										
РНПЦ неврологии нейрохирургии, г. Минск	80	2 081	1 080	183	109	190	118	238	163	0	9	0
Клиника РНПЦ пульмонологии и фтизиатрии	576	3 030	2 021	175	118	72	127	353	121	43	1	6
ГУ «Республиканский клингоспиталь инвалидов ВОВ»им. Машерова»	700	12 407	5 393	1 278	278	181	758	4 355	163	1		
Клиника РНПЦ травматологии и ортопедии	340	8 160	3 858	954	559	781	557	983	468	0	0	149
РНПЦ психического здоровья «Новинки»	1 782	21 846	10 706	375	251	296	285	9 501	387	45	321	53

Окончание таблицы 12.7

Профиль коек	Всего		В т. ч. населению областей, г. Минска за счет средств бюджета								кроме того на платной основе	
	Число коек на 01.01.09	Число пролеченных	г. Минск	Брестская	Витебская	Гомельская	Гродненская	Минская	Могилевская	Прочие	граждане РБ	иностранные граждане
Республиканская клинбольница патологии слуха, голоса и речи	136	3 935	1 613	464	255	329	213	745	316	0	0	32
ГУ «Республиканская клиническая больница медреабилитации» (АКСАКОВЩИНА)	481	9 024	4 516	484	421	346	526	2 367	364	0	1	155
Республиканская больница спелеолечения	100	1 702	291	223	224	238	225	262	239	0	268	188
РНПЦ онкологии и медицинской радиологии	820	19 079	3 939	1 809	842	513	1 483	9 532	938	23	384	
ГУ «Республиканская психбольница «Гайтюнишки»	300	487	15	14	27	11	387	22	10	1	0	0
ГУ РНПЦ РМ и ЭЧ, клиника, г. Гомель	372	12 871	178	408	228	11 217	255	92	384	109	55	220
Республиканская туббольница «Сосновка»	250	780	179	31	241	110	27	116	76	0	0	0
Республиканская туббольница «Новоельня»	160	240	101	8	17	10	49	47	8	0	0	0
ГУ «Республиканский детский пульмонологический центр медреабилитации» (Боровое)	180	3 055	862	301	359	309	323	548	353	0	0	0
РДБМР («Острошицкий городок»)	180	2 796	788	318	256	185	340	578	331	0	2	0
РБМР «Городище»	110	2 450	982	190	176	146	113	642	201	0	231	0
РНПЦ «Мать и дитя»	515	11 195	7 510	612	327	350	491	1 478	324	103	0	44
ИТОГО по организациям республиканского подчинения	**7 64**	**126092**	**47 563**	**9 096**	**6 119**	**16 138**	**7 432**	**33 464**	**5 952**	**328**	**1 407**	**45 266**
ИТОГО по Республике Беларусь	**101 542**	**2 842 005**	**418 917**	**427 692**	**417 543**	**467 608**	**322 287**	**424 056**	**354 157**	**9 745**	**47 212**	**48 266**

Таблица 12.8 / Table 12.8

Сведения об объемах стационарной медицинской помощи (койко-дни), оказанной населению регионов республики в разрезе областей за 12 месяцев 2010 г.

Профиль коек	Всего		В т. ч. населению областей, г. Минска за счет средств бюджета								кроме того на платной основе	
	Число коек на 01.01.09	Число пролеченных	г. Минск	Брестская	Витебская	Гомельская	Гродненская	Минская	Могилевская	Прочие	граждане РБ	иностранные граждане
г. Минск	12 150	3 823 838	3 409 644	59 502	40 688	33 519	45 344	170 109	41 709	23 323	21 073	5 583
Брестская область	14 854	4 701 774	7 169	4 652 744	1 317	4 303	12 118	7 624	4 436	12 063	5 029	2 352
Витебская область	13 610	3 681 303	5 648	1 935	3 649 376	2 740	1 496	4 393	5 079	10 636	457 950	1 672
Гомельская область	15 552	4 718 897	6 784	3 358	1 905	4 678 584	1 875	4 776	6 842	14 773	13 805	3 956
Гродненская область	12 222	3 393 607	6 264	7 239	1 098	1 569	3 365 903	4 270	1 307	5 957	33 197	1 024
Минская область	13 914	4 129 994	45 507	11 766	8 454	7 939	10 480	4 028 878	7 872	9 098	13 750	1 015
Могилевская область	11 503	3 722 612	5 662	1 455	3 768	5 664	1 164	3 467	3 695 913	5 519	24 836	818
Итого по областям	**93 805**	**28 172 025**	**3 486 678**	**4 737 999**	**3 706 606**	**4 734 318**	**3 438 380**	**4 223 517**	**3 763 158**	**81 369**	**569 640**	**16 420**
РНПЦ «Кардиология»	232	73 318	29 228	8 898	5 768	4 626	7 380	10 931	6 468	19	0	
ГУ «Республиканский центр медреабилитации воинов-интернационалистов», г. Витебск	100	32 808	4 924	3 896	8 694	3 200	3 063	4 383	4 648	0	1515	178
РНПЦ детонкогематологии	150	40 677	9 561	6 148	5 478	4 058	5 509	6 424	3 499	0	0	2 061
ГУ «Республиканская туббольница «Волковичи»		0										
РНПЦ неврологии и нейрохирургии, г. Минск	80	29 847	15 631	2 617	1 591	2 679	1 699	3 332	2 298	0	49	0
Клиника РНПЦ пульмонологии и фтизиатрии	576	175 733	110 956	10 609	8 750	4 718	10 320	18 377	10 063	1 940	12	59
ГУ "Республиканский клингоспиталь инвалидов ВОВ"им. Машерова"	700	249 447	108 839	25 526	5 525	3 656	15 195	87 370	3 314	22		
Клиника РНПЦ травматологии и ортопедии	340	116 998	54 431	14 121	8 147	10 963	8 756	13 602	6 978	0	0	1387

Окончание таблицы 12.8

Профиль коек	Всего		В т. ч. населению областей, г. Минска за счет средств бюджета								кроме того на платной основе	
	Число коек на 01.01.09	Число пролеченных	г. Минск	Брестская	Витебская	Гомельская	Гродненская	Минская	Могилевская	Прочие	граждане РБ	иностранные граждане
РНПЦ психического здоровья «Новинки»	1 782	589 354	290 388	11 718	9 211	8 728	8 934	244 342	11 721	4 312	2 716	528
Республиканская клинбольница патологии слуха, голоса и речи	136	44 194	14 061	5 858	3 697	4 724	2 896	8 848	4 110	0	0	236
ГУ «Республиканская клиническая больница медреабилитации» (АКСАКОВЩИНА)	481	169 333	85 431	8 775	7 683	6 321	9 797	44 619	6 707	0	17	2081
Республиканская больница спелеолечения	100	30 025	5 127	3 909	3 963	4 225	3 944	4 650	4 207	0	4 656	3 142
РНПЦ онкологии и медицинской радиологии	820	261 498	42 406	25 619	11 042	6 521	21 898	140 337	13 427	248	2879	
ГУ «Республиканская психбольница "Гайтюнишки"»	300	111 363	12 000	13 010	21 993	7 732	30 421	17 425	8 363	419	0	0
ГУ РНПЦ РМ и ЭЧ, клиника, г. Гомель	372	122 803	1 757	3 672	2 218	106 950	2 565	943	3 674	1024	166	1 149
Республиканская туббольница «Сосновка»	250	61 690	14 157	2 452	19 061	8 700	2 135	9 174	6 011	0	0	0
Республиканская туббольница «Новоельня»	160	47 742	20 057	1 004	4 376	1 519	10 027	8 815	1 944	0	0	0
ГУ «Республиканский детский пульмонологический центр медреабилитации» (Боровое)	180	55 606	15 207	5 589	6 580	5 680	5 996	10 008	6 546	0	0	0
РДБМР («Острошицкий городок»)	180	59 612	17 079	6 709	5 438	3 981	7 213	12 334	6 858	0	30	0
РБМР «Городище»	113	35 467	14 146	2 590	2 421	2 158	1 651	9 770	2 731	0	2 827	0
РНПЦ «Мать и дитя»	557	161 957	104 621	10 549	5 043	6 036	7 956	21 433	5 241	1 078	0	457
ИТОГО по организациям республиканского подчинения	**7 609**	**2 469 472**	**970 007**	**173 269**	**146 679**	**207 175**	**167 355**	**677 117**	**118 808**	**9 062**	**14 867**	**11 278**
ИТОГО по Республике Беларусь	**101 414**	**30 641 497**	**4 456 685**	**4 911 268**	**3 853 285**	**4 941 493**	**3 605 735**	**4 900 634**	**3 881 966**	**90 431**	**584 507**	**27 698**

Таблица 12.9 / Table 12.9

Сведения об объемах амбулаторно-поликлинической медицинской помощи (число посещений), оказанной населению регионов республики в разрезе областей за 12 месяцев 2010 г.

Число посещений	Всего	В т. ч. по регионам за счет средств бюджета								кроме того на платной основе	
		г. Минск	Брестская	Витебская	Гомельская	Гродненская	Минская	Могилевская	Прочие	граждане РБ	иностранные граждане
г. Минск	20 088 423	19788670	31 073	25 119	17 772	25 434	169 237	23 587	7531	956 487	41 308
в т. ч. посещений на дому	1 806 880	1785049	1 715	1 791	1 821	1 882	12 677	1 732	213	1 987	173
Брестская область	17 916 171	4602	17 890 420	2 591	2 370	4 326	3 751	1 196	6915	1 184 330	7 884
в т. ч. посещений на дому	1 431 556	174	1 429 652	83	209	353	271	136	678	1 155	25
Витебская область	14 906 158	161 471	282	14 582 136	160 181	204	741	512	631	772 886	6 798
в т. ч. посещений на дому	1 249 082	62	10	1 248 976	4	8	11	5	6	571	2
Гомельская область	17 914 393	1 009	476	338	17 907 455	270	731	1 045	3 069	1 336 112	19 914
в т. ч. посещений на дому	1 167 082				1 167 082						
Гродненская область	13 716 724	918	616	144	166	13 713 994	310	145	431	243 205	19 985
в т. ч. посещений на дому	1 153 799	18	3	7	11	1 153 716	7	5	32	0	0
Минская область	15 601 892	38 718	5 086	3 539	3 269	3 897	15 541 377	3 670	2 336	976 895	6 510
в т. ч. посещений на дому	991 255	1 536	225	272	274	462	988 003	335	148	2	15
Могилевская область	12 614 962	958	279	594	795	232	538	12 610 825	741	807 935	4 273
в т. ч. посещений на дому	977 515	6	0	0	7	1	7	977 494	0	254	
Итого по областям	**112 758 723**	**19 996 346**	**17 928 232**	**14 614 461**	**18 092 008**	**13 748 357**	**15 716 685**	**12 640 980**	**21654**	**6 277 850**	**106 672**
в т. ч. посещений на дому	**8 777 169**	**1 786 845**	**1 431 605**	**1 251 129**	**1 169 408**	**1 156 422**	**1 000 976**	**979 707**	**1 077**	**3 969**	**215**
РНПЦ «Кардиология»	27 049	13 763	2 235	2 127	1 393	1 946	3 317	2 268	0	1 533	61
РНПЦ детонкогематологии	33 264	12 149	3 683	2 138	1 767	2 291	9 351	1 885	0	0	584
РНПЦ неврологии и нейрохирургии, г. Минск	11 677	6 912	795	447	1 055	529	1 040	899	0	1 015	63
Клиника РНПЦ пульмонологии и фтизиатрии	68 904	67 409	284	165	135	175	439	218	79	758	24
в т. ч. посещений на дому	1 667	1 667									
Клиника РНПЦ травматологии и ортопедии	25 667	14 872	2 189	1 039	1 750	1 671	3 055	1 091	0	1 863	207
РНПЦ оториноларингологии (патологии слуха, голоса и речи)	53 529	43 900	1 381	830	962	821	4 579	1 046	10	17 350	124
в т. ч. посещений на дому	61	61									

Окончание таблицы 12.9

Число посещений	Всего	В т. ч. по регионам за счет средств бюджета								кроме того на платной основе	
		г. Минск	Брестская	Витебская	Гомельская	Гродненская	Минская	Могилевская	Прочие	граждане РБ	иностранные граждане
РЦМР и бальнеолечения (диспансер РМ)	117 502	71 984	5 897	2 838	1 527	9 540	20 263	5 453	0	46 906	449
РНПЦ онкологии и медицинской радиологии	188 423	34 736	9 696	5 263	3 772	9 058	119 638	6 122	138	2 411	970
ГУ РНПЦ РМ и ЭЧ, клиника, г. Гомель	191 348	550	2 796	1 317	182 627	1 265	278	2 415	100	17 896	2 529
Республиканская стоматологическая поликлиника	125 861	124 684	119	101	43	87	745	82	0	57 324	159
в том числе посещений на дому	48	48									
РНПЦ «Мать и дитя»	144 800	115 897	4 055	1 868	1 639	5 346	12 923	3 069	3	4 318	25
в т. ч. посещений на дому	0										
Всего посещений врачей по республиканским организациям	**988 024**	**506 856**	**33 130**	**18 133**	**196 670**	**32 729**	**175 628**	**24 548**	**330**	**151 374**	**5 195**
в т. ч. всего посещений на дому по республиканским организациям	**1 776**	**1 776**	**0**	**0**	**0**	**0**	**0**	**0**	**0**	**0**	**0**
ИТОГО посещений врачей по Республике Беларусь	**113 746 747**	**20 503 202**	**17 961 362**	**14 632 594**	**18 288 678**	**13 781 086**	**15 892 313**	**12 665 528**	**21 984**	**6 429 224**	**111 867**
в том числе ИТОГО посещений на дому по Республике Беларусь	**8 778 945**	**1 788 621**	**1 431 605**	**1 251 129**	**1 169 408**	**1 156 422**	**1 000 976**	**979 707**	**1 077**	**3 969**	**215**

Таблица 12.10 / Table 12.10

Выполнение плановых показателей территориальных программ государственных гарантий оказания гражданам Республики Беларусь медицинской помощи за 12 месяцев 2010 г..

Наименование показателей		г. Минск	Брестская	Витебская	Гомельская	Гродненская	Минская	Могилевская	**ИТОГО по РБ**
1. Норматив объема амбулаторно-поликлинической помощи (количество посещений врачей на 1000 человек)	план	10987	11500	11700	11561	11696	10226	11680	11580
	факт	10776	12519	11652	12389	12529	10885	11343	11 673
	%	98,1	108,9	99,6	107,2	107,1	106,4	97,1	100,8
1.1. Норматив объема амбулаторно-поликлинической помощи (количество посещений врачей на 1000 человек) с учетом республиканских организаций здравоохранения	план	11 097	11 615	11 817	11 676	11 813	10 328	11 797	11 697
	факт	11049	12542	11666	12523	12559	11007	11365	11 775
	%	99,6	108,0	98,7	107,3	106,3	106,6	96,3	100,7
1.2. Норматив объема амбулаторно-поликлинической помощи (уровень койко-дней в дневных стационарах на 1000 человек)	план	400,0	385,0	400,0	400,0	400,0	400,0	400,0	400,0
	факт	401	425	404	489	323	380	386	404,0
	%	100,2	110,4	100,9	122,4	80,8	94,9	96,4	101,0
2. Норматив объема стационарной помощи (уровень госпитализации на 1000 человек)	план	200	266	243	289	269	259	278	245
	факт	200,1	292,3	328,0	309,1	286,9	270,5	312,5	280,2
	%	100,1	110,0	135,0	107,1	106,7	104,6	112,3	114,4
2.1. Норматив объема стационарной помощи (уровень госпитализации на 1000 человек) с учетом республиканских организаций здравоохранения	план	219	292	267	317	295	284	305	269
	факт	225,8	298,6	332,9	320,2	293,7	293,7	317,8	293,3
	%	103,0	102,4	124,9	101,1	99,6	103,5	104,1	109,0
3. Норматив объема стационарной помощи (количество койко-дней на 1000 человек)	план	2046	2950	2618	3195	2985	2893	3084	2 720
	факт	1879	3308	2955	3242	3133	2925	3377	2 909
	%	91,8	112,1	112,9	101,5	105,0	101,1	109,5	106,9
3.1. Норматив объема стационарной помощи (количество койко-дней на 1000 человек) с учетом республиканских организаций здравоохранения	план	2245	3236	2872	3505	3274	3174	3383,6	2985
	факт	2402	3429	3072	3384	3286	3394	3483	3163
	%	107,0	106,0	107,0	96,5	100,4	106,9	103,0	106,0
3.2. Средний срок лечения в стационаре (дней)	план	10,2	11,1	11,5	11,1	11,1	11,2	11,1	11,1
	факт	9,4	11,3	9,0	10,5	10,9	10,8	10,8	10,8
	%	92,0	102,0	78,3	94,5	98,4	96,5	97,4	97,2
4. Норматив объема скорой медицинской помощи (количество выездов на 1000 человек)	план	298	300	300	300	300	292	320	300
	факт	286	341	336	348	347	354	324	334
	%	95,8	113,8	111,9	115,9	115,6	121,3	101,3	111,5

Таблица 12.11 / Table 12.11

Выполнение нормативов объемов стационарной помощи, предоставляемой гражданам государственными организациями здравоохранения системы Минздрава Республики Беларусь за счет средств госбюджета в 2010 г.

Наименование профиля коек	уровень койко-дней на 1000 жителей по РБ			республиканский уровень койко-дней			региональный уровень койко-дней		
	норматив	факт	% выполнения	норматив	факт	% выполнения	норматив	факт	% выполнения
среднегодовое население за 2010 г.– 9657,9 тыс.чел									
Всего	**2985,00**	**3156,38**	**105,74**	**265,00**	**255,70**	**96,49**	**2720,00**	**2900,68**	**106,64**
в т. ч.:									
Терапевтические	406,80	415,08	102,04	29,60	23,64	79,86	377,20	391,44	103,78
Кардиологическое	181,00	190,57	105,29	2,80	2,75	98,21	178,20	187,82	105,40
Гастроэнтерологические	41,00	46,15	112,56				41,00	46,15	112,56
Аллергологические	10,00	12,62	126,20				10,00	12,62	126,20
Реабилитационные	125,00	142,19	113,75	31,00	32,80	105,81	94,00	109,39	116,37
Эндокринологические	29,00	31,56	108,83	2,27	2,15	94,71	26,73	29,41	110,03
Инфекционные	120,00	126,24	105,20	1,90	1,68	88,42	118,10	124,56	105,47
Гематологические	17,00	20,63	121,35	2,98	3,57	119,80	14,02	17,06	121,68
Нефрологические	25,00	29,74	118,96				25,00	29,74	118,96
Хирургические	223,30	230,48	103,22	0,90	1,23	136,67	222,40	229,25	103,08
Нейрохирургические	30,10	31,32	104,05	3,63	4,12	113,50	26,47	27,20	102,76
Торакальной хирургии	12,39	12,51	100,97				12,39	12,51	100,97
Кардиохирургические	8,50	8,94	105,18	5,00	4,60	92,00	3,50	4,34	124,00
Сосудистой хирургии	13,00	13,56	104,31				13,00	13,56	104,31
Травматологические	95,50	98,12	102,74	2,35	2,20	93,62	93,15	95,92	102,97
Ожоговые	9,25	10,31	111,46				9,25	10,31	111,46
Ортопедические	14,29	14,32	100,21	5,60	5,76	102,86	8,69	8,56	98,50
Урологические	61,15	64,28	105,12	1,80	1,53	85,00	59,35	62,75	105,73
Челюстно-лицевой хирургии	15,12	15,29	101,12				15,12	15,29	101,12
Онкологические	109,00	107,71	98,82	27,23	27,38	100,55	81,77	80,33	98,24
Для беременных и рожениц	101,01	102,90	101,87	4,20	3,78	90,00	96,81	99,12	102,39
Патологии беременности	53,85	56,08	104,14	2,85	3,61	126,67	51,00	52,47	102,88
Гинекологические	124,97	130,27	104,24	1,59	2,33	146,54	123,38	127,94	103,70

Окончание таблицы 12.11

Наименование профиля коек	уровень койко-дней на 1000 жителей по РБ			республиканский уровень койко-дней			региональный уровень койко-дней		
	норматив	факт	% выполнения	норматив	факт	% выполнения	норматив	факт	% выполнения
Для производства абортов	0,06	0,04	66,67				0,06	0,04	66,67
Туберкулезные	162,10	153,32	94,58	31,83	26,57	83,47	130,27	126,75	97,30
Неврологические	220,20	230,05	104,47	15,03	12,28	81,70	205,17	217,77	106,14
Психиатрические	218,49	219,99	100,69	62,60	64,80	103,51	155,89	155,19	99,55
Психосоматические	3,28	3,85	117,38	1,70	1,77	104,12	1,58	2,08	131,65
Наркологические	35,10	38,58	109,91	6,07	6,96	114,66	29,03	31,62	108,92
Офтальмологические	51,94	53,30	102,62	1,41	1,42	100,71	50,53	51,88	102,67
Отоларингологические	58,07	61,12	105,25	3,23	3,19	98,76	54,84	57,93	105,63
Дермато-венерологические	55,90	55,74	99,71				55,90	55,74	99,71
Радиологические	28,20	29,05	103,01	4,68	3,91	83,55	23,52	25,14	106,89
Педиатрические (соматические)	136,20	135,93	99,80	4,25	4,37	102,82	131,95	131,56	99,70
Проктологические	12,40	13,48	108,71				12,40	13,48	108,71
Ревматологические	36,00	40,05	111,25				36,00	40,05	111,25
Гнойные хирургические	61,53	64,11	104,19				61,53	64,11	104,19
Пульмонологические	75,00	87,58	116,77	4,20	5,92	140,95	70,80	81,66	115,34
Гериартрические	4,30	4,26	99,07				4,30	4,26	99,07
Реанимационные		53,18			1,04			52,14	
Прочие		1,88			0,34			1,54	

Таблица 12.12 / Table 12.12

Выполнение государственных социальных стандартов по обслуживанию населения Республики Беларусь за 2010 г.

Наименование плановых показателей	Всего РБ							г. Минск			Брестская область				
	в т. ч.	план	факт												
1	2	3	4	5	6	7	8	9	10	11	13	14	15	16	17
Ср. годовое население 2010 г.			9 657 907					1 855 600			1 432 109				
п.36 Норматив бюджетной обеспеченности расходов на здраво-охранение на 1 жителя	Годовой план, утв. местн. Советами Указ Президента РБ № 264 от 28.05.09		577362					498716 413164			452035 413164				
	факт		**552336**					**566259**			**536304**				
п. 37 Норматив обеспеченности врачами первичного звена – 1 врач на …… жителей	1. Всего врачей, в т. ч.:	1 300	штатные			занятые	физич.	штатные	занятые	физич.	штатные		занятые	физич.	
			1156			1178	1540	1 190	1 252	1 569	1165		1185	1532	
	1.2. ВОП	1200	1158			1173	1573	1200	1252	1440	1164		1181	1632	
	1.3. Участковые, в том числе:	1300	1154			1182	1507	1180	1252	1698	1165		1189	1431	
	1.3.1. участковый терапевт	1700	1600			1650	2 132	1643	1777	2522	1587		1619	1953	
	1.3.2. участковый педиатр	800	708			715	882	716	727	873	744		759	909	
п.38.1 Норматив обеспеченности койками – ….. коек на 1000 жителей	Факт без учета респ. организаций		9,38					6,36			10,09				
	Факт с учетом респ. организаций	9 (г. Минск - 8)	10,19					7,98			10,44				
п.38.2 Норматив обеспеченности аптеками – 1 аптека на … жителей	Факт	8 000 (г. Минск - 11500)	5688					11246			5798				
п.38.3 Норматив обеспеченности бригадами скорой медицинской помощи – 1 бригада на …. жителей	Факт	12000 (г. Минск -12500)	11252					12 496			11 596				
п.38.4 Норматив обеспеченности автотранспортом	организации		ОЗ (абсолютное число)		обеспеченность			X			ОЗ (абсолютное число)		обеспеченность		
	ВА	1	635		643						124		124		
	БСУ	1	99		107						17		17		
	УБ (более 20 коек)	2	101		209						25		50 31/19		
	УБ (20 и менее коек)	1	64		87						6		6		

Продолжение таблицы 12.12

п.38.4 Норматив обеспеченности автотранспортом, %	организации	1	ОЗ (абсолютное число)	обеспеченность				X	ОЗ (абсолютное число)	обеспеченность				
	ВА	1	635	101,3					124	100,0				
	БСУ	1	99	108,1					17	100,0				
	УБ (более 20 коек)	2	101	103,5					25	100,0				
	УБ (20 и менее коек)	1	64	135,9					6	100,0				
п.39 Санитарно-техническое обеспечение организаций здраво-охранения	организации		ОЗ (абсолютное число)	ПВ	ХБК	СВО	ПВВ	X	ОЗ (абсолютное число)	ПВ	ХБК	СВО	ПВВ	
	ВА		635	634	633	631	620		124	124	124	124	124	
	БСУ		99	99	99	99	96		17	17	17	17	17	
	УБ		165	165	165	165	158		31	31	31	31	31	
п.39 Санитарно-техническое обеспечение организаций здраво-охранения, %	организации		ОЗ (абсолютное число)	ПВ	ХБК	СВО	ПВВ	X	ОЗ (абсолютное число)	ПВ	ХБК	СВО	ПВВ	
	ВА		635	100	99,7	99,4	97,6		124	100	100	100,0	100,0	
	БСУ		99	100	100	100,0	97,0		17	100	100	100,0	100,0	
	УБ		165	100	100	100,0	95,8		31	100	100	100,0	100,0	

Наименование плановых показателей	в т. ч.	план	**Витебская область**					**Гомельская область**				
			18	19	20	21	22	23	24	25	26	27
Ср. годовое население 2009 г.			1 254 282					1 460 390				
п.36 Норматив бюд-жетной обеспеченности расходов на здраво-охранение на 1 жителя	Годовой план, утв. местн. Советами		455617					528645				
	Указ Президента РБ № 264 от 28.05.09		413164					413164				
	факт		**513030**					**527 100**				
п. 37 Норматив обеспеченности врачами первичного звена – 1 врач на …… жителей	1. Всего врачей, в т. ч.:	1 300	штатные			занятые	физич.	штатные			занятые	физич.
			1 171			1175	1495	1 107			1 131	1 571
	1.2. ВОП	1200	1188			1188	1529	1107			1133	1614
	1.3. Участковые,в том числе:	1300	1153			1161	1460	1108			1129	1529
	1.3.1. участковый терапевт	1700	1570			1583	2013	1559			1595	2124
	1.3.2. участковый педиатр	800	736			739	907	657			663	934
п.38.1 Норматив обеспеченности койками – ….. коек на 1000 жителей	Факт без учета респ. организаций		10,35					10,16				
	Факт с учетом респ. организаций		10,86					10,63				

Продолжение таблицы 12.12

п.38.2 Норматив обеспеченности аптеками – 1 аптека на … жителей	Факт	8000	4561					5818				
п.38.3 Норматив обеспеченности бригадами скорой медицинской помощи – 1 бригада на …. жителей	Факт	12000	10136					10544				
п.38.4 Норматив обеспеченности автотранспортом	организации		ОЗ (абсолютное число)		обеспеченность			ОЗ (абсолютное число)		обеспеченность		
	ВА	1	79		82			96		101		
	БСУ	1	22		30			18		18		
	УБ (более 20 коек)	2	8		19 14/5			12		28 15/13		
	УБ (20 и менее коек)	1	22		38			6		8		
п.38.4 Норматив обеспеченности автотранспортом, %	организации		ОЗ (абсолютное число)		обеспеченность			ОЗ (абсолютное число)		обеспеченность		
	ВА	1	79		103,8			96		105,2		
	БСУ	1	22		136,4			18		100,0		
	УБ (более 20 коек)	2	8		118,8			12		116,7		
	УБ (20 и менее коек)	1	22		172,7			6		133,3		
п.39 Санитарно-техническое обеспечение организаций здравоохранения	организации		ОЗ (абсолютное число)	ПВ	ХБК	СВО	ПВВ	ОЗ (абсолютное число)	ПВ	ХБК	СВО	ПВВ
	ВА		79	79	78	78	79	96	96	96	96	96
	БСУ		22	22	22	22	22	18	18	18	18	18
	УБ		30	30	30	30	30	18	18	18	18	18
п.39 Санитарно-техническое обеспечение организаций здравоохранения, %	организации		ОЗ (абсолютное число)	ПВ	ХБК	СВО	ПВВ	ОЗ (абсолютное число)	ПВ	ХБК	СВО	ПВВ
	ВА		79	100	99	98,7	100,0	96	96	100,0	100,0	100,0
	БСУ		22	100	100	100,0	100,0	18	18	100	100	100,0
	УБ		30	100	100	100,0	100,0	17	18	100	100	100,0

Продолжение таблицы 12.12

Наименование плановых показателей	в т. ч.	план	Гродненская область					Минская область					Могилевская область				
			28	29	30	31	32	33	33	35	36	37	38	39	40	41	42
Ср. годовое население 2009 г.			1097 344					1443 880					1114 393				
п.36 Норматив бюджетной обеспеченности расходов на здравоохранение на 1 жителя	Годовой план, утв. местн. Советами Указ Президента РБ № 264 от 28.05.09		445844 413164					471516 413164					552839 413164				
	факт		**470 982**					**471 044**					**550 477**				
п. 37 Норматив обеспеченности врачами первичного звена — 1 врач на …… жителей	1. Всего врачей, в т. ч.:	1 300	штатные			занятые	физич.	штатные			занятые	физич.	штатные			занятые	физич.
			1171			1176	1368	1 145			1177	1591	1150			1153	1519
	1.2. ВОП	1200	1186			1191	1469	1159			1187	1682	1113			1113	1405
	1.3. Участковые, в том числе:	1300	1157			1159	1267	1132			1167	1501	1187			1194	1634
	1.3.1. участковый терапевт	1700	1599			1606	1776	1603			1664	2177	1619			1633	2241
	1.3.2. участковый педиатр	800	714			714	759	660			669	824	755			755	1027
п.38.1 Норматив обеспеченности койками — ….. коек на 1000 жителей	Факт без учета респ. организаций		10,65					9,29					10,26				
	Факт с учетом респ. организаций	9	11,11					10,72					10,59				
п.38.2 Норматив обеспеченности аптеками – 1 аптека на … жителей	Факт	8000	4921					5138					4803				
п.38.3 Норматив обеспеченности бригадами скорой медицинской помощи — 1 бригада на …. жителей	Факт	12500	11 284					11276					11279				
п.38.4 Норматив обеспеченности автотранспортом	организации		ОЗ (абсолютное число)			обеспеченность		ОЗ (абсолютное число)			обеспеченность		ОЗ (абсолютное число)			обеспеченность	
	ВА	1	94			100,0		155			100,0		87			100,0	
	БСУ	1	16			100,0		18			100,0		8			100,0	
	УБ (более 20 коек)	2	14			100,0		32			100,0		10			100,0	
	УБ (20 и менее коек)	1	7			157,1		10			100,0		13			107,7	

Окончание таблицы 12.12

п.38.4 Норматив обеспеченности автотранспортом, %	организации		ОЗ (абсолютное число)		обеспеченность			ОЗ (абсолютное число)		обеспеченность			ОЗ (абсолютное число)		обеспеченность		
	ВА	1	94		101,1			154		100,6			84		100,0		
	БСУ	1	16		100,0			18		100,0			11		100,0		
	УБ (более 20 коек)	2	15		100,0			29		100,0			10		100,0		
	УБ (20 и менее коек)	1	6		166,7			14		100,0			13		107,7		
п.39 Санитарно-техническое обеспечение организаций здравоохранения	организации		ОЗ (абсолютное число)	ПВ	ХБК	СВО	ПВВ	ОЗ (абсолютное число)	ПВ	ХБК	СВО	ПВВ	ОЗ (абсолютное число)	ПВ	ХБК	СВО	ПВВ
	ВА		94	93	93	91	79	155	155	155	155	155	87	87	87	87	87
	БСУ		16	16	16	16	13	18	18	18	18	18	8	8	8	8	8
	УБ		21	21	21	21	16	42	42	42	42	42	23	23	23	23	21
п.39 Санитарно-техническое обеспечение организаций здравоохранения, %	организации		ОЗ (абсолютное число)	ПВ	ХБК	СВО	ПВВ	ОЗ (абсолютное число)	ПВ	ХБК	СВО	ПВВ	ОЗ (абсолютное число)	ПВ	ХБК	СВО	ПВВ
	ВА		94	98,9	98,9	96,8	84,0	155	100	100	100,0	100,0	87	100,0	100,0	100,0	100,0
	БСУ		16	100	100	100,0	81,3	18	100	100	100,0	100,0	8	100	100	100,0	100,0
	УБ		21	100	100	100,0	76,2	42	100	100	100,0	100,0	23	100	100	100,0	91,3

13. НЕКОТОРЫЕ ПОКАЗАТЕЛИ РАЗВИТИЯ ЗДРАВООХРАНЕНИЯ ПО ОТДЕЛЬНЫМ СТРАНАМ (ПО ДАННЫМ ЕВРОПЕЙСКОЙ БАЗЫ ДАННЫХ «Здоровье для всех»)

Таблица 13.1 / Table 13.1

Среднегодовая численность населения, оба пола

Страны	2005	2006	2007	2008	2009
Армения	3217534	3230086	3226520	3234031	3243729
Азербайджан	8391850	8609450	8581300	8838350	8947150
Беларусь	9775307	9732501	9702116	9680841	9665120
Болгария	7739900	7699020	7659764	7623395	7585131
Грузия	4361400	4398000	4388400	4383800	4410900
Германия	82464344	82365808	82262640	82119776	81874768
Израиль	6930127.5	7053707	7180114.5	7308800	7485600
Италия	58607044	58941500	59375288	59832180	60192696
Казахстан	15147029	15308084	15484192	15673998	15924939
Латвия	2300512	2287948	2276100	2266094	2254834
Литва	3414304	3394082	3375618	3358114	3339455
Польша	38161312	38132276	38115968	38115908	38153388
Республика Молдова	3595187	3585209	3576910	3570108	3603507
Российская Федерация	143113888	142487264	141900448	141780032	140873648
Швеция	9029572	9080504	9148092	9219638	9298515
Украина	46924816	46607432	46465620	46077832	45963360
Узбекистан	26167020	26485800	26867800	27302700	27767408

Таблица 13.2 / Table 13.2

Число живорожденных на 1000 населения, оба пола

Страны	2005	2006	2007	2008	2009
Армения	11,65	12,42	...	12,73	13,69
Беларусь	9,24	9,94	10,68	11,14	11,3
Болгария	9,18	9,61	9,84	10,19	10,67
Германия	8,32	8,17	8,33	8,31	8,12
Израиль	20,77	21,01	21,12	...	21,51
Италия	9,45	9,45	9,51	...	9,45
Казахстан	18,42	19,71	20,79	21,65	22,45
Латвия	9,36	9,75	10,23	10,57	9,61
Литва	8,95	9,21	9,58	10,44	10,98
Польша	9,55	9,81	10,18	10,87	10,95
Республика Молдова	10,48	10,48	10,62	10,93	11,32
Швеция	11,22	11,66	11,74	11,86	12,02
Украина	9,08	9,88	...	11,08	11,15

Таблица 13.3 / Table 13.3

Материнская смертность, все причины/100 000 живорожденных

Страны	2005	2006	2007	2008	2009
Армения	26,67	32,41	14,96	38,85	33,77
Азербайджан	28,89	34,24	34,88	26,3	24,32
Беларусь	15,47	10,34	6,76	2,78	7,32
Грузия	23,65	23,01	20,29	14,14	52,07
Израиль	4,86	7,42	7,25	6,37	5,59
Казахстан	40,86	45,73	47,52	33,31	37,2
Латвия	4,64	13,45	25,78	12,53	46,13
Республика Молдова	21,22	15,96	18,43	43,57	17,16
Украина	17,6	15,21	19,89	15,47	25,17
Узбекистан	29,24	25,83	25,01	21,36	30,4

Таблица 13.4 / Table 13.4

Число поступивших в стационары на 100 человек населения

Страны	2005	2006	2007	2008	2009
Армения	7,89	8,34	8,85	9,48	9,8
Азербайджан	5,52	5,81	6,17	6,31	6,15
Беларусь	28,1	28,39	28,52	29,37	29,95
Болгария	20,97	21,59	22,79	24,12	25,87
Грузия	5,88	6,17	6,5	7,17	7,23
Казахстан	18,12	17,46	17,4	17,48	17,56
Латвия	22,11	23,14	23,36	22,91	18,89
Литва	22,28	21,57	21,53	21,74	22
Республика Молдова	16,51	16,68	17,22	17,82	17,84
Украина	21,61	21,94	22,48	22,55	22,32
Узбекистан	15,04	15,65	16,31	16	16,38

Таблица 13.5 / Table 13.5

Средняя продолжительность пребывания в стационаре, все виды стационаров

Страны	2005	2006	2007	2008	2009
Армения	9,78	9,42	9,26	8,97	8,6
Азербайджан	15,05	14,5	14,1	13,4	12,9
Беларусь	11,8	11,8	11,4	11,7	11,5
Болгария	8,1	7,5	7,2	6,8	6,5
Грузия	7,7	7,4	7,3	6,6	6,3
Израиль	11,2	12	10,4	10,3	10,1
Казахстан	12,8	12,9	12,6	12,5	12,1
Латвия	10	9,65	9,44	9,46	8,51
Литва	9,34	9,09	8,97	8,67	8,31
Республика Молдова	10	10	10	10	10
Украина	13,5	13,3	12,9	12,8	12,7
Узбекистан	10,2	9,7	9,2	9,1	8,7

Таблица 13.6 / Table 13.6

Частота абортов на 1000 живорожденных

Страны	2005	2006	2007	2008	2009
Армения	291,34	277,57	286,77	302,76	310,65
Азербайджан	138,03	140,1	146,91	166,06	161,44
Беларусь	714,36	605	446,65	391,16	329,18
Болгария	588,04	503,83	498,93	470,88	416,68
Грузия	424,28	443,64	418,85	390,03	383,59
Германия	180,85	177,95	170,65	167,74	166,42
Израиль	136,35	133,85	128,85	124,86	123,49
Казахстан	450,41	432,8	413,39	365,47	316,93
Латвия	593,63	530,27	507,52	435,32	409,66
Литва	326,51	305,01	296,67	257,55	218,74
Республика Молдова	441,49	418,82	417,22	407,5	358,65
Швеция	345,13	340,33	346,35	348,15	335,63
Украина	445,64	382,19	332,3	281,04	248,82
Узбекистан	85,25	81,05	70,24	61,87	67,77

Таблица 13.7 / Table 13.7

Заболеваемость туберкулезом на 100 000 населения, все формы

Страны	2005	2006	2007	2008	2009
Армения	68,56	54,7	52,13	51,17	48,09
Азербайджан	71,9	66,26	64,34	72,6	81,6
Беларусь	54,3	52,83	55,15	52,95	54,32
Болгария	41,67	40,73	37,18	38,62	35,37
Грузия	103,2	103,55	98,21	100,64	107,28
Германия	6,72	6,1	5,6	4,46	4,47
Израиль	5,8	5,44	5,46	5,02	4,61
Италия	6,53	7,03	4,54	5,71	4,22
Казахстан	168,43	155,45	159,85	147,63	128,78
Латвия	61,25	56,38	53,91	46,16	42,18
Литва	61,92	69,68	66,21	62,39	56,75
Польша	21,5	21,02	21,04	19,47	20,04
Республика Молдова	143	139,18	135,79	124,42	120,63
Российская Федерация	89,39	87,51	89,74	90,47	89,6
Швеция	5,97	5,39	5,03	4,96	5,54
Украина	84,41	88,54	80,74	82,1	78,49
Узбекистан	82,21	90,24	73,62	62,41	63,17

Таблица 13.8 / Table 13.8

Заболеваемость раком, все локализации на 100 000 населения

Страны	2005	2006	2007	2008	2009
Армения	198,79	221,76	226,06	226,84	236,06
Азербайджан	74,8	78,5	81,89	83,47	84,27
Беларусь	367,18	374,44	402,01	411,09	412,94
Болгария	379,26	393,26	413,93	426,03	438,3
Грузия	138,6	140,97	115,28	129,16	128,23
Италия	430,3	429,21	427,22	424,84	422,95
Казахстан	192,47	186,65	184,69	180,75	182,55
Латвия	427,3	397,82	405,39	416,53	444,38
Литва	472,25	471,94	482,73	479,94	497,18
Республика Молдова	193,37	205,32	209,71	213,21	223,2
Украина	335,64	329,62	331,69	331,93	331,49
Узбекистан	66,2	69	71,05	68,22	68,44

Таблица 13.9 / Table 13.9

Число больничных коек на 100000 населения

Страны	2005	2006	2007	2008	2009
Армения	446,09	441,97	406,82	...	372,04
Азербайджан	821,06	793,96	793,31	...	753,65
Беларусь	1112,93	1117,83	1122,87	...	1107,06
Грузия	391,96	374,15	331,9	...	309,08
Казахстан	776,15	777,58	772,09	...	761,36
Латвия	768,39	760,81	757,13	746,09	640,14
Республика Молдова	638,66	626,77	612,04	...	608,8
Украина	868,33	872,97	...	...	864,09
Узбекистан	519,45	511,69	483,24	...	457,82

Таблица 13.10 / Table 13.10

Число врачей, на 100000 населения

Страны	2005	2006	2007	2008	2009
Армения	345,89	344,67	343,65	...	346,33
Азербайджан	364,45	357,35	377,43	...	366,57
Беларусь	466,98	476,33	484,07	...	510,91
Грузия	465,7	468,33	454,63	...	467,23
Израиль	324,67	303,39	335,65	343,42	339,32
Казахстан	366,47	375,71	370,62	...	380,89
Латвия	288,11	293,67	303,85	310,67	299,49
Республика Молдова	308,27	311,08	312,2	...	309,73
Украина	301,6	308,38	...	...	314,85
Узбекистан	269,67	268,34	266,59	...	259,82

Таблица 13.11 / Table 13.11

Число операций Кесарево сечение на 1000 живорожденных

Страны	2005	2006	2007	2008	2009
Армения	113,28	112,5	140,58	151,37	177,47
Азербайджан	52,79	61,46	76,16	102,88	126,66
Беларусь	188,69	195,43	204,87	210,42	219,57
Болгария	220,23	236,26	267,91	284,42	328,08
Грузия	195,07	207,85	223,34	245,2	279,63
Израиль	186,06	187,29	188,24	199,47	198,61
Казахстан	100,59	106,64	116,84	124,48	136,11
Латвия	202,58	210,81	233,44	225,7	232,71
Литва	182,9	192,26	204,88	211,29	212,15
Республика Молдова	98,37	110,52	118,95	133,09	131,61
Украина	136,87	142,01	152,23	155,55	159,3
Узбекистан	49,38	61,15	62,87	66,87	77,48

Таблица 13.12 / Table 13.12

Число новых случаев инвалидности/100000 населения

Страны	2005	2006	2007	2008	2009
Армения	494,11	541,66	536,55	612,8	522,89
Азербайджан	299,1	408,85	309,98	358,66	276,07
Беларусь	567,85	540,48	482,76	460,86	465,26
Болгария	1548,5	1312,37	971,19	868,29	957,87
Грузия	600,63	518,94	3578,62	3171,38	3186,65
Израиль	309,14	332,15	342,1	318,34	328,55
Италия	882,55	860,1	912,51	970,78	984,75
Казахстан	290,49	286,12	279,08	283,91	292,47
Латвия	562,22	488,95	498,97	569,57	686,92
Литва	653,75	670,93	831,14	861,2	740,51
Польша	168,86	157,82	150,76	137,91	131,55
Республика Молдова	372,08	382,13	385,22	392,73	392,03
Швеция	667,89	530,54	521,23	389	239,31
Украина	497,67	458,65	477,89	438,17	421,05
Узбекистан	205,19	203,52	197,76	181,16	141,45

Таблица 13.13 / Table 13.13

Смертность от несчастных случаев на производстве/100000 населения

Страны	2005	2006	2007	2008	2009
Армения	0,53	0,53	0,46	0,37	0,4
Азербайджан	0,64	0,94	1,49	0,81	0,65
Беларусь	2,4	2,34	2,21	1,91	1,92
Израиль	1,27	1,32	1,34	1,49	0,83
Италия	1,57	1,67	1,43	1,3	1,14
Казахстан	2,36	2,7	2,2	2,58	2,17
Латвия	2,43	2,32	2,55	1,9	1,42
Литва	3,46	3,18	2,99	2,35	1,44
Польша	1,23	1,29	1,26	1,37	1,06
Республика Молдова	1,36	1,06	1,51	1,12	1,03
Швеция	0,75	0,75	0,82	0,73	0,43