

Памятная книжка
ВИТЕБСКОЙ ГУБЕРНИИ
НА 1888 ГОДЪ.

Издание Витебскаго Губернскаго Статистическаго Комитета.

ВИТЕБСКЪ.

Витебская Губернская Типографія.

1888 г.

Памятная книжка
ВИТЕБСКОЙ ГУБЕРНИИ
НА 1888 ГОДЪ.

Издание Витебскаго Губернскаго Статистическаго Комитета.

ВИТЕБСКЪ.

Витебская Губернская Типографія.

1888 г.

Печатано съ разрѣшеніа Г. Витебскаго Губернатора, въ
званіи Камергера Двора ЕГО ИМПЕРАТОРСКАГО ВЕ-
ЛИЧЕСТВА, Дѣйствительнаго Статскаго Совѣтника
Князя Долгорукова.



Ф. 33-1674



2004126417

СОДЕРЖАНІЕ

памятной книжки Витебской губерніи за 1888 г.

ОТДѢЛЪ КАЛЕНДАРНЫЙ.

	Стр.
Православные святцы	2.
Римско-католическій календарь	3.
Протестантскій календарь	3.
Календарь евреевъ-раввинистовъ	26.
Магометанскій календарь	29.
Господскіе и прочіе церковные праздники и гражданскіе торжественные дни	31.
Нѣкоторые особые праздники и церковные обряды	32.
Россійскій Императорскій День	34.

ОТДѢЛЪ СПРАВОЧНЫЙ.

Административное дѣленіе Полоцкой епархіи	39.
Монастыри	43.
Административное дѣленіе Могилевской римско-католической епархіи въ предѣлахъ Витебской губерніи.	44.
Дирекція народныхъ училищъ Витебской губерніи и подвѣдомственные ей учебныя заведенія	50.
Народныя училища въ Витебской губерніи	62.
Свѣдѣнія о мѣстечкахъ, находящихся въ Витебской губерніи	100.
Свѣдѣнія о почтовыхъ трактахъ, конторахъ, отдѣленіяхъ, станціяхъ и о движеніи корреспонденціи по Витебской губерніи	106.
Алфавитный списокъ волостей Витебской губерніи, съ показаніемъ пунктовъ, гдѣ находятся волостныя правленія и почтоваго адреса каждаго	127.
Списокъ лицъ, служащихъ по почтово-телеграфному вѣдомству въ Витебской губ., съ показаніемъ отдѣльно по каждому учрежденію телеграфный тарифъ	140.

Свѣдѣнія о дѣленіи уѣздовъ Витебской губерніи на станы, съ показаніемъ волостей, входящихъ въ составъ каждаго пункта становой квартиры и почтоваго адреса каждой	141.
Свѣдѣнія о дѣленіи судебна-мировыхъ округовъ Витебской губерніи на участки, съ показаніемъ района каждаго и помѣщенія камеры мирового судьи	144.
Свѣдѣнія о призывныхъ участкахъ по отбыванію воинской повинности въ Витебской губерніи	148.
Личный составъ Правленія Витебскаго Благотворительнаго Общества	154.
Личный составъ Витебскаго Городскаго Общественнаго Банка	155.
Личный составъ Общества Взаимнаго Кредита Землевладѣльцевъ Витебской губерніи.	155.
Личный составъ Динабургскаго Городскаго Общественнаго Банка	156.
Личный составъ занимающихъ должности по службѣ въ Витебскомъ Вольно-Пожарномъ Обществѣ.	157.
Составъ лютеранскихъ приходовъ и при нихъ служащихъ пасторовъ	158.
Цетаріусы и ихъ конторы въ г. Витебскѣ	158
Агенты страховыхъ и промышленныхъ обществъ въ г. Витебскѣ	158.
Число жителей по сословіямъ въ Витебской губерніи 1886 г.	162.
Число жителей по вѣроисповѣданіямъ въ Витебской губ. за 1886 г.	163.
Вѣдомость о фабрикахъ и заводахъ въ Витебской губерніи за 1886 г.	176.
Вѣдомость о посѣвѣ и урожаѣ хлѣба въ Витебской губ. за 1886 г.	184.
Вѣдомость о числѣ учебныхъ заведеній въ Витебской губ. за 1886 г.	188.
Вѣдомость о движеніи населенія въ Витебской губерніи за 1886 г.	192.
Вѣдомость о выполненіи призыва по Витебской губерніи за 1886 г.	194.

АДРЕСЪ-КАЛЕНДАРЬ

ЧИНОВЪ ВСѢХЪ ВѢДОМСТВЪ, СЛУЖАЩИХЪ ВЪ ВИТЕБСКОЙ ГУБЕРНІИ.

Губернскія учрежденія.

М. В. Д.

Губернаторъ	1.
Ванцеларія Губернатора	1.
Губернское Правленіе.	2.
Губернская чертежная	8.
Центральный Архивъ древнихъ актовыхъ книгъ Витебской и Могилевской губерній	9.
Витебское Губернское по городскимъ дѣламъ Присутствіе.	9.
Витебское Губернское по воинской повинности Присутствіе	10.
Витебское Губернское по крестьянскимъ дѣламъ Присутствіе	10.
Губернское Присутствіе по обезпеченію Православнаго Духовенства	11.
Губернскій попечительный о тюрьмахъ Комитетъ	11.
Губернскій Статистическій Комитетъ	12.
Губернская Коммисія Народнаго Продовольствія	13.

Приказъ Общественнаго Призрѣній	14.
Витебская городская больница	15.
Динабургская городская больница	15.
Невельская городская больница	16.
Людцинская городская больница	16.
Полоцкая городская больница	16.
Дриссенская городская больница	17.
Себежская городская больница	17.
Рѣжицкая городская больница	17.
Велижская городская больница	17.
Лепельская городская больница	18.
Витебское Дворянское Депутатское Собрание	18.
Витебское Губернское Жандармское Управление и подвѣдомственным оному части	19.
Начальники отдѣленій Жандармс Полиц. Управ. жел. д.	21.
М. П. С.	
Отдѣленіе Могилевскаго округа путей сообщенія	21.
М. Г. И.	
Управленіе округа	22.
Лѣсничество въ Витебской губерніи	23.
Витебское Отдѣленіи Государственнаго Банка	24.
— — — — — крестьянскаго Земельнаго Банка.	24.
Витебская Казенная Палата	25.
Витебское Губернское Казначейство	27.
Велижское уѣздное казначейство	28.
Городокское уѣздное казначейство	28.
Динабургское уѣздное казначейство	28.
Дриссенское уѣздное казначейство	28.
Лепельское уѣздное казначейство	28.
Людцинское уѣздное казначейство	29.
Невельское уѣздное казначейство	29.
Полоцкое уѣздное казначейство	29.
Рѣжицкое уѣздное казначейство	29.
Себежское уѣздное казначейство	30.
Витебскій Губернскій Распорядительный Комитетъ	30.
Акцизное Управление Витебской губерніи.	31.
Озружныя Управленія	31.
Г. К.	
Витебская Контрольная Палата	36.
М. Ю.	
Витебскій Окружный Судъ	38.
Прокурорскій Надзоръ	42.
Мировые судьи Витебскаго округа	43.

М. Н. П.

Витебская Классическая Гимназія	45.
В. У. И. М.	
Витебская Женская Гимназія	47.
Д. В. П. И.	
Полоцкая Духовная Консисторія	49.
Витебское центральное церковно-свѣчное управленіе	50.
Полоцкое епархіальное попечительство о бѣдныхъ духовнаго званія	50.
Витебская Духовная Семинарія	51.
Витебское Духовное Училище	52.
Состоящее подъ ВЫСОЧАЙШИМЪ повелѣніемъ ГОСУДАРЫНИ ИМПЕРАТРИЦЫ Полоцкое женское училище духовнаго дѣ- ломства	53.

М. В. Д.

УѢЗДНОЕ УПРАВЛЕНІЕ.

Витебскій уѣздъ	55.
Велижскій уѣздъ	65.
Городокскій уѣздъ	67.
Динабургскій уѣздъ	71.
Дриссенскій уѣздъ	81.
Лепельскій уѣздъ	84.
Люцимскій уѣздъ	90.
Невельскій уѣздъ	93.
Полоцкій уѣздъ	97.
Рѣжницкій уѣздъ	111.
Себежскій уѣздъ	116.

ВОЕННОЕ ВѢДОМСТВО.

В М.

I.

МѢСТНЫЯ ВОЙСКА.

Управленія уѣздныхъ воинскихъ начальниковъ	I.
14 резервный пѣхотный кадровый баталіонъ	III.
21 резервный пѣхотный кадровый баталіонъ	III.
89 резервный пѣхотный кадровый баталіонъ	IV.

II.

ПОЛЕВЫЯ ВОЙСКА.

27 дивизионный легучій артиллерійскій паркъ	VI.
29 дивизионный легучій артиллерійскій паркъ	VI.
25 дивизионный легучій артиллерійскій паркъ	VI.
Динабургская крѣпостная артиллерія	VI.
Скружный артиллерійскій складъ Виленскаго военнаго округа	IX.
Динабургское крѣпостное инженерное управленіе	XI.

Управление Динабургскаго вещеваго склада	XII.
Динабургскій военный госпиталь	XIII.
Динабургское комендантское управленіе	XIII.
Алфавитный указатель къ адресъ-календарю	—
Описаніе Невельскаго и Себежскаго уѣздовъ Витебской губерніи въ историческомъ, географическомъ, сельско-хозяйственномъ, этнографическомъ и статистическомъ отношеніяхъ	1—91.
О врачебныхъ растеніяхъ, дико растущихъ въ Витебской губерніи и употребляемыхъ населеніемъ ея въ домашней народной медицинѣ. Статья А. А. Антонова	91—130.
Сборникъ матеріаловъ для историческаго и церковно-археологическаго описанія Витебской губерніи. Выпускъ I. Составилъ И. Токмаковъ, бібліотекаръ Московскаго Главнаго Архива Министерства Иностранныхъ Дѣлъ.	140—150.



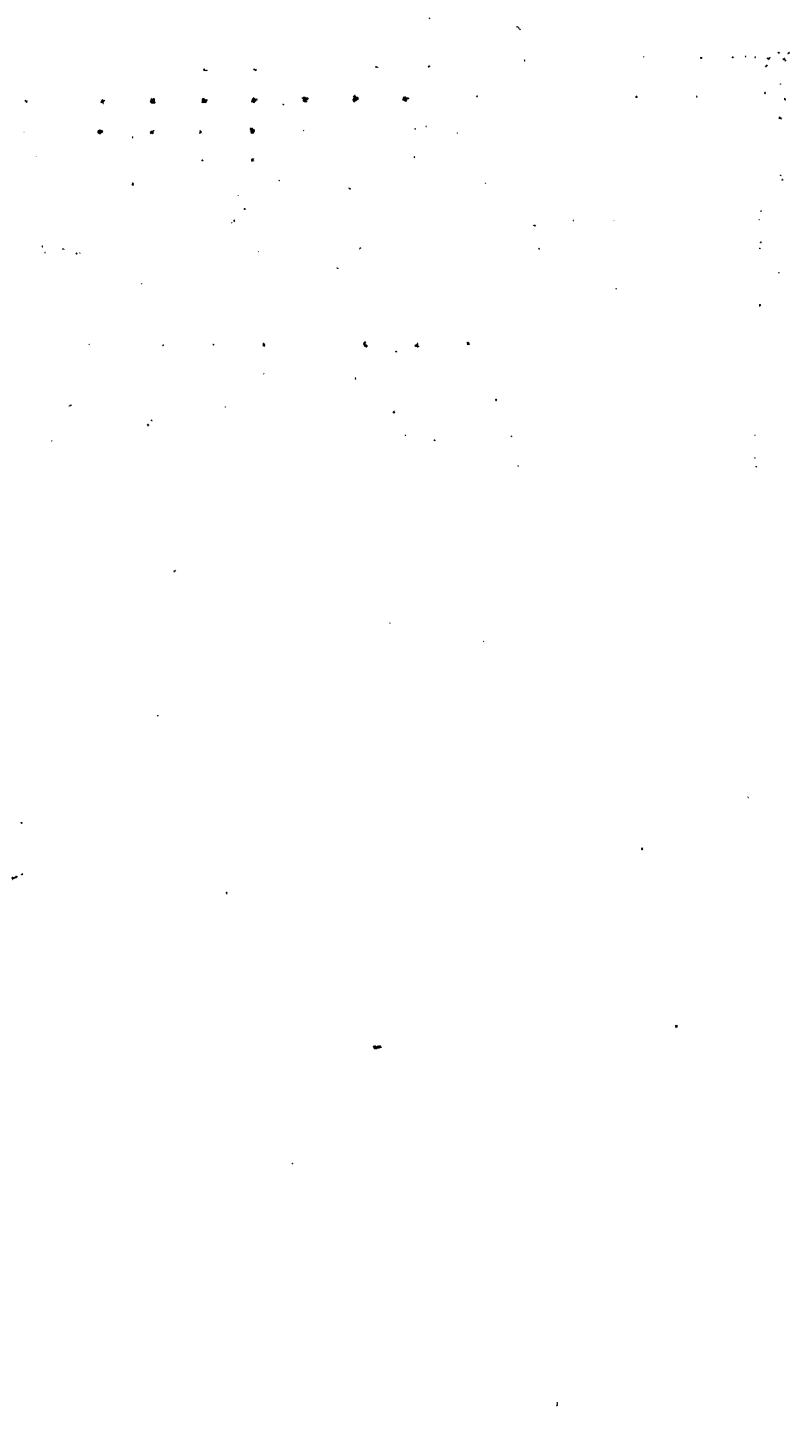

КАЛЕНДАРЬ

на 1888 годъ.

Я Н В А Р Ъ.

Православный Календарь.

Дни нед.	Стар. ст.	
⊕ П.	1	Новый годъ. ОБРЪЗАНІЕ ГОСПОДНЕ. Св. Василія Вел., мч. Василія Агкирскаго, (<i>день неприсут.</i>).
С.	2	Пр. Сильвестра Печерскаго. Мч. Θεογενα, прв. Іуліанія. Нед. 32-я (сед. 33) предъ просвѣщеніемъ.
В.	3	Прр. Малахіи; мч. Гордія.
П.	4	Соборъ 70-ти ап: св. Іакова, брата Господ., Ев. Марка и Луки, Стефана первом., Филиппа. Пр. Θεοκτισта, мч. Зосимы и Аванасія.
В.	5	Мч. Θεοπεмпта и Θεоны. Прр. Михея. Прп. Синклитичей, Григорія Критск.
⊗ С.	6	БОГОЯВЛЕНІЕ ГОСПОДНЕ. (Крещеніе). (<i>день неприсут.</i>).
Ч.	7	Соборъ Іоанна Предтеч. Прп. Θεοδοсія.
П.	8	Пр. Георгія, Емилиана, Домники, Григорія, Іліи.
⊗ С.	9	Мч. Поліевкта, св. Филиппа м.; пр. Евстратія. Нед. 33-я (сед. 34) по просвѣщеніи.
В.	10	Св. Григорія Нисск.; прп. Дометіана, Павла Комел.
⊗ П.	11	Пр. Θεοδοсія Вел., Θεοδοсія Антиохійск. и Михаѣла Клопск. Ив. Бм. „Елещія“ и „Египетскія“.
В.	12	Мч. Татіаны, Петра; св. Саввы Сер.; прп. Евправсіи.
С.	13	Мч. Ермила, Стратоника, Петра; прп. Іакова.
Ч.	14	Прп. въ Синаѣ и Рамѣ избіен.; прп. Стефана и Θεодула, Нины.
П.	15	Пр. Павла Оив. и Іоанна Буц. М. Пансофія.
⊗ С.	16	Поклон. вериг. ап. Петра; Леониллы, Неона. Нед. 34-я по Пятидесят. (сед. 35).
⊗ В.	17	Пр. <i>Антонія великаго</i> , Антонія дымо.
П.	18	Св. Аванасія и Кирилла архіеп. Александрійск. Пр. Марціана.
В.	19	Прп. Макарія. Мч. Евфрасія, св. Арсенія арх. Керкирск.
⊗ С.	20	Прп. Евфимія вел.; мч. Васса, Евсеія, Евтихія.
Ч.	21	Прп. Максима исп.; мч. Неофита, Анастасіи, Евгенія, Валеріана. Ив. Бм. „Ватопедскія“.
П.	22	Ап. Тимоея, мч. Анастасія, Георгія, Петра, Леонтія и Іоанна.
⊗ С.	23	Св. мч. Климента Агкир. Св. Павлина. Нед. 35-я по Пятидесят. (сед. 36).
В.	24	Прп. Ксенія и Македонія. Мч. Вавилы, Тимоея и Аганаи.
⊗ П.	25	Св. <i>Григорія Богослова</i> . М. Фелицаты. Ив. Бм. „Утоли моя печали“.
В.	26	Прп. Ксенофонта и Марія, Аркадія, Іоанна, Симеона, Θεодора Студ.
⊗ С.	27	<i>Перенесеніе мощей Іоанна Златоустаго, арх. Цариградск.</i>
Ч.	28	Прп. Ефрема Сирина, Палладія.
П.	29	Перенес. мощей св. Игнатія Богоп.; пр. Лаврентія; мч. Романа, Іакова, Филофея.
⊗ С.	30	Свт.: Василія Вел., Григорія Богослова и Іоанна Златоуст. Нед. 36-я по Пятидесят. (сед. 37).
В.	31	Мч. Кира и Іоанна, м. Аванасія, Θεοκτισты, Θεοδοсія, Евдоксія, Викторина, Никифора, Кладія; св. Никиты еп. Новг. Викторя.

Дни неприсутственные: 1-го Новый годъ. 6-го Богоявленіе Господне.

Я Н В А Р Ь.

Стар. ст.	Нов. ст.	Католическій календарь.	Протестантскій календарь.
1	13	Circ. Dom Fulganti	Neujahr
2	14	Macaril Narcisi	Abel Seth
3	15	Daniilii, Genovefae	Enoch, Daniel
4	16	Titii, Dafrosae	Methusalem
5	17	Telesfori, Simeoni Coni	Simon
6	18	Epiphani. Dom.	Heil 3 Kön.
7	19	Luciani	Melchior
8	20	Rigobertii, Severinii	Marcellin
9	21	Juliani, Maritalis	Caspar
10	22	Papae Guilelmi, Agatonis	Paulus Einf.
11	23	Hyginii Honoratae,	Erhard
12	24	Modesti, Tatjanae, Arcad.	Reinhold
13	25	Hilarii, Veronicae	Hilarius
14	26	Felicis, Marcinae	Felix
15	27	Pauli l. Erem. Mauri	Maurus
16	28	Marcellii, Prisciliae	Marcellus
17	29	Antonii, Leonillae	Antonius
18	30	Cath. Petri Romae Liberat.	Priska
19	31	Nominis Jezu Canut.	Ferdinand
20	1	Fabianii, Sebastiani	Fab. Seb.
21	2	Agnethis Patrocilii	Agnes
22	3	Vincentii, Anastasii	Vincentius
23	4	Despons. B. V. Mariae	Emerentiana
24	5	Timothei, Augeni	Timotheus
25	6	Conver Pauli Ap. et Ev.	Pauli Beck.
26	7	Policarpi, Paulae	Polykarp
27	8	Joannis Chrysost., Julianii	John. Chryst.
28	9	Flavianii, Carol Magnii	Karl
29	10	Franciscae, Salesii, Valerii	Samuel
30	11	Martinii, Adalgundae	Adelgunde
31	12	Petri Nolasci, Marcellae	Valerius

Ф Е В Р А Л Ь.

Православный Календарь.

Дни нед.	Стар. ст.	
		Православный Календарь.
П	1	Мч. Трифона, Перпетун, Сатира, Ревоката. Прп. Петра и Вендемиана
В.	2	СРЪТЕНІЕ ГОСПОДНЕ. (день неіприсут.).
С.	3	Кн. Романа Угличск., Св. Симеона Богопріимца и Анны пророчицы.
Ч.	4	Прп. Исидора Пелусіота, Кирилла Новозерск., Николая Студійск.
П.	5	Мч. Агаѳи, Феодуліи. Ив. Бм. „Елецкія“, „Взысканіе погибшихъ“ и „Сицилійскія“.
С.	6	Св. Вукола еп. Смирнск.; мч. Іуліана, Фавсты дѣвы, Евѣласія, Максима, Маремъ и Маріи.
Нед. 37-я по Пятидесят. (сед. 38).		
В.	7	Прп. Паренія еп. Лимпсавійск., Луки Емладск. и 1003 мучекъ въ Никомид. пострадавшихъ.
П.	8	Вел. мч. Теодора Стратилата. Прр. Захарія Серповидца.
В.	9	Мч. Никифора. Св. мч. Маркелла еп. Сицилійск., и Филагрія.
С.	10	Св. мч. Харлампія. Мч. Порфирія, Валентины, Павлы и прп. Прохора Печерск. Св. м. Анастасія. Ив. Бм. „Огневидныя“.
Ч.	11	Св. мч. Власія. Пр. Димитрія. Св. Теодоры царицы.
П.	12	Св. Мелетія, Алексія митр., Антонія; прп. Маріи. Ив. Бм. „Иверск.“.
С.	13	Прп. Маргиніана; св. Зои, Фотинія; прп. Симеона мироточ., Саввы, Ив. Бм. „Долинскія“.
Нед. о Мытарѣ и Фарисеѣ, 38-я (сед. 39).		
В.	14	Пр. Кирилла; прп. Авксентія, Исаакія пч. Перенес. мощ. вн Михаила Черниг. и боярина его Теодора.
П.	15	Ап. Онисима. Прп. Евсевія, Пафнутія и Евфросиніи. Ив. Бм. „Далматскія“ и „Вѣнскія“.
В.	16	Мч. Памфила, Валентія, Павла, Селевка, Порфирія, Іуліана, Или, Іереміи, Исаи, Самуила, Данила.
С.	17	Влмч. Теодора Тирона Обрѣт. мощ. м. Мины, св. Маріамны.
Ч.	18	Св. Льва папы Римск., Агапита, Флавіана и Космы.
П.	19	Ап. Архиппа и Филимона; Евгенія и Макарія исп.; мч. Максима, Теодота, Исихія.
С.	20	Прп. Льва еп., Агаѳа папы Римск.; мч. Садока еп.
Нед. о Влудномъ сынѣ, 39-я (сед. 40).		
В.	21	Прп. Тимоея. Св. Евстафія архіеп. Антіохійск. и Георгія.
П.	22	Обрѣт. мощ. свв. мчч., иже во Евгенин; мч. Маврѣія и Фотина.
В.	23	Св. м. Поликарпа еп. Смирнск., прп. Іоанна, Антіоха, Антонина, Моисея. Ив. Бм. „Сокольскія“.
С.	24	Первое и второе обрѣт. честныя глазы Іоанна Предтечи.
Ч.	25	Св. Тарасія архіеп. Константинопол., Моисея арх. Новгород.
П.	26	Св. Порфирія арх. Газск. Мч. Севастіана. Ив. Бм. „Межецкія“. Рожденіе Е. И. В. Государя Императора Александра Александровича. (день неіприсут).
С.	27	Прп. Прокопія, Тита печерск. и Фалалея.
Нед. Мясопустъ (масляница).		
В.	28	Прп. Василія исп., Марины, Киры и Домникіи. С. м. Протерія.
П.	29	Пр. Кассіана римлян., Іоанна. Ив. Бм. „Девпетерувскія“.

Дни неіприсутственные: 2-го Срѣтеніе Господне. 26-го Рожденіе Е. И. В. Государя Императора Александра Александровича.

Ф Е В Р А Л Ь.

Стар. ст.	Нов. ст.	Католическій Календарь.	Протестантскій календарь.
1	13	Ignatii	Brigitta
2	14	Purificatio B. V. Mariae	Mariae Reinigung
3	15	Blasii Mart.	Blasius
4	16	Andreae Cors. et Ansgarii	Veronica
5	17	Agathae, Isidori	Agathe
6	18	Dorotheae, Theophili	Dorothea
7	19	Romualdi	Richard
8	20	Joannis de Math	Salomon
9	21	Apolloniae, Nicephori	Apollonia
10	22	Scholasticae, Silvanii	Renata
11	23	Severini, Desiderii, Adolphi	Euphrosyna
12	24	Meletii, Eulaliae	Friedrich
13	25	Benigni et Maurae	Benignus
14	26	Valentini	Valentin
15	27	Sigfridi, Faustini	Faustin
16	28	Sigfridi, Onisii	Juliana
17	29	Theoduli, Donati	Constantia
18	1	Simeonis, Flaviani	Concordia
19	2	Sabinae, Susannae	Hemoralus, Susanne
20	3	Eucherii et Eleutherii	Echerius
21	4	Eleonoraе, Saturnini	Eleonora
22	5	Cath. Petri Ant. Aristionis	Petri Stuhlfest
23	6	Fulgentii, Romanae	Reinhard
24	7	Mathiae	Schalttag
25	8	Victorini, Victoris, Walpurgae	Matthias Ap.
26	9	Nestoris, Porphirii, Alexandri	Reminiscere
27	10	Leandri, Fortunati	Nestor
28	11	Heraclii Roman., Instii	Hektor
29	12	Mercurii M.	Justus

М А Р Т Ъ,

Православный Календарь.

Дни нед.

Стар. ст.

✠	В. С.	1	Пр. мч. Евдоим, мч. Нестора, Маркелла, Антонія и Антонины.	
		2	Св. мч. Θεодота; св. Арсенія; прп. Агавона. Восшествіе на престолъ Е. И. В. Государя Императора Александра Александровича. (день неприсут.).	
	Ч. П. С.	3	Муч. Евтропія, Клеоника, Василиска. Св. Зинона.	
		4	Прп. Герасима. Св. Григорія еп.; прп. Іакова. (день неприсут.).	
		5	Мч. Конона, Евлогія и Евлампія. Ик. Бм. „Воспитаніе“. (день неприсут.).	
Нед. Сыропусть (1-я седми. В. п.).				
✠	В. П. В. С. Ч. П. С.	6	42 мч.: Константина, Θεοφιλα, Θεодора. Прп. Аркадія. (Въ сей деньобр. Чест. Кр. и Гвозди цар. Еленою въ Іерус., въ IV в.	
		7	Св. мч. еп.: Василія, Ефрема, Капитона, Евгения, Елпидія, Агаеодора и Ееерія. Св. Павла еп.; прп. Павла.	
		8	Прп. Θεοφιлакτα еп., п. Дометія. Св. м. Θεодорита.	
		9	Св. 40 мч. Мч. Урпасіана. Св. Кесарія. Ик. Бм. „Слово Шлеть Бысть“.	
		10	Мч.: Кодрата, Кипріана, Діонисія, Павла, Викторина, Викторя, Никифора, Клавдія и Леоніда. Св. женъ: Гали, Галины и Θεодоры; прп. Анастасія. Ик. Бм. „Свято-Ильинскія“.	
		11	Св. Софронія, Евемія арх.	
		12	Прп. Θεοφана. Св. Григорія Двоесл., св. Кирилла. Ик. Бм. „Римск.“.	
	Торжествъ Православія (седм. 2-я В. п.).			
	В. П. В. С. Ч. П. С.	13	Св. Никифора. Мч. Александра и Христиня.	
		14	Пр. Венедикта. Св. Евхимона. Прест. Θεοгноста митр.	
		15	Мч. Агадія, Пуплія, Тимолая, Ромила, 2-хъ Александровъ, 2-хъ Діонисіевъ и Никаандра.	
		16	Мч. Савина, Трофима, Фала, Аристовула ап.	
	17	Прп. Алексія ч. Бож., Макарія; мч. Марина.		
	18	Св. Кирилла; прп. Анина. Мч. Трофима, Евкарпія.		
	19	Мч. Хрисанфа, Дарія, Клавдія, Иларія.		
Нед. 2-я В. п. (3-я седми. В. п.).				
✠	В. П. В. С. Ч. П. С.	20	Прп. Іоанна, Сергія, Патрикія. Св. Никиты; мч. Фотины, Александры, Клавдія.	
		21	Прп. Іакова еп., Θомы и Кирилла.	
		22	Св. м. Василія; прп. Исаакія; мч. Дросиды.	
		23	Св. мч. Никона и 199 уч.; Никона Печ. Мч. Лидія.	
		24	Св. Артемона и Артемія. Пр. Іакова и Захарія.	
		25	БЛАГОВ. ПРЕСВ. БОГОРОД. Ик. Бм. „Боголюбскія“. (день неприс.).	
		26	Соб. Архангела Гавріила. Св. мч. Иринея.	
Нед. 3-я В. п. (4-я седми. В. п.). Крестоположонная.				
В. П. В. С. Ч.	27	Мч. Матроны. Мч. Мануила и Θεодосія. Прп. Іоанна.		
	28	Прп. Иларіона и Стефана. Мч. Евстратія, Іоны, Лазаря.		
	29	Св. Марка, еп.; прп. Кирилла и Іоанна. Св. Евстаеія, еп.		
	30	Преположеніе четыредесятици Прп. Іоанна; св. Зосимы.		
	31	Св. мч. Ипатія. Прест. Св. Іоны митр. Ик. Бм. „Иверскія“.		

Дни неприсутственные: 2-го Восшествіе на престолъ Е. И. В. Государя Императора Александра Александровича. 3-го и 4-го дни масленицы. 25-го Благовѣщеніе Пресвятя Богородицы.

М А Р Т Ъ.

Стар. ст.	Нов. ст.	Католическій календарь.	Протестантскій календарь.
1	13	Albini, Antonii	Albinus
2	14	Helenaе, Vid. Simplicii	Horatius
3	15	Felicius, Marcinj, Kunigundae	Kunigunde
4	16	Casimiri	Adrian
5	17	Cinerum, Friderici, Eusebii	Buss u. Bettag. Aurora
L			
6	18	Coetae, Victoris, Victorini	Damian
7	19	Thomae, de Aquino	Silvan
8	20	Joannis de Deo	Eyprian, Philemon
9	21	Franciscae Vid., et Cyrilli et Meth.	Constantia
10	22	40 Martirum, Alexandri	Michâus, Jennj
11	23	Constantini et Pelagiae. Eulogii	Jonas, Constantin
12	24	Gregorii, Mag. Petri	Gregor
13	25	Nicephori, Christinae, Euphrosiae	Ernst
14	26	Mathildis	Eustachius, Mathilde
15	27	Longini, Cyriaci	Longinus, Ulrike
16	28	Tatiani, Mart, Heriberti	Alexander, Christoph
17	29	Patritii, Gertrudis	Gertrud
18	30	Gabrielis, Eduardi, Alexandri	Gabriel, Anselmus
19	31	Iosephi Sponsi Mariae	Joseph
20	1	Ioachim, Fotinae	Ruperti, Hubert
21	2	Benedicti, Philemoni	Benedict
22	3	Paulae, Basilicae, Octaviani	Paulinus
23	4	Othonis, Theodosiae	Gottfried, Eberhard
24	5	Dionysii et Marci, Gabrielis	Kazimir
25	6	Annuntiatio B. V. Mariae	Maria Bekundigung
26	7	Emmanuelis et Maximi	Dietrich
27	8	Ruperti, Lydiae	Gustav, Rupertus
28	9	Dorothei, Guntrami	Gideon, Angelika
29	10	Sonae, Eustasii	Eustachius
30	11	Angelaе, Zosimi, Quirini	Guido
31	12	Guidonis, Amos, Barbinae	Amadeus

А П Р Ъ Л Ъ.

Православный Календарь.

Дни нед.	Стар. ст.	
П.	1	Прп. Маріи Египетскія, Евфимія, Макарія.
С.	2	Прп. Тита. Мч. Амфіана, Едесіи и Поликарпа.
Нед. 4-я В. п. (5-я семд. В. п.).		
В.	3	Прп. Никиты и Иллирия. Мч. Елпидифора. Св. мч. Θεοδοσίη, Агаѳии и Ирины. Ик. Бм. „Неувядаемый цвѣтъ“.
П.	4	Прп. Иосифа, Георгія, Зосимы.
В.	5	Прп. Пупля, Θεоны, Симеона, Θεодоры.
С.	6	Св. Евтихія, арх. Мч. 120-ти, Іереміи Архлія. Прп. Платониды.
Ч.	7	Св. Георгія; прп. Данила. Прп. Серапіона. Ик. Бм. „Византійск.“
П.	8	Ап. Иродіона, Агава, Руфа, Флегонта и Ерміи. Ик. Бм. „Испанск.“
С.	9	Мч. Евсихія, Дисана еп., Маріана, Авдіеса и проч. 270-ти.
Нед. 5-я В. п. (седм. 6-я В. п.).		
В.	10	Вм. Терентія, Зинова, Александра, Θεодора и Іакова.
П.	11	Св. мч. Антипы; прп. Іоанна и Фармуфія.
В.	12	Св. Василія, еп. Прп. Афанасія, Исаака и Анеусы дѣвы. Мч. Мины, Давида и Іоанна. Ик. Бм. „Муромскія“.
С.	13	Св. мч. Артемона. Мч. Крискента и Θεмаиды.
Ч.	14	Св. Мартина папы. Мч. Антонія, Іоанна, Евстафія и 1000 мч.
П.	15	Ап. Аристарха, Пуда и Трофима.
С.	16	Воскреш. Лазаря. Мч. Ники, Галины, Василиссы, Θεодоры и Ирины. Ик. Бм. „Тамбовскія“ и „Ильинскія“.
И д. Вай. (Цвѣтоносная).		
⊕ В.	17	ВХОДЪ Г-НЬ ВО ІЕРУСАЛИМЪ. (Страстная седмица). Св. мч. Симеона, Адриана. Прп. Авакія, Зосимы Соловецкаго, Агапита папы.
П.	18	Прп. Іоанна, Космы и Авксентія. Мч. Виктора, Зинова, Северіана и Іоанна. Ик. Бм. „Максимовскія“.
В.	19	Прп. Іоанна. Св. Георгія и Трифона патр. Прп. Никифора.
С.	20	Прп. Θεодора и Анастасія. Св. Григорія и Анастасія Синаита патр. Антиохійск. Ик. Бм. „Кипяжскія“ и „Кипрскія“.
Ч.	21	Св. мч. Іаннуарія. Мч. Прокула, Θεодора, Сократа. Св. Максимиана, патр. Царег. Мч. Александры цар. (день неprisут.).
П.	22	Прп. Θεодора и Виталия. Ап. Наванаила, Луки и Климента.
✠ С.	23	Вл. муч. Георгія побѣдоносца. Мч. Анатолия и Протолеона.
ПАСХА (Вел. д.) Свѣтл. седм.		
⊕ В.	24	СВѢТЛАЯ СЕДМИЦА. Мч. Саввы, Евсевія, Неона, Леонтія, Логгина, Пасигкрата, Валентина. Прп. Θεомы юрод. и Елисаветы. Прп. Саввы Печер. Ик. Бм. „Молченскія“. (день неprisут.).
✠ П.	25	Св. Ап. и Ев. Марка. Ик. Бм. „Цареградскія“. (день неprisут.).
В.	26	Св. мч. Василія еп. Св. Стефана, Глафиры дѣвы. (день неprisут.).
С.	27	Ап. и св. мч. Симеона, сродн. Господни. Прп. Стефана. (день неprisут.).
Ч.	28	Ап. Іасона и Сосипатра. Мч. Максима. Св. Кирилла, еп. туровск. и св. Керкиры дѣвы. (день неprisут.).
П.	29	Св. 9 мч. Кизическихъ: Мч. Дюдора и Родоніана. (день неprisут.).
✠ С.	30	Св. Ап. Іакова. Обрѣт. мощ. св. мч. Василія и св. Никиты. (день неprisут.).

Дни неprisутственные: 17-го Вербное Воскресенье. 21-го, 22-го и 23-го Страстная седмица. съ 24-го по 30-го Свѣтлая недѣля.

А П Р Ъ Л Ъ.

Стар. ст.	Нов. ст.	Католическій Календарь.	Протестантскій календарь.
1	13	Theodorae	Theodora
2	14	Franc, de Paulae	Viktor, Rosamunde
3	15	Richard	Ferdinand
4	16	Isidorii, Ambrosii	Ambrosius
5	17	Vincentini, Grenis	Maximus, Silvia
6	18	Coelestini	Sixtus, Irenus
7	19	Hermani, Epiphani	C'elestinus, Egessipus
8	20	Dionisii. Alberti	Liborius
9	21	D. Mariae Aegypt	Bogislaus, Theopil
10	22	Ezechieli Prophet.	Ezekiel, Daniel, Eustorgius
11	23	Leonis Mag. Pp. VII Dolor. Mariae Sanct.	Julius
12	24	Fidelis	Ignatius
13	25	Eulaliae	Justinus
14	26	Tiburtii, Valeriani et Maximi	Antoniae, Tiburtius
15	27	Anastasiae, Crescentis Olympi- adis	Olympia, Adolphine
16	28	Drogo	Karisius, Aaron
17	29	Anicetii, Rudolphi	Rudolph
18	30	Parescete, D. Eleuterii	Cristoph, Apollonius
19	1	Timotii, Galatae, Vernerii	Timotheus, Fanny
20	2	Victoris, Sulpiti	Sulpitius, Jacobino
21	3	Hermengiblae, Anselmi	Adolarius, Jovianus
22	4	Soteris et Cayi	Soter, Emanuel
23	5	Georgii et Archilei	Georg
24	6	Resurrectio Dom. Adalberti, Fidelis	Ostersonntag. Albert
25	7	Paschae Coenae. Marci Evang.	Ostermonntag. Marcus
26	8	Cletti et Marcellini	Rajmund
27	9	Anastasioi, Antimii	Anastasius, Clementine
28	10	Vuatis et Valeriae	Vitalis
29	11	Petri et Paulini	Sibyla
30	12	Catherinae, Senens	Jousa, Lilly

М А Й.

Православный Календарь.

Дни нед.

Стар. ст.

Нед. о Ѡомѣ (Антипасха).

В.	1	Св. Прор. Іереміи. Прп. Пафнутія. Ік. Бм. „Византійскія“.
П.	2	Св. Аванасія патр. Перенес. мощ. бл. кн. російск.: Бориса Глѣба. Ік. Бм. „Путивльскія“ и „Вутиванскія“.
В.	3	Мч. Тимоѳея и Мавры. Прп. Ѡеодосія Печ. и св. Петра. Ік. Бм. „Яскинскія“, Печерскія“ и „Свѣтскія“.
С.	4	Прп. Пелагеи. еп. Сильвана, Алвіана и Еразма. Ік. Бм. „Старорусскія“.
Ч.	5	Вел. мч. Ирины; п. Адріана, Михея.
П.	6	Прв. Іова многострад. Мч. Вакха, Діонисія. Прп. Варвары. Рожденіе Е. И. В. Государя Наслѣдника Цесаревича Николая Александровича. (<i>день неприсут.</i>).
С.	7	Воспомин. явивш. на небесѣ знаменія Честнаго Креста въ Іерусалимѣ въ 338 г. Ік. Бм. „Любчевскія“ и „Жировскія“.

Нед. женъ Мурносицъ.

В.	8	Св. Ап. и Ев. Іоанна Богослова. Прп. Арсенія вел.
П.	9	Перенес. мощ. СВ. НИКОЛАЯ отъ Муръ-Ливійскихъ въ Барградъ. (<i>день неприсут.</i>).
В.	10	Ап. Симона Зилота. Мч. Филadelphа, Кипріана, Онисима и Еразма.
С.	11	Обновл. Царя-Града въ 330 г. Св. Меводія и Константина еп. моравскихъ, первоучит. славянскихъ.
Ч.	12	Св. Епифанія, Германа, Савина и Полувія.
П.	13	Мч. Александра, Глигеріи и Лаодикія. Св. Георгія.
С.	14	Св. Исидора юр. Прп. Никиты. Ік. Бм. „Теребинск.“ и „Ярослав.“

Нед. о разслабленномъ.

В.	15	Прп. Пахомія и Евфросина. Свящ. Коронов. Е. И. В. Государя Императора Александра Александровича (<i>день неприс.</i>).
П.	16	Прп. Ѡеодора и Ефрема. Отроковицы Музы. Св. Георгія.
В.	17	Ап. Андроника. Св. Іуліи. Св. Стефана.
С.	18	<i>Преполовленіе пятидесятищцы.</i> Мч. Ѡеодота, Петра, Діонисія, Андрея, Павла. Св. дѣвъ: Александры Клавдіи и Іуліи.
Ч.	19	Св. мч. Патривія, Акавія. Мч. Калуѳа.
П.	20	Мч. Ѡадалея и Аскалона. Обрѣт. мощ. Свт. Алексія митр.
С.	21	Св. царей и равноапостол.: Константина и Елены.

Нед. о Самарянинѣ.

В.	22	Мч. Василиска. (Восп. 2-го Вселен. соб. 381 г.).
П.	23	Св. Михаила. Мч. Михаила; прп. Евфросиніи полоц.
В.	24	Прп. Симеона; мч. Мелетія, Стефана, Іоанна и Каллиника.
С.	25	Третье обрѣт. главы св. Прп. Предтечи и Крестителя Іоанна.
Ч.	26	Ап. Карпа и Алфея. Мч. Елены и Георгія. Прп. Іоанна и Макарія.
П.	27	Свм. Ѡерапонта; мч. Ѡеодоры и Дидима. Перен. свт. Кипріана.
С.	28	Св. Никиты и Игнатія. Ік. Бм. „Антиохійскія“ и „Нивейскія“.

Нед. о Слѣпомъ.

В.	29	Мч. Ѡеодосіи тирскія и Ѡеодосіи дѣвм. Ік. Бм. „Мателівійскія“.
П.	30	Пр. Исаакія Далматскаго.
В.	31	Ап. Ермія и мч. Ермія и Философа.

Дни неприсутственные: 6-го Рожденіе **Е. И. В. Государя Наслѣдника Цесаревича Николая Александровича.** 9-го Перен. мощ. Св. Чудотв. Николая. 15-го Св. Корон. **Е. И. В. Іос. Императора Александра Александровича.**

М А Й

Стар. ст.	Нов. ст.	Католическій календарь,	Протестантскій календарь.
1	13	Philippi et Jacobi	Philipp und Jacob
2	14	Athanasii, Sigismundi	Athanasius, Sigismund
3	15	Inventio Crucis	Kreuz Erfindung
4	16	Sepulchri D-ni, Floriani, Mo- nicae	Florian
5	17	Pii V Papae, Irenes	Gotthard
6	18	Ioannis Aps. ante portam La- tinam	Benedicta, Dietrich
7	19	Stanislai	Iuvenal, Gottfried
8	20	Michaili Arch.	Stanislaus
9	21	Gregorii Naz.	Hiob, Benigna
10	22	Gordiani, Antonii	Anastasia, Victoria
11	23	Mamerti, Gangolphii	Christine
12	24	Pancratii	Gordian, Pankratius
13	25	Servatii	Ernestine, Servatius
14	26	Bonifacii, Iustinae	Iohanna, Bonifatius
15	27	Sophiae, Dyonisiae	Sophie
16	28	Ioannis Nepomuc.	Peregrinus
17	29	Restituae	Antonius
18	30	Venati et Eriци	Isaak, Etich
19	31	Petri, Coelestini, Prudentiae	Sare
20	1	Bernardini, Senensis	Adalbert
21	2	Valentini, Plautillae, Felici	Prudentia
22	3	Elenae, Iuliae	Emilie, Helene
23	4	Desiderii	Leontine
24	5	Joananae, Mariae	Esther
25	6	Urbani	Urban, Elfriede
26	7	Philippi, Neronis, Bedae	Eduard, Beda
27	8	Ioannis, Ludolfi,	Ludolph
28	9	Germani, Wilhelmi	Wilhelm
29	10	Maximi	Maximus
30	11	Ferdinandi	Wigand
31	12	Petronellae	Petronella,

І Ю Н Ъ.

Православный Календарь.

Дни нед.	Стар. ст.	
⊕	С. 1	Мч. Густина, Харитона и Хариты. (<i>Начало Петровск. поста</i>).
⊕	Ч. 2	ВОЗНЕСЕНИЕ ГОСПОДНЕ. Св. Никифора. Св. Александра. (<i>день испуск.</i>)
	П. 3	Мч. Лукиллана, Клавдія, Ипатія, Павла Діонисія.
	С. 4	Св. Митрофана; Мч. Астія еп., Конкордія и Северіана Прп. Зосимы. Нед. Св. Отець въ Нижей.
⊕	В. 5	Св. мч. Доровея, Никандра, Аполлона, Леонида. Прп. Θεодора.
	П. 6	Прп. Виссаріона и Иларіона. Прп. мч. дѣв.: Феклы, Сусанны. Ик. Бм. „Именовскія“ и „Ярославскія“.
	В. 7	Мч. Θεодота, Кириакія, Калерія, Марія. Свм. Маркела папы.
	С. 8	Вел. мч. Θεодора Стратилата. Св. Ефрема. Прп. Зосимы.
	Ч. 9	Св. Кирилла. Мчч. Феклы, Марѣи и Марія. И. Б. М. „Кохомеск.“
	П. 10	Свмч. Тимофея; мч. Александра и Антонины.
⊕	С. 11	Св. Ал. Варволомея и Варнавы. Ик. Бм. „Абульскія“. Пятидесятница.
⊕	В. 12	ДЕНЬ СВ. ТРОИЦЫ. Прп. Онуфрія и Петра. Прп. Арсенія, Іоанна, Андрея, Стефана.
⊕	П. 13	ДЕНЬ СВ. ДУХА. Мч. Акилины и Антонны. Прп. Анны и сына ея Іоанна.
⊕	В. 14	Прп. Елисея. Св. Мееодія.
	С. 15	Прп. Амоса, св. Іоанн митр. Пр. Григорія, Іеронима, Кассіана.
	Ч. 16	Св. Тихона, Тигрія и Евтропія.
	П. 17	Мч. Мануила, Савела и Исмаила.
	С. 18	Мч. Леонтія, Ипатія и Θεодула. Ик. Бм. „Боголюбскія“. Нед. 1-я Всѣхъ Святыхъ (сед. 2-я).
⊕	В. 19	Св. Ал. Гуды, брата Господня, Мч. Зосимы. Прп. Памсія и Іоанна.
	П. 20	Св. мч. Мееодія; еп. Аристоклія, Димитріяна, Аеанасія.
	В. 21	Мч. Іуліана. Св. мч. Терентія. Прп. Іулія и Іуліана. Цд. граз.: Арчіла и Луарсада.
	С. 22	Св. мч. Евсевія. Мч. Галактіона, Іуліанія, Зинова и Зины.
	Ч. 23	Мч. Агриппины, Евстохія, Гаія, Провія, Лолія и Урвана. Ик. Бм. „Владимірскія“ и „Заоникіевскія“.
⊕	П. 24	Рожд. Предг. и Ерест. Господ. Іоанна.
	С. 25	Прпмч. Февронія дѣвы. Бл. мч. Петра въ монаш. Давида. Нед. 2-я по Пятидесятницѣ (сед. 3-я).
	В. 26	Прп. Давида и Іоанна; св. Діонисія арх. Ик. Бм. „Тихвинскія“, „Седмезерскія“ и „Лидскія“.
⊕	П. 27	Прп. Самсона. Св. Севира.
	В. 28	Пер. мощ. св. безсребр. Кира и Іоанна. Прп. Павла. чуд. Ик. Бм. „Троеручицы“.
⊕	С. 29	СВ. АПОСТОЛА ПЕТРА И ПАВЛА. (<i>день испуск.</i>).
	Ч. 30	Соборъ дванадцати ап.: Петра, Андрея, Іакова сына Зеведеева, Іоанна, Филиппа, Варволомея, Фомы, Матвея, Іакова, Алфеева, Гуды, Симона и Матеія.

Дни неприсутвенныя: 2-го Вознесение. Господне. 12-го День Св. Троицы. 13-го День Св. Духа. 29-го Св. Апостол. Петра и Павла.

І Ю Н Ъ

Срп. ст.	Нов. ст.	Католическій календарь.	Протестантскій календарь.
1	13	Inventi, Nicodemi	Nikodemus, Gottschalk
2	14	Ascensio Dom. Erasmi et Marce- lini.	Himmelfahrt. Nikoporus,
3	15	Clodildis	Erasmus
4	16	Qurini.	Quirinus, Sapatius
5	17	Bonifacii	Bonifatius
6	18	Norberti	Artemius, Adalbert
7	19	Roberti	Lukrecia
8	20	Medardi	Anguste, Wedardus
9	21	Feliciani et Pelagiae	Flavius, Primus
10	22	Margaritae	Onuphrius,
11	23	Barnabae	Barnabas
12	24	Pentecostes. Onuphrii	Pfingssonntag. Blandine
13	25	Pentecostes (celebra). Antonii	Alfred, Tobias
14	26	Basilii.	Elisaeus
15	27	Viti et Modesti	Vitus
16	28	Benonis Ludgardae	Roland, Engelbert
17	29	Adolphii, Mercianii	Volkmar, Arthur
18	30	Marci et Marcelinae	Detlaus, Arnolph
19	1	Gervasii	Gervasius
20	2	Silverii	Friederike, Silverius
21	3	Aloysii, Demetriae	Abgarus, Emil
22	4	Paulini, Consortiae V.	Karoline, Gotthelf
23	5	Edeltrudae et Agrippinae	Basilius
24	6	Nativ. Joannes Babt.	Johannes d. Täufer
25	7	Joannis et Pauli, Prosperi	Nisodemus, Eligius
26	8	Salvii et Pelagiae	Ismael, Ieremias
27	9	Ladislai.	7 Schlafer
28	10	Leonis	Leo, Josia
29	11	Petri et Pauli	Petri et Pauli
30	12	Lucinae ei Basilides	Otto

Julius

І Ю Л Ъ.

Православный Календарь.

Дни нед.	Стар. ст.	
✠ П.	1	Мч. безср. Космы и Даміана. Прп. Петра. Мч. Потита.
✠ С.	2	Св. Ювеналія. <i>Праздн. полож. ризы Пресв. Б-цы по Влазернѣ.</i> Нед. 3-я по Пятидесят. (сед. 4-я).
✠ В.	3	Мч. Іакинеа, Мокія, Марка, Діоміда. Св. Анатолія патр. царегр. и прп. Александра.
✠ П.	4	Св. Андрея. Сем. Теодора; мч. Теодота и Теодотія. Ик. Бм. „Галатск.“
✠ В.	5	Прп. Аванасія. <i>Обрѣт. мощ. Сергія Радонезж.</i> ; мч. Анны и Кириллы. Ик. Бм. „Тобольскія“.
С.	6	Прп. Сисоя. Мчц. Лукіи дѣвы, Рикса, Антонія, Лукіана, Исидора.
Ч.	7	Прп. Фомы, Акакія. Прест. Евфросиніи кн. [Москва]. И. В. М. „Абалацкія“.
✠ П.	8	Вел. мч. Проконія. Ик. Бм. „Казанскія“, „Оковницкія“ и „Устюжск.“
С.	9	Свмч. Панкратія и Кирилла. Св. Теодора. Нед. 4-я по Пятидесят. (сед. 5-я).
✠ В.	10	Мч. Леондія, Маврикія, Даніила, Антонія, Александра, Аникиты. <i>Праздн. полож. чести. ризы нашего Господа І. Христа.</i> Прп. Антонія печ. Ик. Бм. „Ковенскія“.
П.	11	Ммч. Евѣиміи. Прест. Ольги кн. (въ крещ. Елены). Ик. Бм. „Ржевскія“ и „Шуйскія“.
В.	12	Мч. Прокла, Іларія, Теодора и Іоанна. Прп. Михаила Маленна.
С.	13	Соб. арханг. Гавріила. Прп. Стефана; мч. Серапіона и Маркіана.
Ч.	14	Св. ап. Акілы. Прп. Елія, Онисима и Стефана Махрищск.
✠ П.	15	Мч. Кирика, Іулиты и Авудима. <i>Св. Равноапост.</i> В. кн. Владимира (въ крещ. Василія).
С.	16	Св. мч. Авиногена, мч. Павла, Хіонія, Антіоха. Ик. Бм. „Псковск.“. Нед. 5-я по Пятидесят. (сед. 6-я).
В.	17	Вел. мч. Марины. Нер. мощ. ц. Лазаря. Ик. Бм. „Святогорск.“
П.	18	Мч. Емилиана, Іакинеа; прп. Памвы и Іоанна печ.
В.	19	Прп. Макрины и Дія.
С.	20	Прп. Ілія. Пр. Авраамія Гал. Ик. Бм. „Абалацкія-Знамен.“
Ч.	21	Прп. Симеона и Іоанна. Пр. Іезекиля. Прп. Онуфрія.
✠ П.	22	Св. Марія Магдалины Св. мч. Фокіи. <i>Тезоименитство Е. И. В. Государыни Маріи Александровны. (день неприс.).</i>
С.	23	Мч. Трофима и Теофила. Свм. Аполлинарія и Германа. Нед. 6-я по Пятидесят. (сед. 7-я).
В.	24	Мч. Христины. Блг. кн. Бориса и Глѣба, въ крещ. Романа и Давида.
П.	25	Успеніе св. Анны, матери Пресв. Богород. Прп. Макарія Унжен.
В.	26	Св. мч. Ермолая, Ерминна и Ермократа. Прп. мч. Параскевы.
С.	27	Св. мч. Пантелеймона; прп. Анелсы, блж. Николая кочан.
Ч.	28	Св. Ап. Дрохора, Никанора, Тимона и Пармена; мч. Евстафія. Ик.
П.	29	Мч. Калиника, Серафимы, Теодотія. Прп. мч. Михаила.
С.	30	Св. Ап.: Силы, Силуана, Крискента, Епенета и Андронива. Нед. 7-я по Пятидесят. (сед. 8-я).
В.	31	Св. Евдокима, мчц. Іулиты.

Дни неприсутственные: 22-го Тезоименитство Е. И. В. Государыни Императрицы Маріи Теодоровны.

І Ю Л Ъ.

Срп ст.	Нов ст.	Католическій Календарь.	Протестантскій календарь.
1 2	13 14	Theobaldi Visitatio B. V. Mariae	Theobald Mariae Heimsuchung
3 4 5 6 7 8 9	15 16 17 18 19 20 21	Heli deris et Anatolii Josephi Calasan, Ulrichi Agathonis et Philomenae Isaiae Prophet Wilibaldi Elisabethae, Kiliani Cirilli	Cornelius Ulrich Anselm Augustine, Esaias Demetrius, Wilibald Kilian Cirillius, Thusnelde
10 11 12 13 14 15 16	22 23 24 25 26 27 28	Felicitatis et Rufinae Pii Ioannis, Gualberti Anacleti et Margaritae Bonaventurae Divisio App. B. V. Mariae de monte Carmela	Israel Gottlob Eleonore, Pius Heinrich Margarete Bonaventura Apostel-Theilung August, Raphael
17 18 19 20 21 22 23	29 30 31 1 2 3 4	Alexei, Arnoldi Symphrosae, Friderici Vincentini a Paulo, Arsenii Eliae proph., Margaretae Prexedis. Danielis Mariae Magdalenae Apollinaris, Liborii	Alexis Maternus, Rosine Albanus, Camilla Elias Daniel, Praxedes Maria Magdalena Apollinaris, Adelheid
24 25 26 27 28 29 30	5 6 7 8 9 10 11	Christinae Jacobii Annae matr. B. V. Mariae Pantaleonis Innoentii Marthae Abdonis	Christine Iacobus Anna Martha Panthaleon Beatrix. Edmund Valther, Rosalie
31	12	Ignatii Loyolae	Hermann

Augustus

А В Г У С Т Ъ.

Православный Календарь.

Дни нед.	Сфер. ст.	
✠ П.	1	Провсх. чєстн. дрєвь Животвор. Крєста. Мч. Мавкавєєвъ; Еввлєя. Ик. Бм. „Сплуанскій“. (начало Успенскаго поста).
В.	2	Перен. мощ. первомуч. архидіак. Стефана; Никодима и Гамалила.
С.	3	Прп. Псаакія Далмата, Фавста, Антонія рим. и Космы.
Ч.	4	Св. седьми отроковъ въ Ефесѣ и прп. мч. Евдокіи.
П.	5	Мч. Евсигнія, Кандидія, Кантидіана, Савела, Понтія и Анеира.
С.	6	ПРЕОБРАЖЕНІЕ ГОСПОДНЕ. (день неписуѣ.).
Нед. 8-я по Пятидесят. (сед. 9-я).		
В.	7	Пр. мч. Дометія; мч. Марина и Астерія. Пр. Пимена печ.
П.	8	Св. Емилиана и Мирона и прп. Григорія. Перенес. мощ. Зосисмы и Савватія. Ик. Бм. „Толгскій“.
✠ В.	9	Св. Ап. Матѳея; мч. Антонія, Іоанна, Іакова, Алексія, Дмитрія, Фоки, Петра, Леонтія и Маріи.
С.	10	Мч. архд. Лаврентія, Сивста папы Рим.
Ч.	11	Мч. архидіак. Ешила, Сосанни дѣвы. Клавдія, Максима. Александра. Прп. Ѳеодора и Василія печер.
П.	12	Мч. Фотія, Анникиты, Памфила и Капитона. Св. м. Александра.
С.	13	Перенес. мощ. прп. Максима, св. Тихона, мч. Конкордіи.
Нед. 9-я по Пятидесят (сед. 10-я).		
✠ В.	14	Прп. Михєя. Пер. м. пр. Ѳеодосія печ. Свн. Маркєла.
П.	15	УСПЕНІЕ ПРЕСВ. БОГОРОДИЦЫ. Ик. Бм. „Овиновскія“, „Семгородныя“, „Печерскія“ и „Тулицевскія“. (день неписуѣ.).
✠ В.	16	Праздн. Нєруж Обр. Господа Іакуса Христа.
С.	17	Мч. Мирона, Страгона. Филиппа, Ѳирса. Прп. Алинія печ. Ик. Бм. „Свѣтскія“ и „Амартійскія“.
Ч.	18	Мч. Флора, Лавра, Ерма, Серапіона, Діонисія. Св. патр.: Іоанна и Георгія; прп. Макарія.
П.	19	Мч. Андрея Стратилата и съ нимъ 2593, Тимоєя, Агапія и Ѳєвлы. Ик. Бм. „Донскія“.
С.	20	Прп. Самуила; мч. Севира и Мемнона сотника.
Нед. 10-я по Пятидесят (сед. 11-я).		
В.	21	Св. ап. Ѳаддея; мч. Вассы, Ѳеогнія Агапія и Писта; пр. Авраамія Печ.
П.	22	Св. Аноусы. Св. мч. Аѳанасія. Ик. Бм. „Грузин.“.
В.	23	Мч. Луппа. Св. мч. Принєя, св. Каллиппа.
С.	24	Св. мч. Евтихія; пер. мощ. св. Петра митр. Кієв. Прп. Григорія.
Ч.	25	Св. ап. Варєоломєя. Тита.
П.	26	Мч. Адріана и Наталіи. Ик. Бм. „Владимірскія“.
С.	27	Прп. Пимена и Саввы. Св. Інверія; св. мч. Кукши.
Нед. 11-я по Пятидесят. (сед. 12-я).		
✠ В.	28	Прп. Моисєя Мурина и Саввы прп., св. Анны.
П.	29	УСЪННОВЕНІЕ ГЛАВЫ КРЕСТИТЕЛЯ ІОАННА. (день неписуѣ.).
В.	30	Св. патр. Александра, Іоанна и Павла. Перен. мощ. кн. Александра Невск. Тєзоименитство Е. И. В. Государя Императора Александра Александровича (день неписуѣ.).
✠ С.	31	Св. мч. Кипріана, св. Геннадія. Праздн. полож. пояса Пр. Б-цн.

Дни неписуѣтвенныя: 6-го Преобр. Господ. 15-го Успеніє Пр. Б-цн. 29-го Усѣнновєніє Главы Іоанна Крєстителя. 30-го Тєзоименитство Е. И. В. Государя Императора Александра Александровича.

А В Г У С Т Ъ.

Стар . ст.	Нов. ст.	Католическій Календарь.	Протестантскій календарь.
1	13	Petri ad Vincula	Petri Kentenfest
2	14	Stephani, B. V. M. de portiuncula	Moses, Babette
3	15	Camalielis et Lydiae	Dominicus, Augustus
4	16	Dominici	Aristarchus
5	17	Mariae ad Nives, Oswaldi	Oswald
6	18	Transfiguratio Dom. N,	Verklarung Christi
7	19	Cajetani. Donati	Arfa, Donatus
8	20	Aemiliani. Ciriaci	Ladislau, Gottlieb
9	21	Romani et Juliani	Romanus, Erich
10	22	Laurentii	Laurentius
11	23	Triburtii et Sussanae	Henriette
12	24	Clarae	Klara
13	25	Hippoliti	Hippolyt
14	26	Eusebii	Bertram, Eusebius
15	27	Assumptio B. V. Mariae	Marie Himmelfahrt
16	28	Rochi, Hyacinti	Philippine, Rochus
17	29	Anastasio, Liberati	Adele, Agapitus
18	30	Bronislaae, Laurae, Helenae	Helene
19	31	Julii, Sebaldi	Sebald
20	1	Bernardi	Bernhard
21	2	Joannae, Franciscii, Anastasio	Sigismund, Anastasius
22	3	Epistei et Martialis, Thimothei	Eleasar, Alphons
23	4	Philippi Ben. Zachaei	Ehrenfried, Zacchäus
24	5	Bartholomaei, Trans. Cas.	Bartholomäus
25	6	Ludovici Reg.	Ludwig
26	7	Zephyrini, Rosae Lim.	Ireneus, Samuel
27	8	Cesarrii, Rufi	Gebhard
28	9	Augustini	Augustin
29	10	Dec. S. Joannis Bapt.	Johannes Enthaupt
30	11	Alexandri, Felicis	Alexander
31	12	Raymundi	Christfried, Rebecka

September

С Е Н Т Я Б Р Ъ.

Православный Календарь.

Дни нед.	Стар. ст.	
Ч.	1	Прп. Симеона столп. и Марѣы. Прв. Исуса Навина. Ик. Бм. „Александрійскія“.
П.	2	Св. Иоанна патр. царегр. Ик. Бм. „Калужскія“.
С.	3	Св. мч. Анеима; мч. Теофила, Дороея, Петра, Домны дѣвы. Прп. Теокиста. Св. Фивы.
Нед. 12-я по Пятидесят. (сед. 13-я).		
В.	4	Св. мч. Вавилы; св. прр. Моусей. Ик. Бм. „Неопалимыя Купины“.
П.	5	Прв. Захарія и Елисаветы; мч. Урвана, Θεодора.
В.	6	Чудо Архистр. Михаила. Ромила. Ик. Бм. „Братскія“ и „Аравійск.“
С.	7	Мч. Созонта и Евпсхія. Прп. Луки. Св. Иоанна арх. Новгор.
Ч.	8	РОЖДЕСТВО ПРЕС. Б-ЦЫ. Ик. Бм. „Почаев.“ и „Курск.“. (<i>день неprisут.</i>)
П.	9	Св. Богоотецъ Иоакима и Анны. Северіана, Харитона. Прп. Иосифа Волоцк.
С.	10	Мм. Минодоры, Митродоры, Нимфодоры и Варисава. Св. Петра и Павла.
Нед. 13-я, предъ Воздвижен. (сед. 14-я).		
В.	11	Прп. Θεодоры и Евфросина. Мч. Ии; Діодора, Дидима, Дмитрія и Леонтія.
П.	12	Св. мч. Автонома и Корпута. Мч. Іуліана и Θεодора.
В.	13	Обновл. храма Воскр. Хр. Св. мч. Корнилія и Іуліана. Прп. Петра.
С.	14	ВОЗВІЖЕН. ЧЕСТНАГО И ЖИВОТВОР. КРЕСТА. Иоанна Златоустаго. Ик. Бм. „Лорецкія“. (<i>день неprisут.</i>)
Ч.	15	Вел. мч. Никиты. Прп. Филовея. Мч. Порфирія, Максима. Ик. Бм. „Ново-Низятскія“.
П.	16	Вел.-мч. Евфимія, Виктора и Сосфена. Мч. Севастіаны и Людмилы. Ик. Бм. „Призри на смиреніе“.
С.	17	Мч. Софіи, Вѣры, Надежды, Любви, Агаоклія, Θεодотія. Ик. Бм. „Цареград.“ <i>Суббота по Воздвиженіи.</i>
Нед. 14-я, по Воздвиженіи (сед. 15-я).		
В.	18	Св. Евменія еп. Мч. Адриадны, Софіи, Ирины.
П.	19	Мч. Трофима, Севатія, Дормедонта, Зосимы и Прохла.
В.	20	Вел. мч. Евстаѣя. Мч. <i>кн Мисанла</i> и бояр. его Θεодора Черниг.
С.	21	Св. ап. Кодрата. Св. еп. Исаакія кипрск. и Мелетія. <i>Св. Дмитрія митр. Ростов.</i>
Ч.	22	Св.-мч. Фовы. Прр. Іоны и св. Петра.
П.	23	<i>Зач. Предтечи и Крестителя Иоанна.</i> Мч. Андрея, Иоанна.
С.	24	Св. первомчц. и равноап. Ѳелы. Прп. Никандра.
Нед. 15-я по Пятидесят. (сед. 16-я).		
В.	25	Прп. Евфросинія. <i>Престав. прп Сергія Радонск.</i>
П.	26	ПРЕСТ. СВ. АП. И ВВ. ИОАННА БОГОСЛОВА. (<i>день неprisут.</i>)
В.	27	Мч. Калистрата Прп. Севатіяи Игнатія; ап. Марка, Аристарха
С.	28	Прп. Харитона, Св. Прр. Варуха. Мч. Александра, Алея, Зосимы
Ч.	29	Прп. Киріака и Θεофана. Мч. Дады и Кипріана.
П.	30	Св. мч. Григорія еп. армен.; прп. Григорія

Дни неprisутственныя: 8-го Рождество Пресв. Б-цы. 14-го Воздвиженіе Честнаго и Животворящаго Честнаго Креста. 26-го Прест. Св. Ап. и Еванг. Иоанна Богослова.

С Е Н Т Я Б Р Ъ

Стар. ст.	Нов. ст.	Католическій календарь.	Протестантскій календарь.
1	13	Aegidii, Constantii	Aegidius
2	14	Stephani, Colistae	Rahel, Elise
3	15	Mansuesii, Isabellae, Euphrosi- nie	Eusebius, Bertha
4	16	Rosaliae	Theodosia
5	17	Victorini, Laurentii	Zacharius, Nathaniel
6	18	Eugenii, Magnii, Zachariae P.	Magnus
7	19	Clodoaldi et Reginae	Regina
8	20	Nativit. B. V. Mariae	Maria Geburt
9	21	Sergii, Adriani, Gordoni	Brunn
10	22	Nicolai, Pulcheriae	Albertine
11	23	Theodoraе et Eugeniae	Ehrus
12	24	Leontii, Guidonis, Tobias	Tobias, Erna
13	25	Mauritii, Amatii	Amatus
14	26	Exaltatio S. Crucis	Kreuz-Erhöhung
15	27	Nicomedi	Hedwig
16	28	Cornelii et Cypriani	Isabella
17	29	Lambertii et Fran̄isci	Lambert
18	30	Methodii, Thomasi de Villa Nova	Gottlob
19	1	Januarii	Werner
20	2	Eustachii	Susanne
21	3	Mathaei Ap.	Mathäus
22	4	Mauriti et Ladislai	Meritz
23	5	Theclae, Lini	Ioel, Thekla
24	6	Gerardi, Euphemiae	Johannes Emptanguisz
25	7	Firmini, Aureliae, Cleophae	Adolph
26	8	Cypriani et Justinae	Johannes Theolog, Justine
27	9	Cosmae et Damiani; Fr. S, Stan,	Indith
28	10	Venceslai	Venteslaus
29	11	Michaelis Arch.	Michael
30	12	Hieronymi	Hieronymus

О К Т Я Б Р Ъ.

Православный Календарь.

Дни нед.	Стар. ст.	
⊕ С.	1	ПОКРОВЪ ПРЕСВЯТЫЯ БОГОРДИЦЫ. Св. Романа. Прп. Саввы Вишер. Прп. мч. , Михаила. Ик. Бм „Псковскія“. (<i>день непр.</i>), Нед. 16-я по Пятидесят. (сед. 17-я).
В.	2	Св. мч. Кипріяна. Мч. Іустины и Θεоктиста.
П.	3	Св. мч. Діонисія Ареопагита. Мч. Рустина и Елесеерія.
В.	4	Св. мч. Героея; обрѣт. мощ. Гурія архіеп. и Варсоноія.
С.	5	Мч Харитиныи Мамелон. <i>Св. Петра, Алексія, Іоны, Филиппа митр.</i> Прп. Даміана и Матѳея печ. Св. мч Діонисія, еп. Александрійск.
⊕ Ч.	6	Св. ап. Ѳомы.
П.	7	Мч. Сергія, Вавха, Іуліана. Ик. Бм. „Печерскія“.
С.	8	Пр. Пелагіи и Таисіи. Ик. Бм. „Курскія“. Нед. 17-я по Пятидесят. (сед. 18-я).
⊕ В.	9	<i>Са. Ап. Іакова</i> Алфеова. Прп. Андроника, Аванасія и Петра.
П.	10	Мч. Евлампія, Евлампіи и Θεотевна. Прп. Θεофила и Андрея тот.
В.	11	<i>Св. ап. Филиппа.</i> Прп. Θεофана. Мч. Зинаиды и Филониды.
С.	12	Мч. Прова, Тараха, Андроника. Прп. Космы. Обрѣт. Ик. Бм. Матери, писан. Еванг. Лукою и десныя руки мощ. св. Іоанна Крестит. Св. Мартина еп. Ик. Бм. „Іерусалимскія“, „Смоленскія“, „Руденскія“, „Калужскія“, „Филермскія“ и „Ерманскія“.
⊕ Ч.	13	Мч. Карпа, Папильы, Агаѳодора, Агафоника, Флорентія и Веніамина. Ик. Бм „Иверскія“ и „Седміезерскія“.
П.	14	Мч. Назарія, Гервасія, Протасія. Прп. Параскевы и Николы.
С.	15	Прп. Евѳимія и Савна еп. Прп. мч. Лукіана. Мч. Сарвила. Нед. 18-я по Пятидесят. (сед. 19-я).
В.	16	Мч. Логгина сотника; п. Евпраксія, Іоанна еп.
П.	17	Св. прр. Осіи. Прп. мч. Андрея критск. Перен. мощ. св. Лазаря четверод. безсребрен. Космы и Даміана.
⊕ В.	18	<i>Св. ап. и еванг. Луки.</i> Мч. Марина. Прп. Іуліана.
С.	19	Св. прр. Іоилья. Мч. Уара. Блж. Клеопатры и Іоанна.
⊕ Ч.	20	Вел.-мч. Артемія Перенес. мощ. св. Артемія верхоп.
П.	21	Прп. Иларіона. и перенес. мощ. св. Иларіона. Мч. Дасія и Гаія.
С.	22	Св. равноап. Аверкія еп., св. седми отрок. Ик. Вм. „Казанскія“. (<i>день неприсут.</i>) Нед. 19-я по Пятидесят. (сед. 20-я).
В.	23	<i>Св. ап. Іакова брата Г-дня.</i> Перен. мощ. св. Іакова, св. Игнатія.
П.	24	Мч. Ареѳы и Синклитики. Св. Аванасія патр. цареградск. Прп. Ареѳы печер. Ик. Бм. „Всѣхъ скорбящихъ радости“.
⊕ В.	25	Мч. Маркіана, Мартирія и Анастасія.
С.	26	Вел.-мч. <i>Димитрія Солунск.</i> Прп. Аванасія.
⊕ Ч.	27	Мч. Нестора, Капитолины и Марка. Прп. Нестора хѣтоп.
П.	28	Мч. Терентія, Неонилы. Вел. мч. Параскевы.
В.	29	Прп.-мч. Анастасія. Прп. Авраамія, Маріи и Анны. Нед. 20-я по Пятидесят. (сед. 21-я).
П.	30	Св. мч. Зиновія. Св. ап.: Тертія, Марка, Іуста и Артемы.
В.	31	Св. апп: Стахія. Амилія, Урвана. Прп. Спиридона и Никодима печ.

Дни неіприсутственные: 1-го Покровъ Пресвѣтыя Богородицы. 22-го Іконы Божіей Матери „Казанскія“.

О К Т Я Б Р Ъ.

Стр. ст.	Нов. ст.	Католическій Календарь.	Протестантскій календарь.
1	13	Remigii	Maria Schutz
2	14	Angelorum Cus. Theophili	Folahrt, Rahel
3	15	Candidi	Simplicius
4	16	Francisci Seraph.	Franz
5	17	Placidi, Rosarii	Erntefest Franz
6	18	Brunonis	Rosina
7	19	Augusti et Justinae, Marci P.	Charitas, Justina
8	20	Brigittae	Amalie, Ephraim
9	21	Dionysii et Anastasiae	Dionisius, Friedebert
10	22	Francisci Borg	Arvid
11	23	Placidiae, Burchardi	Wilhelm ine, Burshardt
12	24	Maximiliani	Walfried
13	25	Eduardi	Gangolph
14	26	Calisti et Fortunatae	Kallisthus
15	27	Hedwigis et Teresiae	Therese, Hedwig
16	28	Gallii	Cälius
17	29	Florentini Hedwigis	Florentin
18	30	Lucae Evang.	Lucas
19	31	Pelagiae, Petri de Alc.	Reformationsfest. Theodor. Ferdinand
20	1	Aurelii et Irenes, Vendelini	Wendelin
21	2	Ursulae	Ursula, Kordula
22	3	Alphonsi, Cordulae	Kordula
23	4	Ioannis Capist	Severin
24	5	Raphaelis Arch.	Salome, Hortensia
25	6	Chrysanti et Dariae, Crispini	Crispin
26	7	Evaristi et Florae	Amandus, Hiob
27	8	Florentii et Sabiniae	Victoria, Sabine
28	9	Simonis et Iudae	Simon, Juda
29	10	Narcissi	Narcissus Engelhard
30	11	Zenobii, Serapion	Absalon, Claudius
31	12	Nemesii, Luciallae, Wolfangi	Weifgang

November

Н О Я Б Р Ъ .

Православный Календарь.

Дни нед.	Стар. ст.		
✠	В. 1	Св. безребрен. Космы и Даміана. Прп. Θεοδογία, Ιοαννα и Ιαкова.	
	С. 2	Мч. Акиндина Афеонія, Еллидифора и Анисмодиста.	
	Ч. 3	Мч. Акепсима еп., Ιοσιфа, Αγαθία, Евдоксим.	
	П. 4	Прп. Ιοαννικία. Мч. Никандра еп. мирск и Ермея.	
	С. 5	Мч. Γαλακτιона и Епистиміи Ап.: Πατροва, Ερμα, Γίνα. Св. Григорія архіеп. Αλεξανδρϊйск.	
Нед. 21-я по Пятидесят. (сед. 22-я)			
✠	В. 6	Св. Павла еп. Прп. Луки и Варлаама.	
	П. 7	Мч. Ιερона, Κασσινία, Αντωνια, Αικτα, Ταυριона и Θεοδοτα. Прп. Лазаря. Ик. Бм. „Взыграніе“.	
	В. 8	Соборъ Архистратига Михаила и проч. Безплот. Силь.	
	С. 9	Мч. Порфирія, Александра и Автонія. Прп. Матроны и Описифора.	
	Ч. 10	Св. Ап.: Εραστα, Ροδιона. Прп. Θεοσπριкта. Мч. Ореста. Св. Мч. Милія	
	П. 11	Вел. мч. Мишы; мч. Виктора, Викентія и Стефаниды. Прп. Θεοдора Студит. Св. Максима.	
	С. 12	Св. Ιοанна патр. Прп. Нила. Св. прр. Αχία. Ик. Бм. „Милостивныя“.	
	Нед. 22-я по Пятидесят. (сед. 23-я).		
	✠	В. 13	Св. Ιοанна Златοустаго; мч. Αντωνια, Νικифора, Γερмана и мч. Манеесы.
	✠	П. 14	Св. Ап. Филиппа. Св. Григорія. Рожденіе Е. И. В. Государыни Императрицы Маріи Θεοδοροβны (день испр.) .
	✠	В. 15	Мч. Гурія, Самона, Αββα, Ελμιδία, Μαρκελλα и Димитрія. Ик. Бм. „Ипатменскія“ и „Кушитцкія“.
	✠	С. 16	Св. ап. и ев. Ματθεя. Св. Φυλιана, но св. крещ. Ματθεя.
✠	Ч. 17	Св. Григорія неокесар и Лазаря ижеца. Прп. Νικона.	
✠	П. 18	Мч. Πλατονα, Ρομανα, Ζακхея и Αλφεια.	
✠	С. 19	Св. прр. Αβδία. Мч. Варлаама и Романа. Прп. Варлаама и Ιοасафа, Ηλариона	
Нед. 23-я по Пятидесят. (сед. 24-я).			
✠	В. 20	Прп. Григорія. Св. Προκλα; мч. Ευσταθία, Θεσπεсія, Ανατολία, Θεκлы, Ανны и Ιοанна	
✠	П. 21	ВВЕДЕНИЕ ВО ХРАМЪ ПРЕСВ БОГОРОДИЦЫ. (день испр.)	
✠	В. 22	Св. Апп : Φιλιμονα, Αρχипα и Ανεи. Мч. Βαλεριана, Μασима и Προконя.	
✠	С. 23	Св. Григорія; мч. Сисинія и Θεοдора	
✠	Ч. 24	Вел. мч. Εκατεριны и Меркурія. Мч. Августы царицы.	
✠	П. 25	Св. мч. Κλημεντα палы. Прп. Петра молчалы.	
✠	С. 26	Прп. Αλιπία и Ιαкова. Преставл. еп. Ινнокентія.	
Нед. 24-я по Пятидесят. (сед. 25-я).			
✠	В. 27	Вел. мч. Ιαкова. Прп. Παλλαδία и Романа. Св. Ιαкова еп.	
✠	П. 28	Прп. мч. Стефана. Мч. Βασιλία, Григорія, Ιοанна и Θεοдора.	
✠	В. 29	Мч. Παραмона и Φιλουмена. Прп. Ακακία печ., Нектарія.	
✠	С. 30	Св. Ап. Αδρεια Περвовазашаго. Св. Φрументія арх.	

Дни неприсутственные: 14-го Рожденіе **Е. И. В. Государыни Императрицы Маріи Θεοδοροβны**. 21-го введеііе во храмъ Пресв. Богородицы.

Н О Я Б Р Ъ.

Стар. ст.	Нов. ст.	Католическій календарь.	Протестантскій календарь.
1	13	Omnium Sanctorum	Aller Heiligen
2	14	Victorinae, Com. O. O. F. F. Defunctor	Aller Seelen
3	15	Hmbertii	Gottlieb, Hubert
4	16	Carli Borom.	Charlotte
5	17	Zachariae, Elisabethae	Petronicus
6	18	Leonardi	Leonhard
7	19	Florentini, Engelberti	Wilibald, Engelbert
8	20	Godfridi	Claudius, Alexandra
9	21	Theodori	Engelhard, Theodor
10	22	Andreae, Nymphae	Martin Luther
11	23	Martini	Martin Bischof
12	24	Aureli, Acmiliani	Maximilian Modest
13	25	Didaci, Stanislae R-	Eugenius, Arkadius
14	26	Venerendae, Jucundi	Justus, Geburtstag der Kaiserin
15	27	Gerrudis, Leopoldi	Leopold
16	28	Stanislae, Cost, Edmndi	Ottomar, Edmund
17	29	Salomae, Higenis	Hugo
18	30	Ottonis, Eugenii	Alfons
19	1	Elisabethae	Elisabeth
20	2	Felicis, Valeri ni	Amos, Heorgine
21	3	Praesent. B. V. Mariae	Mariae Opfer
22	4	Cecilliae	Cäcilie
23	5	Clementis	Todtenfest, Clemens
24	6	Joannis a Cruce	Josias
25	7	Catharinae	Katharina
26	8	Conradi	Konrad
27	9	Valeriani, Virgiliti	Gunther
28	10	Sosthenis	Arnold
29	11	Seturnini	Eberhard
30	12	Andreae	Andreas

Д Е К А Б Р Ъ.

Православный Календарь.

Дни нед.

Стар. ст.

Ч.	1	Св. прр. Наума; мч. Ананіи. Св. Филарета милостив.
П.	2	Прр. Аввакума. Прп. Афанасія пещер; св. Иоанна, Андрея, Теофила.
С.	3	Прр. Софоніи. Прп. Саввы, Иоанна. Св. мч. Теодора архіеи.
Нед. 25-я по Пятидесят. (сед 26-я).		
В.	4	Вел. мч. Варвары, мч. Іуліаніи. Прп. Иоанна. Ик. Бм. „Дамаскин.“
П.	5	Прп. Саввы и Захаріи. Св. мч. Анастасія и Гурія.
В.	6	СВЯТИТЕЛЯ НИКОЛАЯ МУРЛИКІЙСКАГО ЧУДОТВОРЦА. Тезоименитство Е. П. В. Государя Наслѣдника Цесаревича Николая Александровича.
С.	7	Св. Амвросія еп. медолянск. Прп. Антонія, Нила, Павла и Иоанна.
Ч.	8	Прп. Патанія, Св. Ап.: Сосеена, Аполлоса, ап. Тихика.
П.	9	Зачатіе Св. Анны. Прр. Анны матер. прр. Самуила.
С.	10	Мч. Мины, Ермогена, Евграфа и Гемелла. Прп. Ѳомы.
Нед 26-я св. праротець. (сед. 27-я).		
В.	11	Прп. Данила, Луки столпн., Никона пещер.
П.	12	Св. Спиридона еп.; св. м. Александра.
В.	13	Мч. Евстратія, Евгенія, Ореста и мч. Лукии. Св. Арсенія.
С.	14	Мч. Фирса, Левкія, Филимона, Аполлонія, Аріана.
Ч.	15	Св. м. Елзеверія, Стефана исп; п. Трифона.
П.	16	Св. прр. Аггея. Мч. Марина. Блж. царицы Теофаніи.
С.	17	Св. прр. Данила и 3-хъ отроковъ: Ананіи, Азаріи и Мисаила.
Нед 27-я по Пятидесят. (сед. 28-я), предъ Рожд. Христ.		
В.	18	Мч. Севастіана, Зои, Клавдія, Викторини и Марка. Модеста. Флора. Прп. Михаила.
П.	19	Мч. Вонифатія, Прова и Тимоея еп. Илиі Муромца и Григорія еп.
В.	20	Св. м. Игнатія Богоносца. Прп. Филогонія еп.
С.	21	Мч. Іуліаніи и Ѳемистоклея. <i>Преставл. св. Петра митр. кiev.</i>
Ч.	22	Вел. мч. Анастасіи; мч. Хрисогона, Θεодотія.
П.	23	Мч. Θεодула, Саторнина. Прп. Павла, Нифонта. Преставл. св. Θεоггиста.
С.	24	Прп. мч. Евгенія; мч. Протасія и Клавдіи. Прп. Николая. <i>Суббота предъ Рожд. Христовомъ.</i>
Нед. 23-я по Пятидесят. (сед 29-я).		
В.	25	РОЖДЕСТВО ГОСПОДА НАШЕГО ИСУСА ХРИСТА. (день непр.)
П.	26	Соборъ Пресв. Богородицы. Память св. прв. Іосифа обручника Пресв. Дѣвы Богородицы. Ик. БМ. „Барловскія“ и „Блаж чрево“. (день неписут.).
В.	27	Св. ап и первомч. архидіак. Стефана; прп. Теодора.
С.	28	Мч. Петра, Индиса, Гликерія, Теофила, Евимія, Домны, Агаеи и Теофилы Св. ап. Никанора.
Ч.	29	Св. 14,000 младенцевъ, въ Вилеємѣ избіенныхъ; Марка, Теофила и Иоанна пещер.
П.	30	Мч. Анисіи дѣвы, Павліана, Калпистрата, Исидора, прп. Теодоры и св. зч. Тимона Прп. Зотика сиропит.
С.	31	Прп. Меланіи римлян. <i>Суббота по Рождествъ Христовъ.</i>

дни неписутства: 6-го Тезоименитство Е. П. В. Наслѣдника Цесаревича Николая Александровича. 25-го, 26-го и 27-го Рождество Господа Нашего Исуса Христа.

Д Е К А Б Р Ъ.

Стар. ст.	Нов. ст.	Католическій Календарь.	Протестантскій календарь.
1	13	Eligii, Diodori	Rathalie
2	14	Babianae et Aureliae	Candidus, Aurelle
3	15	Francisci, Xaverii	Cassian
4	16	Barbarae, Petri Chrysol.	Barbara
5	17	Sabbae	Hermine
6	18	Nicolai	Nicolaus
7	19	Ambrosiae, Leocadiae	Antonie, Agathon
8	20	Immac. Conc. B. V. Mariae	Mariae Empfang
9	21	Cipriani, Valeriae	Joachim
10	22	Melchiadis, Eulaliae	Hilderbrand, Judith
11	23	Damasi, Sabinae	Damasius, Woldemar
12	24	Epimachii, Spiridonis et Sinesti	Valerius
13	25	Luciae	Lucie, Ottilie
14	26	Arsenii, Eutrophiae, Nicasii	Nikasiaus, Isidor
15	27	Eusebi	Abraham
16	28	Albinae, Adelaidae	Beate
17	29	IV Temp. jej. Olimpiadis	Ieremias, Isaak
18	30	Victorini	Christoph
19	31	IV Temp. jej. Faustae	Loth, Reinard
20	1	Liberati et Eugeniae	Ignatius
21	2	Thomae	Thomas
22	3	Zenonis, Flaviani	Theodosius
23	4	Victoriae	Dagobert
24	5	Adami et Evae	Adam und Eva
25	6	Nativ. D. N. Jesu Christ.	1 Christtag
26	7	Stephani Profomartiris	2 Christtag, Stephan
27	8	Joanis Ap. et Evang.	Johannis Evangel.
28	9	Innocentium M. et Rachelae	Unschuld, Kindlein
29	10	Thomae	Jonathan
30	11	Leonidi, Davidi	David
31	12	Sylvestri	Sylvester

Januarius 1889.

Еврейскій календарь

НА 5648—5649 Г.

Русское счисленіе.			Еврейское счисленіе.		
Мѣсяцы.	Числа.	Дни.	Мѣсяцы.	Числа.	Праздники и посты.
1888					
Январь	1	Пятн.	Тайвесь (29 д.)	29	
"	2	Суббота	Шватъ (30 д.)	1	День новолунія Швата.
"	16	Суббота	"	15	Хашиши-осоръ-бей-Шватъ.
"	31	Воскр.	"	30	1-й день новол. Одера.
Февраль	1	онед.	"	1	2-й день новол. Одера.
Мартъ	1	Вторн.	Одеръ (30 д.)	30	1-й день новол. Вэйдера.
"	2	Среда	Вэйдеръ (29 д.)	1	2-й день новол. Вэйдера.
"	14	онед.	"	13	Тайнисъ Эстеръ (постъ).
"	15	Вторн.	"	14	Пуримъ.
"	16	Среда	"	15	Шушанъ-Пуримъ.
"	31	Четв.	Нисонъ (30 д.)	1	День новолунія Нисона.
Апрѣль	14	Четв.	"	15	1-й день Пасхи.
"	15	ятн.	"	16	2-й день Пасхи.
"	16	Суббота	"	17	Хейль-Гамейедъ Пасхи.
"	17	Воскр.	"	18	
"	18	Понед.	"	19	
"	19	Вторн.	"	20	
"	20	Среда	"	21	7-й день Пасхи.
"	21	Четв.	"	22	8-й день Пасхи.
"	29	Пятн.	"	30	1-й день новол. Ира.
"	30	Суббота	Ирь (29 д.)	1	2-й день новол. Ира.
Май	29	Воскр.	Сивонъ (30 д.)	1	День новолунія Сивона.

Русское счисление. Еврейское счисление.

Мѣсяцы.	Числа.	Дни.	Мѣсяцы.	Числа.	разники и посты.	
Июнь	3	Пятн.	Сивонъ (30 д.).	6	1-й день Швуазъ	
"	4	Суббота	"	7	2-й день Швуазъ	
"	27	онед.	"	30	1-й день новол. Тамуза.	
"	18	Вторн.	Тамузъ (29 д.).	1	2-й день новол. Тамуза.	
Июль	14	Четвер.	"	17	Шиво - осерь-бей-Тамузъ (Входъ Рим. въ Иерусал.).	
"	27	Среда.	Овъ (30 д.).	1	День новол. Ова.	
Августъ	4	Четвер.	"	9	Тиша-бей-овъ (Разрушение храма) постъ.	
"	10	Среда	"	15	Хамиши-осоръ-бей-Овъ.	
"	15	Четвер.	"	30	1-й день новол. Эзеля.	
"	26	ятн.	Эзель (29 д.).	1	2-й день новол. Эзеля.	
Сентябрь	24	Суббота	5649 г. Тишрѣ (30 д.).	1	1-й день Рошъ-Гашоно.	
"	25	Воскр.	"	2	2-й день Рошъ-Гашоно.	
"	26	онед.	"	3	Цѣймъ-Гдаліо (постъ).	
Октябрь	3	"	"	10	Юмъ-Кипуръ (постъ) Суд- ный день.	
"	8	Суббота	"	15	1-й день Сувейсъ	
"	9	Воскр.	"	16	2-й день Сувейсъ	
"	10	онед.	"	17	} К у щ и .	
"	11	Вторн.	"	18		Хейль-Гамейедъ
"	12	Среда	"	19		
"	13	Четвер.	"	20		
"	14	Пятн.	"	21		Гейшайнз-Раббо.
"	15	Суббота	"	22		Шемини-Ацересъ.
"	16	Воскр.	"	23		Сямхасъ-тайре.

Русское счисленіе.			Еврейское счисленіе.		
Мѣс.	Числа.	Дни.	Мѣсяцы.	Числа.	Праздники и посты.
Окт.	23	Воскр.	Тисрѣ (30 д.)	30	1-й день новол. Мархешвена.
"	24	Понед.	Мархешванъ (30 д.)	1	2-й день новол. Мархешвена.
Ноябрь	22	Вторн.	Кисловъ (30 д.)	1	1-й день новол. Кислова.
Дек.	16—20	Пятн.	"	25—29	
"	21	Среда	"	30	1-й день новол. Тейвеса
"	22	Четвер.	Тейвесь (29 д.)	1	2-й день новол. Тейвеса
"	23	Пятн.	"	2	} Хануа Маке.
"	31	Суббота	"	10	

Магометанскій календарь на 1888 г., по магомет. на 1305—1306 г. Гиджерь (эмиграция Магомета изъ Мекки въ Медину).

Названіе дней по магометански.	Числа лун. м.	Названіе луны по арабски.	По русск.	Числа.	Мѣсяцы по русски.
Ду-шенбя.	1	Джемь-адуль-эвель (5-й мѣсяць).	Пн.	4	Января.
Чаарь-шенбя.	1	Джемь-адуль-Ахиръ (6-й мѣсяць).	Ср.	3	Февр.
Пяндже-Шенбя.	1	Раджибъ (7-й мѣсяць).	Чт.	3	Марта.
Сегъ-шенбя.	27	Раджибъ (праздникъ вознесенія Магомета на небо).	Вт.	29	Марта.
Шенбя.	1	Шаабанъ (8-й мѣсяць).	Ср.	2	Апрѣля.
Шенбя.	15	Шаабанъ (праздн. предопредѣленія).	Сб.	16	Апрѣля.
Явъ-шенбя.	1	Рамазанъ (ночь 30 д. въ честь появленія признаковъ откровенія божія Магомету).	Вс.	1	Мая.
Джумга.	27	Д. Рамазана (Ночь могущества. Праздникъ въ честь оконч. откровенія Магомету).	Пт.	27	Мая.
Сегъ-шенбя.	1	Шеваль (10-й мѣсяць).	Вт.	31	Мая.
Чаарь-шенбя.	2	Праздн. „Айди-Фитръ“ съ 1—3 включит. Онъ установленъ въ честь приказа Магомету торжественно исповѣдывать народъ).	Ср.	1)	Іюня
Пяндже-шенбя.	3		Чт.	2)	
Чаарь-шенбя.	1	Зуль-Кааде (11-й мѣсяць).	Ср.	29	Іюня
Джумга.	1	Зуль-Хадже (12-й мѣсяць).	Пт.	29	Іюля
Шенбя.	9	День праз. Арафа (въ честь соединенія Адама съ Еввой на землѣ).	Сб.	6	Августа
Явъ-шенбя.	10	3 дн. праздн. „Аайди-Курбанъ“ въ честь жертвопр. Авраамомъ своего сына Исаака (дни торжест. Богослуженія въ Меккѣ Ходжеями, послѣ чего магометанинъ получаетъ титулъ Хаджеъ).	Вс.	7)	
Ду-шенбя.	11		Пн.	8)	
Сегъ-шенбя.	12		Вт.	9)	
		Новый годъ по эрѣ гиджерь.			
		(2 по высососѣ 354 дня).			
Шенбя.	1	Мухарремъ (новый 1306 годъ).	Сб.	27	Августа

Названіе дней по магометански.	Числа лун. м.	Названіе луны по арабски.	По русск.	Числа.	Мѣсяцы по русски.
Ду-шенбя.	10	раздникъ Ашура (въ честь милости Божіей 10 пророкамъ)	Пн.	5	Сентября
Ду-шенбя.	1	Сафаръ (2-й мѣсяць)	Пн.	26	"
Сегъ-шенбя.	1	Рэбигуль-эвель (3-й мѣсяць)	Вт.	25	Октября
Шенбя.	12	Д. правди. Мавлюден-наби (въ честь рожденія Магомета пророка).	Сб.	5	Ноября
Няндже-шенбя.	1	Рэбигуль-Ахиръ (4-й мѣсяць)	Чт.	24	"
Джумга.	1	Джеймадуль-Эвель (5-й мѣсяць)	Пт.	23	Декабря.



Господскіе и прочіе церковныя праздники и гражданскіе торжественныя дни.

Опредѣленіемъ Святѣйшаго Правительствующаго Синода, отъ 1 (12) Декабря 1861 года ВЫСОЧАЙШЕ утвержденнымъ, постановлено, чтобы 1) празднованіе рожденій и тезоименитствъ членовъ Императорскаго Дома, кромѣ дней собственно Императорскихъ и Государя Наслѣдника Цесаревича, совершаемо было въ ближайшіе воскресные дни; 2) въ сіи дни не возбраняется погребеніе усопшихъ и 3) прекращено было празднованіе дней побѣды, кромѣ дня побѣды подъ Полтавою.

Праздничныя дни, въ которые правительственныя установленія освобождены отъ присутствія, а учебныя гражданскихъ учебныхъ заведеній отъ классныхъ занятій.

Январь	1 (Пятн.) Новый годъ.
	6 (Среда) Богоявленіе Господне.
Февраль	2 (Вторн.) Срѣтеніе Господне.
	26 (Пятн.) Рожденіе Государя Императора.
Мартъ	2 (Среда). Восшествіе на престолъ Государя Императора.
	4 и 5 (Пятн. и Суб.). Масляница.
	25 (Пятн.). Благовѣщеніе Пресвятой Богородицы.
Апрѣль	21, 22 и 23 (Четв., Пятн. и Суб. Страстной недѣли)
	24—30. Свѣтлая седмица.
М а й	6 (Пятн.). Рожденіе Государя Наслѣдника Цесаревича.
	9 (Понед.). Перенесеніе мощей Св. Чудотворца Николая.
	15 (Воскр.). Коронаваніе Его Императорскаго Величества.
Іюнь	2 (Четв.). Вознесеніе Господне.
	12 и 13 (Воскр. и Понед.). Дни Св. Троицы и Сочествія Св Духа.
	29 (Среда) Св. апостола Петра и Павла.
Іюль	22 (Пятн.). Тезоименитство Государыни Императрицы.
Августъ	6 (Суб.) Преображеніе Господне.
	15 (Понед.) Успеніе Пресвят. Богородицы.
	29 (Понед.). Усыновеніе главы Іоанна Предтечи.
	30 (Вторн.). Тезоименитство Государя Императора.
Сентябрь	8 (Четв.). Рождество Пресв. Богородицы.
	14 (Среда). Воздвиженіе Креста Господня.

- Октябрь** 26 (Понед.). Св. ап. и еванг. Иоанна Богослова.
 1 (Суб.). Покровъ Пресв. Богородицы.
 22 (Суб.). Казанскія Иконы Пресв. Богородицы.
- Ноябрь** 14 (Понед.). Рожденіе Государыни Императрицы.
 21 (Понед.). Введеніе во храмъ Пресв. Богородицы.
- Декабрь** 6 (Вторн.). Св. и Чудотв. Николая. Тезоименитство Государя Наслѣдника Цесаревича.
 25 и 26 (Воскр. и Понед.). Дни праздника Рождества Христова: въ первый изъ нихъ благодарственное воспоминаніе избавленіе церкви и державы Россійской отъ нашествія Галловъ (Французовъ) и съ ними двенадцати языкъ.

Воспитанники всѣхъ гражданскихъ учебныхъ заведеній увольняются съ 23 Декабря послѣ утрени до 6-го Января включительно; въ заведенія свои воспитанники возвращаются въ этотъ послѣдній день вечеромъ.

Въ храмовые праздники церкви при учебныхъ заведеніяхъ, воспитанники увольняются послѣ обѣдни до вечера.

Нѣкоторые особыя праздники и церковныя обряды.

- Январь** 5 (Среда). Навечеріе Богоявленія (крещенія) Господня, какъ день строгаго поста, называется *Сочельникъ*. Послѣ вечера совершается великое освященіе воды и многолѣтіе.
- Марта** 22 (Воскр.). Недѣля Православія, называется еще сборнымъ воскресеніемъ.
- Апрѣля** 24 (Воскр.). Пасха Христова.
- М а я** 3 (Вторн.). Өминой недѣли, по мѣстному названію (Радунца). Поминовеніе усопшихъ по церквамъ, на могилахъ и на кладбищахъ.
 18 (Среда). Преполовеніе, по литургіи крестный ходъ на воду для водоосвященія.
- юня** 2 (Четв.). Вознесеніе Хр^{ста} стово.
 11 (Суб.). Вселенская Суббота предъ пятидесятницею, по обыкновенному названію—Троицкая. Поминовеніе усопшихъ праотцевъ, отецъ и братьевъ и всѣхъ умершихъ въ надеждѣ воскресенія и жизни вѣчной.
 12 (Воскр.). Троица. Съ 12 по 19 включительно всѣ дни сороковые.
- Юля** 4 (Суб.). Девятиникъ, т. е. Воспоминаніе возвращенія Уніатовъ въ нѣдра Православной церкви. Служба Нерукотворенному образу Господню, крестный ходъ на воду для освященія.

- Августа** 1. Проясхождение, т. е. выносъ честныхъ древъ Креста Господня. На утрени поклонение честному кресту и по литургии крестный ходъ на воду для водосвященія.
- 29 Усѣкновеніе главы св. Іоанна Предтечи. Манихиды о Православныхъ воинахъ и о всѣхъ за вѣру и отечество на брань убіенныхъ.
- Сентября** 14. Воздвиженіе Честнаго и Животворящаго Креста Господня. На всенощномъ бдѣніи поклонение Честному Кресту.
- Октября** 24 Дмитріевская Суббота. Поминовение всѣхъ усопшихъ православныхъ христіанъ.
- Ноября** 23. День поминовенія по почившемъ въ Бозѣ Митрополитѣ Литовскомъ Іосифѣ (3 Ноября 1868 года). Опрежденіемъ Свящ. Синода 21 Января (2 Февраля) 1871 года, постановлено и во 2 день Марта 1871 года ВЫСОЧАЙШЕ утверждено, совершать въ память заслугъ покойнаго Митрополита Литовскаго Іосифа на пользу Православной церкви и отечества въ дѣлѣ воссоединенія Уніатовъ съ Православіемъ, ежегодно, въ день кончины его, 23 Ноября по всѣмъ церквамъ и монастырямъ сѣверо-и-юго-западнаго края заупокойную Литургію и по окончаніи оной манихиду.
- Декабря** 16. Поминовение всѣхъ отъ вѣка Богоугодившихъ праведныхъ праотцевъ отъ Адама до Іосифа, обручника Пресвятыя Богородицы, также пророковъ и пророчицъ.
24. Послѣдній день предъ праздникомъ Рождества Христова въ ознаменованіе строгости поста называется сочельникомъ и кутьею. Въ Кафедральныхъ соборахъ совершается навечеріе съ многолѣтіемъ, по уставу церкви.
25. Воспоминаніе избавленія Церкви и Державы Россійской отъ нашествія Татловъ и съ ними двадцати языкъ.
- Съ 25-го Декабря по 5-е Января разрѣшеніе мясоїстія въ Среду и Пятницу.

РОССІЙСКІЙ ИМПЕРАТОРСКІЙ ДОМЪ.

Его Императорское Величество Александръ III Александровичъ (Тезоименитство Его Величества 30 авг.), Императоръ и Самодержецъ Всероссийскій, царь Польскій, Вел. Кн. Финляндскій и проч. и проч. Род. 26 Февр. 1845 года; вступилъ на престолъ 1 Марта 1881 года. Ея Императорское Величество Государыня Императрица Марія Ѳеодоровна, до замужества Марія-Софія-Фредерика-Дагмара, род. 14 (26) Ноября 1847 года, дочь Датскаго Короля Христіана XI и супруги его Королевы Луизы, дочери; ландграфа Вильгельма Гессенъ-Кассельскаго.

Дѣти Ихъ Величествъ, Ихъ Имп. Высоч.: 1) Наслѣдникъ Цесаревичъ и Великій Князь Николай Александровичъ, род. 6 Мая 1868 года; 2) Вел. Князь Георгій Александровичъ, род. 27 Апрѣля 1871 года; 3) Вел. Княжна Ксенія Александровна, род. 25 Марта 1875 года; 4) Вел. Князь Михаилъ Александровичъ, род. 22 Ноября 1878 года; 5) Вел. Княжна Ольга Александровна, род. 1 Юня 1892 г.

Августѣйшія Братья Его Императорскаго Величества, Ихъ Императорскія Высочества: 1) Великій Князь Владиміръ Александровичъ, род. 10 Апрѣля 1847 года, Супруга Его Великая Княгиня Марія Павловна, до замужества Марія-Александрина-Елизавета-Элеонора, род. 2 (14) Мая 1854 года, дочь Велик. Герцога Мекленбургъ-Шверинскаго Фридриха Франца II. У нихъ дѣти: 1) Великій Князь Кириллъ Владиміровичъ, род. 30 Сентября 1876 года; 2) Великій Князь Борисъ Владиміровичъ, род. 12 Ноября 1877 года; 3) Великій Князь Андрей Владиміровичъ, род. 2 Мая 1879 года; 4) Великая Княжна Елена Владиміровна, род. 17 Января 1882 года.

II. Великій Князь Алексѣй Александровичъ, род. 2 Января 1850 года.

III. Великій Князь Сергій Александровичъ, род. 29 Апрѣля 1857 года, Супруга Его Великая Княгиня Елизавета Ѳеодоровна, до замужества Елизавета-Александра-Луиза-Алиса, род. 1 Ноября 1864 года, дочь Великаго Герцога Гессенъ-Дармштатскаго Людвигъ IV.

IV. Великій Князь Павелъ Александровичъ, род. 21 Сентября 1860 года,

Августѣйшая Сестра Его Императорскаго Величества Великая Княгиня Марія Александровна, род. 5 Октября 1853 года; съ 11 Января 1874 года въ супружествѣ съ Его Королевск. Высоч. принцемъ Альфредомъ Великобританскимъ, герцогомъ Эдинбургскимъ.

Августѣйшіе Дяди Его Императорскаго Величества, Ихъ Императорск. Высочества: 1) Великій Князь Константинъ Николаевичъ, род. 9 Сентября 1827 года. Супруга Его, Великая Княгиня Александра Иосифовна,

до замужества Фридерика-Генриетта-Паулина-Марианна-Елизавета, род. 26 Юня (8 Юля) 1830 года, дочь умершаго герцога Саксенъ-Альтенбургскаго. Дѣти ихъ: 1) Великій Князь **Николай Константиновичъ**, род. 2 Февраля 1850 года; 2) Вел. Кн. **Ольга Константиновна**, род. 22 Августа 1851 года, въ суиружествѣ съ королемъ греческимъ Георгомъ I. 3) Вел. Кн. **Вѣра Константиновна**, род. 4 февраля 1854 года, съ 26 Апрѣля 1874 года, была въ супружествѣ съ Е. К. В герцогомъ Евгениемъ Виртембергскимъ († 15-го (3-го) Января 1877 года); 4) Великій Князь **Константинъ Константиновичъ**, род. 10 Августа 1858 года. Супруга Его **Елизавета Маврикіевна**, до супружества Елизавета-Августа-Марія-Агнеса, род. 13 (25) Января 1865 года, дочь принца Морицъ Саксенъ-Альтенбургскаго. Дѣти ихъ: Великій Князь **Іоаннъ Константиновичъ** род. 23 Юня 1886 года; 5) Великій Князь **Гавріиль Константиновичъ**, род. 3 Юля 1887 года; 6) Великій Князь **Дмитрій Константиновичъ**, род. 1 Юня 1860 г.

2) Великій Князь **Николай Николаевичъ** старшій, род. 27 Юля 1831 года. Супруга Его, Великая Княгиня **Александра Петровна**, до замужества Александра-Фридерика-Вильгельмина, род. 31 Мая 1838 года, дочь принца Петра Георгиевича Ольденбургскаго. Дѣти ихъ: 1) Великій Князь **Николай Николаевичъ** младшій, род. 6 Ноября 1856 года; 2) Великій Князь **Петръ Николаевичъ**, род. 10 Января 1864 года.

3) Великій Князь **Михаиль Николаевичъ**, род. 12 Октября 1832 года Супруга Его, Великая Княгиня **Ольга Феодоровна**, до замужества Цецилія-Августа, род. 8 (20) Сентября 1839 года, дочь умерш. вел. герцога Леопольда Баденскаго. Дѣти ихъ: 1) Великій Князь **Николай Михайловичъ**, род. 14 Апрѣля 1859 года; 2) Великая Княгиня **Анастасія Михайловна**, род. 16 Юля 1860 года, въ супружествѣ съ велик. герцог. Фридрихомъ-Францемъ Мекленбургъ-Шверинскимъ; 3) Великій Князь **Михаиль Михайловичъ**, род. 4 Октября 1861 года; 4) Великій Князь **Георгій Михайловичъ**, род. 11 Августа 1863 года; 5) Великій Князь **Александръ Михайловичъ**, род. 1 Апрѣля 1866 года; 6) Великій Князь **Сергій Михайловичъ**, род. 25 Сентября 1869 года; 7) Великій Князь **Алексій Михайловичъ**, род. 16 Декабря 1875 года.

Августѣйшая тетка Его Величества, Великая Княгиня **Ольга Николаевна**, королева Виртембергская, род. 30 Августа 1822 года; въ супружествѣ, съ 1 Юля 1846 года, съ наследнымъ принцемъ, съ 1864 года королемъ Виртембергскимъ, Карломъ-Фридрихомъ-Александромъ.

Дѣти покойной тетки Его Императорскаго Величества Великой Княгини **Маріи Николаевны**: Князья и княжны Романовскіе, герцоги и герцогини Лейхтенбергскіе: 1) **Николай Максимиліановичъ**, род. 23 Юля 1843 года; 2) **Марія Максимиліановна**, род. 4 Октября 1841 года, въ супружествѣ съ принцемъ Вильгельмомъ Баденскимъ; 3) **Евгенія Максимиліановна**

ковна, род. 20 Марта 1845 года, въ супружествѣ съ принцемъ Александромъ Петровичемъ Ольденбургскимъ; 4) Евгенийъ Максимиліановичъ, род. 27 Января 1847 года, въ супружествѣ съ дѣвицею Скобелевою, графинею Богарне; 5) Георгій Максимиліановичъ, род. 17 Февраля 1852 года вступилъ въ супружество съ принцессою Терезою, дочерью принца Петра Ольденбургскаго, † 7 Апрѣля 1882 года. У него сынъ Александръ, род. 1 Ноября 1861 года.

Большая Княгиня Екатерина Михайловна, дочь покойнаго Вел. Кн. Михаила Павловича и покойной-же Вел. Кн. Елены Павловны, род. 16 авг. 1827 г.; была въ супружествѣ съ Георгомъ, герцогомъ Мекленбург-Стрелицкимъ, † 8 Іюня 1876 г.

ОТДѢЛЪ СПРАВОЧВЫЙ.

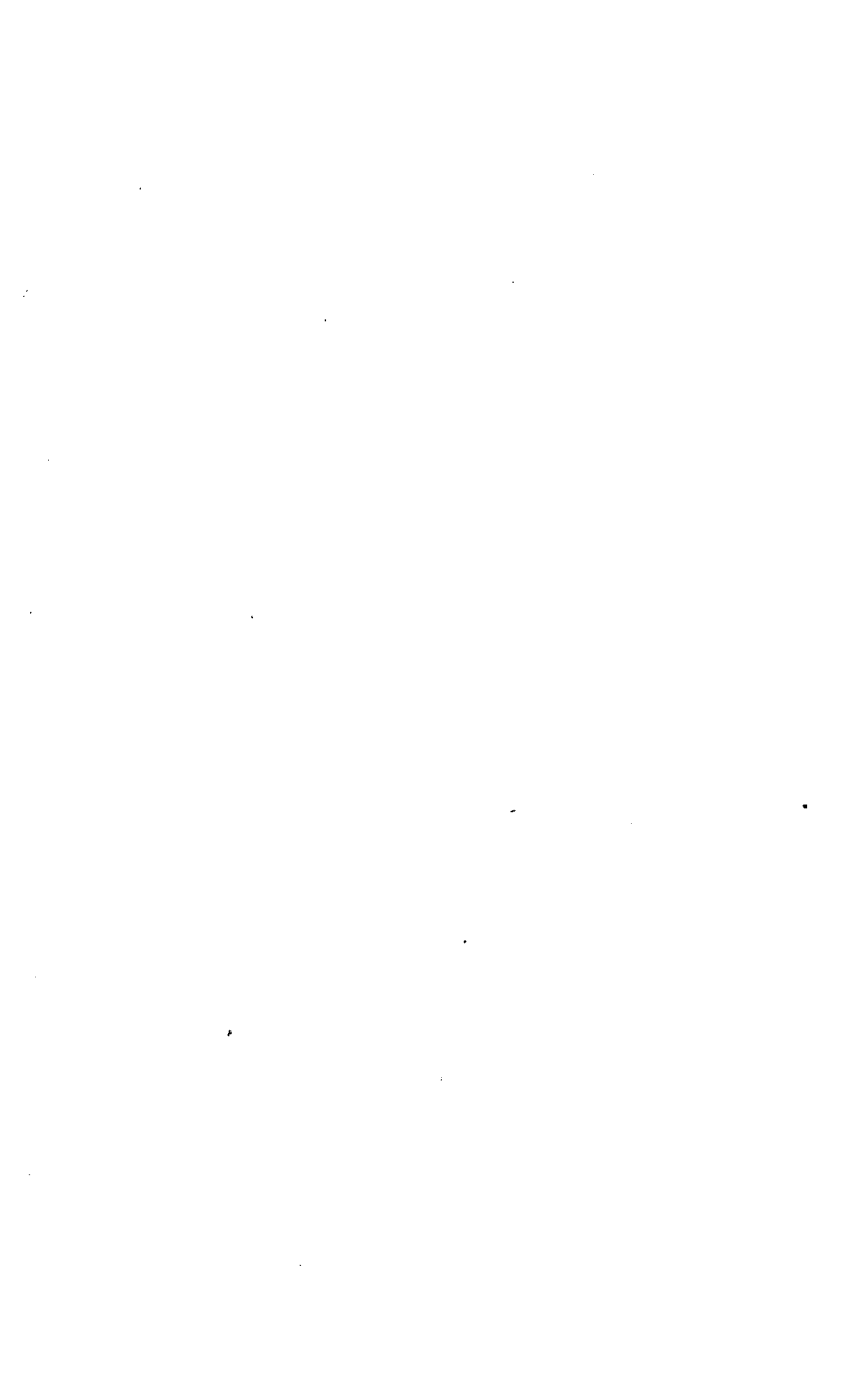

АДМИНИСТРАТИВНОЕ ДѢЛЕНИЕ ПОЛОЦКОЙ ЕПАРХІИ.

Епископъ Полоцкій и Витебскій **Марцелль**.

Витебскій Кафедральный Св. Николаевскій Соборъ; настоятель его протоіерей **Василій Волковъ**.

Витебскій Св. Успенскій Соборъ; настоятель его протоіерей **Александръ Рыдло**.

Б Л А Г О Ч И Н І Я.

Витебское городское.

Въ составъ его входятъ приходы: Петро-Павловскій, Богоявленскій, Ильинскій, Спасо-Преображенскій, Иоанно-Богословскій, Богоугодныхъ заведеній, Тюремнаго Замка, Рынково-Воскресенскій, Иоанно-Крестительскій, Св.-Духовскій, Заручевско-Воскресенскій, Христо-Рождественскій и Успенскій въ с. Козловичахъ,—Благочинный протоіерей **Федоръ Заволоцкій**, въ городѣ **Витебскѣ**.

Витебскій уездъ.

Благочиніе I-го округа.

Его приходы: Куринскій, Бабыничскій, Веляшковскій, Кобыльницкій, Замшанскій, Королевичскій, Любашковскій, Поддубьевскій, Пышняковскій, Селютскій, Слободскій, Телятниковскій и Фалковичскій.—Благочинный священникъ **Іоаннъ Гнѣдовскій**, въ селѣ **Куринѣ**; его почтовый адресъ—черезъ ст. **Кордонъ** въ с. **Курино**.

Благочиніе II-го округа.

Его приходы: Зароновскій, Жеробычскій, Кабишевскій, Лѣсковичскій, Лужеснянскій, Полтевскій, Стайгинскій, Старосельскій, Ужлятинскій и Храповичскій,—Благочинный священникъ **Николай Поповъ**, въ селѣ **Зароновѣ** его почтовый адресъ—ст. **Старое село Витебскаго уѣзда**.

Благочиніе III-го округа

Его приходы: Суражскій, Яновичскій; Колышскій, Стасевскій, Котовскій, Вымянскій, Лемницкій, Горалецкій, Островскій, Козаковскій и Верховскій.—Благочинный священникъ **Павель Сивицкій**; его почтовый адресъ—въ **Заштатный городъ Суражъ**.

Велижскій уѣздъ.

Благочиніе I-го округа.

Его приходы: въ городѣ—Велижскій соборный, Николаевскій, Ильинскій и Кресто-Воздвиженскій; въ уѣздѣ—Загоскинский, Сергѣевскій, Боболуцкій, Городищенскій, Чепельскій, Плосковский и Сергѣевскій.—Благочинный протоіерей Василій Нижифоровскій, въ г. Велижѣ.

Благочиніе II-го округа.

Его приходы: Усвятскій, Церковищенскій, Узковскій, Запольскій, Будницкій, Городецкій, Маковскій и Бѣлавинскій.—Благочинный протоіерей Ипполитъ Короткевичъ; его почтовый адресъ—на ст. Усваты.

Благочиніе III-го округа.

Его приходы: Усминскій, Агриязовскій, Варановскій, Велицанскій, Глазочинскій, Ильинскій, Крестовскій, Лѣсохинскій, Мамлаковскій, Прихабскій и Пухновскій.—Благочинный священникъ Павелъ Щербовъ; его почтовый адресъ—черезъ Велижъ, село Крестъ.

Городокскій уѣздъ.

Благочиніе I-го округа.

Его приходы: въ городѣ—Городокскій соборъ; въ уѣздѣ—Болецкій, Лосвидскій, Бесклятовскій, Вышедскій, Жвошанскій, Беречевскій, Тіостянскій, Зайковскій, Войжанскій, Мишневичскій и Колянскій.—Благочинный протоіерей Дмитрій Григоровичъ, въ г. Городѣ.

Благочиніе II-го округа.

Его приходы: Горковский, Азарковский, Вировлянский, Долгопольскій, Дубокрайскій, Езериченскій, Козьянскій, Ліховскій, Мѣховскій, Обольскій, Руднянскій, Стайковский и Холомерскій.—Благочинный священникъ Антоній Модасловскій; его почтовый адресъ—черезъ городъ Городокъ въ село Горки.

Динабургскій уѣздъ.

Динабургское благочиніе.

Его приходы: въ городѣ—Динабургскій соборный; въ уѣздѣ—Малюновскій, Липинишскій, Шкельтовскій, Граверскій, Креславскій.—Благочинный протоіерей Петръ Ведлавицъ.

Дриссенскій уѣздъ.

Благочиніе I-го округа.

Его приходы: въ городѣ—Дриссенскій соборъ; въ уѣздѣ—Освѣтскій, Церковнянскій, Тоболковскій, Кохановскій, Росицкій, Лисянскій, Сарьянскій, Стрѣлковскій, Боровскій, Придруйскій, Чуриловскій.—Благочинный протоіерей Іоаннъ Жороткевичъ, въ г. Дриссѣ.

Благочиніе II-го округа.

Его приходы: Борковичскій, Діорновичскій, Зябковскій, Забѣльскій, Прудинскій, Сволнянскій, Семеновскій, Слобододисненскій и Соколинскій.— Благочинный священникъ Максиміанъ Довгялло; его почтовый адресъ—на ст. Борковичи.

Лепельскій уѣздъ.

Благочиніе I-го округа.

Его приходы: Въ городѣ—Лепельскій соборъ; въ уѣздѣ—Губинскій, Бѣльскій, Мосарскій, Завечельскій, Ушачевскій, Давонскій, Пышнянскій, Зяботскій, Воронскій, Старо-Лепельскій, Городчевичскій, Несинскій и Каменскій.— Благочинный протоіерей Дмитрій Авижовъ, въ г. Лепель; его почтовый адресъ—г. Лепель.

Благочиніе II-го округа.

Его приходы: Бѣшенковичскій, Бочейковскій, Ведренскій, Вѣрховскій, Важищенскій, Добригорскій, Казановскій, Коптевичскій, Мартинювскій, Низголовскій, Свѣчанскій, Стрижевскій, Тяпинскій, Ульскій, Усайскій, Хотинскій и Чашницкій.— Благочинный протоіерей Іосифъ Никомовичъ, въ мѣст. Бѣшенковичахъ; его почтовый адресъ—на ст. Бѣшенковичи.

Благочиніе III-го округа.

Его приходы: Вѣтринскій, Анамасовичскій, Бабыничскій, Ведрицкій, Воронечскій, Гуцинскій, Дубровскій, Кубличскій, Мѣницкій, Начскій, Орѣховскій Св. Николаевскій, Орѣховскій Св. Параскевievскій, Соконовичскій, Тютчанскій и Черствятскій.— Благочинный священникъ Іаковъ Копецкій; его почтовый адресъ—г. Полоцкъ.

Люцинскій уѣздъ.

Люцинское благочиніе.

Его приходы: Въ городѣ—Люцинскій соборный; въ уѣздѣ—Лаудерскій, Старо-Слободскій, Вергуловскій, Голышевскій, Михайловскій и Слободзинскій.— Благочинный протоіерей Дмитрій Перлашневичъ, въ г. Люцинъ.

Невельскій уѣздъ.

Благочиніе I-го округа.

Его приходы: Въ городѣ—Невельскій соборный; въ уѣздѣ—Болодзынскій, Глабаевскій, Ивановскій, Кадоловскій, Коротаевскій, Кліовникскій, Краснобережскій, Комшанскій, Порѣчевскій, Пуповичскій, Ракитинскій, Сапроновскій и Сокольниковскій.— Благочинный протоіерей Евфимій Гнѣдовскій, въ г. Невель.

Благочиніе II-го округа.

Его приходы: Бѣлохвостковскій, Еменецкій, Заверешскій, Кубецкій, Ловечскій, Машенинскій, Новохованскій, Плискій, Псовскій, Стаецкій, То-



порскій и Туричинскій.—Благочинный священникъ Іоаннъ Пороменскій; его почтовый адресъ—черезъ г. Невель въ село Бѣлохвостово.

Благочиніе III-го округа.

Его приходы: Гульятевскій, Домжесскій, Должанскій, Неведрянскій, Песчанскій, Рыхлинскій, Спасырскій, Трехалевскій, Черняцовскій, Язненскій, Пятицкій и Язненскій Рождество-Богородицкій.—И. д. благочиннаго священникъ Григорій Онуфріевъ Вобровскій; его почтовый адресъ—на ст. Линець.

Полоцкій уѣздъ.

Благочиніе I-го округа.

Его приходы: Въ городѣ—соборный Николаевскій, Покровскій и Іоанно-Богословскій; въ уѣздѣ—Артейковскій, Бононьскій, Бѣльскій, Бжманскій, Казиміровскій, Махировскій, Ново-Замшанскій, Ситянскій, Сосницкій, Шатилковскій, Струнскій, Туржецкій, Туровлянскій, Усвицкій и Юровицкій.—Благочинный протоіерей Стефанъ Забѣлинъ; его почтовый адресъ—г. Полодвъ.

Благочиніе II-го округа.

Его приходы: Сиротинскій, Домнинскій, Добейскій, Новиковскій, Игумено-Обольскій, Ловожскій, Митковичскій, Оболь-Онуфріевскій, Станиславовскій и Улазовичскій.—Благочинный священникъ Евфимій Гвѣдовскій; его почтовый адресъ—на ст. Сиротино.

Благочиніе III-го округа.

Его приходы: Клястицкій, Головчянскій, Горбачевскій, Горсилянскій, Дворжицкій, Заборскій, Межевскій, Мураговскій, Россовскій и Тродовичскій.—Благочинный священникъ Георгій Лузгинъ; его почтовый адресъ—на ст. Клястицы.

Рѣжицкій уѣздъ.

Рѣжицкое благочиніе.

Его приходы: Въ городѣ—Рѣжицкій соборный; въ уѣздѣ—Боховскій, Ержопольскій, Ильзенбергскій и Липневскій.—Благочинный священникъ Василій Боржовичъ, въ г. Рѣжицѣ.

Себежскій уѣздъ.

Благочиніе I-го округа.

Его приходы: Въ городѣ—Себежскій соборный; въ уѣздѣ—Бѣльянскій, Дубровскій, Дѣдинскій, Залосемскій, Заситинскій, Лидинскій, Прихабскій, Синозерскій и Томсянскій.—Благочинный протоіерей Іассонъ Лукашевичъ, въ г. Себежѣ.

Благочиніе II-го округа.

Его приходы: Галузинскій, Долосчанскій, Лявскій, Малаховскій, Осинскій, Староказловскій, Сугокскій, Ницанскій, Чайкинскій и Юховичскій.—Благочинный священникъ Проконъ Цитовичъ, въ селѣ Семль; его почтовый адресъ—въ г. Себежѣ.

Благочиніе III-го округа.

Его приходы: Ясскій, Езериченскій, Загорскій, Зародищенскій, Киселевскій, Колпинскій, Куриловскій, Могильянскій и Соинскій.—Благочинный священникъ **Михаилъ Бѣлинскій**, въ селѣ Сойно; его почтовый адресъ—на ст. Зарѣчье.

МОНАСТЫРИ.

I. Мужскіе.

1. Витебскій Марковъ I-го класса. Въ немъ состоятъ:

Пастырь монастыря, Архимандритъ **Іоанннѣй**, 11 монашествующихъ, 1 священникъ и 9 послушниковъ.

2. Тадулинскій Успенскій 2-го класса. Въ немъ состоятъ:

Настоятель монастыря, Архимандритъ **Тихонъ** (Кудрявцевъ); 2 монашествующихъ, 2 священника и 5 послушниковъ.

3. Полоцкій Богоявленскій 2-го класса. Въ немъ состоятъ:

Настоятель монастыря, Архимандритъ **Несфитъ**, 5 монашествующихъ, 1 священникъ и 7 послушниковъ.

4. Невельскій Преображенскій заштатный. Въ немъ состоятъ:

Настоятель монастыря, игумень **Амвросій** (Соловьевъ), 1 іеромонахъ, 1 іеродіаконъ и 4 послушника.

5. Вербилловскій Покровскій (Себежскаго уѣзда) заштатный. Въ немъ состоятъ: управляющій монастыремъ іеромонахъ **Филаретъ**, іеродіаконъ **Арсеній** и 5 послушниковъ.

Благочинный монастырей Полоцкой епархіи, настоятель Тадулинскаго монастыря, Архимандритъ **Тихонъ**; его почтовый адресъ—на ст. Яновичи Витебскаго уѣзда.

II. Женскіе.

6. Полоцкій Спасо-Евфросиньевскій первоклассный дѣвичій монастырь. Въ немъ состоятъ:

Настоятельница монастыря Игуменія **Евгенія** (Говоровичъ), 37 монахинь и 1 послушница.

Къ сему монастырю приписанъ Борисо-Глѣбскій, бывшій мужскій монастырь, находящійся при г. Полоцкѣ, по лѣвую сторону р. Западной Двины.

При Спаскомъ монастырѣ—священникъ **Іоаннъ Смирновъ**, на долж. псаломщика **Малаховскій**,

При Борисо-Глѣбскомъ монастырѣ священникъ **Евф. Новскій**.

АДМИНИСТРАТИВНОЕ ДѢЛЕНИЕ

Могилевской римско-католической епархіи,

въ предѣлахъ Витебской губерніи.

По Витебскому деканату.

Въ Витебскомъ уездѣ.

1. **Витебскъ.** Пр. ц. (3 кл.) Св. Антонія Исп., соор. 1685 г. ижд. Казимира и Феклы, урожд. Лярской, Садовичей 1768, освящ. Еп. Суффр. Бѣло-русскимъ Феликсомъ Товіанскимъ.

Настоятель Мартинъ Горлевскій, Канд. Б. Деканъ, им. напер. кр.

2. Тамъ же—Пр. ц. (1 кл.) Св. Варвары мчц., соор. ижд. Ант. Коссова.

3. **Непороты.** Пр. ц. (5 кл.) Успенія Пресв. Д. М., соор. 1775 ижд. Михаила Милькевича и сыновей его Семена и Варсоломея.

4. **Стайки.** Пр. ц. (4 кл.) Непороч. Зачат. Пресв. Д. М., соор. ижд. гр. Лукомскихъ.

По Велиже-Невельскому деканату.

Въ Велижскомъ уездѣ.

1. **Велижъ** Пр. ц. изъ 6. на клад. кам. ваплицы.

Въ Невельскомъ уездѣ.

2. **Невель.** Пр. ц. (4 кл.) Св. Георг. мч., кам., соор. 1786, ижд. прелата Казимира Сухоцкаго и 1865 сгорѣвш.

Витебскій и Велижско-Невельскій деканъ Мартинъ Горлевскій, К. Б., наст. Витебек. вост. Св. Антонія.

По Полоцкому деканату.

Въ Полоцкомъ уездѣ.

1. **Полоцкъ.** Пр. ц (3 кл.) Св. Розарія Пр. Д. М., кам., соор. 1801 ижд. Домин. орд.

2. **Рушеницы.** Пр. ц. (5 кл.) Покрова Пресв. Д. М., дер. 1804.

3. **Горбачево-Обытоки.** Пр. ц. (3 кл.) Св. Іосифа Обруч. Пр. Д. М., соор. 1876 ижд. прилож.

Полоцкій деканъ Карлъ Сѣницкій, М. Б. Полоцк. Адм.

По Лепельскому Деканату.

Въ Лепельскомъ уездѣ.

1. **Лепель-Завадзицкій.** Пр. ц. (3 кл.) Воздвиженіе Честнаго Креста и Св. Казимира Исп., соор. 1876 г. ижд. пом. Мальчевскаго на мѣсто соор. 1604 ижд. гр. Сапѣги, сгорѣвш. 1833.

2. Селище. Пр. ц. (4 кл.) Св. Вероника, кам., соор. 1728 ижд. Селавы.

3. Засюрки. Пр. ц. (4 кл.) Пресв. Троицы, кам., соор. 1792 ижд. Трояна Корсака и того же года освящ. Еп. суфрр. Помоцькимъ Киприаномъ. Одынецемъ.

4. Улла. Пр. ц. (4 кл.) Св. Духа, кам. на м. дер., соор. 1669: ижд. Лукомскаго и Пржесецаго, постр. прихожацами 1864.

5. Загаче. Пр. ц. (4 кл.) Пр. Троицы, дер., соор. пред. 1773 ижд. орд. иезуит.

6. Каменно-Губинь. Пр. ц. (5 кл.) Св. Казимира Исп., соор. 1714 ижд. Ивана Пакоша, освящ. 1715 Еп. Бржостовскимъ.

7. Вѣшенковичи. Пр. ц. (3 кл.) Св. Казимира Исп. и Рафаила Арх., дер., соор. 1876 года ижд. и стар. наст. Кереновскаго и доброт. пожертв. прихож. на мѣсто соор. 1785 ижд. наст. Лясковскаго.

Лецельскій деканъ, и. д. Николай Богдановичъ, Бѣшенъ. Адм.

По Дриссо-Себежскому деканату.

Въ Себежскомъ уездѣ.

1. Себежъ, Пр. ц. (3 кл.) Пресв. Троицы, кам., соор. 1619 ижд. Иеронима Радзивилла на м. дер., 1625 ижд. вор. Сигизмунда Ш.

Въ Дриссенскомъ уездѣ.

2. Освей. Пр. ц. (4 кл.) Пресв. Троицы, кам., соор. 1782 ижд. гр. Августа и Констанціи, урожд. Гильзень-Плятеровъ.

3. Замоще. Пр. ц. (5 кл.) Воздвиженіе Честнаго Креста, кам., соор. 1779 ижд. гр. Гильзеновъ.

4. Пустынь. Пр. ц. (5 кл.) Преображеніе Господне, соор. ижд. гр. Плятеровъ.

5. Росица. Пр. ц. (4 кл.) Пресвятая Троицы, соор. ижд. Николая Лопацинскаго, освящ. 1792 Еп. Тренолятайск. Юсифомъ Лопацинскимъ.

6. Придруйскъ. Пр. ц. (4 кл.) Успеніе Пресв. Д. М., кам., соор. пред. 1662 ижд. кн. Льва Сапѣги.

7. Дрисса. Филіян. ц.

Забалы. Пѣ. ц. (3 кл.) Св. Георгія мч., соор. ижд. Щитовъ, освящ. 1756 Еп. суфрр. Смоленск. Гильзеномъ.

Дриссо-Себежскій деканъ Леопольдъ Булаеъ, Росиц. Адм.

По Верхне-Динабургскому деканату:

Въ Динабургскомъ уездѣ.

1. Динабургъ. Пр. ц. (2 кл.) Св. Петра Ап. въ оковахъ, кам., соор. 1848 ижд. Каѳоника Нагевича и прихожан., освящен. Митр. Жилинскимъ 1857 г.

2. Креславль. Пр. ц. (3 кл.) Св. Людовика кор. Исп., кам., соор. 1776 г. ижд. гр. Людовика и Августы Плятеровъ, освящ. 1777 Мог. Митр. Сестрженцевичевичемъ.

3. **Осунь**. Пр. ц. (3 кл.) Воздвиженіе Честнаго Креста на м. ветх., постр. 1685, соор. нов. 1816 ижд. Препл. Вилкомирскаго и Канон. Купренича, освящ. 1830 Еп. Суффр. Бѣлорусск. Валеріаномъ Каменкою.

4. **Индрица**. Пр. ц. (4 кл.) Св. Іоанна Крестителя, дер., соор. 1698 ижд. гр. Андрея Плятера, освящ. Еп. Суффр. Инфлянт. Николаемъ Полавскимъ.

5. **Дагда**. Пр. ц. (3 кл.) Пресв. Троицы, кам., соор. 1742 ижд. Ивана Августа гр. Гильзена

6. **Бержагола**. Пр. ц. (4 кл.) Промысла Божія и Св. Лаврентія и Стефана мч., дер., соор., ижд. ижд. Соколовскаго, освящ. 1751 Еп. Суффр. Инфлянт. Іосифомъ-Доменикомъ де-Казельскъ-Пузыною.

7. **Вышки**. Пр. ц. (4 кл.) Благовѣщенія Пресвятыя Дѣвы Маріи, дер., первоначал. постр. на кладбищ. за городомъ 1621 ижд. Аренда и Елисаветы Моль, 1715 перенесена на полуостр. ижд. Іеронима и Екатерины Моль.

8. **Іозефовъ**. Пр. ц. (4 кл.) Свв. Ап. Петра и Павла, дер., соор. 1782 ижд. Станислава Шадурскаго.

9. **Ужвальда**. Пр. ц. (5 кл.) Св. Михаіла Арханг., дер., соор 1701 ижд. Ляцкаго и орд. Іезуит., освящен. 1755 Еп. Суффр. Инфлянт. Островскимъ.

10. **Ауля**. Пр. ц. (5 кл.) Св. Марія Магдалины, кам., соор. 1790 на м. ветх., соор. 1626 и 1675 годы, спорѣвш., ижд. Александра Гоневскаго.

Верхне-Динабургскій деканъ Іосифъ Стецкевичъ, Динаб. Адм.

По Нижне-Динабургскому деканату.

Въ томъ же Динабургскомъ уездѣ.

1. **Ливсна**. Пр. ц. (3 кл.) Свв. Имень Іисусъ, Маріи и Іосифъ, кам., соор. 1798 года ижд. Еп. Іосифа Зиберга, освящ. 1819 Еп. Суффр. Бѣлорусск. Валеріаномъ Каменкою.

2. **Ливенмуйжа**. Пр. ц. (3 кл.) Св. Михаіла Арханг., кам., соор. прихож., освящ. 1788 года Еп. Бениславскимъ, 1862 передѣл. ижд. барона Николая Корфа.

3. **Ясмуйжа**. Пр. ц. (5 кл.) Воздвиж. Честн. Креста, кам., соор. 1815 ижд. Ксаверія Шадурскаго.

4. **Нидермуйжа**. Пр. ц. (5 кл.) Свв. Ап. Петра и Павла, соор. предъ 1748.

5. **Преле**. Пр. ц. (3 кл.) Пресв. Д. М., соор. 1771 ижд. гр. Іосифа Борха.

6. **Варжовъ**. Пр. ц. (3 кл.) Пресв. Троицы, перестр. 1826 г.

7. **Рушока**. Пр. ц. (4 кл.) Св. Михаіла Арх., кам., соор. 1816 ижд. Евы Селяцкой.

8. **Болушь.** Пр. ц. (5 кл.) Св. Евхаристіи, дер., соор. 1785 ижд. гр. Станислава Зиберга-Плятера.

9. **Аглона.** Пр. ц. (2 кл.) Усп. Пресв. Д. М., кам., соор. 1700 ижд. Домин. орд., освящен. 1780 Еп. Іоанномъ Бениславскимъ; при этой ц. сост. монаст. Дом. орд.

Нижне-Динабургскій деканъ Іосифъ Симоновичъ; почтовый адресъ— Биржеголь.

По Рѣжицко-Раснецкому деканату.

Въ Рѣжицкомъ уездѣ.

1. **Рѣжица.** Пр. ц. (3 кл.) Св. Сердца Госп. н. Ис. Христа, дер., соор. ижд. Франца Бѣлинскаго, освящен. 1682 года Еп. Инфлянт. Николаемъ Поплавскимъ.

2. **Столяревъ.** Пр. ц. (4 кл.) Пресвятыя Троицы, дер., соор. 1770 года.

3. **Сарваны.** Пр. ц. (5 кл.) Непорочн. Зачат. Пресв. Д. М., кам. соор. 1830 г. ижд. приход.

4. **Пуша.** Пр. ц. (5 кл.) Пресв. Троицы, дер., постр. 1743 года ижд. Ивана-Антонія Шадурскаго.

5. **Душтыгаль-Слободзвій.** Пр. ц. (5 кл.) Пресв. Троицы, дер., постр. 1746, перестр., обновл. 1827 г.

6. **Андрешно.** Пр. ц. (5 кл.) Спауларія Пресв. Д. М., соор. 1849 ижд. гр. Игнатія Шадурскаго.

7. **Андзельмуйжа.** Пр. ц. (5 кл.) Св. Іоанна Крестителя, соор. 1782 ижд. Ивана Вейсенгофа.

8. **Вувмуйжа.** Пр. ц. (5 кл.) Св. Людовика кор. исп., кам., соор. 1829 ижд. Игнатія Собаньсаго.

9. **Душтыгаль-Шадурскій.** Пр. ц. (5 кл.) Рождества Пресв. Д. М., дер., соор. ижд. Шадурскихъ въ 1775 г.

10. **Розентовъ.** Пр. ц. (6 кл.) Воздвиженіе Чести. Креста, дер., соор. ижд. Фелькерзамба.

11. **Ковната.** Пр. ц. (4 кл. Имени Пресв. Д. М., кам. на м. дер., соор. 1850 ижд. Сусанны Друве.

Рѣжицко-Раснецкій деканъ Антоній Проневичъ, Рѣжицк. Адм.; почтовый адресъ—г. Рѣжица.

По Рѣжицко-Надлубанскому деканату.

Въ томъ же Рѣжицкомъ уездѣ.

1. **Фейманы.** Пр. ц. (4 кл.) Св. Іоанна Крестителя, дер., соор. 1759 ижд. Наст. Казимира Козьминскаго и пом. Борка, освящен. 1760 Еп. Суффр. Инфлянт. Казимира Довгялло.

2. **Узульмуйжа.** Пр. ц. (5 кл.) Свв. Ап. Петра и Павла, кам., соор. 1820, ижд. гр. Зиберговъ.

3. Дрицамы. Пр. ц. (5 кл.) Свв. Ап. Симона и Иуды, кам. на м. дер., соор. 1859 ижд. Екатерины Уляновской и баронессы Мантэйфельсонъ, урожденныхъ Рыкъ.

4. Бышовъ. Пр. ц. (5 кл.) Св. Сердца Господа нашего Иисуса Христа, кам., на м. дер., соор. 1825, ижд. Станиславы Бениславской.

5. Цисвады. Пр. ц. (4 кл.) Покрова Пресвятой Дѣвы Маріи, дер., соор., 1751, ижд. Франца Соколовскаго.

6. Велена. Пр. ц. (4 кл.) Святаго Михаила Архангела, кам., соор. 1772, ижд. Михаила Рыка, освящен. Митроп. Сестрженцевичемъ.

7. Рышовъ. Пр. ц. (5 кл.) Св. Антонія Исп., кам., соор., 1829, ижд. Александра Рыка.

Пресма. Пр. ц. (5 кл.) Свв. Ап. Симона, Иуды и Фаддея, кам. соор. на м., дер. 1859, ижд. Владислава и Октавіи Солтановъ.

9. Рибинишви. Пр. ц. (5 кл.) Свв. Ап. Петра и Павла, дер., соор. 1781, ижд. Вейсенгофа.

10. Галяны. Пр. ц. (5 кл.) Святаго Духа, дер., соор. 1743, ижд. Иоанна Борха.

11. Вареляны. Пр. ц. (4 кл.) Успение Пресвятой Дѣвы Маріи, кам., соор. 1752, ижд. Елеоноры Борхъ.

12. Борковъ. Пр. ц. (5 кл.) Святаго Михаила Архангела, дер., соор. 1793, ижд. Михаила Борха.

13. Стерняны. Пр. ц. (5 кл.) Святаго Лаврентія, дер., соор. 1767, ижд. Ивана Борха.

Рѣжицко-Надлубанскій деканъ Михаилъ Петровскій, Вилен. Наст.; почтовый адресъ—г. Рѣжяца.

По предѣ-Люцинскому деканату.

Въ Люцинскомъ уездѣ.

1. Люцинъ. Пр. ц. (3 кл.) Успение Пресвятой Дѣвы Маріи, соор. 1738, освящ. Еп. Суффр. Инфлянт. Пузыню.

2. Эверсмуйжа. Пр. ц. (5 кл.) Святаго Андрея Апостола, соор. 1771 года, ижд. Николая Корницкаго.

8. Посинь. Пр. ц. (5 кл.) Святаго Доминика и Св. Иосифа Обр. Пресвятой Дѣвы Маріи, кам. соор. 1761, ижд. Домин. Орѣ.

4. Ляндсворона. Пр. ц. (5 кл.) Пресвятая Троицы, кам. соор. 1728, ижд. Мартина Карницкаго.

5. Рунданы. Пр. ц. (5 кл.) Воздвиженіе Честнаго Креста, кам., соор. 1810, ижд. Андрея Шахны.

6. Пылда. Пр. ц. (5 кл.) Распятие Господа нашего Иисуса Христа, соор. 1765, ижд. Гильзеновъ.

7. Бродайже. Пр. ц. (5 кл.) Преображенія Господня, кам., соор. 1813, Казиміра Киборта.

Предѣ Люцинскій деканъ—вакансія.

По За-Люцинскому деканату.

Во томъ же Люцинскомъ уездѣ.

1. Малновъ. Пр. ц. (5 вл.) Св. Розарія Пресвятой Дѣвы Маріи, дер. соор. 1762, ижд. Франца Шадурскаго.

2. Пошмуцевъ. Пр. ц. (4 вл.) Благовѣщенія Пресвятой Дѣвы Маріи кам., соор. предъ 1852 года ижд. Доминина Парако и другихъ лицъ.

3. Стяжковъ. Пр. ц. (5 вл.) Св. Георгія мученика и Воздвиженія Честнаго Креста, дер., соор. 1769, ижд. Еп. Пославскаго.

4. Неутераны. Пр. ц. (4 вл.) Непорочн. Зачатія Пресвятой Дѣвы Маріи, дер., соор. 1799, ижд. Николая Паулина.

5. Выраше. Пр. ц. (4 вл.) Св. Анны, кам., соор. 1852, ижд. приходъ на мѣс. дер. (постр. 1755, ижд. Петра, Иосифа и Мартина Беннславскихъ), освящен. Еп. Могилев. Кoadьютор. Іоанномъ Беннславскимъ.

6. Воловоше. Пр. ц. (4 вл.) Пресвятая Троицы, кам., соор 1804, освящ. 1805 Еп. Кoadьютор. Могилевскимъ Іоанномъ Беннславскимъ.

7. Мариенгауъ. Пр. ц. (4 вл.) Св. Матвея Апостола, дер., соор. 1748, ижд. Наст. Янушкевича, освящ. 1805 Еп. Могилевскимъ Кoadьютор. Іоанномъ Беннславскимъ.

8. Волыковъ. Пр. ц. (3 вл.) Благовѣщенія Пресвятой Дѣвы Маріи дер., соор. ижд Гильzenовъ, освящ. 1695.

9. Бершигалъ. Пр. ц. Св. Анны, кам., соор. 1770, ижд. барона Мантейфеля Сех:

За-Люцинскій деканъ Клементій Тарвидъ.

Дирекція Народныхъ Училищъ Витебской губерніи и подвѣдомственныя ей учебныя заведенія.

Въ г. Витебскѣ: учр. 1864 г.; пом. въ н. д. за 300 р. На содерж. дир. отп. 9659 р. 10 к. изъ Государственнаго Казначейства.

Дир. нар.-уч. (предсѣд. уч. сов. д.), ст. сов. Александръ Федоровичъ Масловскій, кандидатъ С.-ПБ. унив. (в. п.)

Орд.: Анны и Стан. 2 ст. и Владимира 4 степени, жалов. 1400 руб.

Инспекторы (члены уч. сов. дир.), тит. сов. Алексѣй Ивановичъ Лебедевъ, канд. С.-ПБ. дух. акад. (в. п.). Жал. 900 р. и квар. 400 р.

Ст. сов. Василій Алекс. Конопасевичъ, им. зв. уч. уѣзд. уч. (в. п.);

Орд.: Стан. 2 ст. и Анны 3 ст. Жал. 900 р. и квар. 400 р.

Ст. сов. Михаилъ Львовичъ Шниповскій, канд. Моск. дух. ак. (в. п.)

Орд.: Стан. 2 ст. и Анны 3 ст. Жал. 900 р. и квар. 400 р.

Тит. сов. Евдокимъ Романовичъ Романовъ, им. зв. уч. уѣзд. уч. (в. п.). Жал. 900 р. и квар. 400 р.

Члены уч. сов. дир. отъ пост. вѣд.; отъ епар. вѣд. пр. исп., ключарь Вит. каб. собора св. Василій Тих. Кудрявцевъ, восп. Рязанск. духов. семинар. Жал. не получ.

Отъ М-ва Вн. Дѣлъ—вакансія.

Письмоводитель и бухгалтеръ дир., губ. сек. Николай Григорьевичъ Руженцевъ, восп. въ Смолен. дух. сем. Жалов. 600 р. и добав. 45 руб.

Динабургское 2-хъ кл., Витебск. губ., въ у. г. Динабургѣ, откр. въ 1880 г.; пом. въ н. д. На содерж. отп. гос. казн. 2190 р. и 1000 р. изъ суммъ гор. общ.

Учащихся - - - - - 187 м.

Учит. Алексѣй Никол. Ковало, об. в. въ Вилен. уч. инст. (в. п.) Жал. 350 рублей, стол. 190 рублей и квар. 75 рублей.

Законоучит. пр. исп. священникъ Василій Васильевичъ Воробьевъ, об. курсъ въ Полоцкой духовной семинаріи. Жал. 150 рублей и стол. 190 руб.

Законоучит. римско-католич. испов. ксендзъ Іоаннъ Грассъ. Жал. 150 руб.

Завѣдывающій учил., уч. X кл., Осип. Ант. Остаповичъ, оконч. курсъ въ Вилен. уч. инст. (в. п.). Жал. 350 рублей, стол. 190 рублей и квар.

Помощникъ учителя Климентъ Михайловичъ, окончилъ курсъ въ Вилен. учит. инст. съ зв. уч. гор. уч. (в. п.). Жал. 200 руб., стол. 100 р. и кв. 75 р.

Второй помощникъ учителя Иванъ Федоровичъ Шовѣдайко, окончилъ курсъ въ Вилен. учит. инст. (в. п.). Жал. 200 р., стол. 100 р. и кв. 75 р.

Лепельское 2-хъ кл. Витебской губ., въ у. г. Лепелѣ, преобр. изъ уѣзд. учил. въ 1878 году; пом. въ казенномъ домѣ. На содерж. учил. отп. изъ государственнаго казначейства 2190 р.

Учащихся - - - - - 45 м.

Завѣд. учил. учит. X кл., Александръ Николаевичъ Новицкій, окончилъ курсъ въ Вилен. учит. инст. съ зв. учит. (в. п.). Жал. 350 р. стол. 190 р. и квар.

Законоучитель прав. испов., Дмитрій Васильевичъ Анимовъ, окончилъ курсъ въ Полоцкой духовной семинаріи. Жал. 150 рублей и стол. 90 руб.

Законоучитель римско-католическ. исп., всендзъ Слимовскій. Жал. 150 р.

Учитель X кл. Михаилъ Ом. Ловотво, ок. к. въ Вилен. учит. инст. съ зв. уч. город. учил. (в. п.). Жал. 350 рублей, стол. 190 рублей и квар. 75 р.

Рѣжицкое 2-хъ кл., Витебской губерніи въ у. г. Рѣжицѣ, преобр. изъ уѣзд. учил. въ 1878 году; пом. въ казенн. домѣ. На содерж. учил. отп. госуд. казн. 2391 рубль 90 к.

Учащихся - - - - - 77 м.

• Завѣдывающій училищ., учит. X кл. Николай Максимовичъ Макарень, окончилъ курсъ въ Вилен. учит. инст. съ зв. учит. город. учил. (в. п.). орденъ Св. Стан. 3 ст. Жал. 350 рублей, стол. 100 рублей и квар.

Законоучитель прав. испов., священникъ Василій Ив. Борисовичъ, окончилъ курсъ въ Полоцкой духовной семин. Жал. 150 рублей и стол. 90.

Римско-католическ. исп., по найму, всендзъ Антоній Прокевичъ. Жал. 150 руб.

Учитель, X кл., Александръ Анд. Василенко, имѣетъ званіе учителя город. учил. (в. п.). Жал. 350 рублей, стол. 190 рублей и квар. 75 р.

Врачъ Николай Тополевъ. Жал. не получаетъ.

Витебское 2-хъ кл., преобр. 1866 года, изъ трехъ учил., сущ. съ 1832 года, помѣщ. въ н. д. за 600 р. въ годъ. На содержаніе учил. отп. 1963 рубля изъ государственнаго казначейства и 200 рублей изъ суммъ город. общ.

Учащихся - - - - - 132 м.

Штатный смотритель и преподаватель мат. и геогр., н. сов. Иванъ Михайловичъ Говоровичъ, (в. п.). Жал. 500 рублей и квар.

Законоучитель прав. испов., священникъ Николай Леонтьевичъ Заблоцкій, студентъ Полоцкой духовной семинаріи.

Мед. въ пам. усмир. пол. 1863—64 годы. Жал. 150 рублей и доб. 75 р.

Римско-катох. исп., всендзъ Венедиктъ Андрушкѣвичъ. Жал. 150 руб.

Учитель русскаго языка и исторіи Евстафій Ант. Ганецкій, окончилъ курсъ въ Вилен. учит. инст. съ зв. учит. город. уч. Жал. 350 р. и кв. 40 р.

Учитель чистописанія, черченія и рисованія Василій Алек. Александровъ, имѣетъ званіе учителя рис. Жал. 300 рублей и 60 рублей кварт.

Суражское 2-хъ кл., основано 1866 года; пом. въ наемномъ домѣ за 200 рублей въ годъ, на содерж. учил. отп. изъ гос. казн. 2263 рубля:

Учащихся - - - - - 59 м.

Штатный смотритель и преподаватель математики и географіи, кол. асс. Андрей Иван. Кушинъ, ок. к. въ Витеб. гимн. и им. званіе учителя (в. п.). Жал. 500 рублей. и кв.

Законоучитель прав. исп., священникъ Павелъ Дав. Сивичій, окончилъ курсъ въ Полоцкой духовной семинаріи. Жал. 150 рублей и доб. 30 рублей.

Римско-католич. исп.;—вакансія.

Учитель русскаго языка и исторіи, (и. д.), тит. сов. Иванъ Степановичъ Дубровский, студентъ С.-Петербургскаго университета (в. п.). Жал. 350 рублей и 60 рублей квар.

Чистоп., черч. и рис.. сост. въ XIV кл., Александръ Мартиновичъ Гршневъ, имѣетъ званіе учителя рисованія. Жал. 300 рублей и 40 рублей кв.

Незельское 2-хъ кл.; открыто въ 1799 году, помѣщ. въ наемномъ домѣ, съ платою 300 рублей. На содержаніе учил. отп. 2271 рубль 60 копѣекъ изъ государственнаго казначейства.

Учащихся - - - - - 66 м.

Штатный смотритель и преподаватель русскаго языка и исторіи, надворный совѣтникъ Григорій Симановичъ Заблоцкій, окончилъ курсъ въ Лельскомъ дв. учил. имѣетъ званіе учителя уѣздн. уч.(в. п.). Жал. 500 р., пенс. 500 рублей и кв.

Орденъ Св. Станислава 3 степени.

Законоучитель православнаго исповѣданія, священникъ Никаноръ Ефимовичъ Спаскій, студентъ Полоцкой духовной семинаріи. Жалов. 150 р. и добав. 60 р.

Римско-католическаго исповѣданія, всендзъ Феликсъ Стецковичъ, Жал. 150 р.

Учитель математики и географіи, неписующій чина, Осипъ Ивановичъ Кривошій, окончилъ курсъ въ Виленск. учительск. институтѣ (в. п.). Жал. 350 руб. и 40 р. кв.

Чистописанія, черченія и рисованія, губернской секретарь Борисъ Ивановичъ Отрошневичъ, имѣетъ званіе учителя рисованія уѣздныхъ училищъ (в. п.)

Медаль въ память войны 1853—56 годовъ и въ пам. усмиренія пол. мятежа 1873—64 годовъ. Жал. 300 рублей и кв. 60 р.

Велижское 2-хъ кл., преобр. въ 1865 году изъ трехкласснаго училища сущ. съ 1830 года, помѣщ. въ н. домѣ. за 300 рублей. На содерж. училищ. отп. 2271 рубль 60 к.

Учащихся - - - - - 70 м.

Штатный смотритель и преподаватель русскаго языка и исторіи, Андрей Ивановичъ Пугачевскій, окончилъ курсъ въ Вилен. учит. инст. (в. п.). Жал. 500 рублей и кв.

Законоучитель православнаго исповѣданія, священникъ Данилъ Тимофѣевичъ Гнѣдовскій, студентъ Полоцкой духовной семинаріи.

Крестъ и медаль въ память войны 1853—56 годовъ и набодренникъ. Жал, 150 рублей и доб. 60 р.

Римско-католическаго исповѣданія, всендзъ Куромскій.

Учитель математики и географіи, тит. сов. Петръ Михайловичъ Воро-

иня, имѣеть званіе учителя уѣздныхъ учил. (в. п.). Жал. 350 рублей, доб. 70 рублей и 60 рублей кв.

Учитель чистописанія, черченія и рисованія, губернской секретарь Савва Семеновичъ Рязо, имѣеть званіе учителя рисованія въ уѣздныхъ учил. (в. п.).

Медали въ память усмирения польскаго мятежа 1863—64 годовъ. Жал. 300 рублей и 60 рублей кв.

Люцижское 2-хъ жл., основано въ 1866 году, помѣщ. въ наемномъ домѣ съ платою 30 рублей въ годъ. На содержаніе училища отпускается 2498 рублей 20 копѣекъ изъ государственнаго казначейства.

Учащихся - - - - - 65 м.

Штатный смотритель и преподаватель русскаго языка и исторіи, сост. въ VIII кл. Василій Васильевичъ Архангельскій, окончилъ курсъ въ Виленскомъ учительскомъ институтѣ. (в. п.). Жал. 500 рублей и кварт.

Законоучитель православнаго исповѣданія, священникъ Дмитрій Ефимовичъ Гнѣдовскій, ок. к. въ Виѣ. дух. сем. Жал. 150 руб. и доб. 30 р.

Римско-католическаго исповѣданія, ксендзь Андрей Ивановичъ Сейпульскій, окончилъ курсъ въ Минскѣ.—Могилы р.-к. духовной семинаріи. Жал. 150 рублей.

Учитель математики и географіи (и. д.), коллежскій ассесоръ Карлъ Яковлевичъ Шмидтъ, имѣеть званіе учителя уѣзд. учил. (в. п.). Жал. 350 рублей, добав. 140 р. и 40 руб. кв.

Чистописанія: черченія и рисованія Александръ Алексѣевичъ Джижницкій, имѣеть званіе учителя рисованія уѣзд. учил. (в. п.). Жал. 300 рублей и доб. 60 рублей и 60 рублей кв.

Себежское 2-хъ жл., основано въ 1866 году, помѣщ. въ наемномъ домѣ съ платою 300 рублей. На содержаніе училища отпускается 2400 рублей 20 копѣекъ изъ государственнаго казначейства.

Учащихся - - - - - 45 м.

Штатный смотритель (и. д.) и преподаватель математики и географіи, немѣющей чина Казиміръ Семеновичъ Клеменцивскій, ок. к. въ Вилен. учил. инст. (в. п.). Жал. 500 р. и кв.

Законоучитель прав. испов. протоіерей Іоаннъ Давидовичъ Дунашевскій ок. к. въ Пол. дух. сем.

Орд. Анны 3 ст., крестъ золотой наперсный и бронз. на Владим. лентѣ, медали въ пам. войны 1853—56 гг., усмир. пол. мятежа 1863—64 гг., кам., суф. и набедр. Жал. 150 р., пенс. 150 р. и доб. 75 р.

Рим.-катол. исп., ксендзь Самуилъ Корницъ, восп. у кс. Виѣ. баз.

Орденъ Стан. 3 ст., крестъ зол. наперсный и бронз. на Влад. лентѣ, медали въ пам. войны 1853—56 гг. Жал. 150 р.

Учитель русскаго языка и исторіи, титулярный совѣтникъ Андрей Яковлевичъ Николаевскій, имѣеть званіе учил. уѣзд. учил. Жал. 350 р. и доб. 70 р. и кв. 60 р.

Чистописанія, черченія и рисованія, состоящій въ XIV классѣ Дмитрій Андреевичъ Виноградовъ, имѣеть званіе учителя рисованія. Жал. 300 руб. лей, добав. 60 р. и 40 р. кв.

Дриссенское 2-хъ жл., основано въ 1866 году, помѣщ. въ наемномъ домѣ съ платою 300 рублей. На содерж. учил. отпуск. изъ госуд. казн. 5519 руб. 60 коп.

Учащихся - - - - - 43 м.

Штатный смотритель и преподаватель математики и географіи, Петръ Михайловичъ Воскресенскій, дѣйствительный студентъ С.-ПБ. университет. (в. п.). Жал. 500 р. и кв.

Законоучитель православнаго исповѣданія, священникъ Іоаннъ Вик. Боротьевичъ, студентъ Полоцкой духовной семинаріи. Жал. 150 рублей и доб. 60 р.

Рим.-като. исп., всендѣзъ Кимбрисъ, ок. в. въ Вил. рим.-като. дух. сем. Жал. 150 р.

Учитель русскаго языка и исторіи, кол. асс. Петръ Михайловичъ Скрипко, оконч. курсъ въ Виленскомъ учительскомъ институтѣ. Жал. 350 рублей и кв. 60 р.

Чистописанія, черченія и рисованія, губернской секретарь Карлъ Давыдовичъ Шмидтъ, обучался въ въ С.-Петербургской академіи худ. и имѣеть званіе учителя рисованія въ гимназ. (в. п.). Жал. 300 руб., доб. 150 р. и 60 р. кв.

2. Витебскъ. 1-хъ жл. прихоз. учил. съ жен. смѣною.

Откр. учил. въ 1831 году, см. въ 1875 г.; пом. въ н. домѣ, содерж. отпускается изъ государственнаго казначейства 503 р. 85 в. для учил. и 250 р. для жен. смѣны.

Учащихся - ; - - - - - 75 м.
70 д.

Учитель Иванъ Павловичъ Лыгаловъ, имѣеть званіе приход. учителя (в. п.). Жал. 200 р., доб. 50 р. и кв.

Законоучитель, священникъ Викентій Андреевичъ Эрдманъ, окончилъ курсъ въ Пол. дух. сем. Жал. 85 р.

Учител. жен. смѣны Аванасія Сем. Григоровичъ, ок. в. въ Вит. жен. дух. учил. (в. п.). Жал. 150 р.

Витебское 2-е 1-хъ жл. прих. учил., открыто въ 1865 году, пом. въ в. домѣ. На содержаніе училища отпускается 506 р. 85 в. изъ госуд. казначейства.

Учащихся - - - - - 60 м.

Учитель Сергій Михайловичъ Масловъ, оконч. в. въ Пол. учит. сем. (в. п.). Жал. 200 р. и кв.

Законоучитель прав. исп., священникъ Александръ Гнѣдовскій, ок. в. въ Пол. дух. сем. Жал. 60 р.

Безпл. шк. для обѣдн. дѣв. основана въ 1844 году, помѣщ. въ н. домѣ. На содержаніе школы отпускается 360 р. изъ процентовъ съ пожертв. капит. и 70 р. 25 к. изъ суммъ государственнаго казначейства.

Учащихся - - - - - 60 д.

Учительница Марія Степановна Сытченева, восп. въ Невельскомъ ч. ж. уч. (в. п.). Жал. 150 р. и кварт.

Законоучитель православнаго исповѣданія, священникъ Александръ Гнѣдовскій, законоучитель 2-го Витебскаго приходскаго училища. Жалов. не получаетъ.

Полоцк. безпл. женск. школа, открыта въ 1863 году; помѣщ. въ н. домѣ. На содержаніе школы отпускается 250 р. изъ госуд. казн., 200 р. изъ управленія Виленскаго учебнаго округа. 125 р., изъ Полоцк. церкви. брат. и 100 руб. изъ суммъ город. общ.

Учащихся - - - - - 65 д.

Учительница Анна Ефимовна Спаская, окончила курсъ въ Пол. учил. д. зван. (в. п.). Жал. 200 р. и кварт.

Законоучитель православнаго исповѣданія, діаконъ Іоаннъ Ник. Благовѣщенскій. Жал. 25 р.

Невельское 1-вл. съ ж. см., открыто въ 1820 году, см. въ 1865 году; помѣщ. въ н. домѣ. На содержаніе училища отпускается изъ государственнаго казначейства 456 рублей для училища, 250 р. для женской смѣны и 240 р. изъ город. суммъ.

Учащихся - - - - - 78 м.
60 д.

Учитель н. ч. Степанъ Ефимовичъ Гнѣдовскій, имѣетъ званіе учителя городскихъ приходскихъ училищъ (в. п.). Жал. 200 р. и квар.

Законоучитель прав. испов., священникъ Никаноръ Ефимовичъ Спасскій, законоучитель Невельскаго уѣзднаго училища. Жал. 40 р. и за преп. въ ж. см. 25 р.

Учительница женской смѣны Евфросинія Клем. Кабанъ, имѣетъ званіе учит. нач. народ. учил. (в. п.). Жал. 150 р.

Лепельское 1-вл. съ ж. см., открыто въ 1831 году, см. въ 1865 г.; помѣщается въ общ. домѣ. На содержаніе училища отпускается изъ государственнаго казначейства 356 рублей для училища и 250 рублей для женской смѣны.

Учащихся - - - - - 61 м.
38 д.

Учитель Леонтій Дмитріевичъ Анимовъ, окончилъ курсъ въ Витеб. дух. сем. (в. п.). Жал. 200 руб. и кварт.

Законоучитель прав. испов., протоіерей Дмитрій Вас. Анимовъ, законоучитель Лепельскаго уѣзднаго училища. Жал. 40 рублей и за преподаваніе въ ж. см. 25 р.

Учительница женской смѣны (н. д.) Вѣра Иннокентьевна Самойлова, оконч. курсъ въ Вит. учил. дѣв. духовн. вѣд. (в. п.). Жал. 150 р.

Городошное 1-кл. съ ж. см., открыто въ 1834 году, смѣна въ 1865 году; помѣщ. въ общ. домѣ. На содержаніе училища отпускается изъ государственнаго казначейства 356 рублей для училища и 250 рублей для женской смѣны.

Учащихся - - - - - 46 м. *
40 д.

Учитель губ. сек. Иванъ Лукичъ Соколовскій, им. зван. учителя гор. прих. уч. (в. п.). Жал. 200 р. и кв.

Законоучитель православнаго исповѣданія, священникъ Тома Дмитріевичъ Григоровичъ, оконч. курсъ въ Полоцк. дух. семинаріи. Жал. 40 р. и за преем. въ ж. см. 25 р.

Учит. ж. см. Дарья Егор. Кузовникова, ок. в. въ уч. при Пол. Св. Евфр. мон. и им. зв. учит. нач. народ. учил. Жал. 150 р.

Велижское 1-кл. съ ж. см., открыто въ 1831 году, см. въ 1865 году, пом. въ наем. домѣ. На содержаніе учил. отп. изъ государ. казн. 456 руб. для училища, 250 рублей для смѣны и 610 рублей изъ суммъ гор. общ.

Учащихся - - - - - 128 м.
120 д.

Учитель Миссодій Лукичъ Поляжскій, оконч. курсъ въ Полоцк. учительск. сем. (в. п.). Жал. 200 руб. и кварт.

Законоучитель православнаго исповѣданія, священникъ Антоній Домовъ, окончилъ курсъ въ Полоцкой духовной семинаріи. Жалов. 40 р. и за преем. въ ж. см. 25 р.

Помощ. учителя Анна Александр. Соболева, им. званіе дом. учит. (в. п.). Жал. 150 р.

Учительница женск. см. Марія Ивановна Красавицкая, ок. в. въ Витеб. жен. учил. дух. вѣд. (в. п.). Жал. 150 р. и кв.

Люцинское 1-кл. съ ж. см., открыто уч. въ 1846 году, см. въ 1865 г.; пом. въ н. домѣ безпл. На содерж. отпуск. изъ государственнаго казнач. 456 руб. для училища и 250 р. для женской смѣны:

Учащихся - - - - - 50 м.
37 д.

Учитель состоящій въ XIV кл. Прокофій Петр. Высоцкий, ок. в. въ Полоцк. сем. (в. п.). Жал. 200 руб. и кв.

Законоучитель православнаго исповѣданія, священникъ Дмитрій Еф. Гнѣдовскій, законоучитель Люцинскаго уѣзднаго училища. Жал. 40 руб. и за преем. въ ж. см. 25 р.

Учительница ж. см. Софія Ивановна Срезнева, ок. в. въ Витеб. жен. учил. для дѣв. дух. зв. (в. п.). Жал. 150 р.

Динабургское 1-кл. съ ж. см., открыто училище въ 1831 году, — смѣна въ 1875 году; пом. въ наемномъ домѣ. На содерж. отпускается изъ государственнаго казначейства 510 р. 28 к. для училища и 250 р. для жен. своей смѣны.

Учащихся * * * * * 46 м.
45 д.

Учитель, нем. чина Семенъ Герасимовичъ Валахововъ, об. к. въ Пол. учит. сем. (в. п.). Жал. 200 р. и кв.

Законоучитель, діаконъ Іоаннъ Васильевичъ Фалценовій, обуч. въ Полодской духовной семинаріи. Жалов. 40 рублей и за препод. въ жен. смѣнѣ 25 рублей.

Учительница жен. смѣны Надежда Дмитріевна Арефьева, им. зв. учит. нач. учл. (в. п.). Жал. 150 р.

Ріженское 1-хъ кл. съ жен. смѣною, открыто училище въ 1865 г., смѣна въ 1865 году; пом. въ н. домѣ. На содерж. отп. изъ гос. казн. 506 р. для учл. и 250 р. для жен. смѣн.

Учащихся - - - - - 50 м.
34 д.

Учитель Викентій Алек. Курашевъ, об. к. въ Пол. учит. сем. (в. п.). Жал. 200 р. и кв.

Законоучитель православнаго исповѣданія, священникъ Іоаннъ Кузьмичъ Жиглевичъ, об. к. въ Пол. дух. сем. Жал. 40 р. и за преп. въ жен. см. 25 руб.

Учителн. Александра Григорьевна Шапшолова, им. зв. док. учит. (в. п.). Жал. 115 р.

Себеюское 1-хъ кл. съ жен. смѣн., откр. учл. въ 1814 году, смѣна въ 1865 году; помѣщ. въ общ. домѣ. На содерж. училища отпускается изъ государ. казначейства 356 рублей для училища и 250 рублей для женской смѣн.

Учащихся - - - - - 35 м.
24 д.

Учитель Петръ Петровичъ Верестневъ, им. зв. припод. учит. (в. п.). Жал. 200 р. и кв.

Законоучитель прав. исп., священникъ Іоаннъ Ѳедоровичъ Слововаій. Жал. 40 р. и за преп. въ жен. см. 25 р.

Учителн. Ирина Францевна Горбачевская, им. зв. уч. нач. нар. учл. (в. п.). Жал. 150 р. и кв.

Дриссенское 2-хъ кл. съ жен. смѣною, открыто училище въ 1831 году, смѣна въ 1865 году; помѣщ. въ н. домѣ. На содержаніе училища отп. изъ государственнаго казначейства 506 рублей для училища и 250 р. для женской смѣн.

Учащихся - - - - - 64 м.
30 д.

Учитель (в. п.) Осипъ Амосовичъ Жонатковъ, об. к. въ Пол. учит. сем. (в. п.). Жал. 200 р. и кв.

Законоучитель прав. исп., священникъ Василій Юрьевъ, об. к. въ Холм. дух. сем. Жал. 40 р. и за преп. въ ж. см. 25 р.

Учител. Евдокія Карловна Шмидтъ, об. к. въ Витеб. жен. гимназіи (в. п.). Жал. 150 р.

Динабургское нач. учил. для дѣтей рем. въ г. Динабургѣ, открыто въ 1883 году; пом. въ н. домѣ. На содерж. учил. отп. 496 р. изъ суммъ мѣст. рем. общ.

Учащихся - - - - - 31 м.

Учитель Петръ Лукичъ Ползиевъ, ок. к. въ Пол. учит. сем. (в. п.). Жал. 300 р. и кв.

Законоучитель прав. исп., діаконъ Іоаннъ Васильевичъ Фащевскій, ок. к. въ Пол. дух. сем. Жал. 36 р.

Училище при еванг.-лютер. церкви.

Въ г. Витебскѣ, основано въ 1879 году; пом. въ н. домѣ, содерж. на средства еванг.-лютер. прихода.

Учащихся - - - - - 28 м.
9 д.

Законоучитель еванг.-лютер. испов. Эрнестъ Карролинъ.

Учитель русскихъ предметовъ, Иванъ Павловичъ Лызловъ, им. зв. прих. учит. Жал. 240 р.

Учитель нѣмецкаго языка Фридрихъ Циннау, им. зв. учит. (в. л.) Жал. 400 р.

Въ г. Динабургѣ, основано въ 1885 г.; пом. въ н. домѣ и содер. на средств. еванг.-лютер. прихода.

Учащихся - - - - - 25 м.

Законоучит. лют. исп., паст. Юлій Александровичъ Битнеръ, студентъ Дерпт. унив.

Учитель Василій Ивановичъ Пирожинскій, ок. к. въ Пол, учит. сем. (в. п.). Жал. 300 р. и кв.

Динабургское 3-хъ кл., частное женское училище г-жи Брунь, открыто въ 1885 году; пом. въ наем. домѣ и содерж. на сумму сбора за ученіе.

Учащихся - - - - - 40 д.

Содержательн. учил. Полина Карловна Брунь, им. зв. домашн. учит. (в. л.).

Динабургское 4-хъ кл, частное училище инженера А. Ю. Фриде, открыто въ 1885 году; пом. въ наем. домѣ и содерж. на сумму сбора за ученіе.

Учащихся - - - - - 91 м.

Учредитель училища, инженеръ, стат. сов. А. Ю. Фриде. (в. л.).

Частныя женскія учебныя заведенія.

Витебское 7-кл., въ г. Витебскѣ; преобразовано въ 1872 году изъ 2-хъ класнаго училища, сущ. съ 1870 г.; пом. въ н. домѣ, содерж. сбор. за ученіе съ пособ. 2 т. р. изъ госуд. казнач. и 500 р. изъ суммъ тор. общ.

Учащихся - - - - - 165 д.

Содерж. Евгения Александровна Сасъ-Тисовская, имѣеть званіе домашней учит. (в. п.).

Полоцкое 4-хъ вл., въ г. Полоцкѣ: Витебской губерніи, основано въ 1872 году; пом. въ н. домѣ за 300 руб., содержан. сбор. за ученіе и пособ. 700 р. изъ гос. казн.

Учащихся - - - - - 65 д.

Содерж. Вильгельмъ Федор. Рудьковіусъ, имѣеть званіе домашняго учителя, (в. л.).

Невельское 1-хъ вл., въ г. Невелѣ, Витебской губ., открыто въ 1869 году; помѣщ. въ наемн домѣ за 150 р. Содерж. сбор. за ученіе съ пос. 385 р. изъ госуд. казн.

Учащихся - - - - - 15 д.

Содержательница Елена Никит. Полубинская, ок. к. въ Могилевской жен. гимн. (в. п.).

Велижское 2-хъ вл., въ г. Велижѣ, Витебской губ., основано въ 1863 году; помѣщ. въ н. домѣ содержат. Содерж. сбор. за ученіе съ пособ. 385 р. изъ госуд. казн.

Учащихся - - - - - 29 д.

Содерж. Лидія Влад. Шульцъ, окончила курсъ въ Витеб. жен. гимн. (в. л.).

Еврейскія училища.

Витебское 1-хъ вл. съ приг. вл., преобр. въ 1877 г. изъ казен. евр. учил. 1 раз., помѣщ. въ н. домѣ за 450 р. На содерж. уч. отп. 1815 р. изъ суммъ свѣч. съ евр. сбора.

Учащихся - - - - - 88 м.

Учитель п. (и. д.) зав. уч. Лазарь Ильичъ Вейнштейнъ, ок. к. въ быв. Вил. рав. зв. уч. каз. евр. уч. 1 раз. (в. іуд.). Жал. 500 р. и кв.

Помощ. учит. Григорій Рабиновичъ, ок. к. въ Вилен. евр. учит. инст. (в. іуд.). Жал. 300 р. и кв.

Учитель приготовит. класса Яковъ Моисѣевичъ Абрамовичъ, им. зв. уч. нач. евр. уч. (в. іуд.). Жал. 250 р. и кв. 75 р.

Полоцкое 1-хъ вл. съ приг. вл., преобр. въ 1878 г. изъ казен. евр. уч. 1 раз., пом. въ наем. домѣ за 300 р. На содерж. учил. отп. 1851 р.

Учащихся - - - - - 61 м.

Уч. завѣд. учил. Миронъ Крамниевъ, (в. іуд.). Жал. 350 р., стол. 190 р. и кв.

Помощ. учит. Александръ Дронзинъ, ок. к. въ Вил. евр. учит. инст. (в. іуд.). Жал. 250 р. и кв. 75 р.

Учитель приготовит. кл. Моисей Юдел. Левинсонъ, ок. к. въ Вил. евр. учит. инст. (в. іуд.). Жал. 250 р. и кв. 75 р.

Невельское 1-хъ кл. съ приг. кл., преобр. въ 1881 г. изъ каз. евр. уч. 1 раз., пом. въ наем. домъ за 300 р. На содерж. уч. отп. 1815 рублей свѣч. съ евр. сбора.

Учащихся - - - - - 52 м.

Учитель, завѣд. училищ. Давидъ Григор. Мизлигъ, им. зв. уч. нач. евр. учил. (в. іуд.). Жал. 350 р., стол. 190 р. и кв.

Помощ. учит. Исаакъ-Самуилъ Йоселевъ Шварцовой, ок. к. въ Вил. евр. учил. инст. (в. іуд.). Жал. 300 р., и кв. 75 р.

Учитель приг. кл. Ааронъ Гельманов. Гальперинъ, ок. к. въ Вил. евр. учил. инст. (в. іуд.). Жал. 250 р. и кв. 75 р.

Велижское 1-хъ кл. съ приг. кл., преобр. въ 1881 г. изъ каз. евр. учил. 1 раз., пом. въ наем. домъ за 300 р. На содерж. уч. отп. 181 р. изъ свѣч. съ евр. сбор.

Учащихся - - - - - 66 м.

Учит., завѣд. учил. Эммануилъ Абрамовичъ Паскъ, ок. к. въ Вил. евр. учил. инст. (в. іуд.). Жал. 350 р., стол. 190 р. и кв.

Помощ. учителя, — вакансія.

Учит. приг. кл. Осипъ Ман. Цильштейнъ, ок. к. въ Вил. евр. учил. инст. (в. іуд.). Жал. 250 р. и кв. 75 р.

Динабургское 1-хъ кл., нач. евр. учил., открыто въ 1 октября 1887 г. На содерж. учил. отп. 2745 р. изъ свѣч. съ евр. сбора.

Учащихся - - - - - —

Учит., завѣд. учил. Давидъ Сем. Каценельбогенъ, ок. к. въ Вил. евр. уч. инст. (в. іуд.). Жал. 350 р., стол. 190 р. и кв.

Помощ. учителя, — вакансія.

Учитель приг. кл. Яковъ Полякъ, ок. к. въ Вил. евр. учил. инст. (в. іуд.). Жал. 250 р. и 75 р. кв.

Витебское 2-хъ кл. женок., въ г. Витебскѣ, открыто въ 1866 г., пом. въ н. домъ съ нл. 275 р. Содерж. изъ сбор. за ученіе и пособ. 600 р. изъ свѣч. съ евр. сбор.

Учащихся - - - - - 62 д.

Содерж. вдова к. с. Елисавета Осип. Ределинъ, им. зв. дом. учит. нѣм. яз. (в. ев.-лют.).

Себежская школа русск. гр., открыта въ 1866 г., пом. въ н. домъ съ нл. 100 р. На содерж. школы отп. 300 р. изъ свѣч. съ евр. сбора.

Учащихся - - - - - 37 м.

Содерж. школы и преп. Захарій Эдельбергъ, ок. к. въ 6. Вил. раз. уч., им. зв. уч. каз. евр. учил. 1 раз. (в. іуд.).

Суражская школа русск. гр. съ жен. при ней смѣною, открыта въ 1882 г., пом. въ н. домъ. На сод. шк. отп. 1000 р. изъ свѣч. съ евр. сбор.

Учащихся - - - - - 50 м.

Учащихся - - - - - 40 д.

Учитель, завѣд. школою Давидъ Вераскъ, им. зв. учит. част. нач. уч. (в. іуд.). Жал. 250 р. и кв.

Учит. жен. сѣйм Соля Мовш. Пруссанъ, ок. к. въ Вит. жен. гимн.
(в. іуд.). Жал. 250 р.

Учащихся - - - - - 50 м.
40 д.

Динабургское 2-хъ кл., частн. жек. евр. училище г-жи Гинцбургъ,
открыто въ 1885 г., пом. въ наем. домѣ и содерж. на сумму сбора за ученіе.

Учащихся - - - - - 28 д.

Содержательница учил. Берга Матвѣевна Гинцбургъ, им. зв. домашней
учит.

Велижское 1-кл. частн. ж. еврейское училище г-жи Бамъ; открыто
въ 1887 году помѣщ. въ наем. домѣ и содерж. на сумму сбора за ученіе.

Учащихся - - - - - 26 д.

Содержательница училища Марія Вамъ. оконч. курсъ въ Витебской
женской гимназіи (в. і.).

Рижская школа русской грамотности, открыта въ 1865 году въ н.
домѣ. На содержаніе школы отпускается 900 рублей изъ суммъ коробоч.
сбора.

Учащихся - - - - - 41 м.

Содержатель школы и преподаватель Лейба Позинъ, имѣеть званіе
частнаго начальнаго учителя.

Люцинская школа русской грамотности, открыта въ 1865 году, пом.
въ наемномъ домѣ. На содержаніе школы отпускается 525 рублей изъ суммъ
коробочнаго сбора.

Учащихся - - - - - 58 м.

Содержатель школы и преподаватель Берка Магель, имѣеть званіе
частнаго начальнаго учителя.

Динабургское рем. евр. уч., основано въ 1886 году, пом. въ наем-
номъ домѣ. На содержаніе училища отпускается 4610 рублей:—1000 рублей
изъ суммъ временнаго комитета по образ. евр., платы за обученіе и взносовъ
членовъ попечительнаго комитета.

Учащихся - - - - - 32 м.

Смотритель училища Іоанъ Хатавнеръ, оконч. курсъ въ Рижскомъ
политехническомъ училищѣ (в. іуд.). Жалов. 600 рублей и кв.

Учитель рем. Гирша Эдельбергъ, ок. курсъ въ Динабургскомъ реаль-
номъ учил. (в. п.). Жал. 250 р.

НАРОДНЫЯ УЧИЛИЩА ВЪ ВИТЕВСКОЙ ГУБЕРНІИ.

Въ Витебскомъ уѣздѣ.

Суражское мужск., въ заштатномъ городѣ Суражѣ, основано 1794 году, помѣщ. въ наемномъ домѣ. На содержаніе училища отпускается 175 рублей изъ госуд. казн. и изъ город. суммъ 139 р. 75 к. Учащихся 57 м.

Учитель Іосифъ Онуфриевичъ Васютовичъ, оконч. курсъ въ Полоцкой учительской семинаріи (в. п.). Жал. 150 рублей и кв.

Законоучитель православнаго исповѣданія, священникъ Павелъ Давыдовичъ Сивицкій, оконч. курсъ въ Полоцкой духовной семинаріи, законоучитель Суражскаго уѣзднаго училища. Жал. 25 р.

Суражское женск., основано въ 1864 году, помѣщ. въ наемномъ домѣ. На содержаніе училища отпускается 95 рублей изъ государственнаго казначейства и 143 рубля изъ городского общества. Учащихся 83 д.

Учительница Ольга Павловна Сивидная, обучалась въ Витебской женской гимназіи (в. п.). Жал. 150 рублей и кв.

Законоучитель православнаго исповѣданія, священникъ Павелъ Давыдовичъ Сивицкій, законоучитель Суражск. уѣздн. училища. Жал. 25 р.

Бабиничское, Бабиничской волости, основано въ 1835 году, пом. въ общественномъ домѣ. На содержаніе училища отпускается 125 рублей изъ государственнаго казначейства и 247 руб. изъ волости. Учащихся 54 м. и 1 д.

Учитель Дмитрій Никовичъ Орловъ, оконч. курсъ въ Полоцкой учительской семинаріи (в. п.). Жал. 150 р. и кв.

Законоучитель православнаго исповѣданія, священникъ Стефанъ Алфаревичъ Садозскій, ок. курсъ въ Пол. дух. сем. Жал. 25 р.

Королевское, Королевской волости, основано въ 1869 году, пом. въ общ. домѣ. На содержаніе училища отпускается 75 р. изъ государственнаго казначейства и 610 р. 50 к. изъ волости. Учащихся 47 м. и 2 д.

Учительница Анна Соколовская, ок. курсъ въ Витебской женской гимназіи (в. п.). Жал. 150 р. и кв.

Законоучитель православнаго исповѣданія, священникъ Михаилъ Логинъ Сенжевичъ, ок. курсъ въ Полоцкой духовной семинаріи. Жал. 25 р.

Щербинское, Щербинской волости, основано въ 1864 году, пом. въ общ. домѣ. На содержаніе училища отпускается 75 р. изъ государственнаго казначейства и 143 рублей изъ волости. Учащихся 31 м. и 3 д.

Учительница Олимпиада Андреевна Пороменская, окончила курсъ въ Витебской женской гимназіи. Жал. 150 р. и кв.

Законоучитель православнаго исповѣданія, священникъ Василій Никифоровичъ Рачицкій, окончилъ курсъ въ Полоцкой дух. сем. Жал. 25 р.

Мишковское, Мишковской волости, основано въ 1865 году, помѣщ. въ общественномъ домѣ. На содержаніе училища отпускается 7 р. изъ государственнаго казначейства и 215 рублей 85 коп. отъ крестьянскаго общества. Учащихся 58 м.

Учительница Елизавета Матвѣевна Духновская, имѣетъ званіе учит. начальныхъ народныхъ училищъ (в. п.). Жал. 150 р. и кв.

Законоучитель православнаго исповѣданія, священникъ Андрей Захар. Дорошневичъ, окончилъ курсъ въ Полоцкой дух. сем. Жал. 25 р.

Лосвидское Лосвидской волости, основано въ 1863 году, пом. въ общественномъ домѣ. На содержаніе училища отпускается 150 рублей изъ государственнаго казначейства и 184 руб. отъ крест. общ. Учащихся 22 м.

Учительница Евфросинья Артемьевна Белятковская, окончила курсъ въ Полоцкомъ женскомъ училищѣ дѣвицъ духовнаго званія (в. п.). Жал. 150 рублей и кварт.

Законоучитель православнаго исповѣданія, священникъ Георгій Кудрявцевъ, окончилъ курсъ въ Полоцкой духовной семинаріи. Жал. 25 р.

Селютское, Селютской волости, основано въ 1870 году, помѣщ. въ общ. домѣ. На содерж. учил. отпуск. 65 рублей изъ государственнаго казначейства и 434 рубля отъ крестьянскаго общества. Учащихся 49 м. и 1 д.

Учитель Семень Потретинскій, окончилъ курсъ въ Полоцкой учительской семинаріи (в. п.). Жал. 150 р. и кв.

Законоучитель православнаго исповѣданія, священникъ Николай Степановичъ Согольскій, оконч. курсъ въ Полоцкой духовной сем. Жал. 25 р.

Зароновское, Жеребычской волости, основано въ 1867 году, помѣщ. въ общественномъ домѣ. На содержаніе училища отпускается 75 рублей изъ государственнаго казначейства и 467 руб. отъ общ. Учащихся 42 м. и 3 д.

Учитель Александръ Николаевичъ Ивашевъ, окончилъ курсъ въ Полоцкой учительской семинаріи (в. п.). Жал. 150 рублей и кварт.

Законоучитель православнаго исповѣданія, священникъ Николай Поповъ, окончилъ курсъ въ Полоцкой духовной сем. Жал. 25 р.

Лѣсковичское, Лѣсковичской волости, основано въ 1876 году, помѣщ. въ общественномъ домѣ. На содержаніе училища отпускается 75 рублей изъ государственнаго казначейства и 325 рублей отъ общества. Учащихся 40 м.

Учительница Фредосія Степановна Конюшевская, окончила курсъ въ Полоцкомъ женскомъ училищѣ дѣвицъ духовнаго званія (в. п.). Жал. 150 рублей и кварт.

Законоучитель православнаго исповѣданія, священникъ Василій Бударцевъ, ок. в. въ Пол. дух. сем. Жал. 25 р.

Храповичское, Храповичской волости, основано въ 1866 г.; помѣщ. въ общ. домѣ. На содержаніе училища отпускается 105 р. изъ гос. казн. и 100 р. отъ общ.

Учащихся 30 м.

Учитель и законоучитель Николай Васильевичъ Глѣдовскій, окончилъ курсъ въ Витеб. духов. семинаріи (в. п.). Жал. 175 р. и зв.

Старосельское, Старосельской волости, основано въ 1855 году, помѣщ. въ общ. домѣ. На содержаніе училища отпускается 75 рублей изъ государственнаго казначейства и 222 рубля отъ общ.

Учащихся 26 м.
4 д.

Учительница Ухьяна Федоровна Маторова, ок. в. въ Вит. жен. гимн. Жал. 150 р. и зв.

Законоучитель православнаго исповѣданія, священникъ Антоній Пожровскій, окончилъ курсъ въ Полоцкой Духовной семинаріи. Жал. 25 руб.

Велишковожское, Велишковожской волости, основано въ 1864 году, пом. въ общественномъ домѣ. На содержаніе училища отпускается 75 руб. изъ государственнаго казначейства и 320 р. отъ общ.

Учащихся 48 м.
8 д.

Учитель Федоръ Тимофеевичъ Филипповъ, окончилъ курсъ въ Подольской учительской семинаріи (в. п.). Жал. 150 р. и зв.

Законоучитель прав. исп., священникъ Григорій Нарбутъ, окончилъ курсъ въ Пол. дух. сем. Жал. 25 р.

Куржиское, Куржиской волости, основано въ 1863 году, пом. въ общ. домѣ. На содержаніе училища отпускается 95 р. изъ госуд. казначейства и 479 рублей изъ волости.

Учащихся 39 м.

Учитель Александръ Осужомъ, окончилъ курсъ въ Пол. учт. сем. (в. п.). Жал. 150 р. и зв.

Законоучитель прав. исп., священникъ Іоаннъ Ник. Глѣдовскій, ок. курсъ въ Пол. дух. сем. Жал. 25 руб.

Яновичское, Яновичской волости, основано въ 1864 году, помѣщ. въ общественномъ домѣ. На содержаніе училища отпускается 175 р. изъ государственнаго казначейства и 482 р. отъ общ.

Учащихся 58 м.
2 д.

Учитель Романъ Васильевичъ Ладниковъ, ок. в. въ Пол. учт. сем. (в. п.). Жал. 200 р. и зв.

Законоучитель прав. испов., священникъ Петръ Я. Гуваревъ, окончилъ курсъ въ Пол. дух. сем. Жал. 25,

Вымнянское, Вымнянской волости, основано в 1871 году, пом. в общественномъ домѣ. На содержаніе училища отпускается 75 р. изъ госуд. казн. и 427 р. изъ вол.

Учащихся - - - - - 46 м.
1 д.

Учительница Ольга Ивановна Карвецкая, окончила курсъ в Полоцк. учил. дѣв. дух. зв. (в. п.). Жал. 150 р. и кв.

Законоучитель прав. испов., священникъ Іоаннъ Ивановичъ Карвецкій, окончилъ курсъ в Пол. дух. сем. Жал. 25 р.

Въ Полоцкомъ уѣздѣ.

Туровлянское, Туровлянской волости, основано в 1864 году, помѣщ. в общественномъ домѣ. На содержаніе училища отп. 75 р. изъ госуд. казн. и 185 руб. изъ волости.

Учащихся - - - - - 49 м.
2 д.

Учитель Владиміръ Дыманнъ, окончилъ курсъ в Витебской духовной семинаріи (в. п.). 150 р. и кв.

Законоучитель прав. испов., священникъ Митрофанъ Алек. Серебряницкій, оконч. в. в Пол. дух. сем. Жалов. 25 р.

Домническое, Домнической волости, основано в 1865 году, помѣщ. в общественномъ домѣ. На содержаніе отп. 175 р. изъ госуд. казначейства и 80 руб. отъ общества.

Учащихся - - - - - 18 м.
2 д.

Учительница Ольга Яцкевичъ, им. зв. нач. учит. нар. учил. (в. п.). Жалов. 150 руб.

Законоучитель прав. испов., священникъ Николай Черепнинъ, оконч. курсъ в Витеб. дух. сем. Жал. 25 р.

Артейковичское, Артейковичской волости, основано в 1864 г., помѣщ. в общественномъ домѣ. На содержаніе училища отп. 175 руб. изъ госуд. казн. и 52 р. отъ общ.

Учащихся - - - - - 27 м.

Учительница Клавдія Павловна Игнатовичъ, окончила курсъ в Витеб. жен. гимн. (в. п.). Жал. 150 р. и кв.

Законоучитель прав. испов., священникъ Іосифъ Михайловичъ Селютинскій, ок. в. в Вит. дух. сем. Жал. 25 р.

Махировское, Замшанской вол., открыто в 1864 году, пом. в общ. домѣ. На содержаніе учил. отп. 175 р. изъ госуд. казначейства и 207 руб. отъ общества.

Учащихся " - - - - - 53 м.
6 д.

Учитель Андрей Яковлевичъ Козловъ, оконч. курсъ в Полоцкой учил. сем. (в. п.). Жал. 150 руб. и кварт.

Законоучитель прав. испов., священник Михаилъ Нижнефороскій, ок. курсъ въ Пол. дух. сем. Жал. 25 р.

Юровичское, Юровичской вол., основано въ 1861 году, помѣщ. въ общ. домѣ. На содержаніе училища отпускается 175 руб. изъ государ. казнач. и 60 р. отъ общества!

Учащихся - - - - - 35 м.
5 д.

Учительница Анна Дорожнина, оконч. курсъ въ Пол. уч. дѣв. духовн. зв. (в. п.). Жал. 150 р. и кв.

Законоучитель прав. испов., священникъ Василій Игнатьевичъ Томшовидъ, ок. к. Пол. дух. сем. Жал. 25 р.

Бононьское, Бононьской волости, основано въ 1864 году, помѣщ. въ общественномъ домѣ. На содержаніе училища отп. 175 р. изъ госуд. казн. и 92 р. изъ волости.

Учащихся - - - - - 27 м.
1 д.

Учительница Зинаида Дмитриевна Гнѣдовская, ок. к. въ Пол. женск. учил. дѣв. дух. зв. (в. п.). Жал. 150 р. и кв.

Законоучитель прав. испов., священникъ Оома Оомичъ Антоновичъ, ок. к. въ Пол. дух. сем. Жал. 25 р.

Ловожское, Ловожской волости, основано въ 1864 году, помѣщ. въ общ. домѣ. На содерж. училища отпускается 75 р. изъ государственнаго казначейства и 360 р. изъ волости.

Учащихся - - - - - 55 м.
2 д.

Учитель Титъ Ивановичъ Явхиченко, обучался въ Полоцкой бр. шк., им. зв. учит. нач. народ. учил. (в. п.). Жал. 150 р. и кв.

Законоучитель прав. испов., священникъ Петръ Степановичъ Сомодский, ок. к. въ Пол. дух. сем. Жал. 25 руб.

Иг мено-Обольское, Петропавловской волости, основано въ 1867 году, помѣщ. въ общ. домѣ. На содержаніе училища отп. 75 р. изъ Госуд. казн. и 255 р. изъ волости.

Учащихся - - - - - 40 м.

Учительница Евдокія Ивановна Петрашень, обуч. въ Вятѣб. жен. гимназіи (в. п.). Жал. 150 р. и кварт.

Законоучит. прав. испов., священникъ Евфимій Матвѣевичъ Смижидій, оконч. к. въ Пол. дух. сем. Жал. 25 р.

Добейское, Михаловщинской волости, основано въ 1868 году, помѣщ. въ общественномъ домѣ. На содержаніе училища отпускается 75 рублей изъ государственнаго казначейства и 252 рубля изъ волости.

Учащихся - - - - - 54 м.

Учитель Александръ Митроф. Серебренницкій, окончилъ курсъ въ Вятѣбской духовной семинаріи (в. п.). Жал, 150 р. и кв.

Законоучитель православнаго исповѣданія, священникъ Іоаннъ Гнѣдовскій, окончилъ курсъ въ Полоцкой духовной сем. Жал. 25 р.

Казимировское, Туровлянскои волости, основано въ 1864 году помѣщ. въ общественномъ домѣ. На содержаніе училища отпускается 175 руб. изъ Государственнаго казначейства и 75 р. изъ волости.

Учащихся - - - - - 23 м.

Учительница Елизавета Васильевна Осиковская, окончила курсъ въ Подкомъ жен. учил. дѣв. дух. зв. (в. п.). Жал. 150 руб. и кварт.

Законоучитель православнаго исповѣданія, Василій Ивановичъ Діорядевичъ, окончилъ курсъ въ Пол. дух. сем. Жал. 25 р.

Гороплянское, Вознесенскои волости, основано въ 1864 году, пом. въ общественномъ домѣ. На содержаніе училища отпускается 175 р. изъ государственнаго казначейства и 61 р. отъ вол.

Учащихся - - - - - 28 м.
2 д.

Учительница дѣвица Татьяна Дежайдовичъ, окончила курсъ въ Витебскомъ учил. дѣв. дух. зв. (в. п.). Жал. 175 р. и кв.

Законоучитель православнаго исповѣданія, священникъ Стефанъ Клементьевичъ Кожюшевскій, окончилъ курсъ въ Полоцкой духовной сем. Жал. 25 руб.

Тродовичское, Николаевскои волости, основано въ 1865 году, помѣщ. въ общественномъ домѣ. На содержаніе училища отпускается 181 руб. изъ сбора съ бывш. госуд. крестьянъ и 75 р. отъ общ.

Учащихся - - - - - 24 м.

Учитель Павелъ Ивановичъ Жигунъ, окончилъ курсъ въ Полоцкой духовной сем. (в. п.). Жал. 150 р. и кв.

Законоучитель прав. испов., священникъ Георгій Вухаревичъ, оконч. курсъ въ Витеб. дух. сем. Жал. 25 р.

Заборское, Владим. волости, основано въ 1870 году, пом. въ общественномъ домѣ. На содерж. учил. отп. 181 р. изъ сбора съ бывшихъ государ. крестьянъ и 46 р. отъ волости.

Учащихся - - - - - 32 м.

Учительница Ольга Яковлевна Фадюткина, окончила курсъ въ Подкомъ учил. дѣв. дух. зв. (в. п.). Жал. 150 р. и кв.

Законоучитель прав. испов., священникъ Іосифъ Ивановичъ Габовичъ, окончилъ курсъ въ Пол. дуч. сем. Жал. 25 р.

Россоишское, Вознесенскои волости, основано въ 1869 году, помѣщ. въ общ. домѣ. На содерж. учил. отп. 181 руб. изъ сбора съ бывшихъ государ. крестьянъ и 100 р. отъ волости.

Учащихся - - - - - 37 м.

Учитель Иванъ Матв. Смижскій, им. зв. учил. сел. учил. (в. п.). Жал. 150 р. и кварт.

Законоучитель прав. исп., свящ. Іоаннъ Ивановичъ Кожюшевскій, ол. ж. въ Пол. дух. сем. Жал. 25 р.

Грбачевское, Александр волости, основано въ 1866 г., пом. въ общ. домѣ. На содерж. учил. отп. 181 р. изъ сбора съ бывш. госуд. крестьянъ и 60 р. отъ волости.

Учащихся - - - - - 48 м.
2 д.

Учитель,—вакансія. Жал. 150 р. и кв.

Законоучитель прав. исп., священникъ Аванасій Сущинскій, ок. к. въ Пол. дух. сем. Жал. 25 р.

Дворжицкое, Никол. волости, основано въ 1865 году, пом. въ общ. домѣ. На содерж. учил. отп. 181 р. изъ сбора съ бывш. госуд. крест. и 90 р. отъ волости.

Учащихся - - - - - 52 м.

Учительница Марія Ивановна Ивановская, ок. к. въ Вит. учит. дѣв. дух. званія (в. п.). Жал. 150 р. и кв.

Законоучитель прав. исп., священникъ Николай Исидоровъ, ок. к. въ Пол. дух. сем. Жал. 25 р.

Андреевское, Андреевской волости, основано въ 1874 году, пом. въ общ. домѣ. На содерж. учил. отп. 50 р. изъ госуд. казн. и 373 р. изъ вол.

Учащихся - - - - - 28 м.

Учитель Александръ Космичъ Гегель, ок. к. въ Вит. дух. сем. (в. п.). Жал. 175 р. и кв.

Законоучитель прав. исп.—вакансія.

Соколищенское, Евфросин. вол., основано въ 1868 году, пом. въ общ. домѣ. На содерж. учил. отп. 120 р. изъ госуд. казн. и 50 рублей отъ вол.

Учащихся - - - - - 30 м.

Учительница Вѣра Осиповна Жрудская, ок. к. въ Вит. жен. учил. дѣв. дух. зв. (в. п.). Жал. 150 р. и кв.

Законоучитель прав. испов., священникъ Симеонъ Нижифоровичъ, ок. к. въ Пол. дух. сем. Жал. 25 р.

Станиславо-Смольское, Замшанской волости, основано въ 1885 году, пом. въ домѣ и содержится на средства пр.-латышей, переселенцевъ изъ Лифляндской губ.

Учащихся - - - - - 15 м.
4 д.

Законоучитель и учитель Иванъ Юрьянъ, им. зв. учит. нач. училищъ (в. п.). Жал. 200 р. и кв.

Въ Невельскомъ уѣздѣ,

Топорское, Топорской волости, основано въ 1867 году, пом. въ общ. домѣ. На содерж. учил. отп. 55 р. изъ госуд. казн. и 226 р. изъ вол.

Учащихся - - - - - 52 м.
5 д.

Учительница **Марія Дмитриевна Медвѣдова**, им. зв. уч. нач. народн. учил. (в. п.) Жал. 150 р. и кв.

Законоучитель прав. исп., священникъ **Платонъ Григорьевичъ Холодковскій**, ок. к. въ Пол. дух. сем. Жал. 25 р.

Баратаевское, Чупровской волости, основано въ 1867 году, помѣщ. въ общ. домѣ. На содерж. учил. отп. 75 р. изъ госуд. казн. и 228 рубля изъ волости.

Учащихся - - - - - 28 м.

Учитель **Василій Мартиновичъ Жермошѣвъ**, ок. к. въ Полоц. учит. сем. (в. п.) Жал. 150 р. и кв.

Законоучитель прав. исп., священникъ **Арсеній Ѳеодоровичъ Лузгинъ**, ок. к. въ Пол. дух. сем. Жал. 25 р.

Порѣчьевское, Зябинской волости, основано въ 1864 году, помѣщ. въ церковн. домѣ. На содерж. учил. отп. 175 р. изъ госуд. казнач. и 75 р. изъ волости.

Учащихся - - - - - 25 м.
5 д.

Учительница **Анастасія Соз. Нетевичъ**, ок. к. въ Витеб. женск. гимн. Жал. 150 р. и кв.

Законоучитель прав. испов., священникъ **Михаилъ Бобровскій**. ок. к. въ Витеб. дух. сем. Жал. 25 р.

Ивановское, Берез. волости, основано въ 1867 году, помѣщ. въ общ. домѣ. На содерж. учил. отпуск. 95 руб. изъ госуд. каз. и 175 рублей изъ волости.

Учащихся - - - - - 26 м.

Учительница,—вакансія. Жал. 150 р. и кв.

Законоучитель православнаго исповѣданія, священникъ **Петръ Константиновичъ Серебрянниковъ**, оконч. курсъ въ С.-Петербург. духовн. семина. Жал. 25 р.

Неведрянское, Шалаховской волости, открыто въ 1868 году, пом. въ общ. домѣ. На содерж. учил. отп. 75 руб. изъ госуд. казн. и 421 руб. изъ волости.

Учащихся - - - - - 45 м.
3 д.

Учитель **Иванъ Калининвичъ Савицкій**, ок. к. въ Витеб. дух. семина. (в. п.) Жал. 214 р. 12 к. и кв.

Законоучитель прав. исп., священникъ **Іоаннъ Завилейскій**, ок. к. въ Вит. дух. сем. Жал. 25 р.

Кадоловское, Серутской волости, основано въ 1868 году, пом. въ общ. домѣ. На содерж. учил. отп. 132 р. 26 к. изъ госуд. казн. и 200 руб. изъ волости.

Учащихся - - - - - 45 м.
3 д.

Учитель Федоръ Никит. Оршанко, им. зв. учит. нар. училищ. (в п.)
Жал. 150 р. и кв.

Законоучитель прав. исп., священникъ Дмитрій Ивановичъ Квятковскій,
ок. к. въ Пол. дух. сем. Жал. 25 р.

Стаецкое, Стаецкой волости, основано въ 1842 году, пом. въ общ. домѣ.
На содерж. учил. отп. 181 р. изъ сбора съ бывш. госуд. крестьянъ и 85 р.
изъ волости.

Учащихся - - - - - 29 м.
2 д.

Учительница Евгенія Стацевичъ, ок. к. въ Витеб. жен. гимн. (в. п.)
Жал. 150 р. и кв.

Законоучитель прав. исп., священникъ Петръ Федоровичъ Кудрявцевъ,
оконч. курсъ въ Пол. дух. сем. Жал. 25 р.

Сохольнижовское, Сохольниковской волости, основано въ 1870 г., пом.
въ общ. домѣ. На содерж. учил. отп. 181 р. изъ сбора съ бывш. госуд. кр.
и 148 р. изъ вол.

Учащихся - - - - - 59 м.
3 д.

Учитель, — вакансія. Жал. 150 р. и кв.

Законоучитель прав. исп., священникъ Илья Павловичъ Борносовичъ,
ок. к. въ Пол. дух. сем. Жал. 25 р.

Чернецовское, Чернецовской волости, основано въ 1865 году, пом. въ
общ. домѣ. На содерж. учил. отп. 181 р. изъ госуд. казн. и 230 руб. изъ
волости.

Учащихся - - - - - 74 м.
2 д.

Учитель Георгій Степ. Завидейскій, ок. к. въ Пол. дух. семин. (в. п.)
Жал. 150 р. и кв.

Законоучитель прав. исп., священникъ Степанъ Семеновичъ Завидей-
скій, ок. к. дух. сем. Жал. 25 р.

Гульятневское, Гульятневской волости, основано въ 1844 году, пом. въ
наемномъ домѣ. На содержаніе училища отпускается 181 р. изъ сбора съ
бывш. госуд. крестьянъ и 98 р. изъ волости.

Учащихся - - - - - 58 м.

Учительница, — вакансія. Жал. 150 р. и кв.

Законоучитель прав. испов., свящ. Іоаннъ Купаловъ, ок. к. въ Полоцк.
дух. сем. Жал. 25 р.

Еменецкое, Еменецкой волости, основано въ 1862 году, пом. въ общ.
домѣ. На содерж. учил. отп. 100 рублей изъ гос. казн. и 212 р. изъ волости.

Учащихся - - - - - 37 м.
3 д.

Учитель Иванъ Моис. Никифоровскій, ок. к. въ Пол. учит. сем. (в.
п.). Жал. 150 р. и кв.

Законоучитель прав. исп., священникъ Софроній Семен. Серебрякин-
овъ, ок. к. въ Смолен. дух. сем. Жал. 25 р.

Долыгосовое, Долыгосовской волости, основано в 1871 году, пом. в общ. домѣ. На содерж. учил. отп. 100 р. изъ госуд. казн. и 154 рубля изъ волости.

Учащихся - - - - - 62 м.

Учитель Василій Иван. Шаровскій, ок. к. въ Пол. учит. сем. (в. п.). Жал. 150 р. и кв.

Законоучитель прав. исп., священникъ Григорій Онуфр. Вобровскій, ок. к. въ Пол. дух. сем. Жал. 25 р.

Бѣлохвостовское, Доминиковской волости, основано в 1873 году, пом. в общ. домѣ. На содерж. учил. отп. 85 р. изъ государствен. казнач. и 230 р. изъ вол.

Учащихся - - - - - 25 м.
1 д.

Учительница Доминикія Ивановна Порожешная, ок. к. въ Пол. учил. дѣв. дух. зв. (в. п.). Жал. 150 р. и кв.

Законоучитель прав. исп. священникъ Іоаннъ Павловичъ Порожешскій, ок. к. въ Пол. дух. сем. Жал. 25 р.

Кубожское, Кубокской волости, основано в 1877 году, помѣщается в общ. домѣ. На содерж. училища отп. 115 р. изъ госуд. казн. и 119 руб. отъ общества.

Учащихся - - - - - 51 м.

Учитель Семенъ Васильевичъ Ширшевичъ, ок. курсъ въ Пол. дух. сем. (в. п.). Жал. 150 р. и кв.

Законоучитель прав. исп., священникъ Дмитрій Васил. Овсянникъ, ок. к. въ Пол. дух. сем. Жал. 25 р.

Псовское, Псовской вол., основано в 1873 году, пом. в общ. домѣ. На содерж. учил. отп. 87 р. 80 к. изъ госуд. казн. и 61 р. изъ вол.

Учащихся - - - - - 28 м.

Учительница Анна Васильевна Фащевская, ок. к. въ Вят. жен. уч. дѣв. дух. зв. (в. п.). Жал. 150 р. и кв.

Законоучитель прав. исп., священникъ Евфимій Дымжанъ, ок. к. въ Пол. дух. сем. Жал. 25 р.

Трехалевское, Трехалевской волости, основано в 1873 году, пом. в общ. домѣ. На содерж. учил. отп. 75 р. изъ госуд. казн. и изъ вол. 225 р.

Учащихся - - - - - 19 м.
3 д.

Учительница Варвара Созонт. Нетевичъ, ок. к. въ Вят. жен. гимназій. (в. п.). Жал. 150 р. и кв.

Законоучитель прав. исп., священникъ Иларіонъ Никоневичъ, ок. к. въ Пол. дух. сем. Жал. 25 р.

Комшанское, Псовской волости, основано в 1883 году, пом. в общ. домѣ. На содерж. учил. отп. 75 р. изъ госуд. казн. и 175 р. изъ волости.

Учащихся - - - - - 32 м.
4 д.

Учительница **Марія Гавр. Квятковская**, ок. к. въ Вит. жен. учил. дѣв. дух. зв. (в. п.). Жал. 150 р. и кв.

Законоучитель прав. исп., священникъ **Стефанъ Яновскій**, ок. к. въ Пол. дух. сем. Жал. 25 р.

Рыкшинское, Рыкшинской волости, основано въ 1885 году, помѣщ. въ общественномъ домѣ. На содержаніе училища отпускается 100 рублей изъ государственнаго казначейства и 109 р. изъ волости.

Учащихся - - - - - 52 м.
2 д.

Законоучитель прав. испов., священникъ **Іоаннъ Ширевичъ**, оконч. курсъ въ Пол. дух. сем. Жал. 25 р.

Учитель **Петръ Емельяновичъ Кольцовъ**, окончилъ курсъ въ Поневѣж. учит. сем. (в. п.). Жал. 150 р. и кв.

Въ Лепельскомъ уѣздѣ.

Лепельское, Франопольской волости, основано въ 1868 году: пом. въ общественномъ домѣ. На содержаніе училища отпускается 181 р. изъ сбора съ бывшихъ государ. крест. и 343 р. изъ волости.

Учащихся - - - - - 51 м.

Учитель **Сидьвестръ Григор. Кулешовъ**, окончилъ курсъ въ Лепел. уѣздн. уч. имѣетъ званіе учителя городскихъ приход. учил. (в. п.). Жал. 150 руб. и кварт.

Законоучитель православнаго исповѣданія, протоіерей **Дмитрій Васильевичъ Анимовъ**, окончилъ курсъ въ Полоцкой духовной сем. Жал. 25 р. ;

Мосарокое, Бѣльскаго волости, основано въ 1867 году, помѣщается въ общественномъ домѣ. На содержаніе отпускается 75 руб. изъ государств. казначейства и 178 руб. отъ общества.

Учащихся - - - - - 35 м.
5 д.

Учитель **Іванъ Игнатьевичъ Игнатьевъ**, окончилъ курсъ въ Полоцкой учительской семинаріи (в. п.). Жал. 25 р.

Законоучитель православнаго исповѣданія, священникъ **Федоръ Гнѣдовскій**, окончилъ курсъ Полоцкой духовной сем. Жал. 25 р.

Усайское, Усайской волости, основано въ 1855 году, помѣщается въ общественномъ домѣ. На содержаніе училища отпускается 127 р. изъ государственнаго казначейства и 123 р. отъ общества.

Учащихся - - - - - 30 м.
2 д.

Учитель **Владиміръ Осиповичъ Игнатовичъ**, имѣетъ званіе учителя начальныхъ народныхъ учил. (в. п.). Жал. 150 р. и кварт.

Законоучитель православнаго исповѣданія, священникъ **Павель Алексѣевичъ Богдановичъ**, окончилъ курсъ въ Пол. дух. сем. Жал. 25 р.

Ульское, Ульской волости, основано въ 1861 году, помѣщ. въ общ. домѣ. На содержаніе училища отпускается 127 р. изъ государ. казначейства и 129 р. изъ волости.

Учащихся - - - - - 42 м.
7 д.

Учитель Іосифъ Мартиновичъ Якевичъ, окончилъ курсъ въ Полоцкой учиг. сем. (в. п.). Жал. 150 р. и кв.

Законоучитель православнаго исповѣданія, священникъ Андрей Карзовъ, ок. к. въ Пол. дух. сем. Жал. 25 р.

Черезвягское, Черезвягскій вол., основ. въ 1869 г., пом. въ общ. домѣ. На содерж. учил. отп. 103 руб. изъ гос. казн. и 391 р. изъ волости.

Учащихся - - - - - 40 м.
4 д.

Учительница Марія Александровна Мархиль, ок. к. въ Пол. учил. дѣв. дух. зв. (в. п.). Жал. 200 рублей и кв.

Законоучитель православнаго исповѣданія, священникъ Терентій Анд. Древичъ Пальчевскій, ок. к. въ Пол. дух. сем. Жал. 25 р.

Бѣшенковичское, Бѣшенковичской волости, основано въ 1864 году, пом. въ общественной домѣ. На содержаніе училища отпускается 105 р. изъ государственнаго казначейства и 227 руб. отъ волости.

Учащихся - - - - - 57 м.
4 д.

Учитель Стахій Сухаруковъ, оконч. курсъ въ Полоцкой учительской семинаріи (в. п.). Жал. 150 р. и кв.

Законоучитель православнаго исповѣданія, протоіерей Іосифъ Никодим. Никоновичъ, ок. курсъ въ Пол. дух. сем. Жал. 25 р.

Свѣчанское, Стрижинской волости, основано въ 1865 году, пом. въ общ. домѣ. На содержаніе училища отпускается 175 р. изъ государственнаго казначейства и 158 р. 50 к. отъ волости.

Учащихся - - - - - 32 м.

Учитель Александръ Доновъ, (в. п.). Жал. 150 р. и кв.

Законоучитель православнаго исповѣданія, священникъ Іосифъ Хруцкий, ок. курсъ въ Полоцкой духовной семинаріи. Жал. 25 р.

Бочейковское, Бочейковской волости, основано въ 1864 году, пом. въ общ. домѣ. На содержаніе учил. отпускается 100 р. изъ государственнаго казначейства и 235 рублей изъ волости.

Учащихся - - - - - 72 м.
8 д.

Учитель Михаилъ Діаконовъ, оконч. курсъ въ Витеб. дух. семинаріи, (в. п.). Жал. 175 рублей и кв.

Законоучитель православнаго исповѣданія, священникъ Илья Шумянко, оконч. курсъ въ Полоцкой духовной семинаріи Жал. 25 р.

Коптевичское Коптевичской волости, основано въ 1864 году, помѣщ.

въ общ. домѣ. На содержаніе училища отпускается 125 рублей изъ государственнаго казначейства и 355 рублей отъ волости.

Учащихся - - - - - 68 м
8 д.

Учитель Андрей Филипповичъ Чепижовъ, окончилъ курсъ въ Полоцкой учит. сем. (в. п.). Жал. 150 р. и кв.

Законоучитель православнаго исповѣданія, священникъ Николай Петр. Толстожновъ, окончилъ курсъ въ Полоцкой дух. сем. Жал. 25 р.

Чашницкое, Смоленской волости, основано зъ 1864 году, помѣщ. въ общественномъ домѣ. На содержаніе училища отпускается 175 р. изъ государственнаго казначейства и 163 рубля отъ вол.

Учащихся - - - - - 48 м
10 д.

Учитель Александръ Іоан. Захаровъ, имѣеть званіе учит. начальныхъ народныхъ училищъ (в. и.). Жал. 150 р. и кв.

Законоучитель православнаго исповѣданія, священникъ Николай Семеновичъ Таратвевичъ, окончилъ курсъ въ Полоцкой духовн. семинаріи. Жал. 25 р.

Тяпкинское Тяпkinsкой волости, основано въ 1865 году, пом. въ общественномъ домѣ. На содержаніе училища отпускается 95 рублей изъ государственнаго казначейства и 108 руб. отъ вол.

Учащихся - - - - - 35 м
1 д.

Учительница Анастасія Николаевна Игнатовичъ, окончила курсъ въ Витебской женской гимназій. (в. п.). Жал. 150 рублей и кварт.

Законоучитель православнаго исповѣданія, священникъ Іоаннъ Антоновичъ Фащевскій, окончилъ курсъ въ Полоцкой духовной семинаріи. Жал. 25 р.

Верховское, Верховской волости, основано въ 1864 году, помѣщ. въ общ. домѣ. На содерж. учил. отпуск. 85 рублей изъ государственнаго казначейства и 270 рублей 50 к. отъ вол.

Учащихся - - - - - 37 м
2 д.

Исправл. долж. учителя Николай Александровичъ Пучковскій, ок. к. въ Лепел. уѣздн. учил. и им. зв. учит. нач. народ. учил. (в. п.). Жал. 150 р. и кв.

Законоучитель православнаго исповѣданія, священникъ Михаилъ Николаевичъ Толстожновъ, оконч. курсъ въ Полоцкой духовной сем. Жал. 25 р.

Ведренское, Смоленской волости, основано въ 1865 году, помѣщ. въ общественномъ домѣ. На содержаніе училища отпускается 95 рублей изъ государственнаго казначейства и 245 руб. отъ вол.

Учащихся - - - - - 28 м.

Учитель Александръ Яковлевичъ Киссель, окончилъ курсъ въ Витеб. дух. семинаріи (в. п.). Жал. 150 рублей и кварт.

Законоучитель православнаго исповѣданія, священникъ Семенъ Прановичъ Таратвевичъ, окончилъ курсъ въ Полоцкой духовной сем. Жал. 25 р.

Вороныжское, Вороныжской волости, основано въ 1864 году, помѣщается въ общественномъ домѣ. На содержаніе училища отпускается 77 рублей изъ государственнаго казначейства и 198 рублей отъ вол.

Учащихся - - - - - 27 м.
2 д.

Учительница Невеила Павловна Севастьянова, ок. курсъ въ Витеб. женской гимназіи. (в. п.). Жал. 150 рублей и кварт.

Законоучитель православнаго исповѣданія, священникъ Владиміръ Яковлевичъ Мицкевичъ, ок. к. въ Вит. дух. сем. Жал. 25 р.

Городчевичское, Городчевичской волости, основано въ 1864 г.; пом. въ общ. домѣ. На содержаніе училища отпускается 93 р. изъ гос. казн. и 245 р. изъ вол.

Учащихся - - - - - 36 м.
3 д.

Учитель Иванъ Степановичъ Жилинскій, окончилъ курсъ въ Полоцкой учит. семинаріи. (в. п.). Жал. 150 р. и кв.

Законоучитель православнаго исповѣданія, священникъ Георгій Ивановичъ Вѣлявскій. окончилъ курсъ въ Полоцкой духовной семинаріи. Жал. 25 руб.

Камениское Каменской волости, основано въ 1855 году, помѣщается въ общ. домѣ. На содержаніе училища отпускается 55 рублей изъ государственнаго казначейства и 300 рублей отъ вол.

Учащихся - - - - - 33 м.

Учительница Марія Теоф. Вржезинская, ок. к. въ Вит. жен. гимн. (в. п.). Жал. 150 р. и кв.

Законоучитель православнаго исповѣданія, священникъ Теофілъ Ивановичъ Вржезинскій, окончилъ курсъ въ Полоцкой духовной семинаріи. Жал. 25 руб.

Несинское, Несинской волости, основано въ 1865 году, пом. въ общественномъ домѣ. На содержаніе училища отпускается 125 руб. изъ государственнаго казначейства и 230 р. отъ вол.

Учащихся - - - - - 27 м.
1 д.

Учительница Анна Павловна Богдановичъ, окончила курсъ въ Полоцкомъ училищѣ дѣвицъ духовнаго званія. (в. п.). Жал. 175 р. и кв.

Законоучитель прав. исп., священникъ Андрей Федоровичъ Сченосовичъ, окончилъ курсъ въ Витеб. дух. сем. Жал. 25 р.

Пышайское, Курпінской волости, основано въ 1862 году, пом. въ общ. домѣ. На содержаніе училища отпускается 125 р. изъ госуд. казначейства и 195 рублей изъ волости.

Учащихся - - - - - 39 м.
2 д.

Учитель Петръ Кондр. Чершушевичъ, окончилъ курсъ въ Пол. учит. сем., съ зв. учит. нач. народ. учил. (в. п.). Жал. 150 р. и кв.

Законоучитель прав. исп., священникъ Александръ Тараткевичъ, ок. курсъ въ Пол. дух. сем. Жал. 25 руб.

Воронечское, Яновичской волости, основано въ 1862 году, помѣщ. въ общественномъ домѣ. На содержаніе училища отпускается 110 р. изъ государственнаго казначейства и 173 р. отъ вол.

Учащихся - - - - - 38 м.
2 д.

Учитель Павелъ Федоровичъ Истоминковъ, ок. к. въ Вит. уѣздномъ училищѣ и им. зв. учит. нач. учил. (в. п.). Жал. 150 р. и кв.

Законоучитель прав. испов., священникъ Михаилъ Дециневичъ окончилъ курсъ въ Холм. дух. сем.

Бабыничское, Бабыничской волости, основано въ 1862 году, пом. въ общественномъ домѣ. На содержаніе училища отпускается 139 р. изъ госуд. казн. и 182 р. изъ вол.

Учащихся - - - - - 33 м.
1 д.

Учительница Дарья Борисовна Лавровская, окончила курсъ въ Витеб. учил. дѣв. дух. зв. (в. п.). Жал. 164 р. и кв.

Законоучитель прав. испов., священникъ Василій Ширжевичъ, окончилъ курсъ въ Пол. дух. сем. Жал. 25 р.

Кубличское, Кубличской волости, основано въ 1862 году, помѣщ. въ общественномъ домѣ. На содержаніе училища отп. 127 р. изъ госуд. казн. и 150 руб. 30 к. изъ волости.

Учащихся - - - - - 37 м.
3 д.

Учительница Марія Игн., Котырло, ок. курсъ въ Витебск. учил. дѣв. дух. зв. (в. п.). Жал. 164 р. и кв.

Законоучитель прав. испов., священникъ Степанъ Дмитр. Забѣлинъ, оконч. к. въ Пол. дух. сем. Жалов. 25 р.

Ушачское, Ушачской волости, основано въ 1864 году, помѣщ. въ общественномъ домѣ. На содержаніе учил. отп. 115 р. изъ госуд. казнач. и 222 руб. изъ волости.

Учащихся - - - - - 32 м.
4 д.

Учительница Евфросинья Игн. Котырло, ок. к. въ Вит. уч. дѣв. дух. зв. (в. п.). Жалов. 200 руб. и кв.

Законоучитель прав. испов., священникъ Николай Кипр. Шимковичъ, оконч. курсъ въ Витеб. дух. сем. Жал. 25 р.

Орѣховское, Орѣховской волости, основано въ 1865 году, помѣщ. въ общественномъ домѣ. На содержаніе училища отп. 125 руб. изъ госуд. казн. и 153 р. изъ вол.

Учащихся - - - - - 36 м.
1 д.

Учитель Степанъ Ивановичъ Гнѣдвевскій, окончилъ курсъ въ Пол. учил. сем. (в. и.). Жал. 150 р. и кв.

Законоучитель православно. испов. священникъ Михаилъ Высоцкий, ок. к. въ Вит. дух. сем. Жал. 25 р.

Дубровское, Жилинской вол., открыто в 1864 году, пом. в общ. домѣ. На содержаніе учил. отп. 175 р. изъ госуд. казначейства и 150 руб. изъ волости.

Учащихся - - - - - 47 м.
1 д.

Учитель Иванъ Ивановичъ Антоновскій, оконч. курсъ въ Полоцкой учит. сем. (в. п.). Жал. 150 руб. и кварт.

Законоучитель правосл. испов., священникъ Порфірій Тараткевичъ, ок. курсъ въ Пол. дух. сем. Жал. 25 р.

Вѣтринское, Вѣтринской вол., основано в 1864 году, помѣщ. в общ. домѣ. На содержаніе училища отпускается 152 руб. изъ государ. казнач. и 108 р. изъ волости.

Учащихся - - - - - 25 м.
2 д.

Учительница Ольга Яковлевна Копецкая, ок. к. въ Пол. уч. дѣв. дух. зв. (в. п.). Жал. 150 р. и кв.

Законоучитель прав. испов., протоіерей Яковъ Викентьевичъ Копецкій, ок. к. Пол. дух. сем. Жал. 25 р.

Начское, Начской волости, основано в 1864 году, помѣщ. в общественномъ домѣ. На содержаніе училища отп. 127 р. изъ госуд. казн. и 145 р. изъ волости.

Учащихся - - - - - 32 м.

Учитель Илья Александровичъ Войткевичъ, им. зв. учителя начальной народн. учил. (в. п.). Жал. 150 р. и кв.

Законоучитель правосл. испов., священникъ Іосифъ Вишневецкій, ок. к. въ Пол. дух. сем. Жал. 25 р.

Звонское, Гутовской волости, основано в 1864 году, помѣщ. в общ. домѣ. На содерж. училища отпущ. 181 руб. изъ сбора съ бывшихъ гос. крест. и 234 р. изъ волости.

Учащихся - - - - - 44 м.
1 д.

Учительница Анастасія Косымъ Жиглевичъ, ок. к. въ Пол. женск. учил. дѣв. дух. зв. (в. п.). Жал. 150 р. и кв.

Законоучитель прав. испов., священникъ Петръ Чистовскій, оконч. к. въ Пол. дух. сем. Жал. 25 руб.

Хотинское, Мартиновской волости, основано в 1875 году, помѣщается в общ. домѣ. На содержаніе училища отп. 75 р. изъ Госуд. казн. и 215 р. изъ волости.

Учащихся - - - - - 39 м.
3 д.

Учительница Марія Сильвестровна Довгядло, ок. к. въ Пол. жен. учил. дѣв. дух. зв. (в. п.). Жал. 150 р. и кварт.

Законоучит. прав. испов., священникъ Ѳома Степановичъ, окончилъ к. въ Пол. дух. сем. Жал. 25 р.

Въ Городецкомъ уѣздѣ.

Мишневичское, Мишневичской вол., основано въ 1864 году, помѣщ. въ общественномъ домѣ. На содержаніе училища отпускается 200 рублей изъ государственнаго казначейства и 195 рублѣй изъ волости.

Учащихся - - - - - 36 м.
2 д.

Учитель Петръ Висильевичъ Васильевъ, окончилъ курсъ въ Полоцк. семинаріи (в. п.). Жал. 150 р. и кв.

Законоучитель православнаго исповѣданія, священникъ Николай Николаевичъ Высокій, окончилъ курсъ въ Полоцкой духовной сем. Жал. 25 р.

Холомерское, Холомерской волости, основано въ 1879 году, помѣщ. въ общественномъ домѣ. На содержаніе училища отпускается 100 руб. изъ государственнаго казначейства и 154 р. отъ общества.

Учащихся - - - - - 44 м.
3 д.

Учительница Теонія Васильевна Журавская, окончила курсъ въ Витебск. жен. учил. дѣя. дух. зв. (в. п.). Жал. 150 руб. и кварт.

Законоучитель православнаго исповѣданія, Иванъ Михайловичъ Забылинъ, окончилъ курсъ въ Вит. дух. сем. Жал. 25 р.

Козьянское, Козьянской волости, основано въ 1863 году, пом. въ общественномъ домѣ. На содержаніе училища отпускается 95 р. изъ государственнаго казначейства и 88 р. изъ вол.

Учащихся - - - - - 52 м.

Учитель Евдокимъ Даниловичъ Маруевъ, ок. к. въ Пол. учит. сем. (в. п.). Жал. 150 р. и кв.

Законоучитель православнаго исповѣданія, священникъ Аркадій Сахаровъ, окончилъ курсъ въ Полоцкой духовной сем. Жал. 25 руб.

Дубокрайское, Дубокрайской волости, основано въ 1834 году, помѣщ. въ общественномъ домѣ. На содержаніе училища отпускается 75 руб. изъ государственнаго казначейства и 161 р. отъ вол.

Учащихся - - - - - 57 м.
6 д.

Учитель Петръ Вергилеевъ, окончилъ курсъ въ Полоцкой учительской сем. (в. п.). Жал. 150 р. и кв.

Законоучитель прав. испов., священникъ Федоръ Петровичъ Тихомировъ, ок. курсъ въ Пол. дух. сем. Жал. 25 р.

Зайковское, Зайков. волости, основано въ 1865 году, пом. въ общественномъ домѣ. На содерж. учил. отп. 75 р. изъ госуд. казначейства и 177 руб. изъ волости.

Учащихся - - - - - 34 м.
2 д.

Учительница Марія Нижнефоровичъ, окончила курсъ въ Полоцкомъ учил. дѣв. дух. зв. (в. п.). Жал. 150 р. и кв.

Законоучитель прав. испов., священникъ Іоаннъ Дымацкѣ, окончилъ курсъ въ Пол. дуч. сем. Жал. 25 р.

Потапинское, Потапинской вол., основано въ 1864 году, помѣщ. въ общ. домѣ. На содерж. учил. отп. 181 руб. изъ сбора съ бывшихъ госуд. крестьянъ и 185 р. отъ волости.

Учащихся - - - - - 30 м.

Учитель Романъ Ивановичъ Бородудинъ, им. зв. учит. нач. народ. учил. (в. п.). Жал. 150 р. и кварт.

Законоучитель прав. исп., свящ. Іоаннъ Петровичъ Лебедевъ, окончилъ к. въ Вит. дух. сем. Жал. 25 р.

Болецкое, Болецкой волости, основано въ 1864 году, помѣщ. въ общ. домѣ. На содерж. учил. отп. 181 р. изъ сбора съ бывш. госуд. крестьянъ и 237 р. отъ общества.

Учащихся - - - - - 85 м.

4 д.

Учитель Иванъ Прохоровичъ Авласенковъ, обучался въ Пол. безплат. школѣ, им. зв. учит. сел. нач. учил. (в. п.). Жал. 150 р. и кв.

Законоучитель прав. исп., священникъ Іоаннъ Бернадовій, ок. к. въ Пол. дух. сем. Жал. 25 р.

Войханское, Войханск. волости, основано въ 1864 году, пом. въ общ. дѣмѣ. На содерж. учил. отп. 181 р. изъ сбора съ бывш. госуд. крест. и 136 р. отъ волости.

Учащихся - - - - - 43 м.

Учительница Елизавета Павловна Досская, имѣетъ званіе учит. народ. учил. (в. п.). Жал. 150 р. и кв.

Законоучитель прав. исп., священникъ Семень Щумаковскій, ок. к. въ Пол. дух. сем. Жал. 25 р.

Вировлянское, Вировлянской волости, основано въ 1862 году, пом. въ общ. домѣ. На содерж. учил. отп. 181 р. изъ сбора съ бывш. госуд. крест. и 379 р. 50 к. изъ волости.

Учащихся - - - - - 43 м.

1 д.

Учительница Анна Шурицковская, ок. к. въ Вит. жец. гим. (в. п.). Жал. 150 р. и кв.

Законоучитель прав. исп., священникъ Василій Алексѣевичъ Соловьевъ, ок. к. въ Полоц. духовной сем. Жал. 25 р.

Селицкое, Селицкой волости, основано въ 1865 году, пом. въ общ. домѣ. На содерж. учил. отп. 43 р. изъ госуд. казн. и 263 рубля изъ вол.

Учащихся - - - - - 35 м.

Учитель Михаилъ Петровичъ Спасскій, имѣетъ зв. учит. нач. народ. учил. (в. п.). Жал. 150 р. и кв.

Законоучитель прав. испов., священникъ Василій Ивановичъ Погров-скій, ок. к. въ Пол. дух. сем. Жал. 25 р.

Хвошнянское, Горковской волости, основано въ 1878 году, помѣщается общ. домѣ. На содержаніе училища отпускается 75 р. изъ государ. казнач. и 210 р. изъ волости.

Учащихся - - - - - 33 м.

Учительница Еватерина Арк. Вѣлинская ок. к. въ Пол. учил. дѣв. дух. зв. (в. п.). Жал. 140 р. и кв.

Законоучитель прав. испов., священникъ Аркадій Мартирьевичъ Бѣлин-скій, ок. к. въ Пол. дух. сем. Жал. 25 р.

Мѣховское, Старинской волости, основано въ 1864 году, пом. въ общ. домѣ. На содерж. учил. отп. 131 р. изъ сбора съ бывшихъ государ. крест. и 100 руб. изъ вол.

Учащихся - - - - - 38 м.

3 д.

Учительница Ольга Пашкина, оконч. к. въ Пол. учил. дѣв. дух. зв. (в. п.). Жал. 150 р. и кв.

Законоучитель прав. исп. свящ. Александръ Ивановичъ Борисовичъ, ок. к. въ Пол. дух. сем. Жал. 25 р.

Обольское, Обольской волости, основано въ 1864 году, помѣщается въ общ. домѣ. На содерж. учил. отп. 181 р. изъ сбора съ бывшихъ госуд. крест. и 213 р. изъ вол.

Учащихся - - - - - 29 м.

1 д.

Учитель Иванъ Федоровичъ Русаковъ, им. зв. учит. нач. народ. уч. (в. п.). Жал. 150 р. и кв.

Законоучитель прав. исп., священникъ Василій Сильвестровичъ Дров-довскій, ок. к. въ Пол. дух. сем. Жал. 25 р.

Езериченское, Руднянской волости, основано въ 1864 году, пом. въ общ. домѣ. На содерж. учил. отп. 181 р. изъ сбора съ быв. государ. крест. и 93 р. изъ вол.

Учащихся - - - - - 42 м.

4 д.

Учительница Юлія Осиповна Замць, восп. въ пр. принца Ольденбург-скаго, им. зв. учит. нач. нар. уч. (в. п.). Жал. 150 р. и кв.

Законоучитель прав. исп., священникъ Григорій Федоровичъ Смирновъ, ок. к. въ Пол. дух. сем. Жал. 25 р.

Бескатовское, Бескатовской волости, основано въ 1862 году, пом. въ общ. домѣ. На содерж. учил. отп. 181 р. изъ сбора съ бывш. госуд. крест. и 375 р. отъ вол.

Учащихся - - - - - 29 м.

4 д.

Учительница Фотинія Михайловна Журавская, им. зв. уч. нач. народн. учил. (в. п.) Жал. 150 р. и кв...

Законоучитель прав. исп., священникъ **Михаилъ Шимковичъ**, ок. к. въ Пол. дух. сем. Жал. 25 р.

Выпедское, Выпедской волости, основано въ 1874 году, помѣщ. въ общ. домѣ. На содерж. учил. отп. 75 р. изъ госуд. казн. и 225 рублей изъ волости.

Учащихся - - - - - 28 м.

Учительница **Елена Ивановна Муравьева**, ок. к. въ Полоц. учит. дѣв. дух. зв. (в. п.). Жал. 150 р. и кв.

Законоучитель прав. исп., священникъ **Левъ Дыгаловъ**, ок. к. въ Смол. дух. сем. Жал. 25 р.

Стайковское, Стайковской волости, основано въ 1874 году, помѣщ. въ церкви. домѣ. На содерж. учил. отп. 85 р. изъ госуд. казнач. и 162 р. изъ волости.

Учащихся - - - - - 40 м.
2 д.

Учительница **Надежда Ал. Барщевская**, ок. к. въ Пол. учил. дѣв. дух. зв. (в. п.). Жал. 150 р. и кв.

Законоучитель прав. испов., священникъ **Михаилъ Булыгинъ**, ок. к. въ Пол. дух. сем. Жал. 25 р.

Тюстовское, Тюстовской вол., основано въ 1881 году, помѣщ. въ общ. домѣ. На содерж. учил. отпущ. 75 руб. изъ госуд. каз. и 136 рублей изъ волости.

Учащихся - - - - - 28 м.
2 д.

Учитель **Викторъ Павловичъ Нестеровъ**, ок. к. въ Пол. учит. семин. (в. п.). Жал. 150 р. и кв.

Законоучитель православнаго исповѣданія, священникъ **Юаннъ Довгяло**, оконч. курсъ въ Полоцкой духовн. семин. Жал. 25 р.

Дубининское, Дубининской волости, открыто въ 1883 году, пом. въ общ. домѣ. На содерж. учил. отп. 75 руб. изъ госуд. казн. и 100 руб. изъ сб. съ бывш. гос. кр., 166 р. отъ волости.

Учащихся - - - - - 47 м.

Учитель **Федоръ Васильевичъ Васильевъ**, ок. к. въ Пол. уч. сем. (в. п.). Жал. 150 р. и кв.

Законоучитель прав. исп., священникъ **Николай Слиборский**, ок. к. въ Пол. дух. сем. Жал. 25 р.

Владимирское, Владим. волости, основано въ 1883 году, пом. въ общ. домѣ. На содерж. учил. отп. 95 рублей изъ госуд. казн. и 127 руб. отъ волости.

Учащихся - - - - - 30 м.

Учительница **Любовь Федоровна Русакова**, ок. к. въ Пол. учил. дѣв. дух. за. (в. п.). Жал. 150 р. и кв.

Законоучитель прав. исп., священникъ **Арсеній Сахаровъ**. Жал. 25 р.

Въ Велижскомъ уѣздѣ.

Сертейское, Сертейской вол., основано въ 1864 году, пом. въ общ. домѣ. На содерж. учил. отп. 75 р. изъ госуд. казн. и 296 р. изъ волости.

Учащихся - - - - - 61 м.
3 д.

Учитель Михаилъ Францевичъ Чижевскій, ок. в. въ Пол. учит. сем. Жал. 200 р. и кв.

Законоучитель прав. исп., священникъ Дмитрій Игнатьевичъ Шелешинъ конч. курсъ въ Пол. дух. сем. Жал. 25 р.

Чепельское, Чепельской волости, основано въ 1864 году, помѣщается въ общ. домѣ. На содерж. учил. отп. 75 р. изъ госуд. казн. и 258 р. изъ общ.

Учащихся - - - - - 42 м.
3 д.

Учительница Анна Николаевна Черныявская, ок. Витеб. дух. училищъ. (в. п.). Жал. 150 р. и кв.

Законоучитель прав. исп., священникъ Серебренниковъ, ок. в. въ Пол. дух. сем. Жал. 25 р.

Будницкое, Будницкой волости, основано въ 1866 году, помѣщается въ общ. домѣ. На содерж. учил. отп. 175 р. изъ госуд. казн. и 270 руб. отъ общ.

Учащихся - - - - - 33 м.
4 д.

Учитель Ефремъ Трофимовичъ Бравченко, ок. в. въ Пол. учит. семин. (в. п.). Жал. 150 р. и кв.

Законоучитель прав. исп., священникъ Михаилъ Пясковскій, ок. в. въ Пол. дух. сем. Жал. 25 р.

Маглокское, Маглокской волости, основано въ 1864 году, помѣщ. въ наемномъ домѣ. На содержаніе училища отпускается 100 р. изъ гос. казн. и 236 р. отъ волости.

Учащихся - - - - - 36 м.

Учитель Григорій Федотовичъ Коптѣловъ, ок. в. въ Молодечн. учит. сем. (в. п.). Жал. 150 р. и кв.

Законоучитель прав. испов., свящ. Тимофѣй Леонт. Рыбаковъ, ок. в. въ Полоцк. дух. сем. Жал. 25 р.

Барановское, Барановской волости, основано въ 1865 г., пом. въ общ. домѣ. На содерж. учил. отп. 90 рублей изъ гос. казн. и 141 р. отъ волости.

Учащихся - - - - - 22 м.
1 д.

Учитель,—вакансія. Жал. 150 р. и кв.

Законоучитель прав. исп., священникъ Викторъ Блажевичъ, ок. в. въ Пол. дух. сем. Жал. 25 р.

Кротовское Кротовской волости, основано в 1865 году, помещается в общ. домѣ. На содерж. учил. отп. 75 р. изъ государствен. казнач. и 215 р. изъ вол.

Учащихся - - - - - 55 м.
4 д.

Учитель Михаилъ Игнатьевичъ Нарзевичъ, ок. к. вѣ Понев. учит. сем. (в. п.). Жал. 150 р. и кв.

Законоучитель прав. исп., священникъ Павелъ Васильевъ Щербовъ, ок. к. вѣ Пол. дух. сем. Жал. 25 р.

Ильинское, Ильинской волости, основано в 1865 году, помещается в общественномъ домѣ. На содержаніе училища отпускается 75 рублей изъ государственнаго казначейства и 231 р. изъ волости.

Учащихся - - - - - 45 м.

Учитель Корнилій Петровичъ Журавскій, окончилъ курсъ вѣ Витеб. дух. сем. (в. п.). Жал. 150 р. и кв.

Законоучитель прав. испов., священникъ Федоръ Журавскій, оконч. курсъ вѣ Пол. дух. сем. Жал. 25 р.

Казаковское, Казаковской волости, основано в 1864 году: пом. вѣ общественномъ домѣ. На содержаніе училища отпускается 75 р. изъ госуд. казнач. и 199 р. отъ волости.

Учащихся - - - - - 43 м.
2 д.

Учитель Иванъ Максимовичъ Катушеновъ, ок. к. вѣ Пол. учит. сем., съ званіемъ учителя начальныхъ народныхъ училищъ. (в. п.). Жал. 150 р. и кварт.

Законоучитель православнаго исповѣданія, священникъ Петръ Ефимовичъ Овсянникъ, окончилъ курсъ вѣ Полоцкой духовной сем. Жал. 25 р.

Цервовищенское, Бѣльской волости, основано в 1864 году, помѣщ. вѣ общественномъ домѣ. На содержаніе учил. отпускается 75 руб. изъ госуд. казначейства и 155 руб. отъ волости.

Учащихся - - - - - 33 м.
1 д.

Учитель Сергій Яновлевичъ Красноженовъ, оконч. курсъ вѣ Поневѣж. учительской семинаріи (в. п.). Жал. 150 р. и квар.

Законоучитель православнаго исповѣданія, священникъ Стефанъ Образскій, окончилъ курсъ вѣ Полоцкой духовной сем. Жал. 25 р.

Увятское мужсе, Увятской волости, основано в 1845 году, пом. вѣ общественномъ домѣ. На содержаніе училища отпускается 50 р. изъ государственнаго казначейства и 620 р. изъ волости.

Учащихся - - - - - 147 м.

Учитель Николай Поливинъ, обучался вѣ Пол. учне. сем., имѣеть званіе учителя начальныхъ народныхъ учил. (в. п.). Жал. 150 р. и кварт.

Законоучитель православнаго исповѣданія, протоіерей Ипполитъ Васильевичъ Короткевичъ, окончилъ курсъ вѣ Пол. дух. сем. Жал. 25 р.

Усовитское женск., основано в 1864 году, помѣщ. въ общественномъ домѣ. На содержан. учил. отп. 175 р. изъ госуд. казн. и 168 рублей отъ волости.

Учащихся - - - - - 46 д.

Учительница Александра Константиновна Серебренникова, ок. к. въ Пол. учил. дѣв. дух. зв. (в. п.). Жал. 150 р. и кв.

Законоучитель прав. исп., священникъ Александръ Мицковичъ, ок. к. въ Пол. дух. сем. Жал. 25 р.

Вязьменское, Вязьменской волости, основано в 1864 году, помѣщ. въ общ. домѣ. На содерж. учил. отп. 181 р. изъ сбора съ бывш. госуд. крест. и 515 р. отъ вол.

Учащихся - - - - - 50 м.
1 д.

Учитель Михайлъ Аванасьевичъ Лопатинскій, ок. к. въ Пол. учил. сем. Жал. 150 р. и кв.

Законоучитель прав. исп., священникъ Георгій Ивановичъ Володущій, ок. к. въ Вит. дух. сем. (в. п.) Жал. 25 р.

Узковское, Узковской волости, основано в 1871 году, пом. въ общ. домѣ. На содерж. учил. отп. 75 р. изъ госуд. казн. и 110 р. отъ волости.

Учащихся - - - - - 37 м.

Учительница Марія Васильевна Стражковская, ок. к. въ Вит. женск. учил. дѣв. дух. зв. (в. п.). Жал. 150 р. и кв.

Законоучитель прав. исп., священникъ Стефанъ Федоровичъ Кудрявцевъ, ок. к. въ Пол. дух. сем. Жал. 25 р.

Усмьинское, Усмьинской волости, основано в 1871 году, пом. въ общ. домѣ. На содерж. учил. отп. 76 р. изъ госуд. казн. и 220 р. изъ вол.

Учащихся - - - - - 33 м.

Учитель Георгій Ивановичъ Лоренцевичъ, ок. к. въ Вит. дух. сем. (в. п.) Жал. 150 р. и кв.

Законоучитель прав. исп., священникъ Владиміръ Степановичъ, ок. к. въ Вит. дух. сем. Жал. 25 р.

Въ Люцинскомъ уѣздѣ.

Ержепольское, Мариенгаузенской вол., основано в 1866 году, пом. въ общ. домѣ. На содерж. отп. 175 р. изъ гос. казн. и 127 р. отъ вол.

Учащихся - - - - - 24 м.

Учитель Сергій Степановичъ Матвѣевъ, им. зв. учит. нач. народ. учил. (в. п.), Жал. 150 р. и кв.

Законоучитель прав. исп., священникъ Алексѣй Петровичъ Поповъ, ок. к. въ Рижской дух. сем. Жал. 25 р.

Боловское, Боловской волости, основано в 1864 году, пом. въ общ. домѣ. На содерж. учил. отп. 75 р. изъ гос. казн. и 100 р. отъ вол.

Учащихся - - - - - 34 м.
2 д.

Учитель Давидъ Кирилловичъ Вѣглькинъ, ок. к. въ Пол. учит. семина. (в. п.). Жал. 150 р. и кв.

Законоучитель православнаго исповѣданія, священникъ Петръ Евг. Сеньковскій, обуч. въ Смолен. дух. сем., им. зв. учит. город. прих. учил. Жал. 25 р.

Старослободское, Истрской волости, основано въ 1867 г., помѣщ. въ общ. домѣ. На содержаніе училища отпускается 393 р. изъ волости.

Учащихся - - - - - 33 м.

Учитель Семень Марковичъ Рафановичъ, окончилъ курсъ въ Полоцкой учит. сем. (в. п.). Жал. 150 р. и кв.

Законоучитель православнаго исповѣданія, священникъ Николай Николаевичъ Никифоровскій, ок. к. въ Пол. дух. сем. Жал. 25 р.

Эверсмуйжское, Эверсмуйжской вол., основ. въ 1867 г., пом. въ общ. домѣ. На содерж. учил. отп. 427 руб. изъ волости.

Учащихся - - - - - 33 м.

Учитель Владиміръ Венедиктовичъ Василевскій, им. зв. учителя нач. народ. учил. (в. п.). Жал. 150 р. и кв.

Бертуловское, Рунданской волости, основано въ 1861 году, помѣщ. въ общественномъ домѣ. На содержаніе училища отпускается 75 рублей изъ государственнаго казначейства и 155 руб. отъ волости.

Учащихся - - - - - 27 м.
4 д.

Учитель Павелъ Ильичъ Сухановъ, оконч. курсъ въ Полоцкой учит. семинаріи (в. п.). Жал. 150 р. и кв.

Законоучитель православнаго исповѣданія, священникъ Орловъ, окон. курсъ въ Пол. дух. сем. Жал. 25 р.

Пылденское, Пылденской волости, основано въ 1870 году, пом. въ общ. домѣ. На содержаніе училища отпускается 24 р. изъ государственнаго казначейства и 293 р. 50 к. отъ волости.

Учащихся - - - - - 38 м.
3 д.

Учитель Александръ Лукичъ Громовъ, ок. к. въ Пол. учит. семинаріи (в. п.). Жал. 240 р. и кв.

Законоучитель православнаго исповѣданія, священникъ Александръ Борисовичъ, ок. курсъ въ Витеб. духовной семинаріи. Жал. 25 р.

Ляудерское, Истрской волости, основано въ 1864 году, пом. въ общ. домѣ. На содержаніе учил. отпускается 175 р. изъ гос. каз. 155 р. изъ волости.

Учащихся - - - - - 24 м.
3 д.

Учитель Сильвестръ Семеновичъ Бернадскій, им. зв. уч. нач. нар. уч. (в. п.). Жал. 150 рублей и кв.

Законоучитель православнаго исповѣданія, священникъ Семень Григор. Бернадскій, оконч. курсъ въ Полоцкой духовной семинаріи. Жал. 25 р.

Зальмужское, Зальмужской волости, основано въ 1866 году, помѣщ. въ общ. домѣ. На содержаніе училища отпускается 282 рубля изъ волости.

Учащихся - - - - -

Учитель—вакансія. Жал. 150 р. и кв.

Законоучитель р.-катол. испов., ксендзъ **Андренусъ**, Жал. 25 р.

Домопольское Домопольской вол., основано въ 1867 году, пом. въ общественномъ домѣ. На содержаніе училища отпускается 296 р. 50 к. отъ вол.

Учащихся - - - - - 49 м.

Учитель **Петръ Петровичъ Котляровъ**, обуч. въ Динаб. реальн. учил. и имѣетъ званіе учит. начальн. народныхъ училищъ (в. п.). Жал. 120^{р.} и кв.

Балтиновское, Балтиновской волости, основано въ 1868 году, помѣщ. въ общ. домѣ. На содерж. учил. отпущ. 100 рублей изъ государств. казначейства и 306 рублей отъ вол.

Учащихся - - - - - 45 м.
6 д.

Учитель **Никита Ивановичъ Островскій**, ок. к. въ Полоцкой учит. сем. и им. зв. учит. нач. народ. учил. (в. п.). Жал. 150 р. и кв.

Законоучитель р.-катол. исп., ксендзъ **Антоній Воеводскій**. Жал. 25 р.

Новозлободское, Яновской волости, основано въ 1865 году, помѣщ. въ общественномъ домѣ. На содержаніе училища отпускается 181 руб. изъ сбора съ быв. государ. крест. и 350 руб. отъ вол.

Учащихся - - - - - 35 м.
6 д.

Учитель **Игнатій Пилинъ**, окончилъ курсъ въ Полоцкой учительской семинаріи, им. зв. уч. нач. уч. (в. п.). Жал. 150 рублей и кварт.

Законоучитель православнаго исповѣданія, священникъ **Владиміръ Андр. Альбицкій**, окончилъ курсъ въ Витебской духовной сем. Жал. 23 р.

Нерзинское, Нерзинской волости, основано въ 1876 году, помѣщается въ общественномъ домѣ. На содержаніе училища отпускается 400 рублей изъ волости.

Учащихся - - - - - 30 м.

Учитель **Касьянъ Герасимовичъ Сладкевичъ**, ок. курсъ въ Пол. учит. семин., (в. п.). Жал. 200 рублей и кварт.

Михаловское, Михаловской волости, основано въ 1864 г.; помѣщ. въ общ. домѣ. На содерж. училища отпускается 181 р. изъ сбора съ быв. гос. крест. и 300 р. изъ вол.

Учащихся - - - - - 52 м.
7 д.

Учитель **Михаилъ Николаевичъ Степузь**, окончилъ курсъ въ Полоцкой учит. семинаріи съ зв. уч. нач. училищъ (в. п.). Жал. 150 р. и кв.

Законоучитель православнаго исповѣданія, священникъ **Илья Фодоровичъ Борисовичъ**, оконч. курсъ въ Полоцкой духовной семинаріи. Жал. 25 руб.

Ляндскоронское Ляндскоронской вол., основано въ 1857 году, помѣщ.

въ общ. домѣ. На содержаніе училища отпускается 75 рублей изъ государственнаго казначейства и 314 рублей отъ вол.

Учащихся - - - - - 43 м.
3 д.

Учитель Василий Кириллович Ломоносовъ, об. к. въ Пол. уч. сем., съ зв. уч. нач. нар. уч. (в. п.). Жал. 150 р. и кв.

Законоучитель р.-кат. исп., ксендъ Гитвойнъ, Жал. 25 р.

Корсовское, Корсовской волости, основано въ 1885 году, пом. въ наем. домѣ. На содержаніе училища отпускается 100 рублей изъ государственнаго казначейства и 474 р. отъ вол.

Учащихся - - - - - 35 м.
5 д.

Учитель Андрей Бандеръ, имѣеть званіе учителя начальныхъ народныхъ училищъ (в. п.). Жал. 175 р. и кв.

Законоучитель прав. исп., священникъ Михаилъ Борисовичъ, окончилъ курсъ въ Пол. дух. сем. Жал. 25 р.

Законоучитель р.-католич. испов., — вакансія.

Бениславское, Домопольской волости, основано въ 1887 г., помѣщ. въ общ. домѣ и содержится на средства кр.-латышей.

Учащихся - - - - - 30 м.

Учитель Юлій Андреевичъ Гальнинъ, им. зн. уч. нач. нар. учил. (в. лют.). Жал. 250 р.

Швилъбанское, въ имѣніи Швилъбаны, Люцинскаго уѣзда, основано въ 1886 году, пом. въ домѣ помѣщика Зиповьева и содержится на средства крестьянъ-латышей.

Учащихся - - - - - 29 м.
10 д.

Учитель Андрей Ежовичъ, имѣеть званіе учителя сельскихъ учил. (в. л.).

Стружанское, въ им. Стружаны, Люцин. уѣзда, основано въ 1886 г., помѣщ. при Евангелическо-лют. церкви и содержится на средства кр.-латышей

Учащихся - - - - - 18 м.

Учитель Мартинъ-Эдуардъ Браслинъ, им. зв. учит. сел. нач. учил. (в. л.).

Въ Динабургскомъ уѣздѣ,

Прельское, Прельской волости, основано въ 1865 году, пом. въ общ. домѣ. На содерж. учил. отп. 560 р. изъ волости.

Учащихся - - - - - 73 м.
2 д.

Учитель Александръ Павл. Лызловъ, им. зв. учит. нач. нар. учил. (в. п.). Жал. 180 р. и кв.

Законоучитель р.-католич. исп., ксендъ Данюсевичъ.

Варковское, Варковской вол., основано в 1845 году, пом. в общ. домѣ. На содержаніе учил. отп. 495 р. изъ волости.

Учащихся - - - - - 55 м.

Учитель Иванъ Николаевичъ **Шестаевъ**, оконч. курсъ въ Гор. уѣздн. учил., им. зв. учит. нач. учил. (в. п.). Жал. 150 руб. и кварт.

Законоучитель римско-католическій, ксендзъ Андрей **Чечковъ**. Жал. 25 р.

Ясмуйжское, Ясмуйжской вол., основано в 1867 году, помѣщ. в общ. домѣ. На содержаніе училища отпускается 80 руб. изъ государ. казнач. и 276 р. изъ волости.

Учащихся - - - - - 35 м.

Учитель Тарасій Герасимовичъ **Усачевъ**, ок. к. въ Пол. учит. семина. (в. п.). Жал. 200 р. и кв.

Законоучитель рим.-католическій, ксендзъ **Вальчевскій**.

Болуповое, Болупской волости, основано в 1867 году, помѣщ. в общественномъ домѣ. На содержаніе училища отп. 622 р. изъ волости.

Учащихся - - - - - 50 м.

Учитель Яковъ Мартиновичъ **Калкичъ**, имѣетъ зв. учителя начальныхъ народн. учил. (в. п.). Жал. 250 р. и кв.

Законоучитель рим.-католическій, ксендзъ Сильвестръ **Мат. Вейнаровичъ**, восп. в Вилен. рим.-католическомъ дух. сем. Содерж. не получ.

Креславское мужск., Креславской вол., основано в 1864 г., пом. в общ. домѣ. На содерж. училища отпущ. изъ волости 698 руб.

Учащихся - - - - - 43 м.

Учитель Василий **Бобровскій**, восп. в Пол. дух. сем. Жал. 150 р.

Законоучитель рим.-католическій, поч. кан. Юсифъ **Вишневскій**, восп. в Могил. р.-к. дух. сем. Жал. 30 руб.

Креславское женск., Креславской волости, основано в 1871 году, помѣщ. в общ. домѣ. На содержаніе училища отп. 430 р. отъ волости.

Учащихся - - - - - 25 м.

Учительница Екатерина Михайловна **Журавская**, ок. к. въ Пол. обр. пан., им. зв. учит. нач. учил. (в. п.). Жал. 200 р. и кварт.

Законоучит. рим.-католическій, ксендзъ **Вишневскій**, законоучитель Креслав. мужск. учил. Жал. 30 р.

Дагденское, Дагденской волости, основано в 1866 году, помѣщается в общественномъ домѣ. На содержаніе училища отпускается 796 рублей изъ волости.

Учащихся - - - - - 42 м.

Учитель Федоръ Петровичъ **Савицскій**, обучался в Смолен. духовной семинаріи, им. зв. учит. гор. прих. учил. (в. п.). Жал. 190 р. и кв.

Законоучитель рим.-католическій, исповѣданія, ксендзъ Георгій Юсифовичъ **Шацкій**, окончилъ курсъ въ Бѣл. г-ми. Жал. 30 р.

Пом. учит. Ангелина Фед. Савиновская, обучалась в жен. сѣнѣ и Люцин. пр. уч. (в. п.). Жал. 60 р.

Ливненское, Ливненской волости, основано в 1864 году, помѣщ. в общественномъ домѣ. На содержаніе училища отпускается 791 руб. изъ волости.

Учащихся - - - - - 51 м.
1 д.

Учитель Николай Степановичъ Герасимовичъ, окончилъ курсъ в Полюцк. учит. сем. (в. п.). Жал. 200 руб. и кварт.

Законоучитель рим.-катол. исповѣданія, всендѣзъ Іосифъ Наркевичъ, окончилъ курсъ в Крес. р.-к. дух. сем. Жал. 25 р.

Крейцбургское, Крейцбургской волости, основано в 1864 г. пом. в общественномъ домѣ. На содержаніе училища отпускается 50 р. изъ государственнаго казначейства и 1000 р. отъ вол.

Учащихся - - - - - 98 м.

Учитель Дмитрій Гербачевскій, им. зв. учит. город. прих. училищъ. (в. п.). Жал. 170 р. и кв.

Законоучитель рим.-катол. исповѣданія, Кистеръ-Яковъ Аболень.

Ливенгофское, Дубокрайской волости, основано в 1864 году, помѣщ. в общественномъ домѣ. На содержаніе училища отпускается 780 руб. изъ вол.

Учащихся - - - - - 68 м.

Учитель Иванъ Адольфовичъ Трейденъ, окончилъ курсъ в Попевѣжск. учительской сем. (в. п.). Жал. 150 р. и кв.

Законоучитель р.-к. испов., всендѣзъ Ярославскій, ок. курсъ в р.-катол. дух. сем. Жал. 25 р.

Унгермуйжское, Унгермуйж. вол., основано в 1864 году, пом. в общ. номъ домѣ. На содерж. учил. отп. 1102 р. изъ волости.

Учащихся - - - - - 79 м.

Учитель Григорій Любичскій, им. зв. гор. пр. учит. (в. п.). Жал. 150 р. и кв.

Законоучитель лютер. испов., вист. Петръ Апсень, обучался в вист. сем. Жал. 25 р.

Банинское, Капинской волости, основано в 1873 году, помѣщается в общ. домѣ. На содержаніе училища отпускается 55 р. изъ государ. казнач. и 610 р. изъ волости.

Учащихся - - - - - 49 м.

Учитель Леонъ Васильевичъ Голымовъ, ок. к. в Пол. учит. шв., им. зв. учит. нач. нар. учил. (в. п.). Жал. 175 р. и кв.

Законоучитель р.-к. испов., всендѣзъ Іосифъ Сидановичъ. Жал. 25 р.

Малиновское, Малиновской вол., основано в 1864 году, пом. в общ.

домѣ. На содерж. учил. отп. 181 р. изъ сбора съ бывшихъ государ. крест. и 1392 руб. 50 к. отъ вол.

Учащихся - - - - - 85 м.

Учитель Иосифъ Николаевичъ Варановскій, оконч. в. въ Пол. учил. сем. (в. п.). Жал. 200 р. и кв.

Учитель парал. кл. Кондратій Косьмичъ Антоневичъ, ок. к. въ Пол. учит. сем. Жал. 180 р. и кв.

Законоучитель прав. исп. свящ. Василій Купаловъ, студентъ Витеб. дух. сем. Жал. 25 р.

Законоучитель р.-католич. исп., ксендзь Іосифъ Гудовскій - Жал. 30 р.

Ужвалдское, Ужвалдской волости, основано въ 1864 году, помѣщается въ общ. домѣ. На содерж. учил. отп. 181 р. изъ сбора съ бывшихъ госуд. крест. и 1337 р. 35 к. изъ вол.

Учащихся - - - - - 114 м.

Учитель Михаилъ Герасимовичъ Яскевичъ, ок. к. въ Пол. учит. сем. (в. п.). Жал. 200 р. и кв.

Законоучитель прав. исп., священникъ Василій Федоровичъ Назаревскій, ок. к. въ Смолен. дух. сем. Жал. 25 р.

Младшій учитель Даниилъ Степановичъ Бѣлавскій, ок. к. въ Пол. учит. сем. Жал. 150 р. и кв.

Законоучитель р.-католич. исп., ксендзь Іосифъ Гудовскій, ок. к. въ Минск. дух. сем. Жал. 25 р.

Изабѣлинское, Изабѣлинской волости, основано въ 1870 году, пом. въ общ. домѣ. На содерж. учил. отп. 770 р. изъ вол.

Учащихся - - - - - 41 м.

Учитель Андрей Чеведаевъ, ок. к. въ Пол. учит. сем. (в. п.). Жал. 190 р. и кв.

Законоучитель р.-католич. исп., ксендзь Ковкевичъ. Жал. 30 р.

Осуньское, Осуньской волости, основано въ 1870 году, помѣщается въ общ. домѣ. На содерж. учил. отп. 181 р. изъ сбора съ бывш. госуд. крест. и 608 р. отъ вол.

Учащихся - - - - - 52 м.

Учитель Иванъ Бородаковъ, окончилъ курсъ въ Полоцкой учит. семина. (в. п.). Жал. 150 р. и кв.

Законоучитель р.-католич. исповѣданія, ксендзь Игнатій Шидловскій. Жал. 30 р.

Въ Рѣжицкомъ уѣздѣ.

Велюнское, Велюнской волости, основано въ 1866 году, помѣщ. въ общественномъ домѣ. На содержаніе училища отпускается 80 р. изъ государственнаго казначейства и 210 р. изъ вол.

Учащихся - - - - - 35 м.
8 д.

Учитель Косьма Яковлевич **Портаев**, ок. к. въ Пол. учит. сем., съ зв. учит. нач. народ. учил. (в. п.). Жал. 200 р. и кв.

Законоучитель р.-к. испов., ксендзъ **Михаилъ Яковлевъ Пшотровскій**. Жал. 25 р.

Варшавское, Варшавской волости, основано въ 1866 году, пом. въ общественномъ домѣ. На содержаніе училища отпускается 40 р. изъ госуд. казн. и 350 р. изъ вол.

Учащихся - - - - - 48 м.
2 д.

Учитель **Кирилл Семен. Кушневъ**, окончилъ курсъ въ Пол. учит. сем. (в. п.). Жал. 150 р. и кв.

Законоучитель р.-к. испов.,—вакансія.

Стернянское, Стернянской волости, основано въ 1866 году, помѣщ. въ общественномъ домѣ. На содержаніе училища отп. 75 р. изъ государ. казн. и 320 руб. изъ волости.

Учащихся - - - - - 46 м.
6 д.

Учитель **Михаилъ Николаевичъ Баллодъ**, им. зв. учител. сел. нач. училищъ. (в. п.). Жал. 200 р. и кв.

Законоучитель р.-к. испов., ксендзъ **Іосифъ Свѣницкій**, оконч. к. въ р.-католич. дух. сем. Жалов. 25 р.

Голянское Голянской волости, основано въ 1866 году, помѣщается въ общественномъ домѣ. На содержаніе учил. отп. 75 р. изъ госуд. казнач. и 350 руб. изъ волости.

Учащихся - - - - - 48 м.
4 д.

Учитель **Егоръ Ермолаевичъ Луппа**, ок. к. въ Пол. учит. сем. (в. п.). Жалов. 175 руб. и кв.

Законоучитель р.-к. испов., ксендзъ **Семень Миссюка**, оконч. курсъ въ р.-католич. дух. сем. Жал. 25 р.

1-е Тиснадское, 1-й Тиснадской волости, основано въ 1866 году, пом. въ общественномъ домѣ. На содержаніе училища отп. 42 руб. изъ госуд. казн. и 315 р. изъ вол.

Учащихся - - - - - 44 м.
4 д.

Учитель **Ома Яковлевичъ Шинулъ**, окончилъ курсъ въ Полоцкой учит. сем. (в. п.). Жал. 190 р. и кв.

Законоучитель рим.-католич. испов.,—вакансія.

2-е Тиснадское, 2-й Тиснадской волости, основано въ 1863 году, пом. въ общ. домѣ. На содерж. учил. отп. 309 р. изъ вол.

Учащихся - - - - - 43 м.
4 д.

Учитель **Петръ Осиповичъ Поддѣлуевскій**, ок. в. въ Пол. учил. сем. Жал. 200 рублей

Законоучитель прав. испов.,—вакансія. Жал. 25 руб.

Вайвадовское, Вайвадовской волости, основано зъ 1863 году, пом. въ общественномъ домѣ. На содержаніе училища отпускается 50 р. госуд. казначейства и 295 р. отъ волости.

Учитель Петръ Ивановичъ Зараховскій, об. курсъ въ Пол. учит. сем. (в. п.). Жал. 200 р. и кв.

Законоучитель р.-католич. исповѣданія, ксендзь Фердинандъ Игнатьевичъ Смильевичъ, окончилъ курсъ въ Минской р.-католич. духовной семинаріи. Жал. не получ.

Андрепненское, Андрепненской вол., основано въ 1860 г., помѣщ. въ общ. домѣ. На содерж. учил. отп. 125 р. изъ госуд. казн. и 470 рублей изъ волости.

Учащихся - - - - - 46 м.

Учитель Март. Калнинъ, имѣеть званіе учит. начальныхъ народныхъ училищъ (в. п.). Жал. 175 р. и кв.

Законоучитель р.-католич. испов., ксендзь Рафаилъ Можейко, окончилъ курсъ въ Могил. р.-католич. дух. сем.

Солуіонское, Солуіонской волости, основано въ 1866 году, помѣщ. въ общ. домѣ. На содерж. учил. отп. 33 р. изъ госуд. казнач. и 438 р. изъ волости.

Учащихся - - - - - 43 м.
2 д.

Учитель Прохоръ Муравскій, оконч. курсъ въ Пол. учил. семинаріи (в. п.). Жал. 150 р. и кв.

Законоучитель р.-католич. исп., ксендзь Ковалевскій, имѣеть наперстный крестъ и мед. въ память войны 1853—1856 гг. Жал. 25 р.

Воземуйжское, Воземуйжской вол., основано въ 1863 г., помѣщ. въ общ. домѣ. На содерж. учил. отпущ. 370 руб. изъ волости.

Учащихся - - - - - 35 м.
2 д.

Учитель Поташій Савченко, им. зв. учит. нач. народныхъ училищъ (в. п.). Жал. 150 р. и кв.

Законоучитель р.-к. исп., ксендзь Пржіалковскій, об. курсъ въ Мин. р.-к. дух. сем., имѣеть наперстный крестъ и медаль въ память войны 1853—1856 гг. Жал 25 р.

Ильвенбергское, Кульневской волости, основано въ 1864 году, пом. въ общ. домѣ. На содерж. учил. отп. 55 руб. изъ госуд. казн. и 238 руб. изъ волости.

Учащихся - - - - - 42 м.

Учитель Николай Яковлевичъ Рыбаковъ, об. к. въ Пол. уч. сем. (в. п.). Жал. 150 р. и кв.

Законоучитель прав. исп., священникъ Іоаннъ Ивановичъ Щербинскій, об. к. въ Пол. дух. сем. Жал. 25 р.

Борховское, Борховск. волости, основано в 1867 г. оду, пом. в общ. домѣ. На содерж. учил. отп. 71 рубль изъ госуд. казн. и 270 руб. отъ волости.

Учащихся - - - - - 30 м.
1 д.

Учитель Степанъ Путнановъ, ок. к. в. в. Пол. учит. сем. (в. п.). Жал. 150 р. и кв.

Законоучитель р.-к. испов., ксендзъ Юсифъ Ивановичъ Ведловичъ, ок. курсъ в. Могилевско-Мин., р.-катол. дух. сем. Жал. 25 р.

Розентовское, Розентовск. вол., основано в 1873 г., помѣщ. в общ. домѣ. На содержан. учил. отп. 25 р. изъ госуд. казн. и 327 рублей 50 к. отъ волости.

Учащихся - - - - - 32 м.
1 д.

Учитель Василий Пр. Брусененковъ, ок. к. в. Пол. учит. сем. съ вв. уч. нач. уч. (в. п.). Жал. 175 р. и кв.

Законоучитель р.-к. испов., ксендзъ Антоній Квашевичъ, оконч. курсъ в. р.-катол. дух. сем. Жал. 25 р.

Ковнатское, Ковнатской волости, основано в 1864 году, помѣщ. в общ. домѣ. На содерж. учил. отп. 70 р. изъ государствен. казначейства и 254 р. отъ вол.

Учащихся - - - - - 24 м.

Учитель Александръ Егоровичъ Савицкий, ок. к. в. Пол. учит. сем. (в. п.). Жал. 150 р. и кв.

Законоучитель р.-катол. испов., ксендзъ Гервинскій, обучался в Шавел. гимн. Жал. не получаетъ.

Узульмуйжское, Узульмуйжской волости, основано в 1870 г., пом. в общ. домѣ. На содерж. учил. отп. 80 р. изъ госуд. казн. и 286 р. отъ волости.

Учащихся - - - - - 31 м.

Учитель Осипъ Петровичъ Молстовъ, ок. к. в. Поневѣж. учит. сем. (в. п.). Жал. 155 р. и кв.

Законоучитель р.-катол. исп., ксендзъ Станевичъ, окончили курсъ в. Минско-Могил. духовн. сем. Жал. не получаетъ.

Въ Себежскомъ уѣздѣ.

Сутоковское, Сутоковской волости, основано в 1865 году, пом. в общ. домѣ. На содерж. учил. отп. 80 р. изъ госуд. казн. и 261 р. изъ вол.

Учащихся - - - - - 35 м.
3 д.

Учительница Елена Петровна Можанская, ок. к. в. Пол. учил. дѣв. дух. зв. (в. п.). Жал. 155 р. и кв.

Законоучитель прав. исп., священникъ Андрей Бударцевъ, оконч. к. въ Пол. дух. сем. Жал. 25 р.

Залосѣмовое, Каменской волости, основано въ 1865 году, пом. въ общ. домѣ. На содерж. отп. 55 р. изъ гос. казн. и 309 р. отъ вол.

Учащихся - - - - - 56 м.

Учительница Евфросинья Васильевна Емельяновичъ, ок. к. въ Полоц. учил. дѣв. дух. зв. (в. п.), Жал. 150 р. и кв.

Законоучитель прав. жса., священникъ Федоръ Ивановичъ Ульскій, ок. к. въ Полоцк. дух. сем. Жал. 25 р.

Могиланское, Могиланской волости, основано въ 1865 г., пом. въ общ. домѣ. На содерж. учил. отп. 75 р. изъ гос. казн. и 241 р. отъ вол.

Учащихся - - - - - 40 м.
1 д.

Учитель Яковъ Александровичъ Булановъ, им. зв. учиг. нач. народ. уч. (в. п.). Жал. 150 р. и кв.

Законоучитель прав. исп., священникъ Иаковъ Дмитриевичъ Медвѣдковъ, ок. к. въ Смаленской дух. сем. Жал. 25 р.

Томсианское, Томсианской волости, основано въ 1865 году, помѣщ. въ общ. домѣ. На содерж. учил. отпущ. 55 рублей изъ государств. казначейства и 366 рублей отъ вол.

Учащихся - - - - - 55 м.

Учитель Діонисій Доброхотовъ, окончилъ к. въ Полоцкой учиг. сем. (в. п.). Жал. 150 р. и кв.

Законоучитель прав. исп., священникъ Іоаннъ Нарбутъ, оконч. к. въ Вит. дух. сем. Жал. 25 р.

Синозерское, Синозерской волости, основано въ 1867 году, помѣщ. въ общественномъ домѣ. На содержаніе училища отпускается 115 руб. изъ госуд. казнач. и 212 руб. отъ вол.

Учащихся - - - - - 31 м.
2 д.

Учитель Иванъ Енафр. Семилѣтовъ, имѣетъ званіе учиг. начальн. нар. училищъ (в. п.). Жал. 150 рублей.

Законоучитель православнаго исповѣданія, священникъ Дмитрій Чистовскій, окончилъ курсъ въ Полоцкой духовной сем. Жал. 25 р.

Бидцовское, Бидцовой волости, основано въ 1860 году, помѣщается въ общественномъ домѣ. На содержаніе училища отпускается 55 рублей изъ госуд. каз. и 474 рубля изъ волости.

Учащихся - - - - - 75 м.
3 д.

Учитель Петръ Амосовичъ Лопатневъ, окончилъ к. въ Пол. бр. школъ (в. п.). Жал. 200 р. и кв.

Законоучитель православнаго исповѣданія, священникъ Николай Ант. Нижомовичъ, ок. к. въ Пол. дух. сем. Жал. 25 р.

Езерійское, Езерійской волости, основано въ 1864 году, помѣщ. въ общ. домѣ. На содержаніе училища отпускается 181 р. изъ сбора съ бывш. госуд. крест. и 129 р. отъ волости.

Учащихся - - - - - 44 м.
3 д.

Учительница Анастасія Николаевна Никифоровская, ок. в. въ Пол. жен. учил. дѣв. дух. зв. (в. п.). Жал. 150 р. и кв.

Законоучитель православнаго исповѣданія, священникъ Никифоръ Еф. Спасовій, ок. в. въ Пол. дух. сем. Жал. 25 р.

Загорское, Шумихинской вол., основ. въ 1865 году, помѣщ. въ общ. домѣ. На содерж. учил. отп. 181 руб. изъ сбора съ бывш. госуд. крест. и 115 р. отъ волости.

Учащихся, - - - - - 20 м.
2 д.

Учитель Терентій Воловашко, окончивъ курсъ въ Пол. учит. семинаріи (в. п.). Жал. 150 р. и кв.

Законоучитель прав. испов., священникъ Тарасій Яковлевичъ Никифоровскій, ок. в. въ Пол. дух. сем. Жал. 25 р.

Чайкинское, Жанвильской волости, основано въ 1858 году, помѣщ. въ общественномъ домѣ. На содержаніе училища отпускается 75 рублей изъ сбора съ бывш. госуд. крест. и 255 р. изъ волости.

Учащихся - - - - - 42 м.

Учитель Федоръ Константиновичъ Древдецкий, ок. курсъ въ Пол. учит. семинаріи (в. п.). Жал. 150 р. и кв.

Законоучитель православнаго исповѣданія, священникъ Сергѣй Федоровичъ Лузгинъ, окон. курсъ въ Вит. дух. сем. Жал. 25 р.

Соинское, Соинской волости, основано въ 1865 году, помѣщается въ общ. домѣ. На содержаніе училища отпускается 75 р. изъ государственнаго казначейства и 290 р. отъ волости.

Учащихся - - - - - 37 м.
7 д.

Учитель Леонтій Федот. Никифимъ, оконч. в. въ Пол. учит. семинаріи (в. п.). Жал. 150 р. и кв.

Законоучитель православнаго исповѣданія, священникъ Михаилъ Мар. Вилиновій, ок. курсъ въ Полоцк. духовной семинаріи. Жал. 25 р.

Долосчанское, Долосчанской вол., основано въ 1876 г., пом. въ общ. домѣ. На содержаніе учил. отпускается 75 р. изъ гос. каз. и 204 р. изъ вел.

Учащихся - - - - - 36 м.

Учительница Елена Григорьевна Бущина, ок. в. въ Вит. жен. гимн. (в. п.). Жал. 150 рублей и кв.

Законоучитель православнаго исповѣданія, священникъ Лавръ Профр. Рансовъ, оконч. курсъ въ Владим. духовной семинаріи. Жал. 25 р.

Глембочинское Глембочинской волости, основано въ 1880 году, помѣщается въ общ. домѣ. На содерж. учил. отп. 75 р. изъ государственн. казнач. отъ вол. 383 р.

Учащихся - - - - - 36 м.
3 д.

Законоучитель и учитель **Василій Савицкій**. ок. к. въ Витеб. дух. сем. (в. п.). Жал. 175 р. и кв.

Нищанское, Аншинской волости, основано въ 1865 году, помѣщается въ общественномъ домѣ. На содержаніе училища отпускается 75 рублей изъ государственнаго казначейства и 270 р. отъ волостей.

Учащихся - - - - - 46 м.

Учительница **Марія Яковлевна Игнатовичъ**, окончила курсъ въ Пол. уч. дѣв. дух. зв. (в. п.). Жал. 170 р. и кв.

Законоучитель прав. испов., священникъ **Іаковъ Игнатовичъ**, оконч. курсъ въ Пол. дух. сем. Жал. 25 р.

Прихабское, Прихабской волости, основано въ 1867 году: пом. в общественномъ домѣ. На содержаніе училища отпускается 92 р. изъ госуд. казнач. и 228 р. отъ волости.

Учащихся - - - - - 53 м.

Учитель **Александръ Васил. Михайловскій**. ок. к. въ Пол. учит. сем., (в. п.). Жал. 150 р. и кварт.

Законоучитель православнаго исповѣданія, священникъ **Александръ Збродовскій**, окончилъ курсъ въ Полоцкой духовной сем. Жал. 25 р.

Чернейское, Чернейской волости, основано въ 1886 году, помѣщается въ общественномъ домѣ. На содержаніе учил. отпускается 85 руб. изъ госуд. казначейства и 672 руб. отъ волости.

Учащихся - - - - - 40 м.

Законоучитель и учитель **Михаилъ Васильев. Нимифоровскій**, оконч. курсъ въ Вит. дух. семинаріи (в. п.). Жал. 200 р. и квар;

Въ Дриссенскомъ уѣздѣ.

Каменское Каменской волости, основано въ 1864 году, помѣщается въ общественномъ домѣ. На содержаніе училища отпускается 125 р. изъ государственнаго казначейства и 153 р. изъ волости.

Учащихся - - - - - 51 м.
7 д.

Учительница **Варвара Фом. Зажржевская**, восп. Вит. дѣт. пріюта, им. званіе учител. сел. прих. и начальныхъ народныхъ учил. (в. п.). Жал. 150 р. и кварт.

Законоучитель православнаго исповѣданія, священникъ **Василій Ивановичъ Богдановичъ**, окончилъ курсъ въ Вит. дух. сем. Жал. 25 р.

Освѣтское мужск., Освѣтской вол., основано въ 1864 году, пом. въ общ. домѣ. На содержаніе учил. отп. 75 р. изъ гос. казн. и 240 р. изъ вол.

Учащихся - - - - - 45 м.

Учитель Игнатій Ѳеодор. **Хруцкий**, оконч. курсъ въ Полоцкой учител. сем. (в. п.). Жал. 150 руб. и кварт.

Законоучитель православ. исп., протоіер. Андрей Альбицкий, ок. в. въ Тверск. дух. сем. Жал. 25 р.

Освѣтское женск. Освѣтской волости, основано въ 1828 году, пом. въ домѣ Гильзено-Шадурскаго безпл. На содержаніе училища по дух. зав. пом. Гильзена отпускается изъ доход. съ им. Освѣт 1250 р.

Учащихся - - - - - 19 м.

Надзирательница и учительница, жена колі ассес. Екатерина Михайловна Чернова, ок. в. въ Вит. жен. гимн. (в. п.). Жал. 200 р. и кв.

Законоучитель рим.-католич. исп., всендѣзь Леопольдъ Буклава, ок. в. въ Минск. дух. сем. Жал. 25 р.

Цервовнянское, Игналинской волости, основано въ 1865 году, пом. въ общественномъ домѣ. На содержаніе училища отп. 75 р. изъ госуд. казн. и 180 р. изъ волости.

Учащихся - - - - - 34 м.
1 д.

Учительница Анна Аврааміевна **Лавровская**, ок. в. въ Пол. жен. учил. дѣв. дух. зв. (в. п.). Жал. 150 р. и кв.

Законоучитель православнаго исповѣданія, священникъ Николай Григорьевичъ **Варцевскій**, оконч. курсъ въ Полоцкой духовн. семина. Жал. 25 р.

Классицкое, Классицкой волости, основано въ 1842 году, пом. въ общ. домѣ. На содерж. училища отпущ. 75 р. изъ госуд. казн. и 170 р. изъ волости.

Учащихся - - - - - 51 м.
7 д.

Учитель Иванъ **Піотровичъ**, им. зв. учт. сел. прих. учил. (в. п.). Жал. 150 р. и кв.

Законоучитель прав. испов., священникъ Георгій Никіфоровичъ **Лузгинъ**, ок. в. въ Пол. дух. сем. Жал. 25 р.

Сарьянское, Сарьянской волости, основано въ 1866 году, помѣщ. въ общ. домѣ. На содержаніе училища отп. 95 р. изъ госуд. казнач. и 190 р. изъ волости.

Учащихся - - - - - 36 м:

Учитель Иванъ **Навицкий**, ок. в. въ Пол. учительской семинаріи. (в. п.). Жал. 150 р. и кварт.

Законоучитель прав. исп., священникъ Іаковъ **Жиглевичъ**, ок. в. въ Вит. дух. сем. Жал. 25 р.

Забѣльское, Филиповской волости, основано въ 1862 году, помѣщается въ

общественномъ домѣ. На содержаніе училища отпускается 181 р. изъ сбора съ бывш. госуд. крест. и 233 р. отъ общества.

Учащихся - - - - - 46 м.
4 д.

Учительница Надежда Кал. Савицкая, ок. к. въ Пол. жен. учил. дѣв. дух. зв. (в. п.). Жал. 275 р. и кв.

Законоучитель прав. исп., священникъ Николай Пригоровскій, ок. к. въ Вит. дух. сем. Жал. 25 р.

Зябинское, Зябинской вол., основано въ 1864 году, пом. въ общ. домѣ. На содерж. учил. отп. 75 р. изъ госуд. казн. и 200 р. изъ волости.

Учащихся - - - - - 36 м.
1 д.

Учительница Валентина Ксаверьевна Аузбиковичъ, ок. к. въ Вит. жен. гимн. Жал. 150 р. и кв.

Законоучитель прав. исп., священникъ Федоръ Ивановичъ Словецкій, конч. курсъ въ Пол. дух. сем. Жал. 25 р.

Юховичское, Юховичской волости, основано въ 1863 году, помѣщается въ общ. домѣ. На содерж. учил. отп. 105 р. изъ госуд. казн. и 206 р. изъ вол.

Учащихся - - - - - 32 м.
3 д.

Учитель Леонтій Войтковичъ ок. к. въ Пол. уч. сем. (в. п.). Жал. 150 р. и кв.

Законоучитель прав. исп., священникъ Николай Извольскій, ок. к. въ Вит. дух. сем. Жал. 25 р.

Сушковское, Сушковской волости, основано въ 1878 году, помѣщается въ общ. домѣ. На содерж. учил. отп. 75 р. изъ госуд. казн. и 360 руб. изъ вол.

Учащихся - - - - - 33 м.

Учительница Надежда Васильевна Пасковская, ок. к. въ Пол. жен. уч. дѣв. дух. зв. (в. п.). Жал. 150 р. и кв.

Законоучитель прав. исп., — вакансія.

Тобольковское, Тобольковской волости, основано въ 1879 году, помѣщ. въ обществ. домѣ. На содержаніе училища отпускается 75 р. изъ гос. казн. и 336 р. изъ общ.

Учащихся - - - - - 30 м.
4 д.

Учительница Анастасія Фед. Невадина, им. зв. уч. нач. уч. (в. п.). Жал. 150 р. и кв.

Законоучитель прав. исп., свящ. Александръ Петровичъ Вышелесскій, ок. к. въ Полоцк. дух. сем. Жал. 25 р.

Юстиниановское, Юстиниановской волости, основано в 1881 г., пом. в общ. домѣ. На содерж. учил. отп. 70 рублей изъ гос. казн. и 183 р. отъ волости.

Учащихся - - - - - 29 м.
6 д.

Учительница Анастасія Потровна Чухлѣдова, ок. к. въ Вит. женской гимназiи. (в. п.). Жал. 150 р. и кв.

Законоучитель прав. исп., священникъ Александръ Гавр. Вышеяѣвскій, ок. к. въ Пол. дух. сем. Жал. 25 р.

Кожановичское, Юховичской волости, основано в 1865 г.; помѣщ. въ общ. домѣ. На содерж. училища отпускается 75 р. изъ гос. казн. и 180 р. изъ вол.

Учащихся - - - - - 32 м.

Учитель Василій Кузмичевъ, окончилъ курсъ въ Полоцкой учит. семинарiи. (в. п.). Жал. 150 р. и кв.

Законоучитель православнаго исповѣданiя, священникъ Евстафiй Кушнинъ, оконч. курсъ въ Полоцкой духовной семинарiи. Жал. 25 руб.

Семеновское Стрижикской волости, основано в 1886 г., пом. въ общественномъ домѣ: На содержанiе училища отпускается 105 р. изъ гос. казн. и 290 р. изъ вол.

Учащихся - - - - - 32 м.
2 д.

Учитель Федоръ Ивановичъ Степановъ, ок. курсъ въ Пол. учительской семин. (в. п.). Жал. 150 рублей и кварт.

Законоучитель прав. исп., священникъ Александръ Кузьменко, окончилъ курсъ въ Пол. дух. сем. Жал. 25 р.

Замошанское, Замошанской волости, основано в 1887 году, помѣщ. въ общ. домѣ. На содержанiе училища отпускается 100 рубля изъ государ. казн. и 75 отъ волости.

Учащихся - - - - - 21 м.

Учительница Зиновiя Павл. Залѣсская, им. зв. уч. нач. училищъ. (в. п.). Жал. 150 р. и кв.

Законоучитель, — вакансiя.

Дерновичское, Дерновичской волости, основано в 1864 году, пом. въ общ. домѣ. На содержанiе училища отпускается 175 рублей изъ государств. казначейства и 135 рублей отъ вол.

Учащихся - - - - - 35 м.

Учительница Зинаида Федор. Нездачина, ок. к. въ Пол. жен. училищѣ дѣл. дух. зв. (в. п.). Жал. 150 р. и кв.

Законоучитель прав. исп., священникъ Александръ Василій Григорьевичъ Борщевскiй, ок. к. въ Вит. дух. сем. Жал. 25 р.

С В Ъ Д Ъ Н І Я

о мѣстечкахъ, находящихся въ Витебской уѣб.

Въ Витебскомъ уѣздѣ.

Названія мѣстечекъ.	Въ какомъ станѣ находятся.	Въ чьемъ владѣнн мѣстечкн.	Число жителей.		Разстоянн въ верстахъ.	
			Мужск. пола.	Женск. пола.	Отъ г. Витебска.	Отъ уѣзднаго города.
Яновичи.	4 ст.	Принадлежитъ помѣщику Іосифу Омичу Богдановичу.	Хрис. 93 Евр. 798	105 903	35	—
Колышнн	тоже.	Принадлежитъ помѣщику Михаилу Францеву Лиссовскому.	Хрис. 110 Евр. 547	105 645	50	—

Въ Велижскомъ уѣздѣ.

Ильино.	1 ст.	Вовладѣнн наследниковъ помѣщика Фонъ-Баумгартенъ.	339	349	133	Велижа 53
Усвятъ.	4 ст.	Генераль-адъютанта, графа Петра Александровича Шувалова.	863	872	80	Велижа 38 $\frac{1}{4}$

Въ Динабургскомъ уѣздѣ.

Дагда.	—	Помѣщика Болеслава Казимірова Буйницкаго.	324	343	241 $\frac{1}{2}$	78 $\frac{1}{2}$
--------	---	---	-----	-----	-------------------	------------------

Креславка	—	Графа Евгения Плятеръ-Зиберга.	1857	1845	205	44
Вышши.	—	Помѣщика Станислава Моля.	180	182	246	27
Прель.	—	Помѣщика, барона Унтеръ-Штермбергъ.	615	568	294	50
Крейцбургъ.	—	Помѣщика, барона Николая Нико-	1276	1281	328	88
Ливенгофъ.	—	лаевича Корфа.	580	560	300	56
Глазманка.	—		1031	960	344	99

Въ Дриссенскомъ уездѣ.

Николаево.	1 ст.	Во владѣнн помѣщика Готлиба Сверста.	234	215	155	Дрисск. 32
Водылицы.	тоже.	Во владѣнн казны.	280	270	150	20
Юховичи.	тоже.	Во владѣнн купца Владимира Федорова Креймберга.	220	200	179	60
Освѣй.	2 ст.	Во владѣнн помѣщика Владислава Николаевича Шадурскаго.	703	792	190	83
Кохановичи	тоже.	Во владѣнн камеръ-юнкера двора Его Императорскаго Величества Игнатія Евстафьевича Храповицкаго.	31	35	172 $\frac{1}{2}$	15 $\frac{1}{2}$
Придруйскъ	3 ст.	Во владѣнн помѣщика Евгения Михоша.	377	370	211	35
Росжа.	тоже.	Во влад. пом. Игнатія Лопатинскаго.	305	334	199	23

Въ Лепельскомъ уездѣ.

Вѣшенковичи.	1-го стана,	Графа Хребтовича.	1555	1334	60	Полоцка. 53
Вочейново.		Помѣщика Цѣхановедскаго	348	376	79	34
Удла.		Помѣщ. Реутта.	878	928	8	—

Ушачь.	2-го С Т А Н А.	Графа Плятера.	435	473	145	Полоцка. 35
Воронечь.		Помѣщика Лисовскаго.	92	90	130	53
Заскоржи.		Помѣщика Корсава.	21	17	124	57
Вѣтрино.		Пржесепцаго и Глинской.	74	75	133	65
Орѣховно.		Забѣлю.	100	105	147	61
Бабьиничи.		Помѣщика Томошевича.	228	221	151	55
Кубличи.		Половина во владѣнн вазны, а вторая половина во владѣнн помѣщика Зенона Зеновича.	412	394	160	44
Селнице.		Помѣщика Ширинна.	31	47	153	47
Пышно.		Помѣщика Щитта	70	76	129	16
Кажель.		Помѣщцы Терезин Ширинь.	418	410	95	16 $\frac{1}{2}$
Чапичини.	Помѣщика Володковича.	2106	2186	95	30	

Въ Полоцкомъ уездѣ.

Осрокотно.	1	Во владѣнн помѣщика им. Мосаржъ 1-е барона Розена и часть крестьянъ Ловожской волости.	411	427	40	Полоцка. 60
Эггмань.	2	Помѣщика Ивана Андреевича Безперчаго.	122	131	111	$\frac{1}{8}$ версты черезъ рѣку Занадную Двину.
Гомель.	тоже.	Помѣщцы Софін Прокофьевны Миссуно и наследникъ ея, а также Адама Карловича Маевскаго.	98	94	134	34

Въ Рѣжицкомъ уѣздѣ

Ковнаты.	1 ст.	Крестьянъ: Никифора и Павла Крутовыхъ.	22	35	407	52
Валиюжы.	2 ст.	Малолѣтнихъ наследниковъ покойнаго помѣщика Станислава Викентьевича Яновскаго.	249	308	352	28
Вареланы.	тоже.	Малолѣтней княжны Терези Сангушко.	604	640	367	43
Малто.	3 ст.	Помѣщика Игнатія Яновскаго.	57	63	322	25
Исеровка.	тоже.	Помѣщцы Эмили Фонъ-Кернъ.	16	18	319	22
Рыбиничи.	тоже.	Тайнаго совѣтника Станислава Кербеза.	125	169	320	46

свѣдѣнія

о почтовыхъ трактахъ, конторахъ, отдѣленіяхъ,
станціяхъ, и о движеніи корреспонденцій по Ви-
тебской губерніи.

С В Ъ Д

О ПОЧТОВЫХЪ ТРАКТАХЪ, КОНТОРАХЪ, ОТДѢЛЕНІЯХЪ, СТАН

Названіе трактовъ и почтовыхъ конторъ, отдѣленій и станцій.	Разстояніе.			Какого рода корреспонденція.
	Отъ губернскаго города.	Отъ уѣзднаго города.	Отъ сосѣдней станціи.	
Т Р А К Т Ъ 1-й <i>Изъ Витебска въ Островъ.</i> Витебскъ, почтовая контора.	„	„	„	Всякаго рода
Буяны, (они же Боровляны) почтовая станція,	17 ³ / ₄	17 ³ / ₄	17 ³ / ₄	Всякаго рода
Городождъ, почтовая контора и телеграфная станція:	37	„	19 ¹ / ₄	Всякаго рода
Бузьмино, почтовая станція.	55 ¹ / ₄	18 ¹ / ₄	18 ¹ / ₄	Всякаго рода
Рудня, почтовая станція.	75 ¹ / ₄	38 ¹ / ₄	20	Всякаго рода

В Н І Я

ціяхъ и о движеніи корреспонденціи по Витебской губ.

На какой трактъ и въ какой день отправляется корреспонденція.	Съ какого тракта и въ какой день получается корреспонденція.
<p>1. На Динабургскій, Орловскій и Могилевскій тракты почты отправляются ежедневно.</p> <p>2. На Островскій: обыкновенныя—по понедѣльникамъ, средамъ и пятницамъ, а одноконныя—по вторникамъ, четвергамъ и субботамъ.</p> <p>3. На Велижскій: обыкновенныя—по средамъ и субботамъ, а одноконныя—по понедѣльникамъ и пятницамъ.</p> <p>4. На Лепельскій: обыкновенныя—по вторникамъ и пятницамъ, а одноконныя—по воскресеньямъ.</p>	<p>1. Съ Динабургскаго, Орловскаго и Могилевскаго трактовъ почты получаются ежедневно.</p> <p>2. Съ Островскаго: обыкновенныя—по средамъ, пятницамъ и воскресеньямъ, а одноконныя—по вторникамъ, четвергамъ и субботамъ.</p> <p>3. Съ Велижскаго: обыкновенныя—по четвергамъ и воскресеньямъ, а одноконныя—по вторникамъ и субботамъ.</p> <p>4. Съ Лепельскаго: обыкновенныя—по вторникамъ и пятницамъ; а одноконныя—по воскресеньямъ.</p>
<p>1. На Витебскій: обыкновенныя—по средамъ, пятницамъ и воскресеньямъ, а одноконныя—по вторникамъ, четвергамъ и субботамъ.</p> <p>2. На Островскій: обыкновенныя—по понедѣльникамъ, средамъ и пятницамъ, а одноконныя—по вторникамъ, четвергамъ и субботамъ.</p>	<p>1. Съ Витебскаго: обыкновенныя—по понедѣльникамъ, средамъ и пятницамъ, а одноконныя—по вторникамъ, четвергамъ и субботамъ.</p> <p>2. Съ Островскаго обыкновенныя—по средамъ, пятницамъ и воскресеньямъ, а одноконныя—по вторникамъ, четвергамъ и субботамъ.</p>
<p>Также какъ и въ Буянахъ.</p>	<p>Также какъ и въ Буянахъ.</p>
<p>Также какъ и въ Городеѣ.</p>	<p>Также какъ и въ Городеѣ.</p>
<p>1. На Витебскій трактъ: обыкновенныя—по средамъ, пятницамъ и воскресеньямъ, а одноконныя—по понедѣльникамъ, средамъ и пятницамъ.</p> <p>2. На Островскій трактъ: обыкновенныя—по понедѣльникамъ, средамъ и пятницамъ, а одноконныя—по вторникамъ, четвергамъ и субботамъ.</p>	<p>1. Съ Витебскаго тракта: обыкновенныя—по понедѣльникамъ, средамъ и пятницамъ, а одноконныя—по вторникамъ, четвергамъ и субботамъ.</p> <p>2. Съ Островскаго тракта: обыкновенныя—по средамъ, пятницамъ и воскресеньямъ, а одноконныя—по понедѣльникамъ, средамъ и пятницамъ.</p>

Невель, почтовая контора и телеграфная станція.	9 ¹ / ₂	"	20	Всякаго рода
Долбиссы, почтовая станція.	116 ¹ / ₂	21	21	Всякаго рода
Линецъ, почтовая станція.	135 ² / ₂	40 ² / ₂	19 ¹ / ₂	Всякаго рода
Зарѣчье, почтовая станція.	155 ² / ₂	52 ¹ / ₂	19 ¹ / ₂	Всякаго рода
Балашево, почтовая станція.	169 ¹ / ₂	74	14	Всякаго рода
Т Р А К Т Ъ 2-й				
<i>Изъ Витебска въ Могилев.</i>				
<i>зуб.</i>				
Витебскъ, почтовая контора.	"	"	"	Всякаго рода
Дыманово, почтовая станція.	17 ² / ₂	17 ² / ₂	17 ² / ₂	Всякаго рода
Т Р А К Т Ъ 3-й.				
<i>Изъ Витебска въ Велижъ.</i>				
Витебскъ, почтовая контора.	"	"	"	Всякаго рода
Кардонъ, почтовая станція.	19 ² / ₂	19 ² / ₂	19 ² / ₂	Всякаго рода

1. На Витебскій трактъ: обыкновенныя—по вторникамъ, четвергамъ и субботамъ, а одноконныя—по понедѣльникамъ, средамъ и пятницамъ.

2. На Островскій трактъ: обыкновенныя—по вторникамъ, четвергамъ и субботамъ, а одноконныя—по средамъ, пятницамъ и воскресеньямъ.

3. На Великолуцкій трактъ: обыкновенныя—по вторникамъ и субботамъ, а одноконныя—по четвергамъ.

1. Съ Витебскаго тракта: обыкновенныя—по вторникамъ, четвергамъ и субботамъ, а одноконныя—по средамъ, пятницамъ и воскресеньямъ.

2. Съ Островскаго тракта: обыкновенныя—по вторникамъ, четвергамъ и субботамъ, а одноконныя—по понедѣльникамъ, средамъ и пятницамъ.

3. Съ Великолуцкаго тракта: обыкновенныя—по понедѣльникамъ и пятницамъ, а одноконныя—по средамъ.

1. На Витебскій трактъ: обыкновенныя—по вторникамъ, четвергамъ и субботамъ, а одноконныя—по понедѣльн., средамъ и пятниц.

2. На Себежскій трактъ: одноконныя—по вторникамъ.

3. На Островскій трактъ: обыкновенныя—по вторникамъ, четвергамъ и субботамъ, а одноконныя—по средамъ, пятницамъ и воскресеньямъ.

1. Съ Витебскаго трактъ: обыкновенныя—по вторник., четвёрг. и субботамъ, а одноконныя—по средамъ, пятницамъ и воскресеньямъ.

2. Съ Себежскаго тракта: одноконныя—по вторникамъ.

3. Съ Островскаго тракта: обыкновенныя—по вторникамъ, четвергамъ и субботамъ, а одноконныя—по понедѣльникамъ, средамъ и пятницамъ.

Смотри трактъ 1-й.

На Витебскій и Могилевскій тракты: обыкновенныя—ежедневно.

Смотри трактъ 1-й.

1. На Витебскій трактъ: обыкновенныя—по четвергамъ и воскресеньямъ, а одноконныя—по вторникамъ и субботамъ.

2. На Велижскій трактъ: обыкновенныя—по средамъ и субботамъ, а одноконныя—по понедѣльникамъ и пятницамъ.

Смотри трактъ 1-й.

Съ Витебскаго и Могилевскаго трактовъ: обыкновенныя—ежедневно.

Смотри трактъ 1-й.

1. Съ Витебскаго тракта: обыкновенныя—по средамъ и субботамъ, а одноконныя—по понедѣльникамъ и пятницамъ.

2. Съ Велижскаго тракта: обыкновенныя—по четвергамъ и воскресеньямъ, а одноконныя—по вторникамъ и субботамъ.

Суражъ, почтово-телеграфное отдѣленіе.	40 ³ / ₄	40 ³ / ₄	21 ¹ / ₂	Всякаго рода
Горховъ, почтовая станція.	62 ¹ / ₂	18 ¹ / ₄	21 ³ / ₄	Всякаго рода
Велижъ, почтовая контора и телеграфная станція.	80 ³ / ₄	"	18 ¹ / ₄	Всякаго рода
Т Р А К Т Ъ 4-й.				
<i>Изъ Витебска въ Делью.</i>				
Витебскъ, почтовая контора.	"	"	"	Всякаго рода
Старое село, почтовая стан- ція.	23 ¹ / ₂	23 ¹ / ₂	23 ¹ / ₂	Всякаго рода
Журиловщина, почтовая стан- ція.	42 ³ / ₄	42 ³ / ₄	19 ¹ / ₄	Всякаго рода
Бѣшенковичи, почтовое те- леграфное отдѣленіе.	59 ³ / ₄	53 ¹ / ₄	17	Всякаго рода

1 На Витебскій трактъ: обыкновенныя—по четвергамъ и воскресеньямъ, а одноконныя—по вторникамъ и субботамъ.

2. На Велижскій трактъ: обыкновенныя—по средамъ и субботамъ, а одноконныя—по понедѣльникамъ и пятницамъ.

3 На Яновичскій трактъ: обыкновенныя—по средамъ и субботамъ.

1. На Витебскій трактъ: обыкновенныя—по четвергамъ и воскресеньямъ, а одноконныя—по вторникамъ и субботамъ.

2. На Велижскій трактъ: обыкновенныя—по средамъ и субботамъ, а одноконныя—по понедѣльникамъ и пятницамъ.

1. На Витебскій трактъ: обыкновенныя—по четвергамъ и воскресеньямъ, а одноконныя—по вторникамъ и субботамъ.

2. На Смоленскій трактъ: обыкновенныя—по четвергамъ и воскресеньямъ.

3. На Усвятскій трактъ: обыкновенныя—по четвергамъ и воскресеньямъ.

4. На Ильинскій трактъ: обыкновенныя—по четвергамъ и воскресеньямъ.

Смотри трактъ 1-й

1. На Витебскій трактъ—ежедневно

2. На Динабургскій трактъ—ежедневно.

3. На Лепельскій трактъ: обыкновенныя—по вторникамъ и пятницамъ, а одноконныя—по воскресеньямъ.

1. На Витебскій трактъ: обыкновенныя—по вторникамъ и пятницамъ, а одноконныя—по воскресеньямъ.

2. На Лепельскій трактъ: обыкновенныя—по вторникамъ и пятницамъ, а одноконныя—по воскресеньямъ.

1. На Витебскій трактъ: обыкновенныя—по понедѣльникамъ и четвергамъ, а одноконныя—по воскресеньямъ.

2. На Лепельскій трактъ: обыкновенныя—по вторникамъ и пятницамъ, а одноконныя—по воскресеньямъ.

1. Съ Витебскаго тракта: обыкновенныя—по средамъ и субботамъ, а одноконныя—по понедѣльникамъ и пятницамъ.

2. Съ Велижскаго тракта: обыкновенныя—по четвергамъ и воскресеньямъ, а одноконныя—по вторникамъ и субботамъ.

3. Съ Яновичскаго тракта: обыкновенныя—по средамъ и субботамъ.

1. Съ Витебскаго тракта: обыкновенныя—по средамъ и субботамъ, а одноконныя—по понедѣльникамъ и пятницамъ.

2. Съ Велижскаго тракта: обыкновенныя—по четвергамъ и воскресеньямъ, а одноконныя—по вторникамъ и субботамъ.

1. Съ Витебскаго тракта: обыкновенныя—по средамъ и субботамъ, а одноконныя—по понедѣльникамъ и пятницамъ.

2. Съ Смоленскаго тракта: обыкновенныя—по четвергамъ и воскресеньямъ.

3. Съ Усвятскаго тракта: обыкновенныя—по средамъ и субботамъ.

4. Съ Ильинскаго тракта: обыкновенныя—по понедѣльникамъ и пятницамъ.

Смотри трактъ 1-й.

1. Съ Витебскаго тракта ежедневно.

2. Съ Динабургскаго тракта—ежедневно.

3. Съ Лепельскаго тракта: обыкновенныя—по вторникамъ и пятницамъ, а одноконныя—по воскресеньямъ

1. Съ Витебскаго тракта: обыкновенныя—по вторникамъ и пятницамъ, а одноконныя—по воскресеньямъ.

2. Съ Лепельскаго тракта: обыкновенныя—по вторникамъ и пятницамъ, а одноконныя—по воскресеньямъ.

1. Съ Витебскаго тракта: обыкновенныя—по вторникамъ и пятницамъ, а одноконныя—по воскресеньямъ.

2. Съ Лепельскаго тракта: обыкновенныя—по понедѣльникамъ и четвергамъ, а одноконныя—по субботамъ.

Бочейково, почтово-телеграфное отделение.	79 ¹ / ₂	33 ³ / ₄	19 ¹ / ₄	Всякаго рода
Камень, почтовая станція.	95 ¹ / ₂	17 ¹ / ₄	16 ¹ / ₄	Всякаго рода
Делець, почтово-телеграфная контора.	118	"	17 ¹ / ₄	Всякаго рода
Т Р А К Т Ъ 5-й.				
<i>Изъ Дриссы въ Рязицу.</i>				
Дрисса, почтовая контора и телеграфная станція.	159 ¹ / ₄	"	До стан- ціи жел. дороги. 4 ¹ / ₄	Всякаго рода
Кожановичи, почтовая станція.	175 ¹ / ₄	16	16	Безпріемная станція.
Освѣй почтово-телеграфное отделение.	193	17 ¹ / ₄	33 ³ / ₄	Всякаго рода
Брупово, почтовая станція.	212	23	19	Безпріемная станція
Себежъ, почтово-телеграфная контора	235	"	23	Всякаго рода
Заситино, почтовая станція.	252 ³ / ₄	17 ³ / ₄	17 ¹ / ₄	Всякаго рода

1. На Витебскій трактъ: обыкновенныя—по понедѣльникамъ и четвергамъ, а одноконныя—по субботамъ.

2 На Лепельскій трактъ: обыкновенныя—по вторникамъ и пятницамъ, а одноконныя—по воскресеньямъ.

3. На Чашниковскій трактъ: обыкновенныя—по вторникамъ и пятницамъ, а одноконныя—по воскресеньямъ.

1. На Витебскій трактъ: также какъ въ Бочейковѣ.

2 На Лепельскій трактъ: также.

3 На Витебскій трактъ: обыкновенныя—по понедѣльникамъ и четвергамъ, а одноконныя—по субботамъ.

1. На Витебскій трактъ—ежедневно.
2 На Динабургскій трактъ—ежедневно.

3. На Рѣжицкій трактъ: обыкновенныя—по понедѣльникамъ и четвергамъ, а одноконныя—по субботамъ.

1. На Дриссенскій трактъ: обыкновенныя—по средамъ и воскресеньямъ, а одноконныя—по пятницамъ.

2 На Рѣжицкій трактъ: обыкновенныя—по понедѣльникамъ и четвергамъ, а одноконныя—по субботамъ.

3. На Посинскій трактъ: обыкновенныя—по понедѣльникамъ и четвергамъ.

1. На Витебскій трактъ: обыкновенныя—по средамъ и воскресеньямъ, а одноконныя—по пятницамъ.

2. На Рѣжицкій трактъ: обыкновенныя—по вторникамъ и пятницамъ, а одноконныя—по воскресеньямъ.

3. На Зарѣцскій трактъ—одноконныя по вторникамъ.

1. На Витебскій трактъ: обыкновенныя—по воскресеньямъ и средамъ, а одноконныя—по пятницамъ.

2. На Рѣжицкій трактъ: обыкновенныя—по вторникамъ и пятницамъ, а одноконныя—по воскресеньямъ.

1. Съ Витебскаго тракта: обыкновенныя—по вторникамъ и пятницамъ, а одноконныя по воскресеньямъ.

2. Съ Лепельскаго тракта: обыкновенныя—по понедѣльникамъ и четвергамъ, а одноконныя по субботамъ.

3. Съ Чашниковскаго тракта: обыкновенныя по понедѣльникамъ и четвергамъ, а одноконныя—по субботамъ.

1. Съ Витебскаго тракта: также какъ въ Бочейковѣ.

2. Съ Лепельскаго тракта также.

3. Съ Витебскаго тракта: обыкновенныя по средамъ и субботамъ, а одноконныя—по понедѣльникамъ.

1. Съ Витебскаго тракта—ежедневно.
2. Съ Динабургскаго тракта—ежедневно.

3. Съ Рѣжицкаго тракта: обыкновенныя—по средамъ и воскресеньямъ, а одноконныя—по пятницамъ.

1. Съ Дриссенскаго тракта: обыкновенныя—по понедѣльникамъ и четвергамъ, а одноконныя—по субботамъ.

2. Съ Рѣжицкаго тракта: обыкновенныя—по воскресеньямъ и средамъ, а одноконныя—по пятницамъ.

3. Съ Посинскаго тракта: обыкновенныя—по вторникамъ и пятницамъ.

1. Съ Витебскаго тракта: обыкновенныя по вторникамъ и пятницамъ, а одноконныя—по воскресеньямъ.

2. Съ Рѣжицкаго тракта: обыкновенныя—по средамъ и воскресеньямъ, а одноконныя—по пятницамъ.

3. Съ Зарѣцскаго тракта—одноконныя—по средамъ.

1. Съ Витебскаго тракта: обыкновенныя—по вторникамъ и пятницамъ, а одноконныя—по воскресеньямъ.

2. Съ Рѣжицкаго тракта: обыкновенныя—по средамъ и воскресеньямъ, а одноконныя—по пятницамъ.

Попсуйжа, почтовая станція.	272 ⁷ / ₈	20 ² / ₈	19 ¹ / ₈	Безприємная станція.
Люцинъ, почтовая контора и телеграфная станція.	298	„	20 ² / ₈	Всякаго рода
Рѣжица, почтово-телеграфная контора	319	„	26	Всякаго рода
Т Р А К Т Ъ 6-й.				
<i>Изъ Себежа въ Зарѣчье.</i>				
Себежь, почтово-телеграфная контора.	197	„	„	Всякаго рода
Верхній мостъ, почт. ст.	188 ¹ / ₈	24 ¹ / ₈	24 ¹ / ₈	Всякаго рода
Зарѣчье, почтовая станція.	155 ¹ / ₈	52 ¹ / ₈	28	Всякаго рода
Т Р А К Т Ъ 7-й				
<i>Изъ Невеля въ Великіе Луки.</i>				
Невель, почтовая контора и телеграфная станція.	95 ⁷ / ₈	„	„	Всякаго рода
Борожь, почтовая станція.	119 ¹ / ₈	24	24	Безприємная станція.
Сеньково, почтовая станція.	136 ² / ₈	41 ¹ / ₈	17 ¹ / ₈	Всякаго рода
Т Р А К Т Ъ 8-й				
<i>Изъ Велижа въ Усвяты.</i>				
Велижь, почтовая контора и телеграфная станція.	81 ¹ / ₈	„	„	Всякаго рода

1. На Витебскій: обыкновенныя—по воскресеньямъ и средамъ, а одноконныя—по пятницамъ.

2. На Рѣжицкій трактъ: обыкновенныя—по вторникамъ и пятницамъ, а одноконныя—по понедѣльникамъ, четвергамъ и воскресеньямъ.

1. На С.-Петербургскій трактъ - ежедневно.

2. На Динабургскій трактъ—ежедневно.

3. На Витебскій трактъ: обыкновенныя—по воскресеньямъ и средамъ, а одноконныя—по пятницамъ, понедѣльникамъ и четвергамъ.

4. На Варкляскій трактъ: обыкновенныя—по вторникамъ, и субботамъ, а одноконныя—по четвергамъ.

См. трактъ 5-й.

1. На Себежскій трактъ: одноконныя—по вторникамъ.

2. На Зарѣчскій трактъ: одноконныя—по вторникамъ.

См. трактъ 1-й.

1. На Невельскій трактъ: обыкновенныя—по понедѣльникамъ и пятницамъ, а одноконныя по средамъ.

2. На Великолуцкій трактъ: обыкновенныя—по воскресеньямъ и средамъ, а одноконныя—по пятницамъ.

См. трактъ 3-й.

1. Съ Витебскаго тракта: обыкновенныя—по вторникамъ и пятницамъ, а одноконныя—по воскресеньямъ.

2. Съ Рѣжицкаго тракта; обыкновенныя—по воскресеньямъ и средамъ, а одноконныя—по понедѣльникамъ, четвергамъ и пятницамъ.

1. Съ С.-Петербургскаго тракта—ежедневно.

2. Съ Динабургскаго тракта—ежедневно.

3. Съ Витебскаго тракта: обыкновенныя—по вторникамъ и пятницамъ, а одноконныя—по понедѣльникамъ, четвергамъ и воскресеньямъ.

4. Съ Варкляскаго тракта: обыкновенныя—по вторникамъ и субботамъ, а одноконныя—по четвергамъ.

Смотри трактъ 5-й.

1. Съ Себежскаго тракта: обыкновенныя—по вторникамъ.

2. Съ Зарѣчскаго тракта: одноконныя—по вторникамъ.

См. трактъ 1-й.

1. Съ Невельскаго тракта: обыкновенныя—по воскресеньямъ и средамъ, а одноконныя по пятницамъ.

2. Съ Великолуцкаго тракта: обыкновенныя—по понедѣльникамъ, и пятницамъ, а одноконныя—по средамъ.

См. трактъ 3-й.

Юрова-Нива, почтовая станція.	100 ¹ / ₂	18 ² / ₅	18 ² / ₅	Безпріємная станція.
Усвяты, почтовая станція,	120 ¹ / ₂	38 ² / ₅	20	Всякаго рода
Т Р А К Т Ъ 9-й.				
<i>Изъ Велижа въ ст. Васьковщину и далѣе—въ Смоленскѣ.</i>				
Велижъ, почтовая контора и телеграфная станція.	81 ¹ / ₂	"	"	Всякаго рода
Васьковщина, почтовая станція.	102 ² / ₅	21 ¹ / ₅	21 ¹ / ₅	Безпріємная станція.
Т Р А К Т Ъ 10-й.				
<i>Изъ Полоцка въ ст. Сивошино.</i>				
Полоцкъ, почтово-телеграфная контора.	95 ¹ / ₂	"	"	Всякаго рода
Сивошино, почтовая станція.	121	27	27	Всякаго рода
Т Р А К Т Ъ 11-й.				
<i>Изъ Придруйска въ ст. Бальбино во Витебско-Динабургской желѣзной дорожѣ.</i>				
Придруйскъ, почтовое отдѣленіе.	192 ¹ / ₅	42 ¹ / ₅	"	Всякаго рода
Бальбиново.	180	29 ¹ / ₂	12 ² / ₅	Станція жел дороги.
Т Р А К Т Ъ 12-й.				
<i>Изъ Динабурга въ Ново-Александровскѣ.</i>				
Динабургъ, почтовая контора.	244	"	До Ново-Александровска. 24 ¹ / ₅ .	Всякаго рода
Т Р А К Т Ъ 13-й.				
<i>Изъ Динабурга въ Илуксту.</i>				
Динабургъ, почтовая контора.	244	"	До Илуксты. 20 ¹ / ₅ .	Всякаго рода

1. На Велижскій трактъ: обыкновенныя—по средамъ и субботамъ.

Съ Велижскаго тракта: обыкновенныя—по четвергамъ и воскресеньямъ.

См. трактъ 3-й.

См. трактъ 3-й.

По тракту изъ Полоцка въ Сивошино корреспонденція не пересылается.

Съ тракта изъ Сивошино въ Полоцкъ корреспонденція не получается.

См. трактъ 5-й.

Смотри трактъ 5-й.

На Витебскій и Динабургскій тракты—ежедневно.

Съ Витебскаго и Динабургскаго трактовъ—ежедневно.

1. На С.-Петербургскій тракты—ежедневно.

1. Съ С.-Петербургскаго тракта—ежедневно.

2. На Рижскій трактъ—ежедневно.

2. Съ Рижскаго тракта—ежедневно.

3. На Виленскій и Либавскій трактъ—ежедневно.

3. Съ Виленскаго и Либавскаго трактовъ—ежедневно.

4. На Витебскій трактъ—ежедневно.

4. Съ Витебскаго тракта—ежедневно.

5. На Новоалександровскій трактъ: обыкновенныя—по средамъ и воскресеньямъ, а одноконныя—по понедѣльникамъ и четвергамъ.

5. Съ Новоалександровскаго тракта: обыкновенныя—по вторникамъ, и субботамъ, а одноконныя—по понедѣльникамъ и четвергамъ.

6. На Илуктскій трактъ: обыкновенныя—по понедѣльникамъ, средамъ, пятницамъ и субботамъ.

6. Съ Илуктскаго тракта: обыкновенныя—по понедѣльникамъ, средамъ, пятницамъ и субботамъ.

Т Р А К Т Ъ 14-й

Изъ Велижа въ Ильино.

Велижь, почтовая контора и телеграфная станція.	81 ¹ / ₂	"	"	Всякаго рода
Ильино, почтовая станція.	134 ¹ / ₂	52 ³ / ₄	52 ³ / ₄	Всякаго рода

Т Р А К Т Ъ 15-й

Изъ Суража въ Яновичи.

Суражь, почтово-телеграфное отдѣленіе.	40 ³ / ₄	40 ³ / ₄	"	Всякаго рода
Яновичи, почтовая станція.	55 ¹ / ₂	55 ¹ / ₂	14 ³ / ₄	Всякаго рода

Т Р А К Т Ъ 16-й.

Изъ ст. Ловжа въ Ловшанскую ст. Витебско-Динабургской желѣзной дороги.

Ловжа, почтовая станція.	54	49 ¹ / ₂	"	Всякаго рода
Ловша, станція Динабургско-Витебской желѣзной дороги.	50	45 ¹ / ₄	4	Станція жел. дор.

Т Р А К Т Ъ 17-й.

Изъ Бочейкова въ Чашники

Бочейково, почтово-телеграфное отдѣленіе.	79 ¹ / ₄	33 ³ / ₄	"	Всякаго рода
Чашники, почтово-телеграфное отдѣленіе.	95 ¹ / ₄	49 ³ / ₄	16	Всякаго рода

Т Р А К Т Ъ 18-й.

Изъ Полоцка въ Бублчи.

Полоцкъ, почтово-телеграфная контора.	95 ¹ / ₂	"	"	Всякаго рода
---------------------------------------	--------------------------------	---	---	--------------

См. трактъ 3-й.

Въ Велижъ обыкновенныя—по средамъ и субботамъ.

См. трактъ 3-й.

На Суражскій трактъ: обыкновенныя—по средамъ и субботамъ.

1. На Витебскій трактъ—ежедневно.
2. На Динабургскій трактъ—ежедневно.

См. трактъ 4-й.

1. На Бочейковскій трактъ: обыкновенныя—по понедѣльникамъ и четвергамъ, а одноконныя—по субботамъ.

1. На Динабургскій трактъ—ежедневно.
2. На Витебскій трактъ—ежедневно.
3. На Кубличскій трактъ: по понедѣльникамъ и четвергамъ.

См. трактъ 3-й.

Изъ Велижа обыкновенныя—по средамъ и субботамъ.

См. трактъ 3-й.

Съ Суражскаго тракта: обыкновенныя—по средамъ и субботамъ.

1. Съ Витебскаго тракта—ежедневно.
2. Съ Динабургскаго тракта—ежедневно.

См. трактъ 4-й.

Съ Бочейковскаго тракта: обыкновенныя—по средамъ и субботамъ, а одноконныя—по понедѣльникамъ.

1. Съ Динабургскаго тракта—ежедневно.
2. Съ Витебскаго тракта—ежедневно.
3. Съ Кубличскаго тракта: по четвергамъ и понедѣльникамъ.

Воронежъ, почтовая станція.	119	23 ¹ / ₂ ,	23 ¹ / ₂ ,	Всякаго рода
Ушачь, почтовая станція.	137	41 ¹ / ₂ ,	18	Всякаго рода
Еубличи, почтовая станція.	158	21	21	Всякаго рода
Т Р А К Т Ъ 19-й.				
<i>Изъ Полоцка въ Ушачи.</i>				
Полоцкъ, почтово-телеграф- контора.	95 ¹ / ₂ ,	Разстояніе до уѣздн. г. не измѣрено, а до Полоцка.	"	Всякаго рода
Воронежъ, почтовая станція.	119	23 ¹ / ₂ ,	23 ¹ / ₂ ,	Всякаго рода
Ушачи, почтовая станція.	137	Разстояніе до уѣздн. г. не измѣрено, а до Полоцка. 41 ¹ / ₂ ,	18	Всякаго рода
Т Р А К Т Ъ 20-й.				
<i>Изъ Борковичъ въ Дисну.</i>				
Борковичи, почтовая станція	128 ¹ / ₂ ,	35 ³ / ₄ ,	до Дисны. 14	Всякаго рода
Т Р А К Т Ъ 21-й.				
<i>Изъ Освѣи въ Посинь.</i>				
Освѣи, почтово-телеграфное отдѣленіе.	192 ¹ / ₂ ,	33	33	Всякаго рода
Ляндсворонъ, почтовая ст.	216	Разстояніе до уѣздн. г. не измѣрено, а до Дисны. 56 ¹ / ₂ ,	23 ¹ / ₂ ,	Всякаго рода

1. На Полоцкій трактъ: по четвергамъ и понедѣльникамъ.
2. На Кубличскій трактъ: по понедѣльникамъ и четвергамъ.

1. На Полоцкій трактъ: по средамъ и воскресеньямъ.

2. На Кубличскій трактъ: по четвергамъ и понедѣльникамъ.

1. На Полоцкій трактъ: по вторникамъ и пятницамъ.

1. На Динабургскій трактъ—ежедневно.

2. На Витебскій трактъ—ежедневно

3. На Ушачскій трактъ: обыкновенныя—по понедѣльникамъ и четвергамъ, а одноконныя—по субботамъ

1. На Полоцкій трактъ: обыкновенныя—по понедѣльникамъ и четвергамъ а одноконныя—по субботамъ.

2. На Ушачскій трактъ: обыкновенныя—по понедѣльникамъ и четвергамъ, а одноконныя—по субботамъ.

На Полоцкій трактъ: обыкновенныя—по средамъ и воскресеньямъ, а одноконныя—по пятницамъ.

1. На Витебскій трактъ—ежедневно.

2. На Динабургскій трактъ ежедневно.

3. На Дисненскій трактъ—ежедневно.

4. На Блasicцкій трактъ: по вторникамъ и пятницамъ.

См. трактъ 5-й.

1. На Освѣйскій трактъ: обыкновенныя—по вторникамъ и пятницамъ.

2. На Посиньскій трактъ: обыкновенныя—по вторникамъ и пятницамъ.

1. Съ Полоцкаго тракта: по понедѣльникамъ и четвергамъ.

2. Съ Кубличскаго тракта: по четвергамъ и понедѣльникамъ.

1. Съ Полоцкаго тракта: по вторникамъ и пятницамъ.

2. Съ Кубличскаго тракта: по вторникамъ и пятницамъ.

1. Съ Полоцкаго тракта: по вторникамъ и пятницамъ.

1. Съ Динабургскаго тракта—ежедневно.

2. Съ Витебскаго тракта—ежедневно.

3. Съ Ушачскаго тракта: обыкновенныя—по понедѣльникамъ и четвергамъ, а одноконныя—по субботамъ.

1. Съ Полоцкаго тракта: обыкновенныя—по понедѣльникамъ и четвергамъ, а одноконныя—по субботамъ.

2. Съ Ушачскаго тракта: обыкновенныя—по понедѣльникамъ и четвергамъ, а одноконныя—по субботамъ.

Съ Полоцкаго тракта: обыкновенныя—по понедѣльникамъ и четвергамъ, а одноконныя—по субботамъ.

1. Съ Витебскаго тракта—ежедневно.

2. Съ Динабургскаго тракта—ежедневно.

3. Съ Дисненскаго тракта—ежедневно.

4. Съ Блasicцкаго тракта: по средамъ и субботамъ.

См. трактъ 5-й.

1. Съ Освѣйскаго тракта: обыкновенныя—по вторникамъ и пятницамъ.

2. Съ Посиньскаго тракта: обыкновенныя—по вторникамъ и пятницамъ.

Посинь, почтовая станція.	237 ¹ / ₂	Разстоян. отъ уѣздн. г. неизмѣрено, а до Дриссы 78.	21 ¹ / ₂	Всякаго рода
Т Р А К Т Ъ 22-й.				
<i>— Изъ Креславка въ Дагду.</i>				
Креславль, почтово-телеграфная контора.	208 ¹ / ₂	42 ¹ / ₂	"	Всякаго рода
Дагда, почтовая станція.	244	74 ¹ / ₂	35 ¹ / ₂	Всякаго рода
Т Р А К Т Ъ 23-й				
<i>Изъ Рѣжицу въ Варкляны.</i>				
Рѣжица, почтово-телеграфная контора.	281	"	"	Всякаго рода
Веліоны, почтовая контора.	309	28	28	Всякаго рода
Варкляны, почтовая станція	323 ¹ / ₂	42 ¹ / ₂	14 ¹ / ₂	Всякаго рода
Т Р А К Т Ъ 24-й.				
<i>Изъ Ивановской ст. до одноименной станціи жел. дор.</i>				
Ивановская, почтовая станція.	344 ¹ / ₂	25 ¹ / ₂	Отъ станціи ж. д. 265 саж.	Всякаго рода
Т Р А К Т Ъ 25-й.				
<i>Изъ м. Крейцбургъ въ Крейцбургскую станцію, Рюмо-Динабургской жел. дороги.</i>				
Крейцбургъ, почтовая станція.	339 ¹ / ₂	95 ¹ / ₂	"	Всякаго рода

На Освѣйскій трактъ: обыкновенныя по вторникамъ и пятницамъ.

1. На Витебскій трактъ—ежедневно.
2. На Динабургскій трактъ—ежед.
3. На Дагденскій трактъ: по понедѣльникамъ и пятницамъ.

1. На Креславскій трактъ: обыкновенныя по понедѣльникамъ и пятницамъ.

См. трактъ 5-й.

1. На Рѣжицкій трактъ: обыкновенныя—по вторникамъ и субботамъ, а одноконныя—по четвергамъ.

2. На Варклянскій трактъ: обыкновенныя—по вторникамъ и субботамъ, а одноконныя—по четвергамъ.

1. На Рѣжицкій трактъ: обыкновенныя—по вторникамъ и субботамъ, а одноконныя по четвергамъ.

1. На С.-Петербургскій трактъ—ежедневно.

2. На Динабургскій трактъ—ежедневно.

1. На Рижскій трактъ—ежедневно.

2. На Динабургскій трактъ—ежедневно.

3. На Якобштадтскій трактъ—ежед.

1. Съ Дриссенскаго тракта: обыкновенныя—по вторникамъ и пятницамъ.

1. Съ Витебскаго тракта—ежеднев.
2. Съ Динабургскаго тр.—ежеднев.
3. Съ Дагденскаго тракта: по понедѣльникамъ и пятницамъ.

1. Съ Креславскаго тракта: обыкновенныя—по понедѣльникамъ и пятницамъ.

См. трактъ 5-й.

1. Съ Рѣжицкаго тракта: обыкновенныя—по вторникамъ и субботамъ, а одноконныя—по четвергамъ.

2. Съ Варклянскаго тракта: обыкновенныя—по вторникамъ и субботамъ, а одноконныя по четвергамъ.

1. Съ Рѣжицкаго тракта: обыкновенныя—по вторникамъ и субботамъ, а одноконныя—по четвергамъ.

1. Съ С.-Петербургскаго тракта—ежедневно.

2. Съ Динабургскаго тракта—ежедневно.

1. Съ Рижскаго тракта—ежедневно.

2. Съ Динабургскаго тракта—ежедневно.

3. Съ Якобштадтск. тракта—ежед.

Крейцбургская, станція ж. дороги.	337	93	2 1/2	Станція ж. дороги.
Т Р А К Т Ъ 26-й.				
<i>Иза Борковича в Блясицы.</i>				
Борковичи, почтовая станція.	128	35 3/4	Отъ станціи ж. д. 1 1/4	Всякаго рода
Сивошино, почтовая станція.	121	27	12 1/4	Всякаго рода
Блясицы, почтовая станція.	140	82 1/4	19	Всякаго рода
Т Р А К Т Ъ 27-й.				
<i>Отъ села Борсовка до одноименной станціи С.-Петербурго-Варшавской жел. дороги.</i>				
Борсовка, почтовая станц.	367 3/4	67	Отъ станціи ж. д. 7 1/4	Всякаго рода (съ 1 Января 1883 г.).
Т Р А К Т Ъ 28-й.				
<i>Отъ имѣнія Розентова до станціи Антонополь, С.-Петербурго-Варшавской ж. дор.</i>				
Розентово, почтовое отдѣленіе:	311 3/4	21	Отъ станціи Антонополь 3 версты.	Всякаго рода

См. трактъ 20-й.

1. На Клясицкй трактъ: обыкновенныя — по вторникамъ и пятницамъ.
2. На Борковичскй трактъ: по средамъ и субботамаъ.

На Борковичскй трактъ: обыкновенныя — по средамъ и субботамаъ.

1. На С.-Петербургскй трактъ — ежедневно.
2. На Динабургскй трактъ — ежедневно.

1. На С.-Петербургскй трактъ — ежедневно.
2. На Динабургскй трактъ — ежедневно.

См. трактъ 20-й.

1. Съ Клясицкаго тракта: по средамъ и субботамаъ.
2. Съ Борковичскаго тракта: по вторникамъ и пятницамаъ.

Съ Борковичскаго тракта: по вторникамъ и пятницамаъ.

1. Съ С.-Петербургскаго тракта — ежедневно.
2. Съ Динабургскаго тракта — ежедневно.

1. Съ С.-Петербургскаго тракта — ежедневно.
2. Съ Динабургскаго тракта — ежедневно.

АЛФАВИТНЫЙ СПИСОКЪ

волостей Витебской губернии, съ показаніемъ пунктовъ, гдѣ находятся волостныя правленія и почтоваго адреса cadaго.

№	Названіе волостей.	Гдѣ находится волостное правленіе.	Почтовый адресъ волостнаго правленія.
1	Александровская Полоц. у.	Въ с. Обытобахъ	Клястицы.
2	Андреевская Полоц. у.	При б. Маковѣ	Станція Ловожъ
3	Андреевская Рѣжиц. у.	Въ дер. Сталидзаны	Стан. Рѣжица и Дагда
4	Анинская Себеж. у.	—дер. Подгурья	Городъ Себежъ
5	Артейковская Полоц. у.	—с. Сухой-Боръ	Полоцкая почт. контора
6	Бабиничская Витебск. у.	—с. Бабиничахъ	Станція Кордонъ
7	Бабыничская Лепел. у.	—м. Бабыновичи	Станція Воронежъ
8	Валтиновская Люцинск. у.	—с. Балтиновѣ	Стан. Корсовка
9	Барановская Велиж. у.	Село Барановѣ	Велиж. почт. контора
10	Березовская Невельск. у.	При с. Березовѣ	г. Невель
11	Бескатовская Городок. у.	Село Бескатово	г. Городокъ
12	Болецкая Город. у.	Село Болецъ	г. Городокъ
13	Боловская Люцинск. у.	Село Боловка	Стан. Корсовка
14	Бононская Шолец. у.	Дер. Литвиново	Полоцкая почт. контора
15	Борховская Рѣжиц. у.	При им. Борхово	Стан. Варкляны
16	Бочейковская Лепельск. у.	Мѣст. Бочейково	Стан. Бочейково
17	Будницкая Велижск. у.	Село Будница	Велиж. почт. контора
18	Быковская Рѣжиц. у.	При им. Быково	г. Рѣжица
19	Бѣльская Лепельск. у.	Село Мосаржъ	Стан. Бочейково
20	Бѣшенковичская Лепельск. у.	М. Бѣшенковичи	Стан. Бѣшенковичи.

21	Вайвадовская Рѣжицк. у.	Дер. Войвады	г. Рѣжица и Дагда
22	Варклянская Рѣжицк. у.	М. Варкляны	стан. Варкляны
23	Варковская Динабург. у.	С. Варково	стан. Рушоны, С.-П.-В. Ж. Д.
24	Велюнская Рѣжицк. у.	М. Велюны	стан. Велюны
25	Веляшковская Витеб. у.	Въ с. Веляшкови- чахъ	стан. Шебекино чрезъ м. Рудню, Могилев. губ.
26	Веречьская Городок. у.	Село Верече	г. Городовъ
27	Верховская Витебск. у.	Въ с. Слободѣ	— Витебскъ
28	Вировлянская Городок. у.	Село Вировль	стан. Кузьмино
29	Владиміровская Городокск. у.	Дер. Дюльки	г. Городовъ
30	Владимірская Полоцк. у.	— Заборье	стан. Клясицы
31	Войханская Городок. у.	— Старые Вой- хани	г. Городовъ
32	Вознесенская Полоцк. у.	С. Альбрехтово	стан. Клястицы
33	Воронечская Лепельск. у.	М. Воронечъ	— Воронечъ
34	Вороньская Лепельск. у.	— Воронь	г. Лепель
35	Вымянская Витебск. у.	С. Котово	стан. Яновичи
36	Вышедская Городокск. у.	Дер. Дуброво	г. Городовъ
37	Вышковская Динабург. у.	М: Вышки	стан. Вышки, С.-П. В. Ж. Д. въ г. Динабургъ.
38	Вѣтринская Лепельск. у.	— Вѣтрино	стан. Воронечъ
39	Вяземская Велиж. у.	Село Крутое	Велиж. почт. контора
40	Глембочинская Себежск. у.	Селеніе Глембочино	г. Себежъ
41	Голынская Рѣжицк. у.	Дер. Инданы	стан. Велюны
42	Горковская Городок. у.	— Сосоны	— Рудня
43	Городчевичская Лепельск. у.	Село Городчевичи	г. Лепель
44	Гульгаевская Невельск. у.	Дер. Подхватихово	стан. Линецъ
45	Гутовская Лепельск. у.	Село Судяловичи	— Ушачъ
46	Дагденская Динабург. у.	М. Дагда	— Дагда
47	Дзерновичская Дриссенск. у.	С. Дзерновичи	— Борковичи
48	Долосчанская Себежск. у.	— Долосцы	г. Себежъ
49	Долынская Невельск. у.	— Фонево	стан. Устье-Долоссы

50	Домниковская Невел. у.	При пог. Бѣлохво- стовѣ	г. Невель
51	Домопольская Люцинск. у.	с. Домополь	— Люцинь
52	Дрицанская Рѣжицк. у.	— Дрицань	— Рѣжица
53	Дубининская Городок. у.	Дер. Рыжаново	ст. Рудня
54	Дубокрайская Городок. у.	Дубокрай	тоже
55	Евфросиньевская Полоцк. у.	Близъ им. Соколиц.	ст. Сивошино
56	Езерійская Себеж. у.	Погость Езерище	— Зарѣчье
57	Еменецкая Невел. у.	Дер. Еменецъ	г. Невель
58	Жеребычская Витеб. у.	Селеніе Гребницы	ст. Старое-Село
59	Жалновская Лепел. у.	Около им. Бездѣдо- вичи	г. Полоцкѣ
60	Заболотская Лепел. у.	Дер. Большой-Поле- викѣ	— Лепель
61	Зайковская Городок. у.	село Зайково	М. Усвятъ
62	Зальмужская Люцин. у.	семен. Роговка	г. Люцинь
63	Замощанская Дриссен. у.	— Замоще	ст. Ляндскороны, Люцин- скаго уѣзда.
64	Замощанская Полоцк. у.	село Бѣлое	Сивошино почт. стан.
65	Зирзинская Люцин. у.	Дер. Погулянка	г. Люцинь
66	Зябковская Невел. у.	Пог. Порѣчье-Пят- ница	ст. Сеньково
67	Зябковская Дриссен. у.	сех. Зябки	— Борковичи
68	Игналинская Дриссенск. у.	— Церковно	— Освѣй
69	Изабѣлинская Динабург. у.	— Изабѣлино	— Креславка
70	Ильинская Велиж. у.	М. Изабѣлино	Ильинская почт. стан.
71	Истрская Люцин. у.	сех. Стар.-Слобода	ст. Ляндскороны
72	Каменецкая Себеж. у.	— Залосемье	г. Себежъ
73	Каменская Дриссенск. у.	Дер. Перемѣрка	— Дрисса
74	Каменьская Лепел. у.	М. Камень	ст. Бочейково
75	Капнская Динабург. у.	При д. Капино	ст. Рушоны С.-П. В. Ж. Д. въ Динаб. или Рѣжицу
76	Каруинская Невел. у.	сех. Щербино	г. Невель
77	Клястицкая Дриссен. у.	— Клястицы	ст. Клястицы
78	Ковнатская Рѣжицк. у.	М. Ковнаты	г. Рѣжица

79	Казаковская Велиж. у.	сел. Казаково	Сураж. поч. отдѣл.
80	Козьянская Городок. у.	— Козьяны	г. Городокъ
81	Колупская Динабург. у.	— Колупы	стан. Ницгаль Р. Д. Ж.
82	Коптевичская Лепел. у.	— Коптевичи	Д. въ Динабургъ стан. Чашники
83	Королевская Витеб. у.	с. Королево	г. Витебскъ. Приема по- сылкозъ не установлено.
84	Корсовская Люцин. у.	— Корсовка	ст. Корсовка
85	Кохановичская Дриссен. у.	им. Бохановичи	— Освѣй
86	Крейцбургская Динабург. у.	м. Крейцбургъ	— Крейцбургъ Р. Д. Ж. Д.
87	Креславская Динабург. у.	— Креславка	ст. Креславль
88	Крестовская Велиж. у.	сел. Брестъ	Велижская почт. конг.
89	Кубецкая Невел. у.	— Кубокъ	ст. Устье-Долоссы
90	Кубличская Лепел. у.	м. Кубличи	— Ушачъ
91	Кульневская Рѣжиц. у.	При имѣн. Ильзен- бергъ	г. Рѣжица
92	Куриная Витеб. у.	с. Курино	стан. Кордонъ
93	Ливенгофская Динаб. у.	м. Ливенгофъ	— Ливенгофъ Р. Д. Ж.
94	Ливсенская Динабург. у.	При с. Ливснѣ	Д., на ст. Крейцбургъ. — Ликсна Р. Д. Ж.
95	Ловожская Полоцъ. у.	пог. Ловжа	Д. въ г. Динабургъ. — Ловжа
96	Лосвидская Витеб. у.	дер. Слобода	г. Городокъ
97	Лѣсковичская Витеб. у.	— Смолки	стан. Старое-Село
98	Ляндскоронская Люцин. у.	сел. Полицино	— Ляндскороны
99	Макашанская Рѣжиц. у.	дер. Ивгулово	г. Рѣжица
100	Маглаовская Велиж. у.	сел. Маглозъ	— Велижъ
101	Малиновская Динаб. у.	при д. Мельницы	ст. Малиновка Д. В. Ж.
102	Мариенгаузенская Люцин. у.	сел. Мариенгаузъ	Д. въ Креславку — Корсовка
103	Мартиновская Лепел. у.	— Хотино	— Бочейково
104	Михаловщинская Полоцъ. у.	— Любичи	— Буриловщина
105	Михаловская Люцин. у.	— Мардзинка	г. Люцинъ
106	Мишловская Витеб. у.	им. Тересполь	— Витебскъ. Приема по- сылкозъ не установлено.
107	Мишневичская Городок. у.	сел. Мишневичи	— г. Городокъ

108	Могиланская Себежская у.	Пог. Могильно	стан. Зарѣчье
109	Мошенинская Невельск. у.	Село Мошенино	г. Невель
110	Начская Лепельск. у.	М. Нача	— Дисна
111	Непоротовская Себежск. у.	Дер. Маюкотино	стан. Зарѣчье
112	Нерзинская Люцинск. у.	Въ дер. Нерзѣ	г. Люцинъ
113	Николаевская Полоцк. у.	При дер. Тродовичи	стан. Глястицы
114	Несинская Лепельск. у.	село Несино	— Бочейково
115	Обольская Городок у.	— Оболь	г. Городокъ
116	Орѣховская Лепельск. у.	м. Орѣховно	стан. Воронежъ
117	Освѣйская Дриссенск. у.	— Освѣй	— Освѣй
118	Осуньская Динабург. у.	сел. Осунь	— Дагда чрезъ Кре- славлеу
119	Петропавловская Полоцк. у.	при им. Оболь	— Довжа
120	Плосковская Невельск. у.	въ с. Плоскомъ	г. Невель
121	Посинская Люцинск. у.	— — Посинь	ст. Посинь
122	Поташинская Городок у.	дер. Поташня	г. Городокъ
123	Прельская Динабург. у.	м. Прели	ст. Рушоны С.-П. Б. В. Ж. Д. въ г. Динабургъ или Рѣжицу.
124	Придруйская Дриссенск. у.	дер. Бѣлое	— Придруйскъ
125	Прихабская Себежск. у.	сел. Прихабы	г. Себежъ
126	Псовская Невельск. у.	— Кошелево	— Невель
127	Пустынская Дриссенск. у.	— Пустынь	стан. Придруйскъ
128	Пылденская Люцинск. у.	въ дер. Веженгахъ	г. Люцинъ
129	Пышнянская Лепельск. у.	с. Тяпичо	стан. Чашники
130	Розенмужская Рѣжицк. у.	дер. Притыка	г. Рѣжица
131	Розентовская Рѣжицк. у.	— Вертовшня	тоже
132	Руднянская Городок у.	— Жуково	стан. Рудня
133	Рунданская Люцинск. у.	въ с. Рунданахъ	г. Люцинъ
134	Рыковская Себежск. у.	им. Рыково	— Себежъ
135	Рышинская Невельск. у.	с. Рышино	стан. Линецъ
136	Сакстыгальская Рѣжицк. у.	дер. Сакстыгалы	г. Рѣжица

137	Сарьянская Дриссенск. у.	им. Сарья	г. Дрисса
138	Селищская Городок. у.	дер. Селище	— Городокъ
139	Селютская Витебск. у.	въ с. Селютахъ	ст. Дыманово
140	Серпейская Велижск. у.	сел. Сертея	Велижская почт. конт.
141	Серутская Невельск. у.	— Серуты	ст. Сеньково
142	Синозерская Себежск. у.	пог. Синозерье	г. Себежъ
143	Смолянецкая Лепельск. у.	сел. Смоляницы	ст. Чашники
144	Сонинская Себежск. у.	пог. Сонно	— Зарѣчье
145	Совольницкая Невельск. у.	сел. Сокольникови	— Горлиць Велико лудц., уѣзда Исковск. губ.
146	Солунская Рѣжицк. у.	Русские-Болборжи	г. Рѣжица
147	Стаецкая Невельск. у.	с. Стайки	— Невель
148	Стайковская Городок. у.	с. Стайки	ст. Рудня
149	Станиславовская Лепельск. у.	— Верховье	— Бѣшенковичи
150	Старинская Городок. у.	дер. Аскерино	— Бузьмино
151	Старосельская Витебск. у.	им. Старое-Село	— Старое-Село
152	Стернянская Рѣжицк. у.	дер. Толстогоры	— Варкляны
153	Стрижевская Лепельск. у.	сел. Стрижево	— Бѣшенковичи
154	Стрижевская Дриссенск. у.	— Селяново	г. Дрисса
155	Струньская Полоцк. у.	при им. Струнь	Полоцкая почт. контора
156	Сутоцкая Себежск. у.	с. Сутоки	ст. Зарѣчье
157	Сушковская Дриссенск. у.	дер. Сушья	— Придруйскъ
158	Тискадская 1-я Рѣжицк. у.	— Мортужишка	г. Рѣжица
159	Тискадская 2-я Рѣжицк. у.	— Старые Ружини	тоже
160	Тиостянская Городок. у.	— Слобода	м. Усвятъ
161	Тоболковская Дриссенск. у.	— Жовлинѣ	г. Дрисса
162	Томсинская Себежск. у.	пог. Томсяно	— Себежъ
163	Топорская Невельск. у.	им. Топоры	— Невель
164	Трехалевская Невельск. у.	— Трехалево	тоже
165	Туровлянская Полоцк. у.	с. Туровль	Полоцк. почт. контора

166	Тяпинская Лепел. у.	с. Тяпино	ст. Чашники
167	Ужвальдская Динаб. у.	с. Ужвальды	— Малиновка Д. В. Ж. д. въ Креславку.
168	Узковская Велиж. у.	с. Узкое	Усвятская почт. контора
169	Узульмуйжская Рѣжиц. у.	дер. Бальбино	г. Рѣжица
170	Ульская Лепел. у.	м. Улла	ст. Бочейково
171	Унгермуйжская Динабург. у.	при фольв. Унгер- муйжѣ	— Крейцбургъ Р. Д. Ж. д.
172	Усайская Лепел. у.	село Усай	— Бочейково
173	Усвятская Велиж. у.	м. Усвять	Усвятская почт. контора
174	Усмынская Велиж. у.	с. Усмынь	Велижская — —
175	Ушачская Лепел. у.	м. Ушачь	стан. Ушачь
176	Филипповская Дрисс. у.	с. Прудники	— Борковичи
177	Франопольская Лепел. у.	дер. Юрлова Стѣна	г. Лепель
178	Холомерская Городов. у.	с. Холомерье	— Городокъ
179	Храповичская Витеб. у.	д. Шнити	стан. Боровляны
180	Церковицкая Велиж. у.	с. Церковище	Усвятская почт. станція
181	Чайкинская Себеж. у.	пог. Чайки	г. Себежъ
182	Чернейская Себеж. у.	дер. Чернея	тоже
183	Черствятская Лепел. у.	с. Черствяты	стан. Ушачь
184	Чепельская Велиж. у.	с. Чепля	Велижская почт. конт.
185	Чернецовская Невел. у.	д. Чернецово	стан. Долюссы
186	Чупровская Невел. у.	им. Чупрово	г. Невель
187	Шалаховская Невел. у.	д. Шалахово	стан. Линець
188	Шумихинская Себеж. у.	д. Шумихи	— Балашево
189	Щербинская Витеб. у.	с. Телятники	г. Витебскъ. Приема по- сылковъ не установлено.
190	Юрьевичская Полоцк. у.	с. Юрьевичи	Полоцкая почт. контора
191	Юстиниановская Дрисс. у.	въ д. Тястахъ	г. Дрисса
192	Юстиновская Себеж. у.	пог. Дѣлино	— Себежъ
193	Юховичская Дрисс. у.	м. Юховичи	стан. Клясицы
194	Яновичская Витеб. у.	д. Глазомичи	— Яновичи

195	Янопольская Люцинск	с. Бригахъ	г. Люцинъ
196	Яшмуйжская Динабург. у.	— Яшмуйжа	стан. Рушоны, С.-П. В. Ж. Д. въ Динабургъ или Рѣжицу
197	Эверсмуйжская Люцинск. у.	— Эверсмуйжа	г. Люцинъ.

С П И С О К Ъ

лицъ, служащихъ по почтово-телеграфному вѣдомству въ Витебской губерніи, съ показаніемъ отдѣльно по каждому учрежденію.

1. Витебская почтовая контора.

Завѣдывающій почтовою конторою, тит. сов. Иванъ Самуиловичъ Парфенковъ, им. орд. Св. Анны и Св. Стан. 3 ст.

Бухгалтеръ, тит. сов. Францъ Ивановичъ Кулачковскій, им. орд. Св. Анны и Св. Стан. 3 ст.

Старшіе помощники экспедитора:

Тит. сов. Евдокимъ Ивановичъ Шелепневичъ, им. орд. Св. Стан. 3 ст. и свѣтло-бронз. мед. въ пам. войны съ Турціею 1877—1878 гг.

Кол. сек. Василий Петровичъ Сахаровъ, им. темно-бронзовую мед. въ пам. войны съ Турціею 1877—1878 гг.

Младшіе помощники экспедитора:

Губ. сек. Аркадій Ипатіевичъ Толоцкій.

Кол. сек. Филиппъ Карповичъ Юревичъ.

2. Витебская телеграфная станція:

Начальникъ телеграфной станціи, надв. сов. Яковъ-Эдуардъ-Евгеній Александровичъ Елуге, им. орд. Св. Анны и Св. Стан. 3 ст.

Телеграфисты I разряда:

Неим. чина Иванъ Даниловичъ Гейслеръ.

II разряда:

Кол. асс. Никаноръ Егоровичъ Румянцевъ, им. темно-бронз. мед. въ пам. войны съ Турціею 1877—1878 гг.

Неим. чина Руставъ-Вильгельмъ-Отто Александровичъ Зальковскій, им. темно-бронз. мед. въ пам. войны съ Турціею 1877—1878 гг.

Неим. чина Юсифъ Фаддѣевичъ Микульскій.

III разряда:

Неим. чина Генрихъ-Вольдемаръ Готлибовичъ Вемъ.

Женщина-телеграфистъ Елизавета-Дорота-Эмилія Рудольфовна Елуге.

Женщина-телеграфистъ Марія Ивановна Зальковская.

Женщина-телеграфистъ Туснельда Карловна Румянцева.

Неим. чина Иванъ Ивановичъ Константиновичъ.

Неим. чина Михаилъ Яковлевичъ Можейжо.

Женщина-телеграфистъ Вѣра Степановна Шааршмидтъ.

3. Велижская почтовая контора и телеграфная станція.

Завѣдывающій почтовою конторою и телеграфною станціею, начальникъ телеграфной станціи, кол. асс. Алексѣй Васильевичъ Ермазовъ, им. орд. Св. Стан. 3 ст. и темно-бронз. мед. въ пам. усмир. пол. мятежа 1863—1864 годовъ.

Почтмейстеръ (инструкторъ), кол. асс. Прокофій Ивановичъ Кутлашевъ.

4. Городовская почтовая контора и телеграфная станція.

Завѣдывающій почтовою конторою и телеграфною станціею, почтмейстеръ, кол. асс. Александръ Дмитриевичъ Вогословскій, им. орд. Св. Стан. 3 ст.

И. д. начальника телеграфной станціи (инструкторъ), неимѣющій чина Яковъ Мартыновичъ Ератеда

Пріемщикъ, коллежскій секретарь Степанъ Александровичъ Потаповичъ.

5. Динабургская почтовая контора.

Почтмейстеръ, надворный совѣтникъ Дмитрій Васильевичъ Сивцовъ, имѣеть ордена: Св. Анны и Св. Стан. 3 ст. и темно-бронзовую медаль въ память войны 1853—56 гг.

Помощникъ почтмейстера, коллежскій секретарь Александръ Николаевичъ Бурдумовъ.

Пріемщики:

Коллежскій ассесоръ Григорій Арсеньевичъ Сильяницкій,

Губ. сек. Иванъ Николаевичъ Вернадскій.

Губ. сек. Василій Александровичъ Рутковский.

Письмоводитель (онъ же бухгалтеръ), коллежскій секретарь Александръ Николаевичъ Смирягинъ.

6. Динабургская телеграфная станція.

Начальникъ телеграфной станціи, надворный совѣтникъ Карлъ-Леонардъ-Томасъ Генриховичъ Вушъ, имѣеть ордена: Св. Анны и Св. Стан. 3 степ. и темно-бронзовую медаль въ память усмирения польскаго мятежа 1863—64 гг.

I разряда:

Телеграфистъ губ. секр. Оттонъ Готлибовичъ Лауре.

II разряда:

Колл. секр. Алексѣй Ивановичъ Власовъ.

Неимѣющій чина Августъ Фридриховичъ Реймеръ.

Неимѣющій чина Константинъ Владиміровичъ Шперлингъ.

Неимѣющій чина Николай Егоровичъ Давыдовъ.

Неимѣющій чина Павелъ-Августъ-Карлъ Теодоровичъ Кестеръ.

Неимѣющій чина Василій Александровичъ Голубъ.

Неимѣющій чина Иванъ Августовъ Канепитъ.

Ш р а з р я д а:

Неимѣющій чина Павелъ Николаевичъ Арнольдъ

Неимѣющій чина Константинъ Андреевичъ Яцукъ.

Неимѣющій чина Дмитрій Николаевичъ Лертцеръ.

Женщина-телеграфистъ Эмма Федоровна Вушъ.

Женщина-телеграфистъ Аврелія Карловна Реймеръ.

Женщина-телеграфистъ Клементина Богумиловна Ляуре.

7. Дриссенская почтовая контора и телеграфная станція.

Завѣдывающій почтовою конторою и телеграфною станцію, почтмейстеръ, коллежскій ассесоръ Іуліанъ Яковлевичъ Купаловъ, имѣетъ орденъ Св. Стан. 3 ст.

8. Креславльская почтово-телеграфная контора.

Начальникъ конторы (вакансія).

Завѣдывающій почтово-телеграфною конторою, и. д. помощника начальника оной, неимѣющій чина Герасимъ Осиповичъ Пилюднѣй.

9. Лепельская почтово-телеграфная контора.

Начальникъ почтово-телеграфной конторы, титулярный совѣтникъ Карлъ-Наполіонъ Михайловичъ Мирамъ.

Приемщикъ почтовой конторы, коллежскій секретарь Михаилъ Константиновичъ Бушинъ, имѣетъ темно-бронзовую медаль въ память войны 1877—1878 гг.

10. Люцинская почтовая контора и телеграфная станція.

Завѣдывающій почтовою конторою и телеграфною станцію, начальникъ телеграфной станціи, коллежскій ассесоръ Іоаннъ Андреевичъ Дзештейсъ, им. орд.: Св. Анны и Св. Стан. 3 ст. и темно-бронзовую медаль въ память войны съ Турцію 1878—78 гг.

Почтмейстеръ (инструкторъ), коллежскій ассесоръ Козьма Федотовичъ Тошаренко, имѣетъ орденъ Св. Стан. 3 ст. и темно-бронзовыя медали въ память войны 1853—1856 гг. и усмиренія польск. мятежа 1863—64 г.

11. Невельская почтовая контора и телеграфная станція.

Завѣдывающій почтовою конторою и телеграфною станцією, начальник телеграфной станціи, коллежскій ассесоръ Василій Андреевичъ **Путято**, имѣеть орденъ Св. Стан. 3 ст. и темно-бронзовую медаль въ память усмиренія польск. мятежа 1863—64 г.

Помощникъ почтмейстера, неимѣющій чина Николай Петровичъ **Жыгуновъ**.

12. Полоцкая почтово-телеграфная контора.

Завѣдывающій почтово-телеграфною конторою, начальник телеграфной станціи, коллежскій ассесоръ Іоанъ Эрнестовичъ **Леве**, имѣеть ордена: Св. Анны и Св. Стан. 3 ст. и светло-бронзовую медаль въ память усм. польск. мятежа 1863—64 г.

Помощникъ почтмейстера, коллежскій секретарь Валеріанъ Васильевичъ **Кабаевъ**.

Телеграфистъ II разряда, коллежскій ассесоръ Леонидъ Михайловичъ **Вондыревъ**.

13. Рѣжицкая почтово-телеграфная контора.

Завѣдывающій почтово-телеграфною конторою, почтмейстеръ Полоцкой почтовой конторы, коллежскій ассесоръ Филиппъ Григорьевичъ **Бѣльжо**, им. орд.: Св. Анны и Св. Стан. 3 ст.

Женщина-телеграфистъ III разряда Юлія Андреевна **Бярвѣ**.

14. Себежская почтово-телеграфная контора.

Начальникъ почтово-телеграфной конторы, надворный совѣтникъ Василій Ивановичъ **Раковскій**, имѣеть орденъ Св. Стан. 3 ст.

Помощникъ начальника, губерискій секретарь Иванъ Даниловичъ **Максимовъ**.

15. Уллаская телеграфная станція.

Исправ. долж. начальника станціи, неимѣющій чина Михаилъ Матвѣевъ **Никифоровъ**.

16. Чапшиковское почтово-телеграфное отдѣленіе

Начальникъ почтово-телеграфнаго отдѣленія, коллежскій регистраторъ Филиппъ Парфеновичъ **Роженковъ**.

17. Бочейковское почтово-телеграфное отдѣленіе.

Начальникъ почтово-телеграфнаго отдѣленія, губерискій секретарь Феодосій Родионовичъ **Боричевскій**.

18. Суражское почтово-телеграфное отдѣленіе.

Начальникъ почтово-телеграфнаго отдѣленія, губернской секретарь Михаилъ Кирилловичъ Орловскій.

19. Бѣшенковичское почтово-телеграфное отдѣленіе.

Завѣдывающій почтово-телеграфнымъ отдѣленіемъ, приемщикъ, коллеж. секретарь Іосифъ Ивановичъ Яцкевичъ.

20. Динабургское (въ крѣпости) почтово-телеграфное отдѣленіе.

Начальникъ почтово-телеграфнаго отдѣленія, губернской секретарь Эдуардъ-Фердинандъ Ивановичъ Томме.

21. Придруйское почтовое отдѣленіе.

Приемщикъ почтоваго отдѣленія, коллежскій секретарь Петръ Карповичъ Юревичъ.

22. Розентовское почтовое отдѣленіе.

Завѣдывающій почтовымъ отдѣленіемъ, помощникъ Велижскаго почтмейстера, коллежскій секретарь Михаилъ Антоновичъ Чарноцкій, имѣетъ темно-бронзовую медаль въ память войны съ Турціею 1877—78 гг.

23. Освѣйское почтово-телеграфное отдѣленіе.

Завѣдывающій почтово-телеграфнымъ отдѣленіемъ, Лепельскій почтмейстеръ, тит. сов. Николай Степановичъ Сущевичъ.



ТЕЛЕГРАФНЫЙ ТАРИФЪ

Съ 1-го Юля 1886 года.

ПЛАТА ЗА ТЕЛЕГРАММУ.

Плата за телеграммы во всѣ города Европейской Россіи, Кавказа и Великаго Княжества Финляндскаго взимается пословная за каждое слово по 5 копѣекъ и сверхъ того, ко всякой телеграммѣ прибавляется 15 копѣекъ (такъ называемой основной платы).

Въ города Азіатской Россіи взимаются тѣ же 15 копѣекъ основной платы и по 10 копѣекъ за каждое слово.

С В Ъ Д Ъ Н І Я

о дѣленіи уѣздовъ Витебской губерніи на станы, съ показаніемъ волостей, входящихъ въ составъ каждого пунета, становой квартиры и почтоваго адреса каждой.

Витебскій уѣздъ.

1-й станъ, волости: Щербинская, Мишковская, Храповичская и Верховская, въ составъ его входятъ пригородныя слободы г. Витебска по Полоцкому и Городокскому почтовымъ трактамъ.

Становая квартира г. Витебскъ, почтовый адресъ г. Витебскъ.

2-й станъ, волости: Старосельская, Лѣсковичская, Жеробичская и Лосвидская.

Становая квартира им. Адамово, почтовый адресъ ст. Старое-Село.

3-й станъ, волости: Селютская. Королевская, Бабиничская, Велишковская.

Становая квартира с. Королево, адресъ чрезъ уѣздное полицейское управленіе.

4-й станъ, волости: Яновичская, Вымянская и Куринская и заштатный г. Суражъ.

Становая квартира заштатный г. Суражъ; адресъ г. Суражъ.

Велижскій уѣздъ.

1-й станъ, волости: Ильинская, Крестовская, части Маляковской въ полномъ составѣ общества: Жегульского, Михаловскаго, Новодверскаго, Стадолицанскаго, Тхаринскаго и части Семичевскаго, часть Сертейской волости въ полномъ составѣ Петровскаго общества и часть Усмынской волости въ полномъ составѣ Городнянскаго общества

Становая квартира им. Хузово, адресъ г. Велижъ.

2-й станъ, волости: Вязьменская, Чепельская, части Сертейской, Маляковской и Будницкой и часть городской Ободницы.

Становая квартира им. Красный-Станъ, адресъ г. Велижъ.

3-й станъ, волости: Церковищенская, Барановская, Усмынская часть Будницкой и Маляковской.

Становая квартира г. Велижъ, адресъ г. Велижъ.

4-й станъ, волости: Усмынская, Козаковская и Узковская.

Становая квартира м. Усвятъ, адресъ м. Усвятъ.

Городокскій уѣздъ.

1-й станъ, волости: Мишневичская, Козьянская, Владиміровская, Холомерская, Обольская и Селищская.

Становая квартира им. Владиміровка, адресъ чрезъ уѣздное полицейское управленіе.

2-й станъ, волости: Старинская, Руднянская, Стайковская, Дубокрайская, Дубининская и Горковская.

Становая квартира сел. Рудня, адресъ ст. Рудня.

3-й станъ, волости: Войханская, Потапинская, Вировлянская, Бескатовская и Болецкая.

Становая квартира г. Городокъ, адресъ г. Городокъ.

4-й станъ, волости: Вышедская, Зайковская, Тюстианская и Веречская.

Становая квартира дер. Сѣнцы, адресъ ст. Усвятъ.

Динабургскій уѣздъ.

1-й станъ, волости: Дагденская, Осуньская и Изабѣлинская.

Становая квартира м. Дагда, адресъ ст. Дагда.

2-й станъ, волости: Креславская, Ужвальская, Малиновская и Вышковская.

Становая квартира м. Креславка, адресъ почт. контора м. Креславка.

3-й станъ, волости: Капинская, Варковская, Прельская и Яшмужская.

Становая квартира им. Яшмужа, адресъ ст. Рушоны С.-Петербурго-Варшавской желѣзной дороги.

4-й станъ, волости: Колупская, Унгермужская, Крейцбургская, Ливенговская и Ликсенская.

Становая квартира м. Крейцбургъ, адресъ ст. Крейцбургъ.

Дриссенскій уѣздъ.

1-й станъ, волости: Юстиановская, Филиповская, Каменская, Зыбковская, Дзерновичская, Юховичская и Клястицкая.

Становая квартира м. Волыцы, адресъ ст. Борковичи.

2-й станъ, волости: Освѣйская, Кохановичская, Тоболковская, Стрижнская, Игналинская и Замопанская.

Становая квартира м. Освѣй, адресъ ст. Освѣй.

3-й станъ, волости: Сарьянская, Сушковская, Придруйская и Пустынская.

Становая квартира м. Придруйскъ, адресъ ст. Придруйскъ.

Лепельскій уѣздъ.

1-й станъ, волости: Бѣшенковичская, Станиславовская, Стрижевская, Ульская, Мартиновская, Усайская и Бочейковская.

Становая квартира м. Бѣшенковичи, адресъ м. Бѣшенковичи.

2-й станъ, волости: Коптевичская, Смолянецкая. Тяпинская, Городчевичская, Заболотская, Каменская и Несинская.

Становая квартира м. Чашники, адресъ м. Чашники.

3-й станъ, волости: Ушачская, Черствятская, Бѣльская, Гутовская, Вооньская, Франопольская и Пышнянская.

Становая квартира м. Ушачь, адресъ м. Ушачь.

4-й станъ, волости: Орѣховская, Начская, Жолновская, Вѣтринская, Воронежская, Бабыничская и Кубличская,

Становая квартира им. Старинка, адресъ ст. Воронежъ.

Люцинскій уѣздъ.

1-й станъ, волости: Яновольская, Посиньская, Ляндскоронская, Рунданская, Нерзенская и Истренская.

Становая квартира сел. Старая-Слобода, адресъ ст. Ляндскороны.

2-й станъ, волости: Пылденская, Звирдзинская, Эверсмуйжская, Михаловская и Королевская.

Становая квартира г. Люцинъ, адресъ г. Люцинъ.

3-й станъ, волости: Балтиновская, Мариенгаузенская, Боловская, Домопольская и Зальмуйжская.

Становая квартира сел. Бальтиново, адресъ ст. Корсовка.

Невельскій уѣздъ.

1-й станъ, волости: Серутская, Зябкинская, Чупровская, Мошенинская, Псовская, Карулинская и Березовская.

Становая квартира ст. Борокъ, адресъ чрезъ уѣздное полицейское управленіе.

2-й станъ, волости: Соколыницкая, Рыкшинская, Долысская, Кубецкая, Трехалевская.

Становая квартира им. Трехалево, адресъ чрезъ уѣздн. полиц. управленіе.

3-й станъ, волости: Стаецкая, Топорская, Чернецовская, Шалаховская, Доминиковская, Еменецкая, Плосковская и Гулытьевская.

Становая квартира дер. Красный-Боръ, адресъ чрезъ уѣздное полицейское управленіе.

Полоцкій уѣздъ.

1-й станъ, волости: Ловожская, Андреевская, Петро-Навловская, Струнская и Михалсвщинская.

Становая квартира им. Ловжа, адресъ ст. Ловжа.

2-й станъ, волости: Юрьевичская, Артейковская, Бононьская, Туровлянская и Замшанская.

Становая квартира г. Полоцкъ, адресъ г. Полоцкъ.

3-й станъ, волости: Евфросиньевская, Александровская, Николаевская, Вознесенская и Владимірская.

Становая квар. им. Порѣчье, адресъ ст. Клястицы, Дриссенскаго уѣзда.

Рѣжицкій уѣздъ.

1-й станъ, волости: Сакстыгальская, Мавашанская, Ыковская, Узумуйжская, Роземуйжская, Ковнатская, Дрицанская и Кульневская.

Становая квартира им. Выпинги, адресъ г. Рѣжица.

2-й станъ, волости: Веліонская, 1-я Тискадская, 2-я Тискадская, Голянская, Вировлянская, Стернянская и Борховская.

Становая квартира м. Веліоны, адресъ ст. Веліоны.

3-й станъ, волости: Розентовскія, Салуіонская, Андреппенская и Вайвадовская.

Становая квартира им. Розентова, адресъ.

Себежскій уѣздъ.

1-й станъ, волости: Синозерская, Каменецкая, Томсинская, Прихабская, Непороговская, Заситинское общество Юстиніановской волости, остальные общества съ волостнымъ правленіемъ въ 3 станѣ и Геленчинское общество Чернейской волости, остальная часть волости съ волостнымъ правленіемъ въ 3 станѣ.

Становая квартира им. Людвиново, адресъ г. Себежъ.

2-й станъ, волости: Езерійская, Могиланская, Шумихинская, Сутоцкая, Сомнская и Неведрянское общество Чайкинско-Жанвильской волости, остальная часть съ волостнымъ правленіемъ въ 3 станѣ.

Становая квартира дер. Зуево, адресъ ст. Зарѣчье.

3-й станъ, волости: Юстиніановская, Глембочинская, Чернейская, Бнинская, Рыковская, Долощанская и Чайкинско-Жанвильская.

С В Ѣ Д Ы Н І Я

о дѣленіи судебна-мировыхъ округовъ Витебской губерніи на участки, съ показаніемъ района каждаго и помѣщенія камеры мирового судьи.

Витебскаго округа.

1-й участокъ образованъ изъ 1-й ч. г. Витебска, за исключеніемъ Песковатика; 2-й участокъ—изъ 2-й ч. г. Витебска; 3-й участокъ—изъ 3-й ч. г. Витебска; 4-й участокъ—изъ мѣстности въ 1-й ч. г. Витебска, подъ названіемъ Песковатикъ, и волостей: Мишковской, Верховской, Старосельской, Селютской, Щербинской, Лѣсковичской; 5-й участокъ—изъ волостей: Королевской, Куринской, Яновичской, Вымянской, Веляшковской, Бабыничской и мѣст. Колышви; 6-й участокъ—изъ волостей: Обольской, Холомерской, Владиміровской, Стайковской, Дубокрайской, Руднянской, Горковской, Дубининской, Старинской, Вировлянской, Бескатовской, Тіостянской, Веречской, Зайковской, Вышедской и Селищской; 7-й участокъ—изъ волостей: Войханской, Болецкой, Поташинской, Мишневичской, Ковьянской, Лосвидской, Жеробичской, Храповичской и г. Городка; 8-й участокъ—изъ волостей: Чепельской, Вязьменской и 1-й ч. г. Велижа съ Обойницею; 9-й участокъ—изъ волостей: Крестовской, Сертейской, Ильинской, Усмынской, Маклаковской и 2-й ч. г. Велижа и Обойницы, по правую сторону рѣки Зап. Двины на разстояніи трехъ верстъ, и 10-й уч. — изъ волостей: Церковищенской, Узковской, Усвятской, Казаковской, Будницкой, Барановской и заштатнаго города Суража.

Судебные Пристава:

Участокъ 1-й, районъ онаго 1-я часть г. Витебска, кромѣ Песковатки и мѣстности за Смоленской заставой. Волости Витебскаго уѣзда: Бабыничская, Королевская, Веляшковская, кромѣ мѣст. Колышки.

Камера, въ г. Витебскѣ, 1 ч., по Спасской улицѣ, въ домѣ Аброменко.

Участокъ 2-й, районъ онаго 2-я часть г. Витебска, и волости Витебскаго уѣзда: Селяутская, Щербинская, Старосельская и Лѣсковичская.

Камера, въ 1-й ч. г. Витебска, на Подвицкой улицѣ, въ домѣ Аша.

Участокъ 7-й, районъ онаго 3-я ч. г. Витебска и волости Витебскаго уѣзда: Жеребычская, Храповичская и Куринская.

Камера, въ 3-й ч. г. Витебска, по Набережной улицѣ.

Участокъ 4-й и 5-й, районъ онаго часть г. Витебска, именуемая „Песковатикъ“ и мѣстность, расположенная за Смоленской заставой. Волости Витебскаго уѣзда: Мишковская, Верховская, Вымянская и Яновичская, заштатный г. Суражъ и мѣст. Яновичи и Колышки.

Камера, въ 3-й ч. г. Витебска, въ Столярномъ переулкѣ, въ домѣ Стольмашевскихъ

Участокъ 6-й и 7-й, районъ онаго г. Городокъ и волости Городокскаго уѣзда: Поташинская, Болецкая, Бескаговская, Вышедская, Веречьская, Тиостянская, Зайковская, Дубокрайская, Холомерская, Стайковская, Войханская, Мишневичская, Козьянская, Владиміровская, Селищская, Обольская, Вировлянская, Старинская, Дубининская, Горковская и Рудянская и Витебскаго уѣзда волость Лосвидская.

Динабургскаго округа.

Участокъ 1-й, районъ онаго 1-я часть г. Динабурга, исключая построекъ за дамбой

Камера, 2-я ч. г. Динабурга, Петербургская улица, домъ Грубина.

Участокъ 2-й, районъ онаго 2-я ч. г. Динабурга, исключая крѣпости и вокзала желѣз. дор.

Камера, 2-я ч. г. Динабурга, Царьградская улица, домъ Шацкеса.

Участокъ 3-й, районъ онаго мѣстечки: Прели и Вышви и волости: Лемуйжская, Капинская, Вышковская и Малиновская.

Камера, им. Райполь, ближайшая станція Вышви.

Участокъ 4-й, районъ онаго мѣстечки: Креславка и Дагда и волости Креславская, Изабѣлинская, Дагденская, Осуньская и Ужвальдская.

Камера, въ м. Креславкѣ, по Динабурго-Витебской желѣз. дор.

Участокъ 5-й, районъ онаго мѣстечки: Крейцбургъ, Ливенгофъ, Гламанка и волости: Крейцбургская, Ливенгофская, Унгермуйжская, Лисненская, Колупская и Варковская.

Камера, въ м. Крейцбургъ, Риго-Динабург. жел. дор.

Участокъ 6-й, районъ онаго 3-я ч. г. Динабурга, крѣпость, всѣ вокзалы желѣзныхъ дорогъ и площадь жилыхъ строеній за предохранительной дамбой.

Камера, въ городѣ Динабургѣ, по Петербургской улицѣ, домъ Грубина.

Лепельскаго округа.

Участокъ 1-й, районъ онаго мѣстечки: Бѣшенковичи и Угла и волости: Черствятская, Усайская, Ульская, Стрижевская, Бѣшенковичская и Станиславовская.

Камера въ м. Бѣшенковичахъ.

Участокъ 2-й, районъ онаго городъ Лепель, мѣстечки: Пышно и волости: Воронская, Пышнянская, Франопольская, Заболотская и Городчевичская

Камера въ г. Лепелѣ при мировомъ сѣздѣ.

Участокъ 3-й, районъ онаго мѣстечки: Чашники, Бочейково и Камень и волости: Типинская, Смолянецкая, Коптевичская, Бочейковская, Мартиновская, Бѣльская, Каменная и Несинская.

Камера въ м. Чашникахъ

Участокъ 4-й, районъ онаго мѣстечки: Ушачь, Кубличи, Бобыничы Вѣтрино, Срѣховно и Воронежъ и волости: Жолновская, Начская, Воронежская, Вѣтринская, Орѣховская, Бобыничская, Ушачская, Кубличская и Гутовская.

Камера въ им. Дмитріевщинѣ, 4 стана.

Полоцкаго округа.

Участокъ 1-й, районъ онаго городъ Полоцкъ съ Задвинскою и Заполотскою частями.

Камера г. Полоцкъ.

Участокъ 2-й, районъ волости: Михаловщинская, Бононьская, Туровлянская, Петро-Павловская, Струнская, Андреевская и Ловожская.

Камера г. Полоцкъ.

Участокъ 3-й, районъ онаго волости Полоцкаго уѣзда: Александровская, Вознесенская, Владимірская, Николаевская, Замшанская, Евфросиньевская, Юровичская и Артейковская и волости Дриссенскаго уѣзда: Дзерновичская, Юховичская и Клястицкая.

Камера въ им. Казимірово. 3 стана Полоцкаго уѣзда.

Участокъ 4-й, районъ онаго городъ Дрисса и волости Дриссенскаго уѣзда: Юстпніановская, Филиповская, Каменная, Зябковская, Тоболковская и Кохановичская.

Камера въ г. Дриссѣ.

Участокъ 5-й, районъ онаго волости Дриссенскаго уѣзда: Стрижевская, Игнашинская, Освѣйская, Замшанская, Саріанская, Сушковская, Пустынская и Придруская.

Камера въ им. Георгіаново, Дриссенскаго уѣзда.

Рѣжицкаго округа.

Участокъ 1-й, районъ онаго волости Люцинскаго уѣзда: Маріенгаузенская Домопольская, Боловская, Балтиновская, Зальмужская и Корсовская.

Камера въ им. Антоново, Корсовской волости.

Участокъ 2-й, районъ онаго городъ Люцинъ и волости: Звирдзинская и Михаловская.

Камера въ г. Людинѣ, домъ купца Столбошинскаго.

Участокъ 3-й, районъ онаго волости Люцинскаго уѣзда: Эверсмуйжская, Яновольская, Нерзинская, Посинская, Ляндскоронская, Рунданская, Пыденская и Истрская.

Камера въ им. Ушкацовѣ, Пыденской волости.

Участокъ 4-й, районъ онаго городъ Рѣжица.

Камера г. Рѣжица, домъ Кузнецова.

Участокъ 5-й, районъ онаго волости Рѣжицкаго уѣзда: Борховская, Варклинская, Стернянская, Голянская, Велюнская, Дрицанская, Быковская, Сакстыгальская, 1-я Тискадская, Макашанская и Кульневская.

Камера г. Рѣжица, домъ купца Ривоша.

Участокъ 6-й, районъ онаго волости Рѣжицкаго уѣзда: 2-я Тискадская, Солуионская, Розентовская, Ковнатская, Вайвадовская, Андреппенская, Узульмуйжская и Розенмуйжская.

Камера въ им. Розентовѣ, Розентовской вол.



С В Ъ Д Ъ Н І Я

о призывныхъ участкахъ по отбыванію воинской повинности по Витебской губерніи.

Названіе призывныхъ участковъ.	Составъ каждого призывнаго участка.	Призывной пунктъ участка.
<p>Витебскій уѣздъ.</p> <p>1-й призывной участокъ</p> <p>2-й призывной участокъ</p>	<p>Заштатный городъ Суражъ и волости: Селятская Бабыничская Вымяиная Яновичская Веляшковская Щербинская Королевская</p> <p>Волости: Мишковская Верховская Куринская Храповничская Старосельская Лѣсковичская Лосвидская Жеробичская</p>	<p>Призывной пунктъ всѣхъ трехъ участковъ составляетъ губернский городъ Витебскъ.</p>
<p>3-й Витебскій городской призывной участокъ</p> <p>Велижскій уѣздъ.</p> <p>1-й призывной участокъ</p> <p>2-й призывной участокъ</p>	<p>Губернский городъ Витебскъ и мѣстечки: Яновичи и Кошмыки.</p> <p>Г. Велижъ и волости: Будницкая Чепельская Вяземская</p> <p>Волости: Увятская Узковская Барановская Казанковская Церквищенская</p>	<p>Г. Велижъ.</p> <p>М. Усвятъ, 4-го стана.</p>

3-й призывной участокъ	<p>Волости: Крестовская Маклаковская Ильинская Усмынская Сертейская</p>	Село Крестъ, 1-го стана.
Городовской уѣздъ.	Г. Городокъ	Г. Городокъ.
1-й призывной участокъ	<p>Волости: Войханская Потапинская Болецкая Бескатовская</p>	
2-й призывной участокъ	<p>Волости: Мишневичская Козьянская Владимірская Селицкая Холомерская Обольская Старинская Вировлянская</p>	Сельцо Селище, 1-го ста. на.
3-й призывной участокъ	<p>Волости: Дубокрайская Стайковская Дубининская Руднянская Горковская Вышедская Зайковская Неречьская Тиостянская</p>	Сельцо Дубокрай 2-го стана.
Динабургской уѣздъ.		
1-й призывной участокъ	<p>Волости: Дагденская Осуньская Капинская Изаблинская Мѣщанское общество Дагденская</p>	Сельцо Ужвальда 2-го стана.
2-й призывной участокъ	<p>Волости: Креславская Ужвальдская Маличовская Вышковская Мѣщанскія общества: Креславское Вышковское</p>	

3-й призывной участокъ	<p align="center">Волости:</p> Крейцбургская Унгермуйская Ливенгофская Мѣщанскія общества: Крейцбургское Назманское Ливенгофское	М. Крейцбургъ, 4-го стана.
4-й призывной участокъ	<p align="center">Волости:</p> Ликсененская Прельская Варковская Ушмуйжская Колупская Мѣщанское общество Прельское Г. Динабургъ.	Г. Динабургъ Тоже.
5-й призывной участокъ	Дриссенскій уѣздъ.	
1-й призывной участокъ	<p align="center">Г. Дрисса Волости:</p> Юстиниановская Филипповская Каменская Тоболковская Дзерновичская Зябковская Стрижинская Сущковская Придруйская	Г. Дрисса.
2-й призывной участокъ	<p align="center">Волости:</p> Освѣйская Игналинская Божановичская Замошанская Саріанская Пустынская Клястицкая Юховичская	М. Освѣй.
1-й призывной участокъ	<p align="center">Г. Лепель Волости:</p> Заболотская Городчевичская Несинская Каменская Пышнянская Франонольское Вороньская Бѣльская Мѣстечки: Камень Пышно	Г. Лепель

2-й призывной участокъ	<p>Волости: Тяпинская Смолянецкая Станиславовская Бѣшенковичская Стрижинская Ульская Мартиновская Усайская Бочейковская Коптевичская Мѣстечки: Бочейково Бѣшенковичи Ула Чашники</p>	М. Бочейково, 1 стана.
3-й призывной участокъ	<p>Волости: Ушачская Черствятская Кубличская Воронечская Гуговская Бабыничская Орѣховская Начская Вѣтринская Жолновская Мѣстечки: Ушачь Кубличи Бабыничи Воронечь Вѣтрино.</p>	М. Ушачь, 3-го стана.
Люцинскій уѣздъ.	<p>Г. Люцинъ Волости: Звирдзинская Зальмужская Корсовская Михаловская Эверсмуйжская Пылденская</p>	Г. Люцинъ.
2-й призывной участокъ	<p>Волости: Нерзинская Истрская Ляндскоронская Посинская Лновольская Руднянская</p>	Село Старая Слобода, 1-го стана.

3-й призывной участокъ	Волости: Балтиновская Мариенгаузенская Бологская Домошольская	Село Мариенгаузенъ 3-го стана.
Невельскій уѣздъ.		
1-й призывной участокъ	Г. Невель Волости: Еменецкая Домниковская Стаецкая Топорская Плосковская Кубецкая Чернецовская Гультевская Шелаховская Долысская	Г. Невель.
2-й призывной участокъ	Волости: Соколинская Рыкшинская Трехалевская Корулинская Чупровская Березовская Серугская Зябкинская Мошенинская Псовская	Г. Невель.
Полоцкiй уѣздъ.		
1-й призывной участокъ	Г. Полоцкъ	Г. Полоцкъ.
2-й призывной участокъ	Волости: Артейковская Бононьская Евфросиньевская Зампанская Струнская Туровлянская Юковичская	Тоже.
3-й призывной участокъ	Волости: Андреевская Ловожская Михаловщинская Петро-Павловская	Селеніе Ловжа, 1-го ста- на.
4-й призывной участокъ	Волости: Александровская Владимірская Рознесенская Николаевская	Селеніе Тродовичи, 3-го стана.

Рѣжницкій уѣздъ.	<p>Г. Рѣжица. Волости: 1-я Тиссадская Дрицанская Сакстыгальская Мудашанская Узульмуйжская Солуонская 2-я Тиссадская Кульневская</p>	Г. Рѣжица.
1-й призывный участокъ		
2-й призывной участокъ	<p>Велюнская Ворклянская Голянская Быковская Ворховская Стернянская</p>	М. Воркляны.
3-й призывной участокъ	<p>Андрепненская Ковнатская Вайводовская Розенмуйжская Розентовская</p>	М: Ковнаты.
Себежскій уѣздъ.		
1-й призывной участокъ	<p>Г. Себежь Волости: Непоротовская Синозерская Томсинская Каменецкая Глембочинская Прихабская Чернейская Юстиниановская</p>	Г. Себежь.
2-й призывной участокъ	<p>Волости: Езерійская Соннская Сутоцкая Шумихинская Могиланская Рыковская Аннинская Чайкинско-Жанвильская Долосчанская</p>	Им. Клеева, 2-го стана.

СПИСОКЪ

лицамъ, служащимъ въ Правленіи Витебскаго
Благотворительнаго Общества за 1887 годъ.

Предсѣдатель Правленія, Витебскій Губернаторъ.

Кандидатъ къ нему Епископъ Полоцкій и Витебскій Маршелль.

Казначей, Совѣтникъ Витебскаго Губернскаго Правленія, Статскій Со-
вѣтникъ Филиппъ Луквичъ Попенченко.

Кандидатъ къ нему Счетный Чиновникъ Витебскаго Губернскаго Правле-
нія, коллежскій Совѣтникъ Осипъ Матвѣевичъ Шелепинъ.

Секретарь, Непременный Членъ Витебской Коммисіи Народнаго Про-
доловательства, Статскій Совѣтникъ Павелъ Симоновичъ Оссовскій.

Кандидатъ къ нему Витебскій Городской Секретарь Василій Ивановичъ
Ведюченко.

Члены Правленія:

Супруга Витебскаго Губернатора, Княгиня Софія Игнатьевна Долгору-
жова.

Супруга Дѣйствительнаго Статскаго Совѣтника Елисавета Федоровна
Горленко.

Начальница Витебской женской гимназіи Ольга Ивановна Зарубаева.

Супруга Помощника Аѣдизнаго Назирагеля Витебскаго округа Анна
Васильевна Потривовская.

Супруга купца Сира Львовна Середнякова.

Супруга Статскаго Совѣтника Марія Владиміровна Попенченко.

Вдова Генераль-Маіора Марія Эмилевна Грослаубъ.

Витебскій Городской Голова, Коллежскій Совѣтникъ Алексій Маргиня-
новичъ Студвинскій.

Супруга Витебскаго Уѣзднаго Исправника Аделаида Петровна Пото-
чина.

Супруга Дѣйствительнаго Статскаго Совѣтника Елена Михайловна Фе-
тингъ.

Кандидаты къ нимъ:

Супруга Статскаго Совѣтника Надежда Александровна Бровчинская.

Супруга Витебскаго Губернскаго Предводителя Дворянства Соломея
Устиновна Храповицкая.

Супруга Дѣйствительнаго Статскаго Совѣтника, Баронесса Марія Влади-
мировна Фитингофъ-Шель.

Протіерей Красовицкій.

Сергій Петровичъ Смирновъ.

Члены Ревизионной Комисии:

Михаилъ Ивановичъ Лебедевъ.

Всеволодъ Александровичъ Бровчинскій.

Сергій Петровичъ Смирновъ.

Кандидаты къ нимъ:

Насилій Ивановичъ Зеліоко.

ЛИЧНЫЙ СОСТАВЪ

Витебскаго Городскаго Общественнаго Банка.

Директоръ, губ. сек. Досифъ Сильвестровичъ Конюшевскій.

Товарищъ директора, завѣдывающій кассою, дворянинъ Викентій Игнатьевичъ Цырскай.

Товарищъ директора, Витебскій купецъ Лейба Абрамовичъ Элизонъ.

И. д. бухгалтера, дворянинъ Яковъ Вильгельмовичъ Цевверъ.

Помощники бухгалтера:

Дворянинъ Болеславъ Донатовичъ Квятковскій.

Чериковскій мѣщанинъ Шліома Шмерковичъ Шейницъ.

ЛИЧНЫЙ СОСТАВЪ

Общества Взаимнаго Кредита Землевладѣльцевъ Витебской губерніи.

А. Совѣтъ Общества:

Предсѣдатель Совѣта, помѣщикъ Петръ Викентьевичъ Мощинскій.

Члены Совѣта:

Отставной инженеръ, поручикъ Михаилъ Анодинарьевичъ Рыгъ.

Кол. сов. Викторъ Устиновичъ Быковскій.

Тит. сов. Петръ Антоновичъ Зараевъ.

Инженеръ Евгений Яковлевичъ Лозинскій.

Отставной штабсъ-ротмистръ Досифъ Фаддѣевичъ Длузневскій.

Б. Правленіе Общества:

Предсѣдатель Правленія, помѣщ. Гуго Александровичъ Обромпальскій.

Директоры Правленія:

Кол. сов. Игнатій Ипполитовичъ Жморовичъ.

Тит. сов. Николай Феликсовичъ Почобуть.

В. Приёмный Комитетъ.

Отставной Генераль-Маіоръ Антонъ Онуфріевичъ Заранецъ.

Баронъ Федоръ Федоровичъ Розенъ.

Присяжный повѣренный Адамъ Станиславовичъ Могучій.

Владиславъ Николаевичъ Свѣнцицкій, помѣщикъ.

Игнатій Викентьевичъ Урбановичъ, помѣщикъ.

Адальбертъ Карловичъ Ясенодъ, аптекарь.

Г, Ревизіонная Коммисія:

Кол. сов. Августъ Игнатьевичъ Елодницкій.

Баронъ Витольдъ Эдуардовичъ Эльснеръ.

Помѣщикъ Викентій Павловичъ Сулима-Самуѣлло.

Д. Служащіе въ Обществѣ:

Главный бухгалтеръ, дворянинъ Павелъ Игнатьевичъ Яковецкій.

Помощники его дворяне: Юсифъ Петровичъ Сипайлло.

Юсифъ Адамовичъ Конюшевскій.

Платонъ Юсифовичъ Корсажъ.

Антонъ Фомичъ Карповичъ.

Болеславъ Зелиславовичъ Жморовичъ.

Иванъ Фаддѣевичъ Сипайлло.

Константинъ Константиновичъ Вржозовскій.

Эдуардъ Васильевичъ Свидерскій.

Артельщикъ Общества Григорій Алексѣевичъ Умновъ.

ЛИЧНЫЙ СОСТАВЪ

Динабургскаго Городскаго Общественнаго Банка.

Директоръ Банка, купецъ 2-й гильдіи Григорій Даниловичъ Васильевъ,
въ долж. съ 18 января 1885 г.

Товарищъ директора, купецъ 2-й гильдіи Гецель Вигдаровичъ Рочко,
въ долж. съ 1 ноября 1879 г.

Товарищъ директора, мѣщанинъ Василій Ивановичъ Виноградовъ, въ
долж. съ 12 іюля 1877 г.

ЛИЧНЫЙ СОСТАВЪ

занимающихъ должности по службѣ въ Витебскомъ Вольно-Пожарномъ Обществѣ.

I. Совѣтъ Управленія Пожарнаго Общества.

Предсѣдатель, Баронъ Ф. Ф. Фитингофъ-Шель.

Члены Совѣта:

А: М. Студвинскій.
Игн. Ипп. Хморовичъ.
С. Ан. Юрзовскій.
Игн. В. Юшвовскій.
Ал. Еф. Подѣсскій-Щипило.
Г. Г. Морешъ.
С. Юл. Ландабергъ.

Секретарь Совѣта А. Ф. Мецъ.

II. Пожарная часть.

Начальникъ надъ охотниками А. Еф. Подѣсскій-Щипило.
Помощникъ его Г. Г. Морешъ.
Старшій Брантмейстеръ Ст. Юл. Ландабергъ.
Младшій Брантмейсеръ Ян. В. Ценверъ,
Начальникъ 1-я колонны пожарныхъ П. Е. Ворцовскій.
Начальникъ 2-й колонны пожарныхъ Стеф. Ал. Истоминовъ.

III. Охрана порядка и имущества на пожарахъ.

Начальникъ охранителей по всему городу С. Ант. Юрзовскій.
Начальникъ охранителей по 1-й части города И. А. Мерлинъ;
Помощникъ его Н. А. Потрижовскій.
Начальникъ по 2-й части города К. Д. Голембювскій.
Помощникъ его А. Д. Хайвинъ (Кушнеръ).
Начальникъ по 3-й части города Г. Ф. Оботъ.
Помощникъ его М. В. Дзыновъ:

IV. Цейхмейстерская часть.

Цейхмейстеръ Игн. В. Юшвовскій.

Составъ лютеранскихъ приходовъ и при нихъ служащихъ пасторовъ.

1. Динабургскій приходъ, въ уѣздномъ городѣ Динабургѣ, пасторъ Юлій-Георгій Бютнеръ, дивизионный проповѣдникъ.
2. Крейдбургскій сельскій приходъ, въ мѣстечкѣ Крейдбургѣ, пасторъ Ульрихъ Грюбергъ.
3. Стружанъ-Стирліанскій сельскій приходъ, пастора мѣстнаго въ немъ еще нѣтъ, викаріи исполняютъ церковную службу.
4. Витебско-Полоцкій приходъ, въ гор. Витебскѣ, пасторъ Эрнестъ Каролингъ, Витебскій лютеранскій губернский проповѣдникъ.

Нотаріусы и ихъ конторы въ г. Витебскѣ.

1. Сомовъ, Владиміръ Павловичъ, его контора на Замковой улицѣ, въ домѣ Гуревича.
2. Гессъ-де-Кальве, Евстафій Александровичъ, его контора на Смоленской улицѣ, въ д. Виттемберга.
3. Ротъ, Валеріанъ Константиновичъ, его контора на Замковой улицѣ, въ д. Обромцадъскаго.
4. Осъмининъ, Аркадій Ивановичъ, его контора на Замковой улицѣ, въ домѣ Гуревича.

Агенты страховыхъ и промышленныхъ обществъ въ г. Витебскѣ.

1. Вишнякъ, Изроиль Вольфовичъ, Агентъ общества транспортированія владѣй компаніи „Надежда“ его контора на Смоленской улицѣ, въ д. Витемберга.
2. Кердинъ, Задманъ Юдовъ, Агентъ Русскаго Страховаго и Коммерческаго страховаго общества отъ огня, а равно Московскаго Взаимнаго Страхованія посылковъ отъ градобитія и снота отъ падежа, контора его на Смоленской улицѣ, въ собств. домѣ.
3. Шмерлингъ, Евзель Хаймовичъ, Агентъ 2-го Россійскаго страховаго отъ огня общества, контора его на Подвинской улицѣ, въ д. Барона Аша.
4. Грушевскій, Николай Романовичъ, Агентъ общества Взаимнаго Поземельнаго Кредита, контора на Подвинской улицѣ, въ д. Цетлина.
5. Жморовичъ, Игнатій Ипполитовичъ, Агентъ Сѣвернаго Страховаго отъ огня общества, контора его на Задуновской улицѣ, въ д. Кошко.
6. Яновичскій, Павелъ Игнатьевичъ, Агентъ Страховаго отъ огня и страхованія жизни общества „Россія“, контора его въ д. Гагена.
7. Лажо, Анкій Прокофьевичъ, Агентъ Страховаго отъ огня общества „Якорь“, на Набережной улицѣ, въ соб. домѣ.

8. **Войцеховскій**, Людвикъ Ивановичъ, Агентъ 2-го Россійскаго отъ огня общества, контора его на Замковой улицѣ, въ д. Яковицкой.

9. **Шадурскій**, Иосифъ Викторовичъ, Агентъ Виленскаго земельного банка, контора его на Замковой улицѣ, въ д. Яковицкой.

10. **Зеліонко**, Василій Ивановичъ, повѣренный по дѣламъ Варшавскаго Страховаго отъ огня общества, принимаетъ страхованія; контора его на Воскресенской улицѣ, въ соб. домѣ.

11. **Брегерь**, Евгенийъ Кондратьевичъ, Агентъ Балтійскаго Страховаго отъ огня общества, контора его въ 3-й ч., на углу Банатной и Петропавловской улицъ, въ соб. домѣ.

12. **Повнеръ**, Карлъ Христіановичъ, Агентъ 1-го Россійскаго Страховаго отъ огня общества, контора его на Шоссейной улицѣ, въ соб. домѣ.

13. **Обстъ**, Гуго Гуговичъ, Агентъ общества Страхованія жизни С.-Петербургскаго общества отъ огня, страхованія имущества, пожизненныхъ доходовъ и денежныхъ капиталовъ, контора его въ зданіи Витебско-Динабургскаго вокзала.

ва по Витебской губерніи за 1886 г.

Въ числѣ принятыхъ на дѣйствительную службу и зачисленныхъ въ запасъ заключается:

По сословіямъ.				По происхожденію				По вѣроисповѣд.				По образованію.						Женатыхъ.	Холостыхъ.	
Дворянъ потомственныхъ и личныхъ.	Почетныхъ гражданъ.	Мѣщанъ и цѣховыхъ.	Крестьянъ.	Разночинцевъ.	Латышей.	Русскихъ, маороссіанъ и бѣлорусскихъ.	Нѣмцевъ.	Евреевъ.	Православныхъ и раскольниковъ.	Римско-католиковъ.	Лютеранъ.	Евреевъ.	1-го разряда.	2-го разряда.	3-го разряда.	4-го разряда.	Грамотныхъ.			Неграмотныхъ.
23	"	141	181	"	4	267	"	74	239	28	4	74	4	5	3	8	96	229	56	289
7	1	61	222	"	"	255	"	36	221	33	1	36	"	"	2	14	65	210	19	272
5	"	24	209	1	"	232	"	7	159	73	"	7	"	1	1	12	25	200	9	280
11	1	88	401	1	322	127	2	51	95	325	31	51	"	"	2	25	64	411	18	484
4	"	49	315	"	234	105	3	26	105	234	3	26	"	"	"	11	71	286	10	358
2	1	30	275	"	203	91	1	13	50	240	5	13	"	"	"	7	28	273	12	296
2	"	30	207	3	5	224	2	11	224	5	2	11	"	"	5	22	44	171	22	220
2	1	29	243	1	"	261	"	15	259	2	"	15	1	"	4	19	37	215	35	241
2	"	22	232	"	"	242	"	14	241	1	"	14	"	"	"	10	45	201	26	230
8	"	41	281	"	"	301	1	28	279	22	1	28	1	"	9	"	55	265	44	286
1	"	45	174	"	1	196	"	23	198	3	1	23	"	"	2	14	50	154	68	152
67	4	560	2740	6	769	2301	9	298	2065	966	48	298	6	6	28	142	580	2615	319	3058

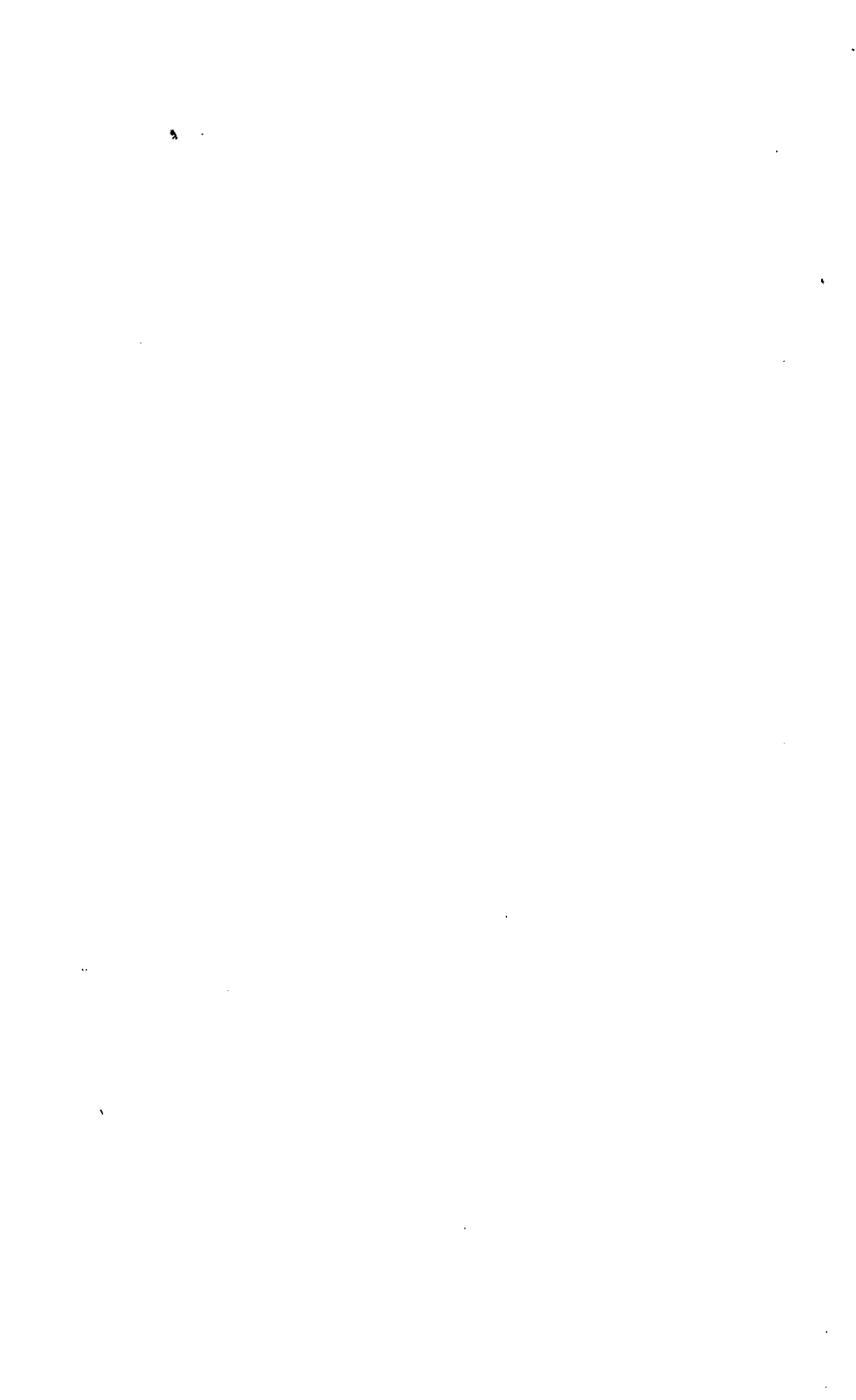

АДРЕСЪ-КАЛЕНДАРЬ.

ЧИНОВЪ ВСѢХЪ ВѢДОМСТВЪ, СЛУЖАЩИХЪ ВЪ
ВИТЕВСКОЙ ГУБЕРНИИ.

ГРАЖДАНСКОЕ ВѢДОМСТВО. ГУБЕРНСКІЯ УЧРЕЖДЕНІЯ.

М. В. Д.

Витебскій Губернаторъ, въ званіи Камергера Двора ЕГО ИМПЕРАТОРСКАГО ВЕЛИЧЕСТВА, Дѣйствительный Статскій Совѣтникъ, Князь Василій Михайловичъ *Доморукъ*, им. Св. Стан. 1 ст. Св. Анны 1, 2 и 3 ст. и Турецкаго Османія. 3 ст., ВЫСОЧАЙШЕ установленный 13 марта 1879 г. зн. Краснаго Креста и ВЫСОЧАЙШЕ утвержденный 30 августа 1865 г. зн. отличія за введеніе въ дѣйствіе положенія о крестьянахъ дворцовыхъ и удѣльныхъ и ВЫСОЧАЙШЕЕ благоволеніе 30 апрѣля 1885 года.

Канцелярія Губернатора.

Правитель Канцеляріи над. сов. Александръ Никаноровичъ *Матеевъ*, им. орд. Св. Стан. и Анны 3 ст.

Старшій Помощникъ Правителя Канцеляріи кол. асс. Михаилъ Семеновичъ *Великовъ*, им. орд. Св. Стан. 3 ст. и Св. Анны 3 ст.

Младшіе Помощники Правителя Канцеляріи:

Кол. сек. Митрофанъ Андреевичъ *Будрявцевъ*.

И. д. неимѣющій чина дворянинъ Василій Ивановичъ *Гарабурда*

И. д. тит. сов. Николай Осиповичъ *Щотковскій*, им. орд. Св. Стан. 3 ст.

Регистраторъ кол. сек. Петръ Ефимовичъ *Борциковскій*.

Чиновники Особыхъ порученій:

Старшій, надв. сов. Михаилъ Антоновичъ *Фащевскій*, им. орд. Св. Стан. 3 ст.

Младшій, тит. сов. Степанъ Ивановичъ *Безперчій*.

С в е р х ш т а т н ы е:

Старшій, вакансія

Младшій, неимѣющій чина, Баронъ Николай Николаевичъ *Корфъ*.

Губернское Правленіе.

Вице-Губернаторъ, стат. сов. Родіонъ Васильевичъ *Девреadowsичъ*. Им. орд. Св. Владиміра 4-й ст., Св. Анны 2 ст. Св. Станислава 2 ст.

Чиновникъ по счетной и экзекуторской части, кол. сов. Іосифъ Матвѣевичъ *Шелепинъ*. Им. орд. Св. Влад. 4 ст., Св. Анны 2 и 3 ст., Св. Стан. 2 и 3 ст. и знакъ Краснаго Креста.

Секретарь, титул. сов. Василій Михайловичъ *Смирновъ*.

Редакторъ Витебскихъ Губернскихъ Вѣдомостей и Начальникъ Газетнаго Стола, кол. асс. Василій Сергѣевичъ *Сафоновъ*. Им. орд. Св. Анны 4 ст.

Помощникъ Редактора Витебскихъ Губернскихъ Вѣдомостей, тит. сов. Александръ Ѳеодоровичъ *Блючаревъ*.

Регистраторъ, титулярный совѣтникъ Василій Семеновичъ *Шумяко*.

Помощникъ Регистратора, тит. сов. Филиппъ Тимофѣевичъ *Обметко*.

Архиваріусъ, титул. сов. Илья Афанасьевичъ *Шабуніо*. Им.

знакъ отличія безпорочной службы за XV л. и медаль въ память войны 1853—1856 гг.

И. д. Помощника архивариуса. неимѣющей чина *Василій Сергѣевичъ Кудревъ.*

Первое Отдѣленіе.

Совѣтникъ, стат. сов. *Филиппъ Лукичъ Попенченко.* Им. орд. Св. Влад. 3 и 4 ст., Св. Анны 2 ст. съ Императорскою короною и безъ короны, Св. Стан. 2 ст., Св. Анны 3 ст. и медаль въ память войны 1853—1856 гг. и усмиренія польскаго мятежа 1863—1864 гг., Высочайше утвержденный 24 ноября 1866 г., знакъ за поземельное устройство Государственныхъ крестьянъ и знакъ Краснаго Креста.

Дѣлопроизводители:

Старшій 1-го стола—тит. сов. *Іосифъ Іоакимовичъ Латиневскій.*

2-го стола—и. д., неимѣющей чина *Андрей Іосафатовичъ Жарносльковъ.*

3-го стола—и. д., губ. секр. *Александръ Алексѣевичъ Просперскій.*

Помощники Дѣлопроизводителей:

1-го стола—губ. секр. *Артемій Адриановичъ Соколовскій.*

2-го стола— кол. рег. *Иванъ Александровичъ Гильдескій.*

3-го стола—неимѣющей чина *Алексій Петровичъ Альшиновичъ.*

Второе Отдѣленіе.

Старшій Совѣтникъ стат. сов. *Сергій Петровичъ Смирновъ.* Им. орд. Св. Влад. 3 и 4 ст. за 35 лѣтъ службы, Св. Анны 2 ст., Св. Станислава 2 ст. съ Императорскою короною и 3 ст., знакъ отличія безпорочной службы за 15 лѣтъ и медаль въ память войны 1853—1856 гг. и усмиреніе польскаго мятежа 1863—1864 гг., знакъ отличія 40 л. безпорочной службы.

Дѣлопроизводители:

4-го стола—и. д., неимѣющій чина Николай Алексѣевичъ *Преображенскій*.

5-го стола—кол. рег. Григорій Степановичъ *Малаховскій*.

6-го стола—старшій, надв. сов. Аполлонъ Павловичъ *Клодницкій*. Им. орд. Св. Стан. 3 ст. и Св. Анны 3 ст.

Помощники Дѣлопроизводителей:

4-го стола, и. д. кол. рег. Михаилъ Михайловичъ *Хруцкий*.

5-го стола—надв. сов. Лаврентій Сергѣевичъ *Головкин*. Им. орд. Св. Стан. 3 ст.

6-го стола—и. д., губ. секр. Владиміръ Иннокентіевичъ *Самойловъ*. Им. свѣтло-бронзовую медаль въ память войны 1877—1878 гг. и Румынскій крестъ за участіе при обложеніи Плевны въ 1877 году.

Строительное Отдѣленіе.

Губернскій Инженеръ, инженеръ-архитекторъ, кол. сов. Михаилъ Сергѣевичъ *Воцининъ*. Им. орд. Св. Стан. 3 ст.

Губернскій Архитекторъ, надв. сов. Александръ Николаевичъ *Клементьевъ*.

И. д. Младшаго Инженера, состоящій при Министерствѣ Внутреннихъ Дѣлъ, классный художникъ архитектуры III ст. Василій *Вуколовъ*.

Младшій Архитекторъ, кол. секр. Владиміръ Федоровичъ *Боршиковъ*.

Старшій Дѣлопроизводитель, надв. сов. Федоръ Ивановичъ *Ширкевичъ*.

Врачебное Отдѣленіе.

И. д. Губернскаго Врачебнаго Инспектора, лѣкарь, стат. сов. Иванъ Федоровичъ *Лазаревъ*. Им. орд. Св. Влад. 4 ст. за 35 лѣтъ, Св. Анны 2 ст., Св. Стан. 2 ст. съ Императорскою короною, мед. въ пам. войны 1853—1856 гг. и знакъ Краснаго Креста.

Помощникъ Губернскаго Врачебнаго Инспектора, лѣкарь, кол. ассес. Василій Васильевичъ *Сченсновичъ*. Им. орд. Св. Стан. 3 ст.

И. д. штатнаго фармацевта, провизоръ, неимѣющій чина Робертъ Людвиговичъ *Улрихъ*.

Дѣлопроизводитель, кол. секр. Адольфъ Александровичъ *Гильмутъ*. Им. знакъ Краснаго Креста.

И. д. Помощника Дѣлопроизводителя, кол. рег. Иосифъ Яковлевичъ *Августиновичъ*.

По г. Витебску и уѣзду.

Витебскій городской врачъ, лѣкаръ, кол. сов. Карлъ Васильевичъ *Бернеръ*, им. ордена Св. Анны 3 ст., Св. Станислава 2-й ст. и знакъ Краснаго Креста.

Уѣздный врачъ, лѣкаръ, неимѣющій чина Александръ Ивановичъ *Декаполитовъ*.

Уѣздный сельскій врачъ, лѣкаръ, кол. сов. Викентій Игнатъевичъ *Транчукъ*, им. ордена: Св. Станислава 3 ст., серебряную медаль за покореніе Чечни и Дагестана и крестъ за службу на Кавказѣ.

Старшій губернский ветеринарный врачъ, кол. асс. Дмитрій Васильевичъ *Билецовъ*.

Младшій губернский ветеринарный врачъ, неимѣющій чина Владиміръ Константиновичъ *Подвицкій*.

Старшая повивальная бабка Марія Егоровна *Францъ*.

Младшая повивальная бабка Ольга Васильевна *Свароцкая-Сварикъ*.

И. д. городского врача въ заштатномъ г. Суражѣ, лѣкаръ, неимѣющій чина Веніаминъ Гавриловичъ *Юдинъ*.

Младшая повивальная бабка въ заштатномъ г. Суражѣ Зиновія Михайлова *Маевская*.

По г. Велижу и уѣзду.

Городовой врачъ, лѣкаръ, неимѣющій чина Борисъ Ивановичъ *Галай*.

Уѣздный врачъ, лѣкаръ, кол. асс. Иванъ Ильичъ *Смирновъ*.

Уѣздный сельскій врачъ, лѣкаръ, неимѣющій чина Евменій Григорьевичъ *Дьяковскій*.

Сверхштатный ветеринарный врач, тит. сов. Александръ Александровичъ *Никитинъ*.

Уѣздная повивальная бабка Екатерина Ивановна *Банустина*.

По г. Городву и уѣзду.

И. д. городского врача, лѣкаръ, неимѣющій чина Яковъ Григорьевичъ *Ратмеръ*.

Уѣздный врачъ, лѣкаръ, неимѣющій чина Платонъ Фотіевичъ *Нослянский*

Уѣздный сельскій врачъ, лѣкаръ, неимѣющій чина Евтихій Александровичъ *Завойчинскій*.

Уѣздная повивальная бабка Софья Ѳедоровна *Лузнецова*.

По г. Дриссѣ и уѣзду.

Городовой врачъ, лѣкаръ, надворный совѣтникъ, Василій Ивановичъ *Дьяконовъ*.

Уѣздный врачъ, лѣкаръ, коллежскій ассесоръ, Николай Павловичъ *Навроцкій*.

Уѣздный сельскій врачъ, лѣкаръ, неимѣющій чина, Василій Евграфовичъ *Ильинскій*.

Уѣздная повивальная бабка Марья Ивановна *Орловская*.

По г. Динабургу и уѣзду

Городовой врачъ, лѣкаръ, коллежскій ассесоръ, Александръ Матвѣевичъ *Пальмовъ*.

Уѣздный врачъ, лѣкаръ, неимѣющій чина, Иванъ Григорьевичъ *Дмитріевскій*.

Уѣздный сельскій врачъ, коллежскій совѣтникъ, Эмилій Карловичъ *Дитрихъ*, Ор. Св. Станислава 3 степени.

Ветеринарный врачъ на скотопроегонномъ трактѣ, Александръ Николаевичъ *Струковъ*.

Уѣздная повивальная бабка Александра Петровна *Хеппель*.

По г. Лепелю и уѣзду.

Городовой врачъ, лѣкаръ, титулярный совѣтникъ, Владиславъ Казиміровичъ *Пржесецкій*.

Уѣздный врачъ, лѣкаръ, неимѣющій чина, Леонидъ Андреевичъ *Григоревичъ*

Уѣздный сельскій врачъ, лѣкаръ, надворный совѣтникъ, Киприанъ Флоріановичъ *Пржеборовскій*.

Сельскій ветеринарный врачъ, неимѣющій чина, Павелъ Лаврентьевичъ *Люминарскій*

Уѣздная повивальная бабка Екатерина Григорьевна *Неплюкова*.

По г. Люцину и уѣзду.

Городовой врачъ, лѣкаръ, надворный совѣтникъ, Михаилъ Ивановичъ *Срезневъ*, им. орд. Св. Анны 3 ст. Св. Стан. 3 ст. съ мечами, свѣтлобронзовую медаль въ память турецкой войны 1877-1878 гг. и серебряную медаль на Георгіевской лентѣ въ память взятія укрѣпленія Геокъ.—Тепе.

Уѣздный врачъ, лѣкаръ, неим. чина. Сергій Васильевичъ *Виноградскій*.

Уѣздный сельскій врачъ, лѣкаръ, неим. чина Онисимъ Григорьевичъ *Рекашевъ*.

Уѣздная повивальная бабка Софья Ѳедоровна *Брандтъ*.

По г. Невелю и уѣзду.

Городовой врачъ, лѣкаръ, неим. чина Иванъ Григорьевичъ *Шостакъ*.

Уѣздный врачъ, лѣкаръ, коллежскій ассесоръ, Яковъ Николаевичъ *Таловриновъ*.

Уѣздный сельскій врачъ, лѣкаръ, титулярный совѣтникъ, Арсеній Васильевичъ *Протопоповъ*.

Сверхштатный ветеринарный врачъ, титулярный совѣтникъ, Михаилъ Аеонасьевичъ *Лащенко*.

Уѣздная повивальная бабка Петрунела Викентьевна *Пржегодская*.

По г. Полоцку и уѣзду.

Городовой врачъ, лѣкаръ, коллежскій совѣтникъ, Стефанъ Евфимовичъ *Пасловскій*, имѣеть знакъ Краснаго Креста.

Уѣздный врачъ, лѣкаръ, надворный совѣтникъ, Вольдемаръ Максимилиановичъ *Здановичъ*.

Уѣздный сельскій врачъ, лѣкаръ, коллежскій ассесоръ,
Николай Ивановичъ *Сырневъ*.

Сверхштатный ветеринарный врачъ, титулярный совѣт-
никъ, Алексѣй Осиповичъ *Пушкаревъ*.

Уѣздная повивальная бабка Елена Васильевна *Абрамова*.

По г. Рѣжицѣ и уѣзду.

Городовой врачъ, лѣкаръ, коллежскій совѣтникъ, Самуилъ
Мееровичъ *Шуръ*.

Уѣздный врачъ, лѣкаръ, надворный совѣтникъ, Николай
Васильевичъ *Тополевъ*.

Уѣздный сельскій врачъ, лѣкаръ, неим. чина Иванъ
Андріановичъ *Добычинъ*.

Сельскій ветеринарный врачъ (вакансія).

Уѣздная повивальная бабка Александра *Василова*.

По г. Себежу и уѣзду.

Городовой врачъ, лѣкаръ неим. чина Сергѣй Никола-
евичъ *Сельтузинъ*.

Уѣздный врачъ, лѣкаръ, неим. чина Василій Алексѣевичъ
Орловъ.

Уѣздный сельскій врачъ, лѣкаръ, неим. чина Иванъ
Карловичъ *Германъ*.

Сверхштатный ветеринарный врачъ, титулярный совѣт-
никъ, Геронимъ Петровичъ *Осташкинъ*.

Уѣздная повивальная бабка Александра Семеновна
Грирнецкая

Губернская чертежная

Губернскій землемѣръ, стат. сов. Андрей Сергѣевичъ
Дьяковъ. Им. орд. Св. Стан. 2 и 3 ст., Св. Анны 2 и 3 ст. и
свѣтло-бронзовую медаль въ память войны 1853—1856 гг.

Помощникъ Губернскаго землемѣра, надв. сов. Викторъ
Федоровичъ *Барзиловскій*. Им. орд. Св. Анны и Св. Стан. 3 ст.

Дѣлопроизводитель, надв. сов. Ермолай Васильевичъ
Вороновичъ. Им. орд. Св. Стан. 3 ст.

Уѣздные землемѣры:

Витебскій, надворный совѣтникъ Николай Васильевичъ
Садковскій.

Полоцкій, надворный совѣтникъ Сильвестръ Филипповичъ *Жилло*.

Невельскій, надворный совѣтникъ Сергѣй Михайловичъ *Мацкевичъ*.

Рѣжицкій, (вакансія).

Городокскій, коллежскій ассесоръ Михаилъ Григорьевичъ *Григорьевъ*, имѣетъ орденъ Св. Станислава 3 степени.

Велижскій, (исправ. долж.) титулярный совѣтникъ Порфирій Федоровичъ *Скуратовичъ*.

Динабургскій, губернский секретарь, Артемонъ Семеновичъ *Ризо*.

Посредники по полюбовному спеціальному размежеванію земель посредничествъ:

Витебскаго, — коллежскій ассесоръ Семенъ Кастановичъ *Уляновскій*.

Полоцкаго, коллежскій секретарь Александръ Густиневичъ *Давыдовъ*, имѣетъ орденъ: Св. Анны 4 степени съ надписью „за храбрость“, Св. Станислава 3 степени и свѣтло-бронзовую медаль въ память войны съ турками 1877—и 1878 годовъ.

Невельскаго, губернский секретарь Леонидъ Семеновичъ *Виликбаховъ*.

Динабургскаго, коллежскій секретарь Іосифъ Бонифатьевичъ *Здановскій*

Центральный Архивъ древнихъ актовыхъ книгъ Витебской и Могилевской губерній.

Архивариусъ, Губ. Секр. Князь Николай Николаевичъ *Мещерскій*.

Витебское Губернское по городскимъ дѣламъ При-
сутствіе.

Предсѣдатель—Витебскій Губернаторъ.

Члены:

Вице-Губернаторъ, Управляющій Казенною Палатою, Прокуроръ Окружнаго Суда, Предсѣдатель Съѣзда Мирowychъ Судей Витебскаго округа, Членъ Губернскаго по крестьянскимъ дѣламъ Присутствія и Городской Голова.

Докладчикъ—Городской Секретарь, наadv. сов. Василій Ивановичъ *Земонко*.

Витебское губернское по воинской повинности Присутствіе.

Предсѣдатель—Губернаторъ, Камергеръ Двора ЕГО ИМПЕРАТОРСКАГО ВЕЛИЧЕСТВА, Дѣйствительный Статскій Совѣтникъ, Князь Василій Михайловичъ *Долгоруковъ*.

Члены:

Губернскій Предводитель Дворянства, Камергеръ Двора ЕГО ИМПЕРАТОРСКАГО ВЕЛИЧЕСТВА, Стат. Сов. Игнатій Евстафьевичъ *Храповицкій*.

Вице-Губернаторъ, Стат. Сов. Родіонъ Васильевичъ *Депреядовичъ*.

Прокуроръ Витебскаго Окружнаго Суда, кол. сов. Владиміръ Федоровичъ *Дейтрихъ*.

Непремѣнный Членъ Губернскаго по крестьянскимъ дѣламъ Присутствія, дѣйств. стат. сов. Петръ Александровичъ *Горленко*.

Витебскій Уѣздный Воинскій Начальникъ, Полковникъ *Еббро*.

Завѣдывающій дѣлопроизводствомъ, тит. сов. Николай Юсифовичъ *Щотковскій*.

Витебское Губернское по крестьянскимъ дѣламъ Присутствіе.

Предсѣдатель—Губернаторъ, Дѣйствительный Статскій Совѣтникъ, Камергеръ Двора ЕГО ИМПЕРАТОРСКАГО ВЕЛИЧЕСТВА, Князь Василій Михайловичъ *Долгоруковъ*.

Члены по должности:

Губернскій Предводитель Дворянства, Камергеръ Двора ЕГО ИМПЕРАТОРСКАГО ВЕЛИЧЕСТВА, стат. сов. Игнатій Евстафьевичъ *Храповицкій*.

Вице-Губернаторъ, стат. сов. Родіонъ Васильевичъ *Депрерадовичъ*.

Управляющій Государственными Имуществами, Смоленско-Витебско-Могилевской губерній.

Управляющій Казенною Палатою, стат. сов. Эрастъ Эдуардовичъ *Марницъ*.

Прокуроръ Окружнаго Суда, кол. сов. Владиміръ Федоровичъ *Дейтрихъ*.

Непремѣнный Членъ, дѣйств. стат. сов. Петръ Александровичъ *Горленко*, к. о. Св. Анны 2 и 3 ст., Св. Стан. 2 ст., мед. въ пам. войны 1853—1856 гг. и усмир. пол. мятежа 1863—1864 гг., зн. отл. за поземельн. устр. госуд. кр. и зн. Краснаго Креста.

Секретарь, колл. ассесоръ Михаилъ Антоновичъ *Чарноцкій*.

Губернское Присутствіе по обезпеченію Православнаго Духовенства.

Ч л е н ы:

Епископъ Полоцкій и Витебскій Маркелль.

Витебскій Губернаторъ Князь Долгоруковъ.

Управляющій Государственными имуществ. Смоленско-Могилевско-Витебской губерній.

Завѣдывающій Дѣлопроизводствомъ—(вакансія).

Губернскій попечительный о тюрьмахъ Комитетъ.

Вице-Президенты:

Епископъ Полоцкій и Витебскій Маркелль.

Витебскій Губернаторъ.

Д и р е к т о р ы:

Губернскій Предводитель Дворянства.

Витебскій Вице-Губернаторъ.

Предсѣдатель Витебскаго Окружнаго Суда.

Управляющій Казенною Палатою.

Прокуроръ Витебскаго Окружнаго Суда.

Губернскій Врачебный Инспекторъ.

Городской Голова.

Непремѣнный Членъ Коммисіи Народнаго Продовольствія
Оссовскій.

Совѣтникъ Губернскаго Правленія *Попенченко.*

Витебскій Полиціймейстеръ *Польскскій-Щипилло.*

Редакторъ Витебскихъ Губернскихъ Вѣдомостей *Сафоновъ.*

Витебскій 2 гильдіи купецъ Емельянъ Марковичъ *Дытринко*, имѣеть медали для ношенія на шеѣ: серебряныя: одну на Станиславской и другую—на Анненской лентѣ и золотыя: одну на Станиславской лентѣ, а другую на Анненской.

Витебскій 2 гильдіи купецъ Дмитрій *Мамоновъ*, имѣеть серебрянную медаль на Станиславской лентѣ.

Секретарь Комитета, надворный совѣтникъ Викторъ Антоновичъ *Заремскій*, имѣеть ордена: Св. Станислава 3 ст., Св. Анны 3 ст. и Св. Станислава 2 ст.

Губернскій Статистическій Комитетъ.

Предсѣдатель—Витебскій Губернаторъ.

Почетные Члены:

Анатолій, Архимандритъ, графъ *Барановскій*, Петръ Александровичъ *Валуевъ*, Владиміръ Николаевичъ *Веревкинъ*, Павелъ Павловичъ *Боссаковский*, *Никаноръ*, Епископъ и *Савва*, Архіепископъ.

Непремѣнные Члены:

По должности:

Вице-Губернаторъ, Губернскій Предводитель Дворянства, Управляющіе Палатами: Казенной, Контрольной и Государственными Имуществами, Губернскій Врачебный Инспекторъ, Директоръ Витебской Гимназіи, Директоръ Полоцкаго Кадетскаго Корпуса, Ректоръ Витебской Духовной Семинаріи, Директоръ народныхъ училищъ и Городской Голова.

По назначенію:

Витебскій Губернскій Проповѣдникъ и Полоцкій пасторъ Эрнестъ-Готфрідъ *Барролинъ*, Витебскій Деканъ *Мартинъ Горлевскій*, раввинъ *Чительсонъ* и Инженеръ Путей Сообщенія Антонъ Петровичъ *Фетинъ*.

Дѣйствительные Члены:

По выбору:

Алексѣй Парфѣновичъ *Сапуновъ*, Андрей Сергѣевичъ *Дьяковъ*, Андрей Симплиціановичъ *Буруля-Вялыницкій*, Василій Ивановичъ *Волковъ*, протоіерей, Петръ Людвиговичъ *Дружниковскій*, Ѳеодоръ *Заволоцкій* священникъ, Михаилъ Ивановичъ *Красавицкій* священникъ, Михаилъ Францевичъ *Кусцинскій*, Михаилъ Ивановичъ *Лебедевъ*, Филиппъ Лукичъ *Попенченко*, Сергій (*Василевскій*) іеромонахъ, Александръ Максимовичъ *Семетовскій-Курилло* и Василій Андреевичъ *Дейлидовичъ*.

Кромѣ того, на основаніи § 8 Высочайше одобреннаго въ 26 день декабря 1860 года положенія о губернскихъ и областныхъ статистическихъ комитетахъ, дѣйствительными членами считаются всѣ мѣстные уѣздные предводители дворянства.

Секретарь Комитета, Князь Николай Николаевичъ *Мецкерскій*.

Коммисія Народнаго Продовольствія.

Предсѣдатель Коммисіи—Губернаторъ.

Ч л е н ы:

Губернскій Предводитель Дворянства

Вице-Губернаторъ.

Управляющій Казенною Палатою.

Уѣздный Предводитель Дворянства.

Непремѣнный Членъ, статскій совѣтникъ Павелъ Симоновичъ *Оссовскій*, имѣеть ордена: Св. Анны 2 и 3 ст. и Св. Станислава 2 ст. съ Императорскою короною и 3 ст. и темно-бронзовыя медали: на Владимірской лентѣ въ память войны 1853—1856 г. и на лентѣ, составленной изъ государственныхъ цвѣтовъ: чернаго, оранжеваго и бѣлаго, въ память отечественнаго событія 1863—1864 г.

И. д. Правителя Дѣлъ, коллежскій ассесоръ, Владиміръ Александровичъ баронъ *Бодэ*, имѣеть медали: серебряную за защиту г. Севастополя и бронзовую на Андреевской лентѣ въ память войны 1853—1856 г.

Завѣдующій бухгалтерскою частью Адольфъ Францевичъ *Грудзинскій*.

Помощникъ Бухгалтера, коллежскій секретарь Николай Ивановичъ *Ольховскій*.

Приказъ Общественнаго Приврѣнiя.

Предсѣдатель—Губернаторъ.

Ч л е н ы :

Временно исправляющій должность Непремѣннаго Члена, состоящій при Министерствѣ Внутреннихъ Дѣлъ и въ распоряженіи Г. Начальника Витебской губерніи, стат. сов. Всеволодъ Александровичъ *Бровчинскій*, к. о. Св. Ст. 3 ст.

Губернскій Предводитель Дворянства.

И. д. Губернскаго Врачебнаго Инспектора (участвующій въ засѣданіяхъ лишь по части медицинской).

Засѣдатель отъ городского общества кол. асс. Василій Александровичъ *Жаровъ*, к. о. Св. Ст. 3 ст. и Св. Владимира 4 ст., им. бронзовую медаль на Владимирской лентѣ въ память войны 1853—1856 гг. и зн. отл. безпорочной службы за XV лѣтъ.

Ч и н о в н и к и :

Старшій дѣлопроизводитель губернскій секретарь Георгій Тимофѣевичъ *Павловскій*.

Контролеръ и бухгалтеръ, кол. сек. Григорій Федоровичъ *Шишкевичъ*.

И. д. младшаго дѣлопроизводителя тит. сов. Аполинарій Гавриловичъ *Янушковскій*.

Регистраторъ и архиваріусъ тит. сов. Левъ Устиновичъ *Кишко-Жерскій*.

Канцелярскій служитель Иванъ Васильевичъ *Волковъ*.

По Витебской городской больницѣ.

Предсѣдатель Совѣта, Губернскій Предводитель Дворянства.

Ч л е н ы:

Губернскій Врачебный Инспекторъ.

Непремѣнный Членъ Приказа-Общественнаго Призрѣнія.

Уѣздный Военскій Начальникъ.

Городской Голова.

И. д. старшаго врача, лекарь, стат. сов. Александръ Герасимовичъ *Бобринъ*, к. о. Св. Стан. 2 ст. и Св. Анны 3 ст.

Попечитель, кол. сек. Валентинъ Адамовъ *Корниловичъ*, к. о. Св. Станислава 3 ст. и имѣеть медали: серебряную за спасеніе погибавшихъ и бронзовую въ память польскаго мятежа 1863—1864 гг.

О р д и н а т о р ы:

Лекарь, кол. сов. Исидоръ Моисеевичъ *Майзель*, к. о. Св. Анны 3 ст. и Св. Станислава 2 ст., установленныхъ для нехристіанъ.

Лекарь, кол. асс. Викторъ Федоровичъ *Гарцъ*, к. о. Св. Стан. 3 ст.

Смотритель, надворный совѣтникъ Митрофанъ Ивановичъ *Аверковичъ*, к. о. Св. Станислава 3 ст. и Св. Анны 3 ст.

Управляющій аптекою больницы, кол. секр. Робертъ Ивановичъ *Бюльпе*.

Дѣлопроизводитель совѣта больницы и письменоводитель конторы Богоугодныхъ заведеній канцелярскій служитель Аѳанасій Ивановичъ *Волдуцкий*.

По Динабургской городской больницѣ.

Предсѣдатель Совѣта Уѣздный Предводитель Дворянства.

Ч л е н ы:

Уѣздный Военскій Начальникъ.

Полиціймейстеръ.

Городской Голова.

Городовой врачъ

Попечитель, Рижскій гражданинъ, Динабургскій 2-й гиль-
ди купецъ Генрихъ Ивановичъ *Виритъ*.

Смотритель, неимѣющій чина, Игнатій Михайловичъ *Загор-
скій*.

По Невельской городской больницѣ:

Предсѣдатель Совѣта, Уѣздный Предводитель Дворянства.

Ч л е н ы:

Уѣздный Военскій Начальникъ.

Уѣздный Исправникъ.

Городской Голова.

Городовой Врачъ.

Попечитель коллежскій совѣтникъ Дементій Васильевичъ
Мурзичъ, к. о. Св. Владиміра 4 ст.

Смотритель, губернской секретарь Иванъ Ивановичъ
Конюкотина.

По Люцинской городской больницѣ.

Предсѣдатель Совѣта, Уѣздный Предводитель Дворянства.

Ч л е н ы:

Уѣздный Военскій Начальникъ.

Уѣздный Исправникъ.

Городской Голова.

Городовой Врачъ.

Попечитель, Инженеръ капитанъ графъ Станиславъ
Михайловичъ Плятеръ-Зибержъ.

Смотритель, неимѣющій чина Осипъ *Сотченко*.

По Полоцкой городской больницѣ.

Предсѣдатель Совѣта, Уѣздный Предводитель Дворянства.

Ч л е н ы:

Уѣздный Военскій Начальникъ.

Полиціймейстеръ.

Городской Голова.

Городовой Врачъ.

ВѢДОМОСТЬ

о

фабрикахъ и заводахъ въ Витебской губерніи.

За 1886 г.



ВѢДОМОСТЬ

О

посѣвѣ и урожаѣ хлѣба въ Витебской губерніи.

За 1886 годъ.

О посѣвѣ и урожаѣ хлѣба

УѢЗДЫ.	Посѣяно четвертей.					
	Озимой пше- ницы.	Ржи.	Яровой пше- ницы.	Овса.	Ячме- ня.	Гречи.
ВИТЕБСКІЙ.						
По имѣніямъ помѣщичьимъ и другимъ подвѣдомственнымъ Министерству Внутрен. Дѣлъ сословіямъ и у крестьянъ.	1423	32075	609	31324	9603	218
ВЕЛИЖСКІЙ.						
По имѣніямъ помѣщичьимъ и другимъ подвѣдомственнымъ Министерству Внутрен. Дѣлъ сословіямъ и у крестьянъ.	12	13967	217	22969	3193	310
ГОРОДОКСКІЙ.						
По имѣніямъ помѣщичьимъ и другимъ подвѣдомственнымъ Министерству Внутрен. Дѣлъ сословіямъ и у крестьянъ.	22	27355	189	32949	10829	339
ДИНАБУРГСКІЙ.						
По имѣніямъ помѣщичьимъ и другимъ подвѣдомственнымъ Министерству Внутрен. Дѣлъ сословіямъ и у крестьянъ.	1018	52023	1770	37953	27277	1101
ДРИСЕНСКІЙ.						
По имѣніямъ помѣщичьимъ и другимъ подвѣдомственнымъ Министерству Внутрен. Дѣлъ сословіямъ и у крестьянъ.	97	19896	165	19504	11678	103
ЛЕПЕЛЬСКІЙ.						
По имѣніямъ помѣщичьимъ и другимъ подвѣдомственнымъ Министерству Внутрен. Дѣлъ сословіямъ и у крестьянъ.	736	38229	1611	22658	15559	162
ЛЮЦИНСКІЙ.						
По имѣніямъ помѣщичьимъ и другимъ подвѣдомственнымъ Министерству Внутрен. Дѣлъ сословіямъ и у крестьянъ.	122	20271	317	10097	12079	88
НЕВЕЛЬСКІЙ.						
По имѣніямъ помѣщичьимъ и другимъ подвѣдомственнымъ Министерству Внутрен. Дѣлъ сословіямъ и у крестьянъ.	353	29884	217	37539	14205	1190
ПОЛОЦКІЙ.						
По имѣніямъ помѣщичьимъ и другимъ подвѣдомственнымъ Министерству Внутрен. Дѣлъ сословіямъ и у крестьянъ.	293	37366	986	31528	13572	550
РѢЖИЦКІЙ.						
По имѣніямъ помѣщичьимъ и другимъ подвѣдомственнымъ Министерству Внутрен. Дѣлъ сословіямъ и у крестьянъ.	144	41378	275	23702	19622	563
СЕБЕЖСКІЙ.						
По имѣніямъ помѣщичьимъ и другимъ подвѣдомственнымъ Министерству Внутрен. Дѣлъ сословіямъ и у крестьянъ.	502	24516	501	15619	12779	1181
Всего въ губерніи	4522	336961	7457	285342	150396	6305

въ Витебской губерніи.

Остатныхъ яровыхъ хлѣбовъ.		Снято четвертей.							
		Карго- феля.	Озимой пше- ницы.	Ржи.	Яровой пше- ницы.	Овса.	Ячме- ня.	Гречи.	Остатныхъ яровыхъ хлѣбовъ.
1983	29378	5391	128348	2436	166572	45635	1008	7920	112562
945	12421	60	65107	868	86014	12544	1153	7236	28055
1573	21959	88	100251	2410	104642	48356	2340	4363	70045
7471	48503	4090	137617	5926	161515	85002	3400	19839	135446
2230	20909	240	54531	346	70646	58758	457	5861	67230
5898	31164	3780	122616	3345	86014	58885	449	16654	80167
1551	14855	458	56429	1295	42417	58453	251	5495	47237
5157	28505	1448	140050	841	169960	60948	4490	20124	99145
4461	39830	764	108771	2885	95984	41730	1348	12043	104576
5854	32555	611	185359	968	86008	85114	1749	22305	106423
3701	16805	716	52902	1582	49811	51903	2511	11711	50590
40824	296964	17676	1152011	22902	1119583	607328	19165	133551	902476

ВѢДОМОСТЬ

о

числѣ учебныхъ заведеній въ Витебской губерніи.

За 188~~8~~ г.

Названіе учебныхъ заведеній.	Въ губернскомъ городѣ.		
	Число учеб-ныхъ заведеній.	Число учащих-ся.	
		М. П.	Ж. П.
Гимназіи: мужская	1	439	—
» женская	1	—	283
Реальное училище	—	—	—
Городскія 2-хъ классныя училища	—	—	—
Уѣздныя 2-хъ классныя училища	1	132	—
Начальныя народныя училища	—	—	—
Городскія: мужскія	2	135	—
» женскія и женскія смѣны	2	—	130
Сельскія мужскія	—	—	—
» женскія	—	—	—
Для дѣтей обоего пола	—	—	—
Отдѣленія при начальныхъ народныхъ училищ.	—	—	—
Церковно-приходскія училища	—	—	—
Частныя учебныя заведенія:			
Мужскія	—	—	—
Женскія 1-го разряда	1	—	165
» 2-го разряда	—	—	—
» 3-го разряда	1	—	10
Для обоего пола	—	—	—
Училища при церк. иностранныхъ исповѣданій	1	28	9
Еврейскія училища:			
Начальныя одноклассныя	1	88	—
Частныя еврейскія училища:			
Мужскія	—	—	—
Женскія	1	—	62
Для обоего пола	—	—	—
Талмудъ-торы	1	298	—
Эшиботы	1	48	—
Хедеры	34	223	—
Дѣтскіе пріюты	3	45	89
Спеціальныя учеб. завед. а) Полоц. кадет. корпусъ	—	—	—
б) Полоц. учит. семинарія	—	—	—
Приготовит. при ней классъ	—	—	—
Начальное при ней училище	—	—	—
в) Духовная семинарія	1	272	—
г) Духовныя училища: мужскія	1	144	—
женскія	1	—	98
И Т О Г О	54	1852	846

Въ уѣздахъ			Въ уѣздахъ			ВСЕГО ВЪ ГУБЕРНІИ.			
Число учеб-ныхъ заведеній	Число учащих-ся.		Число учеб-ныхъ заведеній.	Число учащих-ся.		Число учеб-ныхъ заведеній.	Число учащих-ся.		
	М. П.	Ж. П.		М. П.	Ж. П.		М. П.	Ж. П.	Об. П.
—	—	—	—	—	—	1	439	—	439
1	—	245	—	—	—	2	—	528	528
1	223	—	—	—	—	1	223	—	223
3	241	—	—	—	—	3	241	—	241
6	343	—	—	—	—	7	475	—	475
—	—	—	—	—	—	—	—	—	—
12	697	—	—	—	—	14	832	—	832
11	—	546	—	—	—	13	—	676	676
—	—	—	11	746	—	11	746	—	746
—	—	—	5	—	95	5	—	95	95
—	—	—	178	6936	350	178	6936	350	7286
—	—	—	6	107	27	6	107	27	134
—	—	—	110	1490	219	110	1490	219	1709
1	91	—	—	—	—	1	91	—	91
—	—	—	—	—	—	1	—	165	165
2	—	105	—	—	—	2	—	105	105
4	—	81	—	—	—	5	—	91	91
1	10	25	—	—	—	1	10	25	35
1	25	—	—	—	—	2	53	9	62
3	179	—	—	—	—	4	267	—	267
5	181	—	—	—	—	5	181	—	181
2	—	45	—	—	—	3	—	107	107
—	—	—	1	25	24	1	25	24	49
1	175	—	—	—	—	2	473	—	473
—	—	—	—	—	—	1	48	—	48
133	960	—	26	195	—	193	1378	—	1378
—	—	—	—	—	—	3	45	89	134
1	361	—	—	—	—	1	361	—	361
1	59	—	—	—	—	1	59	—	59
1	30	—	—	—	—	1	30	—	30
1	59	—	—	—	—	1	59	—	59
—	—	—	—	—	—	1	272	—	272
1	116	—	—	—	—	2	260	—	260
1	—	85	—	—	—	2	—	183	183
193	3750	1132	337	9499	715	584	15101	2693	17794

ВѢДОМОСТЬ

О

движеніи населенія въ Витебской губерніи.

За 1886 годъ.

ГОРОДА И УЪЗДЫ.	Число бра-ковъ.	Ч И С Л О Р О Д И В'					
		Законнорожденныхъ.			Незаконно рож.		
		М.	Ж.	Об.п.	М.	Ж.	
Губернскій г. Витебскъ	313	837	610	1447	55	66	
уѣздъ его	747	2124	2068	4192	90	81	
г. Велижъ .	120	324	308	632	9	3	
уѣздъ его	569	1846	1840	3686	20	16	
г. Городокъ	45	179	142	321	4	2	
уѣздъ его	624	2088	1969	4057	37	36	
г. Динабургъ	317	629	404	1033	50	37	
уѣздъ его	819	2407	2190	4597	110	89	
г. Дрисса .	20	40	26	66	3	3	
уѣздъ его	647	1954	1737	3691	67	56	
г. Лепель .	26	104	97	201	4	2	
уѣздъ его	1009	2673	2671	5346	97	72	
г. Люцинъ .	45	87	90	177	1	2	
уѣздъ его	661	1955	1722	3677	48	52	
г. Невель .	52	124	91	215	5	3	
уѣздъ его	624	2160	1979	4139	83	92	
г. Полоцкъ	120	315	188	503	19	16	
уѣздъ его	709	2317	2105	4422	82	68	
г. Рѣжица.	68	158	137	295	13	10	
уѣздъ его	554	1785	1603	3388	46	43	
г. Себежъ .	5	194	192	386	5	11	
уѣздъ его	548	1672	1558	3230	45	47	
Итого въ городахъ.....	1182	2991	2285	5276	168	155	
— — уѣздахъ.....	7508	22983	21442	44425	725	652	
Всего въ губерніи.....	8690	25974	23727	49701	893	807	

Ш И Х С Я.				Число умершихъ.			Прибыль или убыль.
ден-ныхъ.	В С Е Г О.			М.	Ж.	Об.п.	
	Об.п.	М.	Ж.				
121	892	676	1568	511	404	915	+ 653
171	2214	2149	4363	1044	964	2008	+ 2355
12	333	311	644	191	183	374	+ 270
36	1866	1856	3722	978	884	1862	+ 1860
6	183	144	327	63	45	109	+ 218
73	2125	2005	4130	1010	839	1849	+ 2281
87	679	441	1120	569	433	1002	+ 118
199	2517	2279	4796	1294	1165	2459	+ 2337
6	43	29	72	16	20	36	+ 36
123	2021	1793	3814	1309	1172	2481	+ 1333
6	108	99	207	80	73	153	+ 54
169	2772	2743	5515	1487	1343	2830	+ 2685
3	88	92	180	64	51	115	+ 65
100	2003	1774	3777	1112	1047	2159	+ 1618
8	129	94	223	92	64	156	+ 67
175	2243	2071	4314	1113	937	2050	+ 2264
35	334	204	538	282	249	531	+ 7
150	2399	2173	4572	1371	1238	2609	+ 1263
23	171	147	318	106	93	199	+ 119
89	1831	1646	3477	1059	887	1946	+ 1531
16	199	203	402	140	124	264	+ 138
92	1717	1605	3322	1202	1240	2442	+ 880
393	3159	2440	5599	2214	1740	3854	+ 1745
1377	23708	22094	45802	12979	11716	24695	+ 21107
1700	26867	24534	51401	15093	13456	28549	+ 22852

Число жителей по сословіямъ

Наименованіе сословія.	Губерскій городъ Витебскъ.		Уѣздъ Витебскій.		Уѣздный городъ Полоцкъ.		Уѣ Поло
	Муж.	Жен.	Муж.	Жен.	Муж.	Жен.	Муж.
I. Дворянъ:							
Потомственныхъ . . .	1116	1189	548	607	490	510	725
Личныхъ	1767	1881	101	98	192	205	70
II. Духовенства:							
Православнаго (благот. монашест.)	66	87	120	169	12	13	117
Единоѣрчесв. благо	3	—	10	—	5	—	—
Римско-католическаго.	4	5	2	3	1	1	—
Евангелическо-лютеран.	3	—	2	—	2	—	3
Еврейскаго	1	6	2	17	—	—	—
Магометанскаго . . .	2	—	1	5	1	1	—
III. Городскихъ со- словій.							
Почетныхъ (потомствен.)	128	158	12	9	24	18	48
Гражданъ (личныхъ.)	327	297	15	14	20	21	22
Купцовъ	881	406	10	16	66	49	1
Мѣщанъ	19414	19476	5082	5291	8219	8604	3472
IV. Сельскихъ сословія:							
Крестьянъ { госуд. вообще безземельныхъ собственниковъ. колониствова.	—	—	3752	3786	56	72	12907
	—	—	1005	881	—	—	175
	780	916	26929	27897	—	—	23370
V. Военныхъ сословія:							
Регулярныхъ войскъ.	4123	—	8	—	100	—	—
Иррегулярныхъ войскъ	—	—	—	—	—	—	—
Безсрочно-отпускныхъ запасныхъ	899	—	1408	193	257	—	1701
Отставныхъ нижнихъ чиновъ, солдатскихъ женъ и дочерей	989	1251	754	1118	109	337	1120
Солдатскихъ дѣтей и кантонистовъ	100	80	216	115	30	—	—
Иностранныхъ поддан- ныхъ	90	46	61	55	11	6	30
Лицъ, принадлежащихъ къ вышепоказаннымъ раз- рядамъ	3	4	86	104	—	—	—
Итого	30194	25902	40124	39818	9595	9837	44092

Витебской губерніи за 1886 г.

адъ цкій.	Уѣздный городъ Динабургъ.		Уѣздъ Динабургскій		Уѣздный городъ Городоужъ.		Уѣздъ Городокскій.		Уѣздный городъ Велижъ.	
	Жен.	Муж.	Жен.	Муж.	Жен.	Муж.	Жен.	Муж.	Жен.	Муж.
701	460	428	1125	1102	16	14	156	159	21	19
73	383	412	5	6	17	13	7	14	48	46
123	10	31	9	1	6	17	145	173	12	24
30	1	3	—	—	—	—	—	—	—	—
—	—	—	1	—	—	—	—	—	—	—
—	3	—	99	—	—	—	—	—	—	2
—	2	6	1	3	—	—	—	—	—	—
—	8	17	11	13	2	—	33	31	2	3
—	—	—	—	—	—	—	—	—	—	—
59	55	69	4	6	—	—	—	—	11	18
19	163	201	3	5	—	—	—	—	9	10
1	368	465	76	95	6	14	1	1	55	81
3247	22814	21917	8275	8312	2605	2590	1296	1267	7960	8333
12803	36	43	6198	6262	45	41	23853	24188	—	—
167	—	—	1683	1677	—	—	184	121	—	—
22884	2917	3050	50999	52127	—	—	13810	13612	20	34
295	18	13	8	8	—	—	—	—	—	—
—	11219	—	2244	—	110	—	—	—	97	—
—	—	—	—	—	—	—	—	—	—	—
629	968	—	2459	108	66	30	1430	229	168	58
1245	903	2104	2006	2232	38	56	1260	2126	136	165
—	82	—	319	123	—	—	649	132	12	5
23	245	289	111	90	—	—	9	13	2	2
—	12	71	5	6	—	—	20	20	15	17
42299	40162	39119	75520	72176	2911	2775	42853	42086	8590	8813

Наименование сословий.	Уезд Велижский.		Уездный городь Невель.		Уезд Невельский.		Уезд го Рѣж
	Муж.	Жен.	Муж.	Жен.	Муж.	Жен.	Муж.
I. Дворянъ:							
Потомственныхъ	63	78	29	30	49	519	97
Лицныхъ	11	9	4	45	20	18	64
II. Духовенства:							
Православнаго (блага монашеск.)	128	193	7	11	137	169	17
Единоѣрческаго блага	—	—	2	—	—	—	—
Римско-католическаго	—	—	—	—	3	3	—
Евангелическо-лютеран.	—	—	1	—	—	—	1
Еврейскаго	—	—	—	—	—	—	—
Магометанскаго	—	—	2	—	—	—	4
III. Городскихъ сословий:							
Почетныхъ (потомствен.)	7	4	3	3	36	48	5
Гражданъ (лицныхъ)	9	5	2	1	31	45	20
Купцовъ	46	51	24	53	86	79	140
Мѣщанъ	2239	2276	3330	3288	1523	1538	4281
IV. Сельскихъ сословий:							
Крестьянъ { госуд. вообще безземельн. собственниковъ колонистовъ	2279	2359	10	16	6181	6384	—
	757	698	—	—	475	428	—
	24143	24931	20	35	30426	31105	320
	—	—	—	—	134	119	—
V. Военныхъ сословий:							
Регулярныхъ войскъ	—	—	96	—	—	—	112
Иррегулярныхъ войскъ	2	—	—	—	—	—	—
Безсрочно-отпущенныхъ запасныхъ	1192	196	100	—	1477	—	142
Отставныхъ нижнихъ чиновъ, солдатскихъ женъ и дочерей	720	1771	69	129	1051	1792	116
Солдатскихъ дѣтей и капитанистовъ	398	37	11	11	67	68	41
Иностранцевъ поддан- ныхъ	45	35	5	4	8	9	9
Лицъ, принадлежащихъ къ вышепоказаннымъ раз- рядамъ	26	25	—	—	4	5	—
Итого	32115	32668	3752	3626	42152	42329	5369

ный родъ ица.	Уезд Рѣжидский.		Уездный городь Люцинъ.		Уезд Люцинский.		Уездный городь Себежъ.		Уезд Себежский.		
	Жен.	Муж.	Жен.	Муж.	Жен.	Муж.	Жен.	Муж.	Жен.	Муж.	Жен.
106	425	425	51	47	263	238	17	18	59	281	
60	23	36	43	35	9	10	25	27	1	—	
14	5	12	5	3	30	24	7	6	154	200	
—	—	—	—	—	—	—	—	—	—	—	
—	1	2	—	—	—	—	—	—	—	—	
—	22	—	2	—	14	—	1	—	—	—	
—	—	—	—	—	—	—	—	—	—	—	
6	1	—	2	2	1	—	3	9	—	—	
—	—	—	—	—	—	—	—	—	—	—	
6	9	12	6	4	5	6	—	—	5	4	
18	6	5	3	6	1	1	—	—	1	1	
169	46	64	43	4	73	88	29	31	15	9	
4298	4667	4756	2448	2313	2107	2150	1647	1660	1097	1111	
—	4115	4282	—	—	13050	12652	—	—	6357	6321	
—	1453	1403	—	—	34	48	—	—	76	70	
357	44336	45270	89	58	29533	30149	16	18	30770	30877	
—	—	—	—	—	526	478	—	—	—	—	
—	—	—	111	—	—	—	110	—	—	—	
—	—	—	2	—	—	—	—	—	—	2	
—	2003	340	56	—	1863	195	35	—	1426	91	
86	1306	14	76	94	1037	1357	86	101	955	1357	
18	117	21	—	—	334	81	24	26	646	185	
11	59	6	6	4	52	43	2	—	5	2	
—	10	6	176	190	186	186	—	—	15	18	
5149	58809	58108	3119	2804	49187	47706	2002	1896	41786	40529	

Наименованіе сословія.	Уѣздный городъ Лепель.		Уѣздъ Лепельскій.		Уѣздный городъ Дрисса.		Уѣ Дрис
	Муж.	Жен.	Муж.	Жен.	Муж.	Жен.	Муж.
I. Дворянъ:							
Потомственныхъ	25	27	1458	1876	10	6	720
Личныхъ	46	67	40	49	25	40	23
II. Духовенства:							
Православнаго (бѣлаго монашест.)	6	—	190	—	5	4	54
Единоувѣрсческаго бѣлаго	—	—	—	—	—	—	—
Римско-католическаго	1	—	5	—	1	—	7
Евангелическо-лютеран.	—	—	—	—	—	—	—
Еврейскаго	—	—	16	—	2	—	7
Магометанскаго	—	—	—	—	—	—	—
III. Городскихъ сословій:							
Почетныхъ (потомствен.)	—	8	79	190	4	2	22
Гражданъ (личныхъ)	9	4	59	169	1	—	21
Купцовъ	34	37	100	90	14	25	9
Мѣщанъ	2652	3438	7587	7682	1220	1400	3532
IV. Сельскихъ сословій:							
Крестьянъ { госуд. вообще безземельн. собственниковъ	—	—	1479	1533	—	—	3363
	48	69	47341	46527	—	—	26426
	—	—	126	114	—	—	1721
Временно-обязанныхъ	—	—	—	—	—	—	—
V. Военныхъ сословій:							
Регулярныхъ войскъ	120	—	—	—	94	—	—
Иррегулярныхъ войскъ	—	—	—	—	—	—	—
Безсрочно-отпущенныхъ запасныхъ	63	—	1917	—	45	—	1468
Отставныхъ нижнихъ чиновъ, солдатскихъ женъ и дочерей	45	35	1448	2365	40	70	1070
Солдатскихъ дѣтей и кантонистовъ	68	—	174	58	—	—	27
Иностранныхъ поддан- ныхъ	5	5	14	20	—	—	75
Лицъ, принадлежащихъ къ вышепоказаннымъ раз- рядамъ	—	—	21	20	2	3	28
Итого	3117	3685	61973	60193	1463	1550	38573

здѣ сенск.	Замѣтный гор. Суражъ.		Итого въ городахъ.		Итого въ уѣздахъ.		Всего въ губерніи		
	Жен.	Муж.	Жен.	Муж.	Жен.	Муж.	Жен.	Муж.	Жен.
696	1	2	2333	2396	6234	6182	8567	8578	
28	11	20	2662	2851	310	341	2972	3193	
61	10	15	163	225	1008	1125	1171	1350	
—	—	—	11	3	10	30	21	33	
—	—	—	5	6	9	8	14	14	
—	—	—	17	1	92	—	109	1	
—	—	—	3	12	3	20	6	32	
10	—	—	28	38	70	59	98	97	
—	—	—	—	—	—	—	—	—	
15	—	—	234	281	222	353	456	634	
17	—	—	554	558	168	281	722	839	
10	17	11	1177	1393	463	504	1640	1297	
3494	2362	2432	78472	79744	40926	41064	119398	120808	
3361	—	—	147	172	83474	83931	83621	84103	
—	—	—	—	—	5842	5493	5842	5493	
26164	—	—	4205	4537	348333	351043	352538	35580	
—	—	—	18	13	470	417	488	430	
—	—	—	—	—	2381	2193	2381	2193	
—	—	—	16292	—	2252	—	18544	—	
—	—	—	2	—	4	2	6	2	
195	43	—	2837	88	18349	2176	21186	2264	
1348	26	68	2633	4496	12727	18119	15360	22615	
—	21	—	389	140	2947	820	3336	960	
63	—	—	375	367	469	419	844	786	
33	—	—	208	285	401	423	609	708	
37091	2491	2548	112765	97606	527164	515003	639929	612609	

Число жителей по вѣроисповѣданіямъ

Какихъ вѣроисповѣданій.	Губернскій городъ Витебскъ.		Уѣздъ Витебскій.		Уѣздный городъ Полоцкъ.		Уѣз. Поло
	Муж.	Жен.	Муж.	Жен.	Муж.	Жен.	Муж
I. Православнаго	9514	7599	34458	34042	3843	3718	35719
II. Единовѣрческаго	428	412	80	91	132	120	—
III. Раскольниковъ разныхъ сектъ	321	262	1631	1733	160	179	1704
IV. Римско-католическ.	3151	3209	1845	1377	598	609	4517
V. Протестантскаго	230	230	344	356	50	54	185
VI. Еврейскаго	16550	14085	2256	2219	4812	5157	1967
VII. Магометанскаго.	—	5	—	—	—	—	—
VIII. Прочихъ нехристіанскихъ исповѣданій.	Въ Витебско й губерніи нѣтъ.						
Итого	30194	25802	40124	39818	9595	9837	41092

Витебской губерніи за 1886 г.

здѣцкій:	Уѣздный городъ Динабургъ.		Уѣздъ Динабургскій		Уѣздный городъ Городовъ.		Уѣздъ Городокскій.		Уѣздный городъ Велижъ.		
	Жен.	Муж.	Жен.	Муж.	Жен.	Муж.	Жен.	Муж.	Жен.	Муж.	Жен.
34260	13808	5692	2878	1584	1297	1165	41060	40234	6032	6071	
—	621	575	232	171	—	—	218	200	—	—	
1670	1976	1982	10711	10490	21	30	229	247	—	—	
4472	6815	5137	47287	45581	21	30	198	207	107	117	
165	2198	2048	7686	7566	—	—	265	279	3	—	
1732	13969	13650	6700	6734	1572	1550	888	919	2448	2622	
—	775	25	36	—	—	—	—	—	—	—	
—	—	—	—	—	—	—	—	—	—	—	
42299	40162	29119	75520	72176	2911	2775	42353	4086	8590	8815	

Классъ вѣроисповѣданій.	Уѣздъ Велижскій.		Уѣздный городъ Невель.		Уѣздъ Невельскій		Уѣд го Рѣж
	Муж.	Жен.	Муж.	Жен.	Муж.	Жен.	Муж.
I. Православнаго . .	30229	30791	1499	1674	33921	39058	419
II. Единовѣрческаго .	—	—	—	—	394	438	5
III. Раскольниковъ раз- ныхъ сектъ	125	113	62	51	1991	1983	805
IV. Римско-католическ.	161	168	65	73	267	261	438
V. Протестантскаго .	271	240	—	—	70	67	33
VI. Еврейскаго . . .	1329	1356	2126	1828	509	522	3668
VII. Магометанскаго.	—	—	—	—	—	—	1
VIII. Прочихъ нехри- стіанскихъ исповѣданій.	—	—	—	—	—	—	—
Итого	32115	32668	3752	3626	42152	42329	5369

ный родъ ица.	Уѣздъ Рѣжидскій.		Уѣздный городъ Люцинъ.		Уѣздъ Люцинскій.		Уѣздный городъ Себежъ.		Уѣздъ Себежскій.		
	Жен.	Муж.	Жен.	Муж.	Жен.	Муж.	Жен.	Муж.	Жен.	Муж.	Жен.
	853	1253	1272	578	438	9065	8790	622	574	39475	38247
	8	90	96	—	—	—	—	—	—	28	33
	790	14113	13763	56	60	1213	1217	—	—	1074	1079
	355	40856	40562	1026	1021	36359	35077	197	191	834	780
	29	795	755	18	14	1429	1613	10	10	23	28
	3614	1649	1510	1441	1271	1101	1009	1173	1121	340	348
	—	53	50	—	—	—	—	—	—	12	14
	—	153	150	—	—	—	—	—	—	—	—
	5149	58809	53108	3119	2804	49167	47706	2002	1896	41786	40529

Какихъ вѣроис- повѣданій.	Уѣдный городъ Лепель.		Уѣздъ Лепельскій.		Уѣдный городъ Дрисса.		Уѣ Дрис
	Муж.	Жен.	Муж.	Жен.	Муж.	Жен.	Муж.
I. Православнаго . . .	1216	1727	51949	50035	885	240	24512
II. Единовѣрческаго .	—	—	—	—	—	—	—
III. Раскольниковъ раз- ныхъ сектъ	—	—	393	348	—	—	131
IV. Римско-католическ.	142	168	3624	3711	180	204	11797
V. Протестантскаго .	—	—	41	35	1	—	92
VI. Еврейскаго . . .	1759	1790	5966	6064	947	1106	2041
VII. Магометанскаго .	—	—	—	—	—	—	—
VIII. Прочихъ нехри- стианскихъ исповѣданій.	—	—	—	—	—	—	—
Итого	3117	3685	61973	60193	1463	1550	38573

адъ сенск.	Заштатный гор. Суражъ.		Итого въ городахъ.		Итого въ уѣздахъ.		Всего въ губернии		
	Жен.	Муж.	Жен.	Муж.	Жен.	Муж.	Жен.	Муж.	Жен.
23323	1707	1691	40870	30942	309529	301636	350399	332578	
—	—	—	1186	1115	1027	1029	2213	2144	
131	8	11	3409	3365	33315	32774	36724	36139	
11436	—	—	12740	11114	147245	143632	159985	154746	
86	—	—	2543	2390	11201	11190	13744	13530	
2115	776	846	51241	48640	24746	24678	75987	73318	
—	—	—	776	40	101	64	877	104	
—	—	—	—	—	—	—	—	—	
37091	2491	2548	112765	97606	527164	515003	639929	612609	

Попечитель, Полоцкій 2 гильдіи купецъ Нохимъ Янке-
левичъ *Рабиносичъ*.

Смотритель, кол. асс. Иванъ Ѳомичъ *Тарновскій*.

По Дриссенской городской больницѣ.

Предсѣдатель Совѣта, Уѣздный Предводитель Дворянства.

Ч л е н ы:

Уѣздный Военскій Начальникъ.

Уѣздный Исправникъ.

Городской Голова.

Городовой Врачъ.

Попечитель, помѣщикъ Дриссенскаго уѣзда Владиславъ
Николаевичъ *Шадурскій*.

Смотритель, губ. сек. Николай Осиповичъ *Богушевичъ*.

По Себежской городской больницѣ.

Предсѣдатель Совѣта, Уѣздный Предводитель Дворянства.

Ч л е н ы:

Уѣздный Военскій Начальникъ.

Уѣздный Исправникъ.

Городской Голова.

Городовой Врачъ.

И. д. Смотрителя, неимѣющій чина Николай Поликарпо-
вичъ *Ритиковъ*.

По Рѣжицкой городской больницѣ.

Предсѣдатель Совѣта Уѣздный Предводитель Дворянства.

Ч л е н ы:

Уѣздный Военскій Начальникъ.

Уѣздный Исправникъ.

Городской Голова.

Городовой Врачъ.

Смотритель, неимѣющій чина Иванъ Андреевичъ *Бавканосъ*.

По Велижской городской больницѣ.

Предсѣдатель Совѣта, Уѣздный Предводитель Дворянства.

Ч л е н ы:

Уѣздный Воинскій Начальникъ.

Уѣздный Исправникъ.

Городской Голова.

Городовой Врачъ.

Смотритель, неизмѣняющій чина Михаилъ Петровичъ Плышко.

По Лепельской городской больницѣ.

Предсѣдатель Совѣта, Уѣздный Предводитель Дворянства.

Ч л е н ы:

Уѣздный Воинскій Начальникъ.

Уѣздный Исправникъ.

Городской Голова.

Городовой Врачъ

Смотритель, губ. сек. Ефремъ Яковлевъ *Блюцерковцевъ*.

Витебское Дворянское Депутатское Собрание.

Витебскій Губернскій Предводитель Дворянства, стат. сов., Камергеръ Двора ЕГО ИМПЕРАТОРСКАГО ВЕЛИЧЕСТВА Игнатій Евстафьевичъ *Храповицкій*, к. о. Св. Станислава 2 ст., Св. Станислава 2 ст. съ ИМПЕРАТОРСКОЮ Короною, Св. Анны 2 ст., Св. Владимира 3 ст., имѣетъ медали: большую золотую въ память Священнаго Коронованія ИХЪ ИМПЕРАТОРСКИХЪ ВЕЛИЧЕСТВЪ, серебряную на Александровской лентѣ за труды по освобожденію крестьянъ, особый знакъ отличія въ память успѣшнаго введенія въ дѣйствіе положенія 19 февраля 1861 года, знакъ Краснаго Креста и знакъ отличія Всемилостивѣйше утвержденный 24 ноября 1866 г. за поземельное устройство Государственныхъ крестьянъ.

Депутаты дворянства отъ уѣздовъ:

Дриссенскаго—кол. рег. Михаилъ Иосифовичъ *Щиттъ*.

Рѣжидскаго—тит. сов. Юстиніанъ Бонифатьевичъ *Загорскій*.

Динабургскаго—шт. ротм. Илья Генриховичъ *Готшалкъ*.

Люцинскаго—Феликсъ Алексѣевичъ *Држановецкій*.

Витебскаго—кол. ассес. Николай Феликсовичъ *Почобутъ*.

Лепельскій—Петръ Ильичъ *Голощанцевъ*.

Себежскаго—Витольдъ Валериановичъ *Эртманъ*.

Невельскаго—поруч. Александръ Евгеніевичъ *Жуковский*.

Секретарь дворянства и канцеляріи губернскаго предводителя дворянства, кол. ассес. Михайль Викентьевичъ *Эрдманъ*, к. о. Св. Станислава 3 ст.

И. д. Столоначальника, тит. сов. Райнольдъ Ивановичъ *Рудзинскій*.

Экспедиторъ, кол. ассес. Павелъ Ивановичъ *Блаецкій-Андржеевскій*, к. о. Св. Станислава 3 ст.

Протоколисть—тит. сов. Феликсъ Антоновичъ *Гатовскій*.

Архивариусъ—тит. сов. Адамъ Фомичъ *Любартовичъ-Бляжицъ*.

Экзекуторъ—тит. сов. Брониславъ-Іосифъ Игнатъевичъ *Самовичъ*.

Регистраторъ—кол. сек. Иванъ-Николай Феліціановичъ *Пузыревскій*.

Помощникъ Столоначальника, губ. секр. Клеофастъ Рафаиловичъ *Котовичъ*.

Канцелярскіе чиновники и служители:

Кол. рег. Князь Юрій Васильевичъ *Долоруковъ*.

Кол. рег. Маріанъ Игнатъевичъ *Храповицкій*.

Губ. секр. Иванъ Іосифовичъ *Малиновскій*.

Константинъ-Иванъ Раймундовичъ *Рыбинскій*.

Витебское Губернское Жандармское Управление и подвѣдомственныя оному части.

(Штабъ квартира въ г. Витебскѣ.)

Начальникъ Управленія Генераль-Маіоръ, Князь Владиміръ Яковлевичъ *Шаховской*, им. отл. ордена: Св. Влад. 3 и 4 ст. съ бантомъ, Св. Анны 1 и 2 ст. съ Им. кор. и 3 ст. Св. Стан. 1 и 2 ст. съ Им. кор. и 3 ст. съ мечами и бантомъ, знаки отличія безпорочной службы за XL лѣтъ, бронз. мед. въ пам. войны 1853—1856 гг., крестъ въ пам. покоренія Кавказа, серебрян. мед. за труды по устройству крестьянъ въ Царствѣ Польскомъ и зн. Краснаго Креста; въ долж. начальн. управ. съ 18 апрѣля 1872 г.

Адъютантъ Управленія

Поручикъ Михаилъ Ѳедотовичъ *Иваницкій*; въ должности адъютанта этого управленія съ 24 мая 1886 года.

Уѣздныхъ Жандармскихъ Управленій

Витебскаго и Городокскаго уѣздовъ.

(Штабъ квартира въ г. Витебскѣ).

Начальникъ Управленія, Ротмистръ Иванъ Дмитріевичъ *Волковъ*, им. орд. Св. Анны 4 ст. съ надписью „за храбрость“, Св. Станислава 3 ст., свѣтлобронзовую медаль за войну съ Турціею 1877—1878 гг. и Румынскій желѣзный крестъ; въ должн. начальн. этого управленія съ 6 іюля 1884 года.

Полоцкаго и Лепельскаго уѣздовъ.

(Штабъ квартира въ г. Полоцкѣ).

Начальникъ Управленія, Ротмистръ Иванъ Ивановичъ *Яковлевъ*, им. орд. Св. Станислава 3 ст.; въ долж. начальн. этого управл., съ 21 января 1884 г.

Динабургскаго и Дриссенскаго уѣздовъ.

(Штабъ квартира въ г. Динабургѣ).

Начальникъ Управленія, Ротмистръ Иванъ Степановичъ *Семеновъ*, им. орд. Св. Станислава 3 ст.; въ долж. начальн. этого управ. съ 11 іюня 1887 г.

Рѣжицкаго и Людинскаго уѣздовъ.

(Штабъ квартира въ г. Рѣжицѣ).

Вакансія.

Невельскаго и Себежскаго уѣздовъ.

(Штабъ квартира въ г. Невелѣ).

Начальникъ Управленія, Ротмистръ Ѳедоръ Ѳедоровичъ *Дизачевъ*, им. бронз. медаль за покореніе Коканскаго ханства; въ должн. начальн. этого управл. съ 18 іюня 1882 года.

Велижскаго уѣзда съ заштатнымъ г. Суражемъ.

(Штабъ квартира въ г. Велижѣ).

И. д. Начальника Управленія, Штабсъ-Ротмистръ Николай Даниловичъ *Самоковасевъ*, им. орд. Св. Станислава 3 ст.

и темно-бронз. медаль въ память Священнаго Коронованія Ихъ Императорскихъ Величествъ; прав. исп., въ должн. и. д. начальн. этого управл. съ 7 февраля 1887 г.

Начальники Отдѣленій Жандармскаго Полицейскаго Управленія желѣзныхъ дорогъ.

И. д. Начальника С.-Петербургско-Варшавскаго Жандармскаго Полицейскаго Управленія желѣзныхъ дорогъ. Подполковникъ Эдуардъ-Юганъ-Петръ Эдуардовичъ фонъ-Плато, им. орд. Св. Влад. 4 ст., Св. Анны 2 и 3 ст., Св. Стан. 2 и 3 ст. и 2 ст. съ Импер. кор. и свѣтло-бронз. медали: въ пам. войны 1853—1856 гг. и за усмир. пол. мятежа 1863—1864 гг.; въ должн. съ 5 впрѣля 1887 г. (кварт. въ г. Динабургѣ.)

Начальникъ Динабургско-Витебскаго Отдѣленія С.-Петербургско-Варшавскаго Жандармскаго Полицейскаго Управленія жел. дор., Подполковникъ Владиміръ Васильевичъ Келлеръ им. орд. Св. Анны 3 ст. и Св. Стан. 3 ст., Персидскій Льва и Солнца 3 ст. и бронз. мед. за усм. под. мятежа 1863—1864 гг.; въ должн. съ 16 мая 1887 г. (кварт. въ г. Динабургѣ)

Начальникъ Псковскаго Отдѣленія С.-Петербургско-Варшавскаго Жандармскаго Полицейскаго Управленія жел. дор. Подполковникъ Иванъ Андреевичъ Латугин, им. орд. Св. Анны 3 ст., Св. Стан. 3 ст., иностранные: кавалерскаго креста Вендской короны, Черногорскаго орд. Князя Данила I-го 3 ст., бронз. мед. въ пам. войны 1853—1856 гг. и усмир. пол. мятежа 1863—1864 гг. и Всемиловѣйше пожалованный подарокъ; въ должн. съ 24 іюля 1865 г. (кварт. въ г. Динабургѣ).

Адъютантъ Управленія

Штабсъ-ротмистръ Николай Михайловичъ Яковлевъ, въ должн. съ 7 мая 1887 г. (кварт. въ г. Динабургѣ).

М. П. С.

Начальникъ Лепельскаго отдѣленія Могилевскаго округа путей сообщенія, Инспекторъ судоходства въ искусственной части системы, Инженеръ, стат. сов. Александръ

Михайловичъ *Никитинъ*, им. орд. Св. Стан. 2 ст. и Св; Анны 3 ст. и зн. отл. безп. службы за XV лѣтъ.

Письмоводитель и бухгалтеръ канцеляріи Начальника Лепельскаго отдѣленія Могилевскаго округа путей сообщенія, кол. рег. Иванъ Еремѣевичъ *Лебединскій*.

Помощникъ Начальника Лепельскаго отдѣленія и младшій помощникъ инспектора судоходства 1 участка Березинской системы Могилевскаго округа путей сообщенія, Инженеръ, кол. асс. Василій Егоровичъ *Каменскій*.

Помощникъ Начальника Лепельскаго отдѣленія и младшій помощникъ инспектора судоходства 2 участка Березинской системы Могилевскаго округа путей сообщенія, Инженеръ, кол. асс. Антонъ Севостьяновичъ *Несцера*.

Младшій помощникъ инспектора судоходства 2 участка свободныхъ водъ Могилевскаго округа путей сообщенія, Штабсъ-Капитанъ Николай Андреевичъ *Кувидорова*.

Начальникъ 5 судоходной дистанціи Могилевскаго округа путей сообщенія, кол. сек. Михаилъ Александровичъ *Комаръ*.

Начальникъ 6 судоходной дистанціи Могилевскаго округа путей сообщенія, кол. асс. Семень Ѳедоровичъ *Савчукъ*.

Начальникъ 1 шоссейной дистанціи Могилевскаго округа путей сообщенія, Инженеръ, кол. асс. Михаилъ Михайловичъ *Правосудовичъ*, им. орд. Св. Влад. 4 ст.

Начальникъ Витебскаго заставнаго дома шоссейнаго сбора Могилевскаго округа путей сообщенія, тит. сов. Евгеній Аполлоновичъ *Даниловъ-Домнинъ*.

М. Г. И.

Управляющій Государственными Имуществами Смоленской, Витебской и Могилевской губерній (вакансія).

Помощникъ Управляющаго, стат. сов. Яковъ Львовичъ *Болотинъ*, им. орд. Св. Владиміра 4 ст. за 35 лѣтъ, Св. Анны 2 и 3 ст. и Св. Стан. 2 ст. и медалевъ память войны 1853—1856 годовъ и усмиренія польскаго мятежа 1863—1864 годовъ

Чиновникъ особыхъ порученій, надв. сов. Николай Алексѣевичъ *Львовъ*, им. орд. Св. Анны 3 ст. и Св. Стан. 2 и 3 ст.
Землемѣръ, кол. асс. Михаилъ Алексѣевичъ *Колачевъ*.

Лѣсные ревизоры.

Надворн. сов. Дмитрій Васильевичъ *Низяевъ*, им. орд. Св. Стан. 3 ст.

Надворн. сов. Антонъ Владиславовичъ *Мишинскій*.

Лѣ с н и ч і е :

Молоцкого лѣсничества, кол. сов. Болеславъ Станиславовичъ *Васидзскій*, имѣеть медаль въ память войны 1853—1856 годовъ.

Казанскаго лѣсничества, кол. асс. *Облазовъ*.

Сурожскаго лѣсничества, надв. сов. Дмитрій Флоріановичъ *Вадарскій*.

Витебскаго лѣсничества, кол. сов. Леонтій Ивановичъ *Бобровскій*, им. медали: въ память войны 1853—1856 годовъ и усмиренія польскаго мятежа 1863—1864 годовъ.

Лепельскаго лѣсничества, надв. сов. Григорій Петровичъ *Врестинскій*, им. орд. Св. Стан. 3 ст. и медали: въ память войны 1853—1856 гг. и усмиренія польскаго мятежа 1863—1864 годовъ.

Городокскаго лѣсничества, кол. асс. Карлъ Егоровичъ *Эльцбергъ*, им. мед. въ память усмиренія польскаго мятежа 1863—1864 годовъ.

Рѣжицкаго лѣсничества, кол. асс. Игнатій Францевичъ *Савицкій*, им. золотую мед. за спасеніе погибавшихъ.

Себежскаго лѣсничества, губ. сек. Константинъ Игнатовичъ *Лебедевъ*.

Динабургскаго Лѣсничества, тит. сов. Николай Нилъевичъ *Селянинъ*.

М. Ф.

Витебское отдѣленіе Государственнаго Банка.

Управляющій, над. сов. Николай Николаевич *Юреневъ I-й*,
к. орд. Св. Стан. 3 ст. и Св. Анны 3 ст.

Контролеръ, губ. сек. Николай Константинович *Романовъ*.

Кассиръ, над. сов. Александръ Николаевичъ *Загряжскій*,
к. орд. Св. Анны 3 ст.

Бухгалтеръ, кол. сек. Яковъ Сильвановичъ *Руденко*.

Секретарь, кол. сек. Илья Георгіевичъ *Тимофеевъ*.

Старшій помощникъ контролера, неимѣющій чина Іосифъ
Михайловичъ *Ковалевскій*.

Старшій помощникъ кассира, кол. рег. Владиміръ Ни-
колаевичъ *Заблוצкій*.

Младшіе Помощники Кассира:

Неимѣющій чина Николай Васильевичъ *Рабчевскій*

Неимѣющій чина Павелъ Егоровичъ *Куксинскій*

Помощники Бухгалтера:

Купеческій сынъ Николай Аникіевичъ *Лиско*.

Неимѣющій чина Василій Николаевичъ *Загряжскій*.

Коллежскій регистраторъ Викторъ Федоровичъ *Квятковскій*.

Неимѣющій чина Александръ Александровичъ *Панфиловъ*.

Неимѣющій чина Николай Никифоровичъ *Мурзичъ*.

Канцелярскіе чиновники:

Неимѣющій чина Владиміръ Ефимовичъ *Сивцкій*

Неимѣющій чина Адамъ Филипповичъ *Довойно*.

Неимѣющій чина Александръ Николаевичъ *Ивановъ*.

**Витебское Отдѣленіе Крестьянскаго Поземельнаго
Банка.**

Временно—Предсѣдатель Отдѣленія, надв. сов. Иванъ
Васильевичъ *Андріяшевъ*, к. о. Св. Анны 3 ст. и Св. Стан,
степени.

Ч л е н ы о т д ѣ л е н і я :

По назначенію Губернатора, Непремѣнный членъ При-
каза Общественнаго Призрѣнія, стат. сов. Всеволодъ Але-
ксандровичъ *Бровчинскій*.