9 41/75

ПАМЯТНАЯ КНИЖКА

Могилевской губерніи.

на 1913 годъ.

Изданіе Могилевскаго Губернскаго Статистическаго Комитета.
Подъ редакціей и. д. Секретаря Комитета И. И. Марченко.

МОСКОВСКІЙ ПУБЛИЧНЫЙ
XIII-12983
И РУМЯНЦОВСКІЙ МУЗЕИ

г. Могилевъ губ.
ГУБЕРНСКАЯ ТИПОГРАФІЯ.
1913.

Печатана по распоряженію Могилевскаго Губернатора.

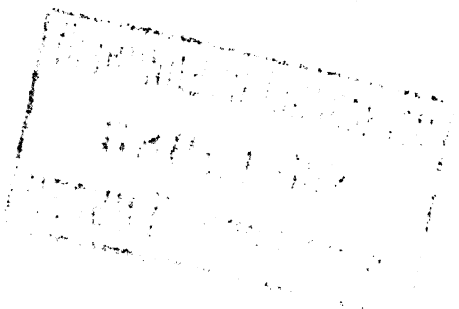

I.

Общія календарныя свѣдѣнія.

Табель-календарь

на 1913 годъ.

Дни.	Январь.					Февраль.					Мартъ.						Апрѣль.				
Воскресенье.		**6**	**13**	**20**	**27**		**3**	**10**	**17**	**24**		**3**	**10**	**17**	**24**	**31**		**7**	**14**	**21**	**28**
Понедѣльн. .		7	14	21	28		4	11	18	25		4	11	18	**25**		1	8	**15**	22	29
Вторникъ . .	**1**	8	15	22	29		5	12	19	26		5	12	19	26		2	9	**16**	**23**	30
Среда . . .	2	9	16	23	30		6	13	20	27		6	13	20	27		3	10	**17**	24	
Четвергъ . .	3	10	17	24	31		7	14	21	28		7	14	21	28		4	**11**	**18**	25	
Пятница . .	4	11	18	25		1	8	15	**22**		1	8	15	22	29		5	**12**	**19**	26	
Суббота . .	5	12	19	26		**2**	9	16	**23**		2	9	16	23	30		6	**13**	**20**	27	

Дни.	Май.					Іюнь.					Іюль.					Августъ.				
Воскресенье.		**5**	**12**	**19**	**26**		**2**	**9**	**16**	**23**	**30**		**7**	**14**	**21**	**28**		**4**	**11**	18	25
Понедѣльн. .		**6**	13	20	27		**3**	10	17	24		1	8	15	**22**	29		5	12	19	26
Вторникъ . .		7	**14**	21	28		4	11	18	25		2	9	16	23	**30**		**6**	13	20	27
Среда . . .	1	8	15	22	29		5	12	19	26		3	10	17	24	31		7	14	21	28
Четвергъ . .	2	**9**	16	**23**	30		6	13	20	27		4	11	18	25		1	8	**15**	22	**29**
Пятница . .	3	10	17	24	31		7	14	21	28		5	12	19	26		2	9	16	23	**30**
Суббота. . .	4	11	18	**25**		1	8	15	22	**29**		6	13	20	27		3	10	17	24	31

Дни.	Сентябрь.					Октябрь.					Ноябрь.						Декабрь.				
Воскресенье.	**1**	**8**	**15**	**22**	**29**		**6**	**13**	**20**	**27**		**3**	**10**	**17**	**24**	**1**	**8**	**15**	**22**	**29**	
Понедѣльн. .	2	9	16	23	30		7	14	**21**	28		4	11	18	25	2	9	16	23	30	
Вторникъ . .	3	10	17	24		**1**	8	15	**22**	29		5	12	19	26	3	10	17	24	31	
Среда . . .	4	11	18	25		2	9	16	23	30		6	13	20	27	4	11	18	**25**		
Четвергъ . .	5	12	19	**26**		3	10	17	24	31		7	**14**	**21**	28	5	12	19	**26**		
Пятница . .	6	13	20	27		4	11	18	25		1	8	15	22	29	**6**	13	20	**27**		
Суббота. . .	7	**14**	21	28		**5**	12	19	26		2	9	16	23	30	7	14	21	28		

Числа, напечатанныя жирнымъ шрифтомъ—праздники и неприсутственные дни, а посты обведены черною рамкою.

Неприсутственные дни.

Января	**1**	Новый годъ (Вторн.). **6** Богоявленіе (Воскр.).
Февраля	**2**	Срѣтеніе Господне (Суббота).
"	**22—23**	Пятница и Суббота Масленицы.
Марта	**25**	Благовѣщеніе (Понед.).
Апрѣля	**7**	Входъ Господень въ Іерусалимъ (Воскр.).
„	**11—13**	Четвергъ, Пятн. и Субб. Страстной седмицы.
„	**14**	Пасха Господня (Воскр.).
„	**14—20**	Свѣтлая седмица.
„	**23**	Тезоим. ГОСУДАРЫНИ ИМПЕРАТРИЦЫ (Втор.).
Мая	**6**	Рожденіе ГОСУДАРЯ ИМПЕРАТОРА (Понед.).
„	**9**	Святителя Николая (Четв.).
„	**14**	Коронованіе ИХЪ ИМПЕРАТОРСКИХЪ ВЕЛИЧЕСТВЪ (Вторн.).
„	**23**	Вознесеніе Господне (Четв.).
„	**25**	Рожденіе ГОСУДАРЫНИ ИМПЕРАТРИЦЫ (Суб.).
Іюня	**2**	День Св. Троицы (Воскр.). **3** День Св. Духа (Понед.).
„	**29**	Свв. Апп. Петра и Павла (Субб.).
Іюля	**22**	Тез. вдов. ГОСУДАРЫНИ ИМПЕРАТРИЦЫ (Пон.).
„	**30**	Рожд. НАСЛѢДНИКА ЦЕСАРЕВИЧА (Вторн.).
Августа	**6**	Преображеніе Господне (Вторн.).
„	**15**	Успеніе Пресв, Богородицы (Четв.).
„	**29**	Усѣкновеніе главы Іоанна Предтечи (Четв.).
„	**30**	Благовѣрн. кн. Александра Невскаго (Пятн.).
Сентября	**8**	Рождество Пресвятыя Богородицы (Воскр.).
„	**14**	Воздвиженіе Креста Г-ня (Субб.).
„	**26**	Ап. и Евангелиста Іоанна Богослова (Четв.).
Октября	**1**	Покровъ Пресвятыя Богородицы (Вторн.).
„	**5**	Тезоим. НАСЛѢДНИКА ЦЕСАРЕВИЧА (Суббота).
„	**21**	Восш. на прест. ГОСУДАРЯ ИМПЕРАТОРА (Пон.).
„	**22**	Казанской ик. Б. М. (Вторн.).
Ноября	**14**	Рожденіе Вдовствующ. ГОСУДАРЫНИ ИМПЕРАТРИЦЫ (Четв.).
„	**21**	Введеніе во храмъ Прествятыя Богородицы (Четв.).
Декабря	**6**	Тезоименитство ГОСУДАРЯ ИМПЕРАТОРА (Пят.).
„	**25—27**	Празднованіе Рождества Х-ва (Сред.—Пятн.).

Посты и мясоястія, сплошн. седм. и дни поминовенія.

Января	—	—	Сплош. (Рожд.) съ 1 по 4 янв. и съ 25 по 31 дек.
„	5	Сб.	Сочельникъ предъ Богоявленіемъ, день постный.
„	—	—	Мясоѣдъ рождественскій продолжается 7 седм. и 6 дн.
Февраля	3	Вс.	o Тріоди постной начало (Нед. о Мыт. и Фар.).
„	—	—	o Сплошная (Всеѣдная) седм. съ 4 по 11 Ф.
„	16	Сб.	o Поминовеніе усопшихъ (родит. субб. 1-я вселен.).
„	17	Вс.	o Мясопустъ (съ Пон. 18 нач. Масленица).
„	24	Вс.	o Сыропустъ, загов. на Вел. постъ. (съ 25 Вел. постъ).
Марта	20	Ср.	o Преполовеніе Велик. поста (Четыредесятницы).
Апрѣля	—	—	o Сплошная (Пасхальная) съ Воскр. 14 по 20-ое.
„	22	Пн.	o Радоница (вмѣсто 23--го).
Мая	8	Ср.	o Преполовеніе Пятидесятницы.
Іюня	1	Сб.	o Помин. усоп. 2-я вселен. субб.).
„	—	—	o Сплошная седмица (съ 2 по 8 Іюня).
„	9	Вс.	o Петровъ мясопустъ (загов. на Петровъ постъ)
„	10	Пн.	o Петровъ постъ (продолжается 2 седмицы и 5 дн.).
Августа	1	Чт.	Успенскій постъ (продожается съ 1 по 14).
„	29	Чт.	Усѣкновеніе главы I. Предтечи (помин. усоп., постъ).
Сентября	14	Сб.	Воздвиженіе Креста Господня (постъ).
Октября	19	Сб.	o Поминовеніе на брани убіенныхъ (Дмитр. субб.).
Ноября	15	Пт.	Начало Рождественскаго (Филиппова) поста.

Дни, въ которые воспрещается вѣнчаніе браковъ.

1) Наканунѣ среды и пятницы, а также наканунѣ воскресныхъ, праздничныхъ и высокоторжественныхъ дней въ теченіе всего года.
2) Съ 16 февраля по 21 апрѣля по случаю сырной недѣли, Великаго поста и праздника Св. Пасхи.
3) Во весь Петровъ и Успенскій постъ, а также наканунѣ и въ дни Усѣкновенія главы Іоанна Крестителя и Воздвиженія.

и 4) Съ 14 ноября по 5 января включительно.

Портреты:

Его Императорскаго Величества Государя Императора НИКОЛАЯ АЛЕКСАНДРОВИЧА.

Ея Императорскаго Величества Государыни Императрицы АЛЕКСАНДРЫ ѲЕОДОРОВНЫ.

Ея Императорскаго Величества Вдовствующей Императрицы МАРІИ ѲЕОДОРОВНЫ.

Его Императорскаго Высочества Наслѣдника Цесаревича и Великаго Князя АЛЕКСѢЯ НИКОЛАЕВИЧА.

и

царствовавшихъ особъ

Дома Романовыхъ,

съ указаніемъ въ хронологическомъ порядкѣ важнѣйшихъ событій, происходившихъ въ каждое изъ царствованій и краткимъ очеркомъ исторіи, предшествовавшей избранію Михаила Ѳеодоровича на царство.

ЕГО ИМПЕРАТОРСКОЕ ВЕЛИЧЕСТВО

ГОСУДАРЬ ИМПЕРАТОРЪ

Николай Александровичъ

САМОДЕРЖЕЦЪ ВСЕРОССІЙСКІЙ

ЕЯ ИМПЕРАТОРСКОЕ ВЕЛИЧЕСТВО

ГОСУДАРЫНЯ ИМПЕРАТРИЦА

Александра Феодоровна

ЕЯ ИМПЕРАТОРСКОЕ ВЕЛИЧЕСТВО

ВДОВСТВУЮЩАЯ ИМПЕРАТРИЦА

Марія Ѳеодоровна

ЕГО ИМПЕРАТОРСКОЕ ВЫСОЧЕСТВО

НАСЛѢДНИКЪ ЦЕСАРЕВИЧЪ

и

ВЕЛИКІЙ КНЯЗЬ

Алексѣй Николаевичъ

Россійскій ИМПЕРАТОРСКІЙ Домъ.

Его Императорское Величество, Государь Императоръ **НИКОЛАЙ АЛЕКСАНДРОВИЧЪ**, Самодержецъ Всероссійскій, родился въ 1868 году, 6 мая (тезоименитство 6 декабря).

Августѣйшая Родительница ГОСУДАРЯ ИМПЕРАТОРА,

Ея Императорское Величество, Государыня Императрица **Марія Ѳеодоровна**, родилась въ 1847 г., 14 ноября (тезоименитство 22 іюля); была въ супружествѣ съ Императоромъ **Александромъ III** (въ Бозѣ почилъ 20 октября 1894 г.).

Августѣйшая Супруга ГОСУДАРЯ ИМПЕРАТОРА,

Ея Императорское Величество, Государыня Императрица **Александра Ѳеодоровна**, родилась въ 1872 г., 25 мая (тезоименитство 23 апрѣля); въ супружествѣ съ 14 ноября 1894 г. Дочь Великаго Герцога Гессенскаго Людвига IV и Супруги Его Великой Герцогини Алисы.

Его Императорское Высочество, Наслѣникъ Цесаревичъ и Великій Князь **Алексѣй Николаевичъ**, род. въ 1904 г., 30 іюля (тезоим. 5 октября).

Августѣйшія Дочери ГОСУДАРЯ ИМПЕРАТОРА:

Ея Императорское Высочество, Великая Княжна **Ольга Николаевна,** род. въ 1895 г., 3-го ноября (тезоим. 11 іюля);

Ея Императорское Высочество, Великая Княжна **Татіана Николаевна**, род. въ 1897 г., 29 мая (тезоим. 12 января);

Ея Императорское Высочество, Великая Княжна **Марія Николаевна**, род. въ 1899 г., 14 іюня (тезоим. 22 іюля);

Ея Императорское Высочество, Великая Княжна **Анастасія Николаевна**, род. въ 1901 г., 5 іюня (тезоим. 22 декабря).

Августѣйшій Братъ ГОСУДАРЯ ИМПЕРАТОРА,

Его Императорское Высочество, Великій Князь **Михаилъ Александровичъ**, род. въ 1878 г., 22 ноября (тезоим. 22 нояб.).

Августѣйшія Сестры ГОСУДАРЯ ИМПЕРАТОРА:

Ея Императорское Высочество, Великая Княгиня **Ксенія Александровна** (см. далѣе);

Ея Императорское Высочество, Великая Княгиня **Ольга Александровна,** род. въ 1882 г., 1 іюня (тезоим. 11 іюля); въ супружествѣ съ 27 іюля 1901 г. съ Его Высочествомъ Принцемъ **Петромъ Александровичемъ** Ольденбургскимъ.

Августѣйшіе Дяди и Тетки ГОСУДАРЯ ИМПЕРАТОРА:

Ея Императорское Высочество, Великая Княгиня **Марія Павловна**, род. въ 1854 г., 2 мая (тезоим. 22 іюля); была въ супружествѣ съ Его Императорскимъ Высочествомъ, Великимъ Княземъ **Владиміромъ Александровичемъ** († 4 февр. 1909 г.). *У нея дѣти:*

Его Императорское Высочество, Великій Князь **Кириллъ Владиміровичъ**, род. въ 1876 г., 30 сентября (тезоим. 11 мая); Супруга Его, Ея Императорское Высочество, Великая Княгиня **Викторія Ѳеодоровна**, род. въ 1876 г., 12 ноября (тезоим. 1 іюня). *У нихъ дѣти:* Ея Высочество, Княжна **Марія Кирилловна**, род. въ 1907 г., 20 января (тезоим. 22 іюля) и Ея Высочество, Княжна **Кира Кирилловна**, род. въ 1909 г., 26 апрѣля (тезоим. 28 февраля);

Его Императорское Высочество, Великій Князь **Борисъ Владиміровичъ**, род. въ 1877 г., 12 ноября (тезоим. 2 мая);

Его Императорское Высочество, Великій Князь **Андрей Владимировичъ**, род. въ 1879 г., 2 мая (тезоим. 30 ноября);

Ея Императорское Высочество, Великая княгиня **Елена Владиміровна**, род. въ 1882 г., 17 января (тезоим. 21 мая); въ супружествѣ съ 16 августа 1902 г. съ Его Королевскимъ Высочествомъ, Королевичемъ Греческимъ **Николаемъ Георгіевичемъ.**

Ея Императорское Высочество, Великая Княгиня **Елисавета Ѳеодоровна**, род. въ 1864 г., 20 октября (тезоим. 5 сентября); была въ супружествѣ съ Его Императорскимъ Высочествомъ, Великимъ Княземъ **Сергіемъ Александровичемъ** († 4 февраля 1905 г.).

Его Императорское Высочество, Великій Князь **Павелъ Александровичъ**, род. въ 1860 г., 21 сентября (тезоим. 29 іюня); былъ въ супружествѣ съ Ея Императорскимъ Высочествомъ, Великою Княгинею **Александрою Георгіевною** († 12 сентября 1891 г.). *У него дѣти*:

Его Императорское Высочество, Великій Князь **Димитрій Павловичъ**, род. въ 1891 г., 6 сентября (тезоим. 21 сентября);

Ея Императорское Высочество, Великая Княгиня **Марія Павловна**, род. въ 1890 г., 6 апрѣля (тезоим. 22 іюля); въ супружествѣ съ 20 апрѣля 1908 г. съ Его Королевскимъ Высочествомъ, Принцемъ **Вильгельмомъ** Шведскимъ, Герцогомъ Сюдерманландскимъ.

Ея Императорское Высочество, Великая Княгиня **Марія Александровна**, род. въ 1853 г., 5 октября (тезоим. 22 іюля); была въ супружествѣ съ Его Королевскимъ Высочествомъ, Принцемъ **Альфредомъ-Эрнестомъ-Альбертомъ** Великобританскимъ, Герцогомъ Саксенъ-Кобургъ-Готскимъ.

Его Императорское Высочество, Великій Князь **Николай Константиновичъ**, род. въ 1850 г., 2 февраля (тезоим. 6 дек.).

Его Императорское Высочество Великій Князь **Константинъ Константиновичъ**, род. въ 1858 г., 10 августа (тезоим. 21 мая); Супруга Его, Ея Императорское Высочество, Великая Княгиня **Елисавета Маврикіевна**, род. въ 1865 г., 13 января (тезоим. 5 сентября). *У нихъ дѣти*:

Ихъ Высочества: Князь **Іоаннъ Константиновичъ**, род. въ 1886 г., 23 іюня (тезоим. 24 іюня); Супруга Его, Ея Королевское Высочество Княгиня **Елена Петровна**, род въ 1884 г., 23 октября (тезоим. 21 мая); Князь **Гавріилъ Константиновичъ**, род. въ 1887 г., 3 іюля (тезоим. 13 іюля); Князь **Константинъ Константиновичъ**, род. въ 1890 г., 20 декабря (тезоим. 21 мая); Князь **Олегъ Константиновичъ**, род. въ 1892 г., 15 ноября (тезоим. 20 сентября); Князь **Игоръ Константиновичъ**, род. въ 1894 г., 29 мая (тезоим. 5 іюня); Князь **Георгій Константиновичъ**, род. въ 1903 г., 23 апрѣля (тезоим. 23 апрѣля); Княгиня **Татіана Константиновна**, Княгиня Багратіонъ-Мухранская, род. въ 1890 г., 11 января (тезоим. 12 января) *); Княжна **Вѣра Константиновна**, род. въ 1906 г., 11 апрѣля (тезоим. 17 сентября).

Его Императорское Высочество, Великій Князь **Димитрій Константиновичъ**, род. въ 1860 г., 1 іюня (тезоим. 21 сентября).

*) Въ супружествѣ, съ 24 Августа 1911 г., съ Княземъ Багратіонъ-Мухранскимъ.

Ея Королевское Величество, Королева Эллиновъ **Ольга Константиновна**, род. въ 1851 г., 22 августа (тезоим. 11 іюля); въ супружествѣ съ Его Величествомъ, Королемъ Эллиновъ **Георгомъ I.**

Его Императорское Высочество, Великій Князь **Николай Николаевичъ**, род. въ 1856 г., 6 ноября (тезоим. 27 іюля); Супруга Его, Ея Императорское Высочество, Великая Княгиня **Анастасія Николаевна**, род. въ 1867 г., 23 декабря (тезоим. 22 декабря).

Его Императорское Высочество, Великій Князь **Петръ Николаевичъ**, род. въ 1864 г., 10 января (тезоим. 29 іюня); Супруга Его, Ея Императорское Высочество, Великая Княгиня **Милица Николаевна**, род. въ 1866 г., 14 іюля (тезоим. 19 іюля). *У нихъ дѣти:* Ихъ Высочества: Князь **Романъ Петровичъ**, род. въ 1896 г., 5 октября (тезоим. 19 іюля); Княжна **Марина Петровна**, род. въ 1892 г. 28 февраля (тезоим. 28 февраля); Княжна **Надежда Петровна**, род. въ 1898 г., 3 марта (тезоим. 17 сентября).

Его Императорское Высочество, Великій Князь **Николай Михаиловичъ**, род. въ 1859 г., 14 апрѣля (тезоим. 6 декабря).

Его Императорское Высочество, Великій Князь **Михаилъ Михаиловичъ**, род. въ 1861 г., 4 октября (тезоим. 8 ноября).

Его Императорское Высочество, Великій Князь **Георгій Михаиловичъ**, род. въ 1863 г., 11 августа (тезоим. 26 ноября); Супруга Его, Ея Императорское Высочество, Великая Княгиня **Марія Георгіевна**, род. въ 1876 г., 20 февраля (тезоим. 22 іюля). *У нихъ дочери:* Ихъ Высочества: Княжна **Нина Георгіевна**, род. въ 1901 г., 7 іюня (тезоим. 14 января); Княжна **Ксенія Георгіевна**, род. въ 1903 г., 9 августа (тезоим. 24 января).

Его Императорское Высочество, Великій Князь **Александръ Михаиловичъ**, род. въ 1866 г., 1 апрѣля (тезоим. 30 августа); Супруга Его, Ея Императорское Высочество, Великая Княгиня **Ксенія Александровна**, род. въ 1875 г., 25 марта (тезоим. 24 января). *У нихъ дѣти:* Ихъ Высочества: Князь **Андрей Александровичъ**, род. въ 1897 г., 12 января (тезоим. 30 ноября); Князь **Ѳеодоръ Александровичъ**, род. въ 1898 г., 11 декабря (тезоим. 16 мая); Князь **Никита Александровичъ**, род. въ 1900 г., 4 января (тезоим. 24 іюня); Князь **Димитрій Александровичъ**, род. въ 1901 г., 2 августа (тезоим. 26 октября); Князь **Ростиславъ Александровичъ**, род. въ 1902 г., 11 ноября (тезоим. 14 марта); Князь **Василій Александровичъ**, род. въ

1907 г., 24 іюня (тезоим. 2 августа); Княжна **Ирина Александровна**, род. въ 1895 г., 3 іюля (тезоим. 5 мая).

Его Императорское Высочество, Великій Князь **Сергій Михаиловичъ**, род. въ 1869 г., 25 сентября (тезоим. 25 сентября).

Ея Императорское Высочество, Великая Княгиня **Анастасія Михаиловна**, род. въ 1860 г., 16 іюля (тез. 22 декабря); была въ супружествѣ съ Его Королевскимъ Высочествомъ, Великимъ Герцогомъ Мекленбургъ-Шверинскимъ **Фридрихомъ-Францемъ**.

Къ трехсотлѣтію царствованія Дома Романовыхъ.

Въ наступившемъ 1913 году исполняется триста лѣтъ царствованія Дома Романовыхъ. Вотъ уже три вѣка, какъ русскій Самодержавный Царственный Родъ раздѣляетъ со своимъ народомъ и радости и горе, выпадавшія на долю нашего великаго отечества. Много испытаній было ниспослано Россіи за протекшій долгій періодъ, и, несмотря на всѣ невзгоды, она окрѣпла, развилась, сдѣлалась могущественной міровой державой. За протекшіе триста лѣтъ территорія Россіи увеличилась болѣе чѣмъ вдвое, овладѣвъ при этомъ выходами въ моря и океаны. Населеніе увеличилось почти въ пятьдесятъ разъ. Соотвѣтственно этому развились торговля, промышленность; завязались международныя сношенія, усилилось военное могущество, окрѣпли финансы, въ огромной степени улучшены пути сообщенія: Россія покрылась сѣтью желѣзныхъ дорогъ. Далекую Сибирь прорѣзали рельсовые пути и—еще недавно совершенно дикая—она быстро обогащается населеніемъ и пріобщается къ современной культурѣ. Ширится общее благосостояніе народа. Нѣкогда темная, безграмотная, Русь за недолгій періодъ прославилась своими учеными, писателями, художниками, военными геніями, сценическими талантами; имена многихъ изъ нихъ извѣстны всему міру. Быстро и широко двинулась впередъ Россія, огромны успѣхи за эти триста лѣтъ во всѣхъ проявленіяхъ жизни Имперіи и велики труды и заботы нашихъ Государей изъ Дома Романовыхъ о благополучіи и процвѣтаніи дорогой всѣмъ намъ Родины.

Пользуясь исполняющимся радостнымъ юбилеемъ, не можемъ не помѣстить здѣсь краткое извлеченіе изъ исторіи Россіи, имѣющее прямое отношеніе къ избранію на царство перваго Царя изъ Дома Романовыхъ—Михаила Ѳеодоровича, а также портреты всѣхъ царствовавшихъ затѣмъ Особъ и краткій перечень важнѣйшихъ событій каждаго царствованія.

Начало Руси.

Предки наши, славяне, обитавшіе въ древнія времена на пространствѣ нынѣшей Россійской низменности отъ сѣверныхъ озеръ до Днѣстра и Дуная, не составляли собой особаго государства: онѣ дѣлились на племена и роды, и каждый родъ управлялся старшими въ родѣ. Съ теченіемъ времени между родами изъ-за охоты, рыбной ловли и по разнымъ другимъ причинамъ возникали нескончаемыя ссоры; люди еще тогда увидѣли, что вражда къ добру не ведетъ, а между тѣмъ прекратить ее своими силами нельзя. Нужна была какая либо посторонняя могучая помощь, которая сразу возстановила бы порядокъ, миръ, тишину и спокойствіе. Это и было у славянъ первое сознаніе необходимости верховной власти. Гораздо сѣвернѣе славянъ, за моремъ, жило воинственное племя скандинавовъ, или варяговъ, которое часто давало отъ себя наемныя войска въ разныя государства.

Въ средніе вѣка именемъ варяга называли каждаго изгнанника, не имѣвшаго ни роду, ни племени и служившаго за деньги въ чужихъ дружинахъ. Византійскіе императоры держали при себѣ даже цѣлый отрядъ, состоявшій изъ варяговъ. Это были отчаянные храбрецы, искавшіе счастья за моремъ и безъ особеннаго сожалѣнія покидавшіе свою далекую, туманную и холодную родину на берегахъ Скандинавіи. Въ послѣдней половинѣ IX вѣка нѣкоторыя славянскія племена, по словамъ лѣтописи, пригласили варяговъ управлять ими. Они отправили къ нимъ пословъ, которые откровенно объяснили: „Земля наша велика и обильна, но порядка въ ней нѣтъ. Придите править нами". Варяги воспользовались приглашеніемъ, и вотъ три дружины направились къ берегамъ Руси. Ими предводительствовали три брата: Рюрикъ, Синеусъ и Труворъ. Старшій братъ, Рюрикъ, поселился у славянъ Ильменскихъ; второй, Синеусъ,—между Чудью и Весью на Бѣлоозерѣ; третій, Труворъ, —у Кривичей въ Изборскѣ. Это добровольное подчиненіе свободныхъ славянскихъ племенъ совершенно чуждой для нихъ національности до сихъ поръ составляетъ загадку въ русской первобытной исторіи и многіе изъ нашихъ ученыхъ, прямо отрицая подобное приглашеніе варяговъ, относятъ его къ области вымысла.

Историкъ Соловьевъ допускаетъ, что родовая междуусобица славянскихъ племенъ могла дѣйствительно заставить ихъ искать

власти и порядка въ чужомъ племени, такъ какъ собственными силами не было возможности придти къ соглашенію и миру; кромѣ того, племена германскія и славянскія въ эту древнюю, языческую эпоху представляли большое между собою сходство въ религіозныхъ понятіяхъ, нравахъ и обычаяхъ.

Съ прибытіемъ варяговъ и съ началомъ княженія Рюрика связывается и понятіе о началѣ Руси. Это было въ 862 г. по Р. Х. Съ этихъ поръ Русь постепенно устраивалась, переустраивалась, терпѣла отъ внутренней распри и неурядицы, страдала отъ татарскихъ набѣговъ и ига татарскаго, переживала много несчастій; знала, впрочемъ, и счастливые годы. Но главный княжескій родъ былъ одинъ и тотъ же—родъ Рюриковичей. Съ теченіемъ времени онъ, однако, прекратился.

Іоаннъ Грозный и супруга его Анастасія Романовна.

Мы перейдемъ прямо къ предпослѣднему изъ рода Рюрика—Іоанну Грозному, царствовавшему отъ 1533 до 1584 г.,—первому изъ великихъ князей, вѣнчавшемуся 17 января 1547 г. на царство „Царемъ и Самодержцемъ всея Россіи".

Черезъ двѣ съ половиной недѣли послѣ вѣнчанія на царство состоялся и бракъ юнаго царя. Передъ тѣмъ, какъ жениться, Іоаннъ разослалъ по всему государству приказъ везти въ столицу красивѣйшихъ и здоровыхъ дѣвушекъ. Когда состоялся окончательный смотръ невѣстъ самимъ Государемъ, выборъ палъ на Анастасію, дочь умершаго окольничаго Романа Юрьевича Захарьина-Кошкина, племянницу боярина Михаила Юрьевича, близкаго человѣка къ Великому Князю Василію, отцу Іоанна Грознаго. Есть предположеніе, что, при избраніи Анастасіи Романовны, Царемъ или его родственниками руководили политическія соображенія: Государь выбралъ супругу изъ исконй-великородной, преданной дому Калиты, не титулованной боярской семьи. Но, вѣрнѣе, тутъ сказалась сердечная склонность къ красивой и привлекательной боярышнѣ. Во всякомъ случаѣ, выборъ Грознаго былъ необыкновенно удаченъ. Царь всѣмъ сердцемъ привязался къ ласковой, милостивой и обаятельной „юницѣ". Анастасія Романовна сумѣла понять и успокоить мятущуюся душу своего царственнаго супруга. Она имѣла благотворнѣйшее вліяніе на его характеръ. Мы не встрѣ-

чаемъ указаній на массовыя казни и опалы до самой смерти Анастасіи, супружество съ которой было періодомъ счастья въ жизни Іоанна. Въ сотрудничествѣ „съ избранной радой“ онъ провелъ рядъ крупныхъ мѣръ по государственному управленію. Въ то же время Іоаннъ IV покорилъ Казань и Астрахань, окруживъ въ народѣ свое имя безсмертнымъ ореоломъ. Въ покореніи Казани самъ Царь принялъ непосредственное участіе. Устроивъ все для удачнаго окончанія задуманнаго дѣла, Іоаннъ IV самъ отправился въ дальній и опасный походъ. Онъ оставлялъ дома нѣжнолюбимую супругу, которая готовилась подарить ему сына. Это было счастливое время и для Іоанна, и для Руси. Отмѣчаемъ супружество Іоанна IV съ Анастасіей Романовой, какъ выдающійся случай, который приблизилъ весь родъ Романовыхъ къ Царскому Трону, приблизилъ кровнымъ родствомъ. У Іоанна Грознаго было три сына отъ Анастасіи Романовны: Дмитрій, умершій младенцемъ, Іоаннъ, умершій отъ руки отца своего, въ минуту гнѣва бросившаго въ него свой посохъ и Федоръ, послѣдній изъ Рюриковичей, занимавшихъ Царскій престолъ. Счастье Іоанна Грознаго продолжалось не долго. Вскорѣ (1506 г.) скончалась Анастасія Романовна. Іоаннъ далъ волю своему гнѣвному характеру. Начались ужасы, казни бояръ; но, какъ послѣдовавшіе за смертію царицы Анастасіи, они во всякомъ случаѣ повели къ одному несомнѣнному результату: образъ „незлобивой и милостивой“ Анастасіи Романовны, добраго генія Царя Іоанна, засіялъ еще ярче и пріобрѣлъ еще большую привлекательность; народная любовь переходила и на близкихъ родныхъ усопшей государыни. Тѣмъ болѣе ее заслужилъ царскій шуринъ Никита Романовичъ, соединявшій съ добродушіемъ твердость, со справедливостью умъ и энергію. Необходимо остановить вниманіе именно на родственникахъ Анастасіи Романовны, вкратцѣ взглянуть на ихъ жизнь и дѣятельность, чтобы ясно было, почему впослѣдствіи общій голосъ земли русской указалъ на одного изъ представителей рода Романовыхъ и увидѣть, что выборъ этотъ покоился на общемъ сознаніи родства этого рода съ Царями, занимавшими Престолъ Московскій и на той любви, которою въ народѣ пользовались Романовы. Въ теченіе многихъ лѣтъ представители Дома Романовыхъ, почти всегда близкіе къ великокняжескимъ и царскимъ Особамъ, не злоупотребляли своимъ положеніемъ, ничего худого людямъ не дѣлали; на родѣ Романовыхъ никто не могъ указать пятна, позорящаго честь рода.

Родъ Романовыхъ.

Первый Царь нынѣ благополучно царствующей въ Россіи династіи, Михаилъ Ѳеодоровичъ, происходилъ отъ одного изъ древнѣйшихъ и славнѣйшихъ нашихъ боярскихъ родовъ. Начало его теряется въ глубинѣ вѣковъ. Это обстоятельство породило съ теченіемъ времени легендарныя преданія объ его родоначальникѣ. Болѣе вѣроятное освѣщеніе вопроса встрѣчается въ сочиненіи герольдмейстера первой четверти XVIII столѣтія Ст. Андр. Колычева. Въ немъ повѣствуется о прусскомъ Королѣ Прутено, отдавшемъ въ 373 году по Р. Хр. „для старости своей“ въ вѣчное обладательство свое королевство брату своему Вейдевуту. Одинъ изъ потомковъ Вейдевута, Гландосъ Камбила, Дивоновъ сынъ, „въ 1283 г. пріиде къ Московскому великому князю Даніилу Александровичу всеа Россіи Самодержцу, и тотъ его крестилъ въ законъ греческаго исповѣданія. А что того славнаго Камбилу или Гланда-Комбиліона стали нарыцать Кобыла и то, мню, учинено недозрѣнія особы его; въ томъ вѣку нарещи иноземческихъ прозваній многіе не умѣли“. Такъ говоритъ герольдмейстеръ Колычевъ о прибытіи Камбиліона въ Россію. Въ XIV вѣкѣ однимъ изъ московскихъ бояръ былъ Андрей Ивановичъ Кобыла, родоначальникъ Колычевыхъ, Кошкиныхъ, Захарьиныхъ, Шереметьевыхъ и многихъ другихъ выдающихся фамилій московскаго боярства и дворянства. Въ 1347 году онъ былъ посланъ, какъ сватъ, за невѣстой московскаго великаго князя Семена Гордаго—тверской великой княжной Маріей Александровной. Если вспомнить, что въ 1347 году прошло всего лишь 6—7 лѣтъ со дня смерти Іоанна Калиты и что за невѣстой великаго князя ѣздилъ, конечно, человѣкъ облеченный полнымъ его довѣріемъ и старый слуга его рода, можно думать, что Андрей Кобыла служилъ уже первому собирателю русской земли и былъ однимъ изъ ревностныхъ его помощниковъ. И потомки его честно и вѣрно служили своимъ Государямъ и родинѣ, пока волей судебъ одинъ изъ нихъ не былъ излюбленъ народомъ и избранъ на престолъ русскихъ Царей. Потомки Андрея Кобылы приблизились къ трону московскихъ Государей и все время удержались при немъ. Въ самомъ же началѣ процвѣтанія Москвы они безспорно занимали виднѣйшее положеніе въ московскомъ княжествѣ и выполняли важнѣйшія порученія

Государей, очень цѣнившихъ своихъ способныхъ и вѣрныхъ слугъ. Такъ, Ѳеодоръ Андреевичъ Кошка, послѣдній изъ пяти сыновей боярина Андрея Ивановича, игралъ большую роль при Великихъ Князьяхъ Дмитріѣ Ивановичѣ Донскомъ и сынѣ его, Василіѣ Дмитріевичѣ. Въ настоящемъ краткомъ очеркѣ нѣтъ, конечно, возможности привести даже перечня заслугъ, которыя оказали потомки боярина Андрея Кобылы трону московскихъ князей. Изъ этого рода и происходила первая супруга Грознаго Анастасія Романовна.

У послѣдней были 3 брата и сестра. Пережившій братьевъ царскій шуринъ Никита Романовичъ былъ безспорно исключительно хорошимъ человѣкомъ, о чемъ говорятъ и народная любовь, и преданіе, и факты его многолѣтней дѣятельности. Никита Романовичъ Юрьевъ, выросшій въ тѣсной семейной обстановкѣ, рано попалъ во дворецъ. Онъ сразу полюбился своему царственному зятю, который приблизилъ его къ себѣ, давалъ ему разныя придворныя порученія, сдѣлалъ его окольничьимъ, потомъ бояриномъ и дворецкимъ. И до конца дней Никита Романовичъ сумѣлъ сохранить расположеніе Грознаго, которому вѣрно служилъ, но не прислуживался. Онъ не пошелъ въ опричнину: быть можетъ потому, что для опричнины Никита Романовичъ оказался заслуженнымъ, да и въ земщинѣ царю нужно было имѣть безусловно преданнаго и надежнаго человѣка. Въ народѣ сохранилось даже впечатлѣніе, что Никита Романовичъ дерзалъ возражать Грозному и оберегалъ его отъ грѣха. Въ то же время онъ постоянно сопровождалъ Царя въ его походахъ, часто былъ съ Государемъ и по должности дворецкаго и послѣ оставленія ея. Царскій шуринъ, пользовавшійся огромнымъ значеніемъ въ Думѣ и при дворѣ, былъ человѣкомъ разностороннихъ дарованій. Онъ съ честью предводительствовалъ войсками и отличился въ Ливонской войнѣ взятіемъ города Пернау. При этомъ, кромѣ отваги и искусства, проявилъ и великодушіе, мало извѣстное въ тѣ суровыя времена. Объ этомъ великодушіи съ восторгомъ разсказываютъ ливонскія лѣтописи. Онѣ передаютъ, что Никита Романовичъ Юрьевъ разрѣшилъ жителямъ взятаго города удалиться изъ него со всѣмъ имуществомъ. Чего же не могли захватить съ собою, то позволилъ взять послѣ.

Дѣти Никиты Романовича и ихъ судьба до Смутнаго времени.

Никита Романовичъ оставилъ многочисленное потомство. Отъ второго брака съ княжной Евдокіей Александровной Горбатой онъ имѣлъ 6 сыновей и 7 дочерей и почти всѣ они пережили своихъ родителей, изъ которыхъ мать умерла за нѣсколько лѣтъ до смерти отца. Страдая тяжкимъ смертельнымъ недугомъ, престарѣлый дядя Царя Ѳеодора Іоанновича особенно былъ озабоченъ участью, ожидавшей его любимыхъ дѣтей. Правда, они были способны и энергичны, особенно старшій изъ нихъ, любознательный, даровитый и умный Ѳеодоръ Никитичъ; но всѣ были еще слишкомъ молоды, и къ тому же ихъ со всѣхъ сторонъ окружали недоброжелательные къ нимъ бояре.

Конечно, многое перемѣнилось съ тѣхъ поръ. Надъ строптивыми боярами-княжатами пронеслась грозой опричнина. Она сломила и подавила княжатъ, но не уничтожила ихъ гордости и не заглушила ихъ непріязненнаго и высокомѣрно-пренебрежительнаго чувства къ новой царской роднѣ. Надо было поэтому обратиться къ содѣйствію человѣка, который самъ былъ въ одинаковомъ положеніи и которому выгодно было заручиться расположеніемъ Никитичей. Такимъ человѣкомъ былъ шуринъ царя Ѳеодора, его любимецъ, Борисъ Ѳеодоровичъ Годуновъ. Рано приближенный ко двору, онъ въ молодости, повидимому, пользовался покровительствомъ Никиты Романовича Юрьева.

Во время предсмертной болѣзни дяди царя Ѳеодора братъ царицы Ирины поднялся на недосягаемую высоту. Онъ былъ бояриномъ и правителемъ государства. Тѣмъ не менѣе ему выгодно было поддерживать старую дружбу съ семьей Никиты Романовича. Онъ далъ охотно слово умирающему царскому дядѣ имѣть «соблюденіе» о «его чадяхъ». И, дѣйствительно, между царскими родными долго не нарушался «завѣщательскій союзъ дружбы». Царскій шуринъ былъ въ самыхъ лучшихъ отношеніяхъ съ двоюродными братьями Царя Ѳеодора. Молодые Романовы, въ свою очередь, не пошли противъ Годунова, когда Шуйскіе и ихъ друзья сплели интригу съ цѣлью расторгнуть

бракъ Царя съ Ириной Ѳеодоровной, дабы уничтожить вліяніе Годунова. Въ согласіи съ Борисомъ, Никитичи быстро подвигались по пути почестей. Вскорѣ послѣ смерти царскаго дяди старшій изъ двоюродныхъ братьевъ Царя былъ пожалованъ въ званіе боярина. Слѣдующему Никитичу, Александру, одновременно было даровано „крайчество". Остальные братья были еще очень молоды. Они упоминаются иногда въ документахъ того времени, какъ стольники. Двое изъ нихъ, Левъ и Никита Никитичи, умерли еще при царѣ Ѳеодорѣ Іоанновичѣ.

Въ царствованіе ихъ двоюроднаго брата Ѳеодора, они переродились, или возобновили и упрочили, путемъ браковъ, родственныя связи съ многими знатнѣйшими фамиліями въ государствѣ, какъ-то: Черкасскими, Голицыными, Сицкими, Лыковыми, Шереметьевыми и другими.

Между собою Никитичи были необыкновенно дружны. Здѣсь сказались завѣты семьи и положеніе ея среди остального боярства. По замѣчанію голландскаго писателя, извѣстнаго Георгія Массы, они принадлежали „къ самому знатному, древнѣйшему и могущественнѣйшему роду въ землѣ Московской. Тѣмъ не менѣе они жили очень скромно и были всѣми любимы". Масса прибавляетъ, что „каждый изъ нихъ держалъ себя съ царскимъ достоинствомъ". Въ пользу братьевъ говорила при этомъ и красивая, привлекательная наружность. Первенствовалъ въ дружной семьѣ Никитичей старшій изъ сыновей, Ѳеодоръ Никитичъ. Другой иностранный наблюдатель разсказываетъ намъ, что бояринъ Ѳеодоръ Никитичъ отличался большой любознательностью. Онъ непремѣнно желалъ выучиться латинскому языку и заказалъ себѣ для этого книгу, гдѣ латинскія слова были написаны русскими буквами. Сказаніе это отчасти подтверждается послѣдующей государственной дѣятельностью Ѳеодора Никитича, когда онъ сталъ уже смиреннымъ Филаретомъ, патріархомъ Московскимъ и всея Руси. Портреты же, изображающіе его уже старикомъ-патріархомъ, говорятъ о былой замѣчательной красотѣ боярина Ѳеодора Никитича. Что этотъ русскій красавецъ-богатырь съ длиннымъ открытымъ лицомъ и большими блестящими голубыми глазами очень любилъ охоту, существуетъ донесеніе изъ Антоніево-Ейскаго монастыря, гдѣ томился при царѣ Борисѣ невольный постриженникъ Филаретъ (Никитичъ Романовъ) о томъ, что узникъ-инокъ сталъ часто

разговаривать „про мірское житье, про птицы ловчіе и про собакъ, какъ онъ въ мірѣ жилъ".

Ѳеодоръ Никитичъ извѣдалъ, кажется, и большое семейное счастье. Онъ былъ женатъ на Ксеніи Ивановнѣ Шестовой, происходившей изъ хорошей дворянской фамиліи, родственной Салтыковымъ и Морозовымъ. Отецъ ея, заслуженный воинъ временъ Грознаго, владѣлъ землями въ Костромскомъ краѣ и, между прочимъ, знаменитымъ селомъ Домнинымъ, столь извѣстнымъ благодаря подвигу Ивана Сусанина. Старшія дѣти Ѳеодора Никитича умерли въ нѣжномъ дѣтствѣ. Въ живыхъ остались лишь дочь Татьяна Ѳеодоровна и сынъ Михаилъ Ѳеодоровичъ. Татьяна Ѳеодоровна была впослѣдствіи замужемъ за однимъ изъ знатнѣйшихъ московскихъ вельможъ, княземъ Иваномъ Михайловичемъ Катыревымъ-Ростовскимъ, который оставилъ намъ интересное въ литературномъ и историческомъ отношеніи сочиненіе „о Смутѣ". Татьяна Ѳеодоровна умерла въ молодыхъ годахъ. Она не была свидѣтельницей того ,какъ воля Провидѣнія возвеличила ея брата. Михаилъ Ѳеодоровичъ родился 12 іюня 1596 года и былъ младшимъ въ семьѣ. Къ величайшему сожалѣнію, намъ ничего неизвѣстно, какъ протекли первые годы жизни будущаго Великаго Государя. Въ палатахъ бояръ Романовыхъ показываютъ нѣсколько предметовъ, по преданію, принадлежавшихъ Михаилу Ѳеодоровичу: колыбельку, туфельки, игрушки, изъ серебра, кости и т. п. Насколько преданіе въ данномъ случаѣ соотвѣтствуетъ истинѣ, сказать трудно; но можно быть увѣреннымъ, что нѣжный и любящій отецъ всячески баловалъ, ласкалъ своихъ дѣтей и заботился о нихъ. Не даромъ впослѣдствіи невольный инокъ и узникъ Филаретъ со слезамп въ голосѣ говорилъ, вспоминая свою семью: „Милыя мои дѣтки, маленькія бѣдныя остались; кому ихъ кормить и поить? таково ли имъ будетъ нынѣ, каково имъ при мнѣ было?" Отсюда нельзя не видѣть, какъ привольно и сладко жилось маленькому Михаилу Ѳеодоровичу до того дня, когда надъ его семьей разразилась царская опала.

Царевичъ Дмитрій.

Но возвратимся къ царствованію Грознаго. Послѣ смерти Анастасіи Романовны Іоаннъ вступалъ въ супружество семь разъ; мы остановимся на его восьмомъ, послѣднемъ бракѣ.

Въ сентябрѣ 1580 года Царь Иванъ Васильевичъ женился на дочери боярина Ѳедора Ѳедоровича Нагого, Маріи Ѳедоровнѣ. Неизвѣстно, спрашивалъ ли онъ на этотъ восьмой бракъ особое разрѣшеніе церкви, но оно было даваемо ему прежде.

Бракосочетаніе Царя съ Нагою возвысило эту фамилію, но она встрѣтила соперничество въ Борисѣ Годуновѣ. Татаринъ по происхожденію, Годуновъ, женатый на дочери царскаго любимца Малюты Скуратова, братъ жены царевича Ѳеодора, въ послѣдніе годы царствованія Грознаго оказался однимъ изъ первыхъ людей около Царя; уже зарождалось то могущество, которое его ожидало по смерти Ивана Васильевича. Нагіе стали Борису на дорогѣ, а онъ—Нагимъ.

Отъ восьмого брака Грознаго родился сынъ Дмитрій, имя котораго впослѣдствіи породило великую смуту на Руси, вызвало междуусобицу и глубокія бѣдствія. Іоаннъ Грозный скончался 17 марта 1584 года; царица Марія, урожденная Нагая, осталась вдовою. Престолъ Московскій долженъ былъ занять Ѳеодоръ Іоанновичъ, безвольный, склонный къ монашеству. Отецъ сознавалъ, что онъ вовсе не способенъ къ правленію и учредилъ надъ нимъ опеку изъ пяти бояръ. Ѳеодоръ Іоанновичъ сильно любилъ жену свою Ирину, сестру Годунова и находился подъ полнымъ ея вліяніемъ. Понятно, что братъ жены, умный и энергичный, бывшій въ силѣ и власти на закатѣ царствованія Грознаго, при Царѣ Ѳеодорѣ Іоанновичѣ сразу сдѣлался очень близкимъ ко двору человѣкомъ. Честолюбивый Борисъ видѣлъ, что со смертью болѣзненнаго Ѳеодора Іоанновича прекращается царскій родъ и въ душѣ его родились широкіе замыслы; но на первыхъ порахъ Борису мѣшала учрежденная Грознымъ опека, а затѣмъ могъ не прекратиться и царскій родъ въ лицѣ Ѳеодора Іоанновича. Былъ еще сынъ Іоанна и Нагой—Дмитрій. Правда, какъ рожденный отъ восьмого брака, онъ могъ быть признанъ незаконнымъ наслѣдникомъ, но тѣмъ не менѣе Дмитрій въ глазахъ народа все же являлся въ будущемъ прирожденнымъ Государемъ. Было еще два лица, являвшіяся по крови своей наслѣдниками Московскаго престола, если бы не было мужчинъ съ законными на то правами, именно: Марія Владиміровна, дочь двоюроднаго брата Іоанна Грознаго—Владимира Андреевича. Грозный отдалъ ее въ замужество за Датскаго принца Магнуса, возведеннаго имъ въ Ливонскіе короли. Послѣ смерти короля Магнуса, раздѣла

и уничтоженія королевства Курляндскаго, вдова Марія Владимировна жила съ дочерью въ Ригѣ. Онѣ то и царевичъ Дмитрій оказались дѣйствительно прямыми претендентами на Московскій престолъ. Кромѣ того, были близкіе, родовитые бояре, которые во всякомъ случаѣ стояли ближе къ престолу Московскому, чѣмъ безродный Годуновъ, но крайне смѣлая мысль преслѣдовала Бориса и онъ исподволь началъ устранять всѣхъ, кто преграждалъ ему путь къ трону.

Прежде всѣхъ испытали ударъ Нагіе: въ ночь, когда прахъ Грознаго еще не былъ положенъ въ гробъ, Нагихъ арестовали. Малолѣтняго Дмитрія съ матерью удалили въ Угличъ, данный ему отцомъ въ удѣлъ; съ нимъ отправили туда всѣхъ Нагихъ. Царицѣ дали почетную прислугу: стольниковъ, стряпчихъ, стрѣльцовъ; у Дмитрія образовался свой дворъ. Но вслѣдъ затѣмъ появились смутные слухи, что царевичъ Дмитрій до Углича не доѣхалъ, что его подмѣнили однолѣткомъ—ребенкомъ, что въ Угличѣ будто воспитывался не царевичъ Дмитрій, а гдѣ былъ Дмитрій—не говорилось. Въ короткое время Борисъ избавился отъ бояръ опекуновъ при царѣ Ѳеодорѣ Іоанновичѣ. Остался у власти одинъ Борисъ. Обманнымъ образомъ онъ вывезъ изъ Риги вдову короля Магнуса, Марію Владимировну съ дочерью Евдокіей. Вскорѣ по пріѣздѣ въ Москву мать разлучили съ дочерью и постригли въ монахини Пятницкаго монастыря близь Тройцы. Малолѣтняя дочь Евдокія въ 1589 г. умерла и съ честью, какъ королевна, похоронена у Тройцы. Смерть ея всѣ находили неестественной. Мать еще много лѣтъ томилась въ заточеніи. Оставался царевичъ Дмитрій. Но и его въ 1591 г. не стало. Говорили, что самъ онъ наткнулся на ножъ въ припадкѣ падучей болѣзни; было произведено слѣдствіе, много народу казнено, многіе подверглись пыткамъ и ссылкѣ, но формально непричастность Бориса была установлена. Народъ, однако, думалъ иначе. Мать Дмитрія Марія Ѳеодоровна была пострижена въ монахини Судина монастыря, на Выксѣ. Подготовляя постепенно почву для будущей власти, Борисъ при жизни Ѳеодора Іоанновича не могъ ничего предпринять противъ дѣйствительно серьезныхъ соперниковъ своихъ Романовыхъ,—изъ которыхъ дядя царя Ѳедоръ Романовичъ былъ разбитъ параличемъ и вскорѣ умеръ, а дѣти его остались въ сторонѣ и не было пока повода къ гоненію сильно любимыхъ народомъ двоюродныхъ братьевъ Царя. Въ видахъ

будущаго, Борисъ возвелъ своего приверженца, митрополита Іова въ небывалый на Руси санъ патріарха. 7 января 1598 г. умеръ Ѳеодоръ Іоанновичъ и прекратилась царственная линія Московскаго Дома. По обычаю народному, вдова Ѳеодора, Ирина, могла оставаться на престолѣ и быть правительницей, но она ушла въ Новодѣвичій монастырь и постриглась въ монахини подъ именемъ Александры. Звонили въ колоколъ. собрали народъ и дьякъ Щелкановъ объявилъ, что за прекращеніемъ царскаго рода государствомъ будетъ править „Дума боярская". Народъ криками выразилъ несогласіе, стоялъ на своемъ, что есть царица, но въ концѣ концовъ стали говорить, что пусть патріархъ Іовъ укажетъ, кому править. Этого только и нужно было Борису.

Патріархъ Іовъ искусно подготовилъ избраніе его на царство. Былъ созванъ Земскій Соборъ изъ подобранныхъ людей; Борисъ долго отказывался, но наконецъ согласился и вступилъ на престолъ въ 1598 г. Начало царствованія Годунова было періодомъ мира и порядка; но Борису необходимо было обезпечить Тронъ и за своимъ наслѣдникомъ. Между тѣмъ въ 1600 году появился неопредѣленный слухъ, что Дмитрій Царевичъ живъ, что въ Угличѣ убитъ, кто то другой. Слухъ, конечно, дошелъ и до Бориса, лишивъ его покоя. Годуновъ сталъ подозрительнымъ ко всѣмъ, вездѣ видѣлъ измѣну своихъ недоброжелателей; начались пытки, казни, гоненія, ссылки и т. д.

Первая опала постигла Богдана Бѣльскаго, ближе всѣхъ стоявшаго къ Дмитрію. Іоаннъ Грозный поручилъ ему охранять свое дѣтище. Считая Бѣльскаго опаснымъ, Борисъ въ 1599 году удалилъ его изъ Москвы,ославъ въ украинскія степи строить городъ Царевъ-Борисовъ. Бѣльскій зажилъ тамъ богато и знатно, построилъ крѣпкій городъ, набралъ на свой счетъ войско, кормилъ, одѣвалъ, жаловалъ ратныхъ людей. Когда разнесся слухъ о Дмитріѣ, Борисъ, не упоминая объ этомъ имени, обвинилъ Бѣльскаго въ томъ, что онъ, будучи въ Царевѣ-Борисовѣ, въ веселый часъ произнесъ неосторожныя слова: „царь Борисъ въ Москвѣ царь, а я царь въ Царевѣ-Борисовѣ"! Бѣльскаго привезли въ Москву, а затѣмъ заточили въ тюрьму. Были сосланы и нѣкоторые другіе, находившіеся съ Бѣльскимъ въ Царевѣ-Борисовѣ.

Гоненіе Бориса Годунова на Романовыхъ.

Слѣдъ Дмитрія не былъ отысканъ. Расправившись съ Бѣльскимъ, Борисъ принялся за прочихъ. Пострадалъ весь родъ Романовыхъ и нѣсколько другихъ родственныхъ и дружескихъ съ нимъ знатныхъ фамилій. Романовы не враждовали съ Бѣльскимъ. Родъ Романовыхъ былъ ближайшій къ династіи и самый любимый народомъ. Если Борисъ вступилъ на престолъ, будучи шуриномъ покойнаго царя, то Романовы также могли добиваться вѣнца, будучи двоюродными братьями по матери царя Ѳеодора Іоанновича. На сторонѣ ихъ была память добродѣтельной Анастасіи, достойное поведеніе и непричастность къ опричнинѣ.

Въ народѣ даже говорили, будто царь Ѳеодоръ предъ смертью хотѣлъ, чтобы вѣнецъ царскій перешелъ къ Романовымъ, а не къ Борису. Отсюда понятно, что Романовы не были расположены къ Борису, который тревожимый слухомъ о Царевичѣ Дмитріѣ, рѣшилъ сначала попытаться найти у Романовыхъ нити, ведущія къ тайнѣ, а затѣмъ избавиться отъ Романовыхъ навсегда. Лѣтописи свидѣтельствуютъ, что Борисъ поступилъ такимъ образомъ: одинъ изъ холопей Александра Никитича Романова, Второй-Бертеневъ, явился къ окольничьему Семену Годунову, родственнику и клеврету царя Бориса, и предложилъ свои усдуги донести на Романовыхъ. Семенъ тотчасъ же обѣщалъ ему царское жалованье. Тогда Второй-Бертеневъ, положивъ въ мѣшокъ разныя коренья, сунулъ его въ денежный сундукъ Александра Никитича, а потомъ донесъ, будто у его боярина есть коренья, которыми онъ хочетъ извести Царя и добыть царство. Царь велѣлъ сдѣлать обыскъ со Вторымъ-Бертеневымъ; взяли по обыску мѣшокъ и понесли его къ патріарху Іову; изъ мѣшка вынуты были коренья и положены на столъ при патріархѣ и другихъ лицахъ изъ знатнаго духовенства. Улика была на лицо. Дѣлавшіе обыскъ, ссылались на Второго-Бертенева, какъ на свидѣтеля, не смотря на то, что онъ былъ и доносчикъ.

Братьевъ Романовыхъ одного за другимъ стали приводить къ сыску. Нѣкоторые бояре, желая угодить Царю, старались обвинить ихъ. Многіе дворовые Романовыхъ оказывали такую преданность господамъ, что терпѣли муки и умирали отъ истя-

заній. Царь Борисъ осудилъ всѣхъ братьевъ Романовыхъ съ ихъ семьями, какъ измѣнниковъ, и сослалъ въ разныя отдаленныя мѣста: Александра—къ Бѣлому морю, въ усолье Луду; Василія Никитича—въ Яренскъ, а затѣмъ въ Пелымъ. Борисъ велѣлъ отвести Романовымъ, сосланнымъ въ Пелымъ, особый дворъ съ двумя избами, не накладывать цѣпей, но не допускать къ нимъ никого, не дозволять ни съ кѣмъ переписываться, слѣдить за ихъ каждымъ словомъ. Василій Никитичъ вскорѣ умеръ въ Пелымѣ. Михаила Никитича заточили за 30 верстъ отъ Чертыни въ Наборгской волости въ земляной тюрьмѣ. О немъ сохранилось преданіе, что онъ былъ силачъ: и теперь хранятся въ Наборгской церкви его цѣпи: плечныя—въ 12, ножныя—въ 19, а замокъ на нихъ—въ 10 фунтовъ.

Всѣхъ ихъ разлучили съ семьями. Изъ братьевъ наиболѣе отличался Ѳедоръ Никитичъ, умный, привѣтливый съ русскими и чужеземцами, любознательный и начитанный. Его постригли насильно въ Сійскомъ монастырѣ, подъ именемъ Филарета и установили за нимъ строгій надзоръ. Жену его, Ксенію Ивановну, постригли подъ именемъ Марфы и сослали въ Егорьевскій погостъ, Толвуйской волости, въ Заонежьѣ. Малолѣтнихъ дѣтей ея Михаила и Татьяну сослали на Бѣлоозеро съ теткою ихъ, сестрою Романовыхъ, дѣвицею Анастасіею. Туда же сослали мужа другой сестры Романовыхъ, князя Бориса Черкасскаго, съ женою и дѣтьми. Постригли и мать Ксеніи Ивановны, Марію Шестову. Вскорѣ Ивана Никитича перевезли въ Нижній-Новгородъ, а Ѳедоръ Никитичъ до конца Борисова страдалъ въ Сійскомъ монастырѣ. Приставъ Воейковъ долженъ былъ доносить Борису о каждомъ словѣ заточеннаго. Но умный и осторожный, Филаретъ, конечно, ничего опаснаго для себя не говорилъ. Не смотря на всю строгость, Филаретъ зналъ, гдѣ его жена и дѣти: въ Толвуйской волости былъ священникъ и нѣкоторые крестьяне, которые узнавали о положеніи Филарета и извѣщали жену его, а о ней приносили вѣсти ему.

Передъ избраніемъ на царство Михаила Ѳеодоровича.

Не останавливаясь болѣе на царствованіи Бориса, его смерти и гибели его семьи, на воцареніи Лжедмитрія I, его смерти,

времени Тушинскаго Вора, царствованіи Василія Шуйскаго, его сверженіи,—короче, минуя десятилѣтній періодъ смутнаго времени, перейдемъ прямо къ 1610 году. Въ эту въ годину тяжкой смуты, властно выдвинувшей острую потребность въ сильномъ единомъ верховномъ вождѣ, патріахъ Гермогенъ, слѣдуя голосу разума и справедливости, первый заговорилъ объ избраніи на царство юнаго Романова, сына Ростовскаго митрополита Филарета. Самъ Гермогенъ свидѣтельствовалъ право Михаила Ѳеодоровича *„потому что митрополитъ Ростовскій, отецъ его, былъ двоюродный братъ царя Ѳеодора; потому что царь Ѳеодоръ родился отъ царя Іоанна Грознаго и отъ родной сестры Никиты Романовича, Ростовскій жемитрополитъ сынъ послѣдняго“*. Эти слова широко распространились въ народѣ. Вспомнили добромъ милостивую царицу Анастасію Романовну, ея братьевъ и такимъ образомъ Гермогенъ заронилъ въ народѣ ту искру, которая вскорѣ превратилась въ пламень всеобщаго единогласнаго желанія видѣть на престолѣ Романова, достойнѣйшаго изъ бояръ. Между тѣмъ съ цѣлью предложенія короны Московской польскому королевичу Владиславу снаряжено было великое посольство подъ Смоленскъ къ королю польскому Сигизмунду. Въ составъ посольства вошелъ, какъ выдающійся, родовитый представитель духовенства, митрополитъ Ростовскій Филаретъ.

Но пока велись разные переговоры, пока обсуждались различныя предположенія, страна сильно страдала отъ междуусобицы, неурядицъ, отъ поляковъ и казаковъ, отъ грабежей и разбоевъ, отъ общей разрухи царства русскаго, создавшей въ исторіи печальныя страницы „Смутнаго времени“, Но, какъ всегда, и въ ту тяжелую эпоху нашлись честные, крѣпкіе духомъ люди, готовые отважно встать на защиту Отечества. Они то энергично и поддерживали въ народѣ надежду на лучшее будущее.

Стѣны Тройце-Сергіевской лавры явились непобѣдимымъ оплотомъ православной вѣры и истиннаго сознанія государственности. Явились Гермогенъ, Палицынъ, Мининъ, Пожарскій и многіе другіе, дружно отозвавшіеся на призывъ составить рать Нижегородскую, идти на Москву, очистить ее и государство отъ враговъ и возстановить порядокъ. Вскорѣ нижегородцы заняли Москву и закипѣла работа по устроенію Руси.

Избраніе на царство Михаила Ѳеодоровича Романова.

Со вступленіемъ Нижегородскаго ополченія въ Кремль закончилось великое дѣло, начатое съ благословенія патріарха Гермогена и совершенное Мининымъ и Пожарскимъ. Грамоты сообщали областямъ о результатѣ жертвъ и тяготъ, на которыя призывался народъ. Воеводы писали также, что они продолжаютъ посылать воинскіе отряды противъ поляковъ и литовцевъ, дабы всѣ города государства отъ нихъ очистить. Между тѣмъ служилые люди изъ ополченія стали разъѣзжаться по дѣламъ въ свои вотчины и помѣстья. Казачество вновь пріобрѣтало силу. Правительство, съорганизовавшееся въ Ярославлѣ, спѣшило приступить къ избранію Государя, безъ котораго не былъ бы завершенъ подвигъ, не былъ бы исполненъ завѣтъ патріарха-мученика. Въ началѣ ноября разослали по областямъ грамоты съ приглашеніемъ выслать въ Москву выборныхъ по десяти человѣкъ отъ города „для государственныхъ и земскихъ дѣлъ“, и главнымъ образомъ „для обиранія государьскаго“, которое должно было совершиться всякими людьми „отъ мала до велика“. 15 ноября князь Пожарскій ждетъ пріѣзда выборныхъ изъ Сибири, Астрахани, Казани, Нижняго-Новгорода, Сѣвера и другихъ городовъ Московскаго государства, о чемъ пишетъ въ Новгородъ. Между тѣмъ дѣятельность Земскаго Собора 1612 г. замирала, и въ январѣ 1613 г. въ Москву собрался новый Земскій Соборъ: „власти, бояре и всякихъ чиновъ людіе“, какъ говоритъ новый лѣтописецъ, и сталъ думать „кому быть на Московскомъ государствѣ“. Собранный изъ всѣхъ 50 городовъ, Соборъ 1613 г. не менѣе полонъ былъ и по разнообразію вошедшихъ сословныхъ группъ: онъ состоялъ изъ трехъ митрополитовъ (Ефрема Казанскаго, Кирилла Ростовскаго, Іоны Сарскаго), архіереевъ, архимандритовъ и игуменовъ, бѣлаго духовенства, боярской думы, представителей начальниковъ ополченія и, наконецъ, земскихъ представителей, изъ которыхъ были: 1) чины придворные, большіе дворяне и приказные и 2) изо всѣхъ городовъ выборные отъ всѣхъ сословій съ удостовѣряющими документами и съ наказами. Соборъ былъ также и многолюденъ: ло догадкѣ изслѣдователя, на немъ присутствовало до 700 человѣкъ, чѣмъ объясняется тотъ фактъ, что засѣданія происходили часто въ Успенскомъ соборѣ. Со-

ставъ собора опредѣляется историками на основаніи утвержденной грамоты, съ подписями, объ избраніи Михаила Ѳеодоровича.

Вожди ополченія хотѣли въ точности осуществить идею всенароднаго „вселенскаго“ или „всемірнаго совѣта“, говоритъ профессоръ Ключевскій. И писатели современники проводятъ ту же идею въ описаніи Собора 1613 г.: „Отъ конецъ русской земли и до конецъ ея народы православные, малые и великіе, богатые и нищіе, старые же и юные, обогатившись разумѣніемъ отъ всѣмъ Дающаго жизнь и озарившіеся свѣтомъ единомысленнаго совѣта, какъ бы едиными рекли устами“, читаемъ, напр., въ хронографѣ 1617 г.

Хотя съ дѣломъ избранія спѣшили, но Земскій Соборъ засѣдалъ долго: весь январь и начало февраля (до 7 числа) прошли въ волненіи, неспокойно. Сознавая ясно, что безъ Государя жить не мыслимо, не будетъ строиться земля—„невозможно намъ пробыть безъ Царя ни единаго часа“, народъ торопилъ возстановленіе порядка. То же сознаніе было у людей власти. Но не такъ легко было притти къ рѣшенію, кому быть этимъ желаннымъ Царемъ. Народныхъ героевъ, подобныхъ кн. Скопину-Шуйскому, не было. Не оказывалось и людей, которые могли бы дѣйствовать умѣло и увѣренно въ свою пользу.

Тѣмъ не менѣе ходъ переговоровъ получилъ опредѣленное направленіе. Рѣшено было единодушно отклонить кандидатуру иноземца, и это рѣшеніе Нижегородскихъ вождей и народа было поддержано казачествомъ. Такимъ образомъ, послѣднее оказалось вполнѣ національно настроеннымъ и его единомыслiе съ представителями земли заставило смолкнуть нѣкоторые робкіе голоса бояръ, нежелавшихъ разстаться съ личными честолюбивыми мечтами. Остановились на избраніи царя изъ русской боярской среды. Но кого именно? На соборѣ упоминалось все настойчивѣе и опредѣленнѣе имя Михаила Ѳеодоровича Романова, представителя старѣйшаго изъ Московскихъ боярскихъ родовъ. На немъ единодушно сошлись, наконецъ, всѣ выборные; онъ оказался желательнымъ и для казачества. Не смотря на скудость памятниковъ, можно видѣть, какъ имя Михаила Ѳеодоровича было у всѣхъ на устахъ. Аврамій Палицинъ, говоритъ, что къ нему приходили съ этимъ рѣшеніемъ и дворяне, и дѣти боярскіе, и гости многихъ городовъ, и атаманы, и казаки. Знаемъ разсказъ о дворянинѣ изъ Галича и объ атаманѣ съ Дона, принесшихъ писаніе о прирожденномъ Государѣ Михаилѣ Ѳеодоро-

вичѣ Когда имя его заслонило собою другія, тогда получилась возможность дѣйствовать. Къ 7 февраля Соборъ, бурный въ началѣ, окончился въ мирѣ, тишинѣ и единеніи: Михаилъ Ѳеодоровичъ былъ предъизбранъ, но Соборъ, кромѣ того, разослалъ по городамъ вѣрныхъ людей или самихъ же выборныхъ разузнать народное мнѣніе объ этомъ предъизбраніи. Въ Торопецъ, напримѣръ, были посланы въ качествѣ выборныхъ мѣстныя же дѣти боярскія. Соборъ послалъ также за опальными боярами, чтобы и они приняли участіе въ послѣднемъ избирательномъ совѣщаніи. Когда поляки Гонсѣвскаго, рыскавшіе подъ Москвой, поймали Торопчанъ, послѣдніе сказали лишь, что избраніе назначено на 21 февраля, а имени предъизбраннаго царя не назвали. Но поляки могли догадываться. Еще въ ноябрѣ 1612 г. имъ было сказано, что московскіе люди намѣчаютъ на царство сына Филарета. Гетманъ Жолкевскій, передавшій Гонсѣвскому начальство надъ Москвой, въ своихъ запискахъ говоритъ, что считалъ претендентомъ на престолъ, желательнымъ народу, юношу Михаила Ѳеодоровича Романова, отца котораго и отправилъ потому въ великое посольство. Полякамъ, слѣдовательно, нужно было устранить столь опаснаго соперника. Съ этой цѣлью и могли быть посланы отряды и шайки польскихъ и литовскихъ людей, нахлынувшіе весной 1613 г. въ Костромской край и грабившіе Сольгаличъ, Галичъ и Желѣзно-Боровскій монастырь, въ 15 верстахъ отъ котораго расположены были вотчины бояръ Романовыхъ. Къ этому времени относится подвигъ Ивана Сусанина, пожертвовавшаго жизнью за спасеніе новоизбраннаго царя, своего боярина. Инокиня же Марфа съ сыномъ, который „потомъ вскорѣ бысть Государь царь и Великій Князь всея Россіи“, переѣхала изъ своихъ Костромскихъ вотчинъ въ Ипатьевскій монастырь подъ защиту его стѣнъ, о чемъ еще не знали въ Москвѣ. 21 февраля, въ воскресенье первой недѣли великаго поста, въ Большомъ Кремлевскомъ дворцѣ состоялось послѣднее засѣданіе избирательнаго Собора, на которомъ единогласно избранъ Московскимъ Царемъ Михаилъ Ѳеодоровичъ Романовъ. Объ этомъ избраніи возвѣщено было на Красной площади населенію Москвы и собравшемуся народу другихъ городовъ, который кричалъ то же имя.

Соборное опредѣленіе закончилось молебствіемъ съ провозглашеніемъ многолѣтія новоизбранному Царю Михаилу Ѳеодоровичу и была принесена ему присяга въ Успенскомъ соборѣ.

Окружная грамота о совершившемся избраніи и крестоцѣловальная запись немедленно были разосланы по областямъ еще до согласія молодого Царя. Вмѣстѣ съ тѣмъ Соборъ постановилъ снарядить великое посольство для умоленія Михаила Ѳеодоровича занять Московскій прѣстолъ. Съ этой высокою миссіей оно и отправилось въ Ипатьевскій монастырь. Долго длились переговоры между Михаиломъ Ѳеодоровичемъ, его матерью, великою инокинею Марфою Ивановной и представителями великаго посольства. Юноша—избранникъ отказывался отъ трона, но наконецъ согласился и вѣнчаніе его на царство происходило въ Москвѣ, въ Успенскомъ соборѣ 11 іюля 1613 года.

Н. Л.

Михаилъ Ѳеодоровичъ

ПЕРВЫЙ ЦАРЬ

ИЗЪ ДОМА РОМАНОВЫХЪ

1613—1645

Михаилъ Ѳеодоровичъ

съ 1613 по 1645 годъ.

1617 годъ—Столбовскій миръ со шведскимъ королемъ Густавомъ Адольфомъ, по которому уступлены Швеціи: южн. берегъ Балтійскаго моря съ Иванъ-городомъ, Ямомъ, Копорьемъ, Орѣшкомъ и возвращены Новгородъ и завоеванныя земли по р. Волхову.

1618 годъ.—Перемиріе въ с. Деулинѣ съ Польшей. Полякамъ уступлены: Смоленскъ и Сѣверная область и произведенъ обмѣнъ плѣнныхъ, въ числѣ которыхъ находился отецъ Царя, митрополитъ Филаретъ.

1634 годъ.—Миръ при р. Поляновкѣ съ Польшей, по которому король польскій Владиславъ отказался отъ притязаній на московскую корону.

1642 годъ.—Земскій Соборъ, на которомъ обсуждался вопросъ, принимать ли Азовъ, предложенный донскими казаками.

ЦАРЬ

Алексѣй Михайловичъ

1645-1676

Алексѣй Михайловичъ

съ 1645 по 1676 годъ.

1648 годъ.—Побѣды Богдана Хмельницкаго надъ поляками.

1649 годъ.—Созванъ Земскій Соборъ, результатомъ дѣятельности котораго явилось Соборное Уложеніе.

1653 годъ.—Земскій Соборъ по вопросу о принятіи Малороссіи въ подданство Московскаго государства.

1654 годъ.—Украина принесла присягу на вѣрность Царю.

1661 годъ.—Вѣчный миръ со шведами въ Кардисѣ.

1666 годъ.—Низложеніе патріарха Никона и ссылка его въ Бѣлозерскій Ѳерапонтовъ монастырь.

1667 годъ.—Андрусовскій миръ, по которому Польша уступила Московскому государству Смоленскъ и всю лѣвобережную Украину, а Кіевъ лишь на два года.

1656 годъ.—Царь Алексѣй Михайловичъ по пути (во время Шведской войны) посѣтилъ Оршанскій, Могилевской губ., Кутеенскій женскій монастырь (основ. 1631 г.) и собственноручно повѣсилъ на мѣстную икону Спасителя золотую гривну, разукрашенную дорогими, разноцвѣтными каменьями.

1668 годъ.—Относительно того же Оршанскаго монастыря при игуменіи Трофиміи дана грамота слѣдующаго содержанія: „Въ Кутеенскомъ де монастырѣ соли надъ иными монастырскими потребами скудость, купить имъ не на что; и намъ бы—Великому Государю ихъ пожаловать, велѣть о томъ намъ Великаго Государя указъ учинить".

1670 годъ.—Въ 1670 г. іюля 21 дня при игуменіи Фотиніи Царемъ Алексѣемъ Михайловичемъ дана тому же монастырю другая грамота, которою повелѣвалось отпускать изъ казны на содержаніе Кутеенскаго женскаго монастыря жалованья 350 руб, и 330 четвертей ржи и ячменя, ладону и воску по 3 пуда и вина церковнаго 2 ведра.

1671 годъ.—Усмиреніе донскихъ казаковъ и казнь Стеньки Разина.

ЦАРЬ

ФЕОДОРЪ АЛЕКСѢЕВИЧЪ

1676—1682

Ѳеодоръ Алексѣевичъ

съ 1676 по 1682 годъ.

1681 годъ.—Бахчисарайское перемиріе съ Турціей срокомъ на 20 лѣтъ, на основаніи котораго турки обязались отказаться отъ притязаній на лѣвобережную Украину и Запорожье.

1682 годъ.—Отмѣна мѣстничества. Проектъ славяно-греко-латинской академіи въ Москвѣ. Стрѣлецкій бунтъ въ Москвѣ.

ЦАРЬ

Іоаннъ V° Алексѣевичъ

1682—1696

ПРАВИТЕЛЬНИЦА

Софья Алексѣевна

1682—1689

Іоаннъ V

съ 1682 по 1696 г. (Правительница Софія съ 1682 по 1689 г.).

1686 годъ. Вѣчный миръ съ Польшей, по которому окончательно уступлены Россіи лѣвобережная Украина и г. Кіевъ; кромѣ того, Московское государство обязалось вмѣстѣ съ Польшей воевать противъ Турціи и Крыма.

1687 годъ—Первый походъ на Крымъ.

1689 годъ—Второй походъ на Крымъ. Конецъ правленія Софіи. Верховная власть перешла въ руки Іоанна V и Петра I, фактически-же только къ послѣднему.

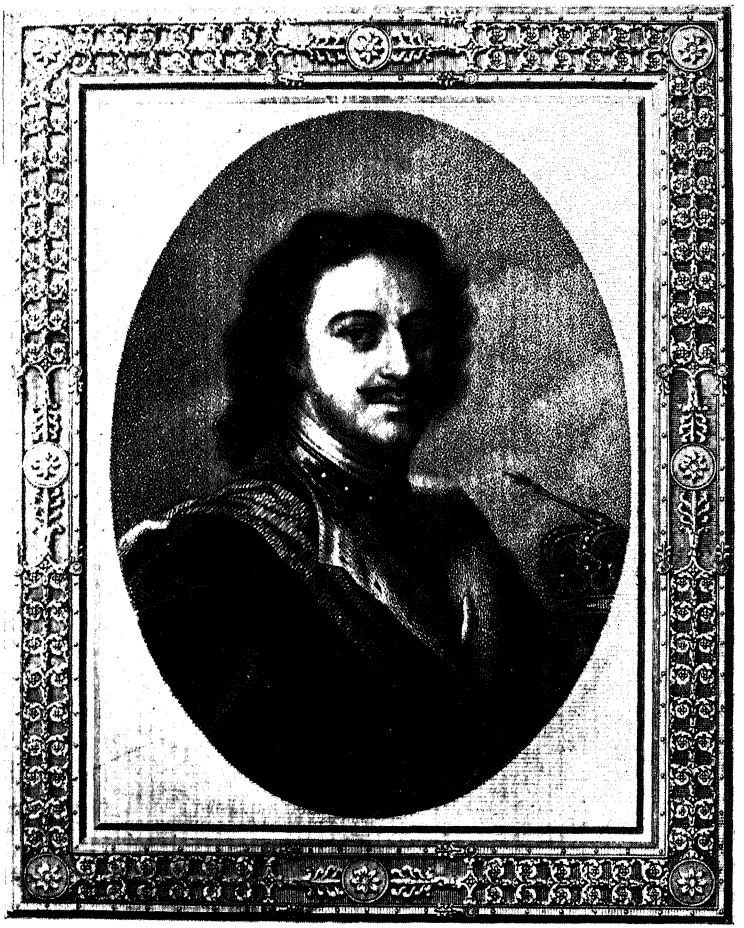

ИМПЕРАТОРЪ

Петръ I Великій

1682-1725

Петръ I.

съ 1682 по 1725 годъ.

1695 годъ.—Первый походъ на Азовъ.

1696 годъ.—Второй походъ на Азовъ и взятіе его.

1697 годъ. Первое путешествіе Петра I за границу.

1700—1721 годъ. —Великая Сѣверная война (со Швеціей въ союзѣ съ королемъ Датскимъ и Польскимъ).

1700 годъ.—Пораженіе русскихъ подъ Нарвой.

1702 годъ.—Взятіе Нотербурга (Орѣшка).

1703 годъ.—Основаніе С.-Петербурга.

1704 годъ.—Взятіе русскими Дерпта (Юрьева) и Нарвы.

1708 годъ.—Въ этомъ году Петръ I долго пробылъ въ предѣлахъ нынѣшней Могилевской губерніи, преслѣдуя Шведовъ. 27 Сентября произошла при дер. Лѣсной, Быховскаго уѣзда, возлѣ м. Пропойска, битва русскихъ со шведскимъ отрядовъ Левенгаупта. Русскіе одержали первую блестящую побѣду надъ регулярнымъ шведскимъ войскомъ. Эта побѣда, которую самъ Петръ I называлъ матерью Полтавской побѣды, оказала большое вліяніе на исходъ Полтавской битвы; и та, и другая вмѣстѣ имѣли громадное значеніе въ исторіи Россіи. Пребывая въ предѣлахъ нынѣшней Могилевской губерніи, Царь Петръ останавливался въ нѣкоторыхъ городахъ и мѣстечкахъ; напримѣръ, въ Копыси, въ Горкахъ; сохранилось преданіе, что въ Горкахъ въ нынѣ маленькой ветхой церкви Св. Георгія, Петръ отслушалъ обѣдню и самъ читалъ Апостола; сохранилась и эта книга.

1709 годъ.—Полтавская битва (27 Іюня).

1710 годъ.—Взятіе русскими Выборга, Ревеля и Риги.

1711 годъ.—Прутскій походъ. Учрежденіе Сената.

1713 годъ. Перенесеніе столицы изъ Москвы въ С.-Пб.

1714 годъ.—Морская побѣда русскихъ надъ шведами при мысѣ Гангудѣ. Указъ объ единонаслѣдіи.

1718 годъ.—Первая ревизія податного населенія. Подушная подать.

1721 годъ.—Ништадскій миръ (30 Августа), по которому присоединены Лифляндія, Эстляндія, Ингрія и часть Финляндіи. Принятіе Петромъ I Императорскаго титула. Учрежденіе святѣйшаго Синода.

1722 годъ.—Введеніе „Табели о рангахъ“. Указъ о преемствѣ Престола.

ИМПЕРАТРИЦА

Екатерина I

1725—1727

Екатерина I-я

съ 1725 по 1727 годъ.

1725 годъ.— Открытіе академіи наукъ. Верховный тайный Совѣтъ.

ИМПЕРАТОРЪ

Петръ II Алексѣевичъ

1727—1730

Петръ II

съ 1727 по 1730 годъ.

ИМПЕРАТРИЦА

Анна Іоанновна

1730—1740

Анна Іоанновна

съ 1730 по 1740 годъ.

Іоаннъ VI Антоновичъ

съ 1740 по 1741 годъ.

(Регентша-Правительница, мать Іоанна—Анна Леопольдовна).

ИМПЕРАТРИЦА

Елизавета Петровна

1741—1761

Елизавета Петровна

съ 1741 по 1761 годъ.

1743 годъ.—Миръ со Швеціей въ Або. Швеція уступила новую часть Финляндіи до р Кюмени на западъ.

1755 годъ.—Основаніе Московскаго университета.

1757 годъ. Основаніе академіи художествъ въ Петербургѣ.

1756—1763 годовъ.—Семилѣтня война. 1759 г.—Битва при дер. Куннерздорфѣ. Учреждены дворянскіе и купеческіе банки, Отмѣнены внутреннія таможни.

ИМПЕРАТОРЪ

Петръ III Феодоровичъ

1761—1762

Петръ III

съ 1761 по 1762 годъ.

Уничтожена тайная канцелярія. Изданъ указъ о прекращеніи преслѣдованія раскольниковъ.

ИМПЕРАТРИЦА

Екатерина II Великая

1762—1796

Екатерина II-я
съ 1762 по 1796 годъ.

1767 годъ.—Комиссія для составленія проекта новаго Уложенія (открыта 30 іюля въ Москвѣ, въ Грановитой Палатѣ).

1772 годъ.—Первый раздѣлъ Польши между Россіей, Австріей и Пруссіей. Россія вернула древнее достояніе—воеводства: Мстиславское, Могилевское, часть Полоцкаго съ Инфляндіей и часть Минскаго. По повелѣнію Императрицы Екатерины II-й, изъ этихъ областей были образованы двѣ губерніи: Псковская, составленная изъ провинцій Псковской, Великолуцкой, Двинской и Полоцкой, съ главнымъ городомъ Опочкою; Могилевская, въ составъ которой вошли провинціи: Могилевская, Оршанская, Рогачевская и Витебская, съ главнымъ городомъ Могилевомъ. Генералъ-губернаторомъ этихъ губерній былъ назначенъ графъ Чернышевъ.

1776 годъ.—15 ноября послѣдовалъ Высочайшій наказъ о пріемѣ Дворянскимъ Банкомъ въ залогъ имѣній въ Бѣлорусскихъ губерніяхъ.

1680 годъ.—27 мая послѣдовалъ Высочайшій наказъ объ отпускѣ 2000 р. ежегодно на содержаніе Могилевской семинаріи.

1768—1774. Первая Турецкая война. Побѣды надъ турками при Ларгѣ, Кагулѣ, Чесмѣ въ 1770 г., Миръ въ дер. Кучукъ—Кайнарджи въ 1774 г., по которому Россія пріобрѣла устья Дона и Днѣпра съ Азовомъ, Керчью и крѣпостью Кинбургъ и свободу плаванія черезъ Босфоръ и Дарданеллы. Султанъ отказался отъ сюзеренныхъ правъ надъ Крымомъ.

1775 годъ.—Изданы „Учрежденія для управленія губерній", по которымъ Россія раздѣлена была на 50 губерній, а губерніи —на уѣзды.

1783.—Присоединеніе Крыма. Основана при Академіи Наукъ «Россійская Академія" съ цѣлію поощренія русской словесности и изученія русскаго языка.

1787—1791.—Вторая Турецкая война. Взятіе Очакова 1788 г.; пораженіе турокъ при р. Рымникѣ—1789 г.; взятіе Измаила—1790 г.; миръ въ Яссахъ 1791 г., по которому укрѣплены прежнія завоеванія и вновь пріобрѣтены побережья Чернаго и Азовскаго морей, между Кубанью и Днѣстромъ.

1793 годъ.—Второй раздѣлъ Польши, по которому къ Россіи были присоединены области Минская, Волынская и Подолія.

1795 годъ.—Третій раздѣлъ Польши, по которому Россія пріобрѣла Литву и Курляндію.

Въ 1780 году Императрица Екатерина II съ Австрійскимъ Императоромъ Іосифомъ II посѣтили г. г. Могилевъ, гдѣ въ пятый день пребыванія Ихъ Величествъ заложенъ былъ Кафедральный Соборъ во имя Св. Іосифа. На сооруженіе храма Императрица и Императоръ отпустили значительныя суммы. По пути Екатерина II съ Императоромъ Іосифомъ были въ м. Шкловѣ.

ИМПЕРАТОРЪ

Павелъ I Петровичъ

1796—1801

Павелъ I

съ 1796 по 1801 годъ.

1797 годъ.---Актъ объ установленіи порядка престолонаслѣдія.

1799 годъ.—Походъ Суворова въ Италію.

1801 годъ.—Присоединеніе Грузіи.

ИМПЕРАТОРЪ

Александръ I Павловичъ

(Благословенный) 1801—1825

Александръ I

съ 1801 по 1825 годъ.

1801 годъ.—Уничтоженіе пытокъ.

1802 годъ.—Учрежденіе Государственнаго Совѣта и 8 министерствъ.

1803 годъ.—Указъ о вольныхъ хлѣбопашцахъ.

1804 годъ.—Открыты Харьковскій и Казанскій университеты.

1805 годъ.—Аустерлицкое пораженіе.

1807 годъ.—Тильзитскій миръ съ Наполеономъ I, по которому Александръ I обязался ввести континентальную систему и призналъ всѣ перемѣны, произведенныя Наполеономъ на европейскомъ континентѣ; Россія получила Бѣлостокскую область и обѣщаніе Наполеона способствовать окончанію рус.-тур. войны.

1806—1812 г.г.—Война съ Турціей. Миръ въ Бухарестѣ въ 1812 г., по которому присоединяется къ Россіи Бессарабія.

1808—1809 г.г.—Война со Швеціей. Миръ въ Фридрихсгамѣ въ 1809 г., по которому присоединяется къ Россіи Финляндія.

1812 годъ.—Отечественная война.

1813 годъ.—Гюлистанскій договоръ съ Персіей, по которому послѣдняя отказалась отъ своихъ притязаній на обладаніе Грузіей. Россія пріобрѣла берегъ Дагестана и нынѣшнія губерніи: Кутаисскую, Бакинскую и Елизаветпольскую.

1813—1814 г.г.—Война за освобожденіе Европы отъ Наполеона I, Вѣнскій конгрессъ, по которому къ Россіи присоединена большая часть Варшавскаго герцогства.

1815 годъ.—Священный союзъ, заключенный Императоромъ Александромъ I, австрійскимъ императоромъ Францемъ I и прусскимъ королемъ Фридрихомъ-Вильгельмомъ III между собою.

1815 годъ.—Открытъ университетъ въ С.-Петербургѣ.

ИМПЕРАТОРЪ

Николай I Павловичъ

1825-1855

Николай I

съ 1825 по 1855 годъ.

1825 годъ.—Декабристы и ликвидація ихъ начинаній.

1826 1828 г.г. Персидская война. Миръ съ Персіей въ Туркманчаѣ въ 1828 г., по которому уступлены Россіи ханства: Эриванское и Нахичеванское (нынѣшняя Эриванская губ.).

1828 годъ. Наваринскій бой. Открытъ университетъ въ Гельсингфорсѣ.

1828—1829 годъ.—Война съ Турціей за освобожденіе грековъ. Адріанопольскій миръ, по которому Россіи уступлено устье Дуная съ островами, образуемыми его рукавами и все восточное побережье Чернаго моря; дано право на свободный проходъ судовъ черезъ Босфоръ и Дарданеллы и полную свободу торговли въ предѣлахъ Оттоманской имперіи. Греція пріобрѣла независимость, а Молдавіи, Валахіи и Сербіи были выговорены нѣкоторыя благопріятныя условія.

1833 годъ.—Изданіе „Свода Законовъ". Договоръ съ Турціей въ Уникіаръ-Скелесси, по которому признано преобладающее вліяніе Россіи на всемъ пространствѣ Балканскаго полуострова.

1834 годъ.—Открытъ университетъ въ Кіевѣ.

1837 годъ.—Учрежденіе Министерства Государственныхъ Имуществъ, съ цѣлью улучшенія быта государственныхъ крестьянъ.

1839 годъ.—Возсоединеніе уніатовъ съ Православной Церковью.

1840 годъ.—Основаніе Горы-Горецкаго, Могилевской губ., Земледѣльческаго Института. Онъ былъ учрежденъ на широкихъ началахъ; при немъ образованы двѣ сельско-хозяйственныя школы средняго и низшаго типа. Сразу возведены были всѣ нужныя постройки, организованъ скотный дворъ, конный заводъ, образцовая овчарня, разсадникъ свиноводства, устроены

лабораторіи, кабинеты, опытныя поля, питомники, оранжере
Институтъ имѣлъ большую извѣстность въ Россіи, насчитыва
въ стѣнахъ своихъ учащихся изъ всѣхъ губерній обширна
отечества. Институтъ имѣлъ огромное культурное значеніе дл
хозяевъ Могилевской и сосѣднихъ губерній; состоялъ въ вѣд
ніи Министерства Государственныхъ Имуществъ.

1842 годъ.—Законъ объ обязанныхъ крестьянахъ.

1849 годъ.—Венгерскій походъ.

1853—1856 г.г.—Восточная или Крымская война съ Тур
ціей, Англіей, Франціей и Сардиніей.

ИМПЕРАТОРЪ

АЛЕКСАНДРЪ II НИКОЛАЕВИЧЪ

Освободитель

1855-1881

Александръ II,
съ 1855 по 1881 годъ.

Въ 1839 году Александръ II, будучи еще наслѣдникомъ Престола, во время своего большого путешествія по Россіи, занемогъ въ губ. г. Могилевѣ и провелъ здѣсь нѣсколько дней, помѣщаясь въ домѣ Дворянства (уголъ нынѣшняго Днѣпр. пр. и Театральной площади). Въ виду тяжкой болѣзни, по общему совѣту мѣстныхъ представителей и сопровождавшей свиты (Кавелинъ, Барятинскій, Адлербергъ, лейбъ-хирургъ Енохинъ) былъ вызванъ изъ имѣнія Усвятъ, Оршанскаго уѣзда, докторъ медицины, мѣстный помѣщикъ Егоръ Ѳомичъ Цекертъ, которому поручено было леченіе. Порученіе это Цекертъ выполнилъ блестяще и въ награду, отказавшись отъ денежнаго гонорара, пожалованъ орденомъ св. Владиміра 4-й степени и перстнемъ съ брилліантами.

1856 годъ.—Миръ въ Парижѣ, по которому Россія получила обратно Севастополь и др. мѣста, занятыя непріятелемъ, и возвратила туркамъ крѣпость Карсъ и др. занятыя Россіей мѣстности. Россія отказалась сверхъ того отъ устья Дуная и части Бессарабіи и обязалась не заводить на Черномъ морѣ ни военнаго флота, ни укрѣпленій.

1858 годъ.—Присоединеніе Амурскаго края по договору Айгунскому съ Китаемъ.

1859 годъ.—Покореніе Восточнаго Кавказа.

1860 годъ.—Пріобрѣтенъ по трактату, заключенному съ Китаемъ, Уссурійскій край.

1861 годъ.—Освобожденіе крестьянъ отъ крѣпостной зависимости.

По Высочайшему повелѣнію Горы-Горецкій Земледѣльческій Институтъ посѣтилъ Августѣйшій братъ Государя, Николай Николаевичъ Старшій. Его Высочество въ теченіи двухъ дней осматривалъ институтъ, его образцовое хозяйство, его хутора, посѣщалъ занятія студентовъ, вообще оказалъ много вниманія Институту.

1863 годъ —Отмѣна тѣлесныхъ наказаній.

1864 годъ.—Усмиреніе поляковъ. Покореніе Западнаго Кавказа. Судебные Уставы. Положеніе о губернскихъ и уѣздныхъ земскихъ учрежденіяхъ.

Закрытіе Горы-Горецкаго земледѣльческаго Института и при немъ низшей сельско-хозяйственной школы фермеровъ. Въ Горкахъ оставленo среднее земледѣльческое училище, землемѣро-токсаторскіе классы и ремесленное училище.

1867 годъ. —Покореніе Туркествна и образованіе Туркестанскаго генералъ-губернаторства изъ всѣхъ земель, занятыхъ Россіей съ 1847 г. Продано С.-А. Соед. Штатамъ принадлежащая Россіи сѣверо-зададная часть Америки.

1870 годъ.—Городовое положеніе.

1871 годъ.—Лондонская конференція. Возстановленіе Севастополя и Черноморскаго флота.

1873 годъ.—Хивинскій походъ.

1874 годъ.—Введеніе всесословной воинской повинности. Открыты университеты въ Варшавѣ и Одессѣ.

1877—1878 г.г.—Война съ Турціей за освобожденіе Балканскихъ славянъ. Конгрессъ въ Берлинѣ въ 1878 году. Согласно постановленію конгресса, Россія пріобрѣла южную Бессарабію, Батумъ и Карсъ съ прилегающими землями. Болгарія раздѣлена на вассальное болгарское княжество (между Дунаемъ и Балканами) и Восточную Румелію, автономную провинцію Турціи. Боснія и Герцоговина оккупируются Австріей. Границы Сербіи и Черногоріи значительно сокращены.

ИМПЕРАТОРЪ

Александръ III Александровичъ

Миротворецъ

1881-1894

Александръ III

съ 1881 по 1894 годъ.

1882 годъ. — Учрежденъ Крестьянскій земельный банкъ.

1884 годъ. — Присоединеніе Мерва.

1885 годъ. — Учрежденъ Дворянскій банкъ.

1888 годъ. — Открытъ университетъ въ Томскѣ.

Николай II.

съ 1894 года.

1897 годъ. Всеобщая перепись населенія Россіи (28 Янв.).

1898 годъ. Женщинамъ-врачамъ предоставлено право государственной службы, за исключеніемъ производства въ чины и награжденія орденами.

1898 годъ. Высочайше утверждено положеніе о государственномъ промысловомъ налогѣ. Объявлено иностраннымъ представителямъ предложеніе о созваніи международной конференціи въ цѣляхъ изысканія наилучшихъ способовъ къ упроченію всеобщаго мира (всеобщ. разоруж., 12 Ав)..

1899 годъ. Открытіе Екатерининской Гавани и города Александрова въ Архангельской губ. (24 Іюн.).

1900—1901 годъ. Война съ Китаемъ.

1901 годъ. Открыта Великая Сибирская желѣзная дорога.

1903 годъ. Высочайше утверждено новое Уголовное Уложеніе. Учрежденіе главн. управленія торговаго мореплаванія и портовъ (10 Іюн.).

1904 годъ. Разрѣшено принимать женщинъ на государственную службу по почтово-телеграфнымъ учрежденіямъ. Утверждено Положеніе объ учрежденіяхъ мелкаго кредита.

1904—1905 годъ. Война съ Японіей. Миръ въ Портсмутѣ (Сѣв. Ам.).

1905 годъ. Манифестъ 17 октября о дарованіи населенію Россіи гражданскихъ свободъ.

1905 годъ. Высочайшій указъ объ учреж. Министер. Торговли и Промышленности (27 октябр.). Высочайшій Манифестъ объ отмѣнѣ выкупныхъ платежей съ крестьянъ съ 1 Января 1907 года.

1906 годъ. Учрежденіе Государственной Думы (20 февр.) Высоч. Указъ 9 ноября объ измѣненіи нѣкоторыхъ законоположеній, касающихся крестьянскаго землевладѣнія и землепользованія.

1909 годъ. Открытіе Саратовскаго Университета.

1910 годъ. Законъ 14 Іюня о выходѣ изъ общины.

1911 годъ. Законъ о землеустройствѣ (29 Мая).

II.

Адресъ-Календарь.

ГУБЕРНСКІЯ УЧРЕЖДЕНІЯ

М. В. Д.

Губернаторъ,
Дѣйствительный Статскій Совѣтникъ Александръ Ивановичъ Пильцъ.

Прав., ИМПЕРАТОРСКОЕ училище Правовѣдѣнія.

Губернскій Предводитель Дворянства,
Статскій Совѣтникъ Федоръ Яковлевичъ Хоментовскій.

Прав., Петербургскій университетъ.

(Дворянская, д. Дворянства).

Вице-Губернаторъ,
Камеръ-Юнкеръ Двора ЕГО ВЕЛИЧЕСТВА, Коллежскій Совѣтникъ Николай Николаевичъ Лавриновскій.

Прав., кадетскій корпусъ и Николаевекое кавалерійское уч.

(Фарный пер., д. Цетлина).

Канцелярія Губернатора.

(Губернаторская пл., каз. домъ).

Правитель канцеляріи губернатора—кол. ас. Ив. Ив. **Марченко**, прав., конд. шк., Ново-Базарная, соб. д.

Помощники: старшій—тит. сов. Кириллъ Іосиф. **Оболонскій**, прав., восп. въ гимн., уголъ Зеленой и Суворовской д. Гортынскихъ; младшіе—кол. ас. Владим. Ал-ксѣев. **Шкляревичъ**, прав., выд. исп. на право поступленія въ аптекарскіе ученики, М. Садовая, соб. д.; н. ч. Артемій Григ. **Кудря**, прав., дом. обр., Гвоздовская ул., д. Вейнрейха; кол. ас. Петръ Захар. **Бекаревичъ**, прав., уѣзд., уч., Днѣпровскій пр.; регистраторъ—кол. секр. Павелъ Семен. **Межинскій**, прав., уѣзд. уч., 2-я Завальская, соб. д.

Чиновники особыхъ порученій: старшій штатный—губ. секр. Антонъ Ал-ндр. **Ивановъ**, прав., кад. корп., Дворянская, д. Мироненко; младшій штатный — губ. секр. Срег. Филипп. **Ивлевъ**, прав., гор. уч., Быховская, д. Полубинскаго; сверхштатный—губ. секр. Владим. Владим. **Дзичканецъ**, прав., Императорское учил. правовѣд., М. Садовая, д. Биретто.

Губернское Правленіе.

(Губернаторская площадь, казенный домъ).

Общее Присутствіе: Предсѣдатель—Губернаторъ.

Члены: вице-губернаторъ и совѣтники губ. правленія, сверхъ того, въ составъ общаго присутствія входятъ губерскіе:—врачебный инспекторъ, ин-

женеръ, архитекторъ, землемѣръ и ветеринарный инспекторъ (по дѣламъ относящимся къ ихъ вѣдѣнію); секретарь — надв. сов. Никол. Мих. **Полубинскій**, прав., выд. экз. на чинъ, Лѣво-Завальская соб. д.; чиновникъ по счетн. и экзекут. части—кол. ас. Вас. Ив. **Баньковскій**, прав., уѣзд. уч., Виленская, Поповка, д. Хобаковой; регистраторъ—кол. ас. Сем. Петр. **Шестаковъ**, прав., Гатчинск. сирот. инст., 1-я Николаевская, д. Реентовича; помощникъ его—н. ч. Фед. Вас. **Дыбовскій**, дом. обр., Виленская, Поповка, д. Наймарка; архиваріусъ—кол. секр., Вильгельмъ Карл. **Битнеръ**, ев.-лют., гор. уч., Виленская, Поповка, д. Наймарка; помощникъ его—кол. секр. Владим. Мих. **Полубинскій**, прав., уѣзд. уч. Быховская, соб. д.

1-е отдѣленіе. Старшій Совѣтникъ—ст. сов. Владим. Петр. **Маковскій**, прав., унив., Успенская, д. Саковича; дѣлопроизводитель 1-го стола—губ. секр. Евгеній Конст. **Руденко**, прав., уѣзд. уч., Успенская, д. Бѣляя; помощникъ — н. ч. Андр. Никол. **Чапковичъ**, прав., сельско-хоз. шк., Днѣпровскій пр., д. Радусь-Зеньковичъ; дѣлопроизводитель 2-го стола—губ. секр., Евфим. Тимоф. **Аникіевичъ**, прав., уѣзд. уч., Ледьковская, д. Павлова; помощникъ его—кол. рег., Ив. Мих. **Китовичъ**, прав., уѣзд. уч., Струшня, д. Чернявской.

2-е отдѣленіе. Совѣтникъ—надв. сов. Серг. Виктор. **Вержбицкій**, прав., ун., Пожарный пер., Польская гост.; дѣлопроизводитель 3 стола—кол. ас. Никол. Ив. **Мериновъ**, прав., гор. уч., Б. Николаевская, д. Лаврова; помощникъ—кол. рег. Стеф. Герас. **Буглай**, прав., гор. уч. Жандармская, д. Колоди; старшій дѣлопроизводитель 4-го стола—кол. секр. Анатолій Ив. **Голынецъ**, прав., дух. уч., 1-й Кузнецкій пер., д. Поляка; помощникъ — н. ч. Вас. Ал-ндр. **Котырло**, прав., дом. обр. Лѣво-Завальская, соб. д.; 5-го стола—старшій дѣлопроизводитель—кол. ас. Платонъ Петр. **Тукмачевъ**, прав., гор. уч., Струшня, д. Шабуниной; помощникъ — губ. секр. Григ. Андр. **Жоровъ**, прав., гор. уч., Успенская, д. Шведовой.

Строительное отдѣленіе. Губернскій инженеръ—ст. сов. Мих. Яков. **Мироненко**, прав., инст. гражд. инж., Дворянская, с. д.; губернскій архитекторъ—кол. сов. Петръ Ив. **Кальнинъ**, прав., инст. гражд. инж., М. Садовая, с. д.; млад. арх.—Анатолій Плат. **Рожанскій**; младшій инженеръ—кол. ас. Генрихъ Іосиф. **Гуторовичъ**, р.-кат., политехн. инст., Суворовскій спускъ, с. д.; старшій дѣлопроизводитель—надв. сов. Ив. Серг. **Новицкій**, прав., гимн., Офицерская, д. Банина.

Врачебное отдѣленіе. И. д. Губернскаго врачебнаго инспектора—ст. сов. Мих. Георг. **Яковенко**, прав., унив., Днѣпровскій пр., с. д.; помощникъ врачеб. инспектора—ст. сов. Ив. Никол. **Хорцевъ**, прав., военно-мед. акад., Днѣпровскій пр., д. Блоха; дѣлопроизводитель—надв. сов. Максимъ Максим. **Инспекторовъ**, прв., фельдш. шк., Ледьковская, д. Пивоваровой; помощникъ его—губ. секр. Бронисл. Ал-ндр. **Охримовичъ**, р.-кат., уѣзд. уч. Быховская, Лѣво-Завальскій пер., д. Полубинскихъ.

Ветеринарное отдѣленіе. Губернскій ветеринарный инспекторъ—ст. сов. Никол. Вас. **Телѣжинскій**, прав., ветер., инст., Садовскій пер., д. Тележинской; младшій губернскій ветеринарный врачъ—тит. сов. Конст. Архип. **Чачкинъ**, прав., вет. инст., 1-я Николаевская, д. Ляховичъ; завѣдующій

дѣлопр. канцеляріи—н. ч. Яковъ Ив. **Клусовичъ**, прав., прих. уч., Дебря, Цыговъ пер., с. д.

Межевое отдѣленіе (уголъ Большой Садовой и Офицерской ул., д. Ремеза); губернскій землемѣръ—ст. сов. Конст. Аркад. **Семеновъ**, прав., меж. инст., Малая Садовая, д. Шкляревича; помощники: надв. сов. Мих. Виктор. **Забусовъ**, прав., меж. инст., Инженерная, с. д.; кол. асс. Ярославъ-Богданъ Емельян. **Каль**, рим.-кат., меж. инст., Малая Садовая, д. Шкляревича; дѣлопроизводитель — кол. ас. Ѳедоръ Ив. **Подобѣдъ**, прав., уѣзд. уч., Карабановская, с. д.; уѣздные землемѣры: надв. сов. Конст. Аким. **Черногубовъ**, прав., шк. меж. топограф., Дубровенка, д. Лангута; тит. сов. Авивъ Кипріан. **Семеновъ**, прав., дом. обр., Лондонская гостин.

Посредники полюбовнаго спеціальнаго межеванія земель: Могилевскаго, Быховскаго, Рогачевскаго и Гомельскаго уѣздовъ—кол. ас. Лаврентій Егор. **Поповъ**, прав., дом. обр., Московское предмѣстье, д. Мошковскаго; письмоводитель его канцеляріи — кол. рег. **Мельниковъ**, дом, обр.; Мстиславскаго, Климовичскаго, Чериковскаго и Чаусскаго уѣздовъ — тит. сов. Ал-ндръ Гавр. **Громыко** (онъ же откомандированъ для исп. об. непремѣннаго члена Мстиславл. землеустр. комиссіи), дом. обр., Жандармская, с. д., письмоводитель его канцеляріи—двор. Мих. Антон. **Ждановичъ-Устиновичъ**; прав., дом. обр., подъ Успеньемъ, д. Репни; Оршанскаго, Сѣнненскаго и Горецкаго уѣздовъ — кол. сов. Ал-ндр. Ал-сѣев. **Носовичъ**, прав., земл. такс. кл., Маковецкій пер., д. Вольфсона; письмоводитель его канцеляріи — губ. секр. Андр. Адам. **Кошко**, прав., кондукт. шк., Днѣпровскій просп., д. Очкива.

Тюремное отдѣленіе. (Быховская ул., д. Ландау); тюремный инспекторъ —д ст. сов. графъ Владим. Ал-ндр. **Толстой**; помощникъ тюремнаго инспектора—(вакансія); дѣлопроизводитель—губ. секр. Ѳедоръ Сем. **Лусто**, прав., дом. обр., Ледьковская, д. № 25; помощникъ—губ. секр. Антонъ Антон. **Лечицкій**, прав., город. уч., Ильинская, д. № 16.

Газетный столъ. Начальникъ—кол. секр. Матв. Мих. **Богдановъ**, прав., уѣзд. уч., Быховская ул., д. Агуркова; помощникъ — н. ч. Григ. Дмитр. **Жудро**, прав., церк.-уч. шк., Успенская, д. Богданова.

Губернская типографія (при Губернскомъ Правленіи) завѣдывающій —кол. секр. Матв. Мих. **Богдановъ**, прав., уѣзд. уч., Быховская, д. Агуркова; штатный корректоръ губернской типографіи—н. ч. Ив. Федор. **Борисовъ**, прав., дом. обр., Струшня, с. д.

Редакція губернскихъ вѣдомостей (при Губернскомъ Правленіи) редакторъ—кол секр. Матв. Мих. **Богдановъ**, прав., уѣзд. уч.; Быховская, д. Агуркова.

Губернское Присутствіе.

(Крутой пер., д. Граната).

Предсѣдатель—губернаторъ.

Непремѣнные члены присутствія: д. ст. сов. Никол. Никол. **Тимофеевъ**, прав., уч. Правовѣд., Маковецкій пер., д. Саковичъ; ст. сов. Вас. Сем.

Кахановъ, прав., уч. Правовѣд., Большая Садовая ул., д. Подобѣда; ст. сов. Левъ Петр. **Войцеховскій**, прав, Никол. кавалер. уч., Офицерская ул., д. быв. Королько; секретарь—кол. сов. Никол. Іасон. **Вербицкій**, прав., восп. въ дух. сем., Набережная Дубровенки, д. Протасевича.

Губернское по воин. пов. Присутствіе.

(Бѣлоградская ул., д. Козанской).

Предсѣдатель—губернаторъ.

Члены: губернскій предводитель дворянства, вице-губернаторъ, прокуроръ окружнаго суда, предсѣдатель губернской земской управы, представитель отъ военнаго вѣдомства — командиръ 159 пѣх. Гурійскаго полка, члены земской управы, непремѣнный членъ—кол. сов. Ал-ндръ Антон. **Ивановъ**, прав., воен. уч., Быховская, д. Поцѣлуева; Секретарь — кол. сов. Федоръ Вас. **Судзиловскій**, прав., Гатч. инст. Малое Завалье, д. Дулевичъ.

Губернское по дѣламъ объ обществахъ Присутствіе.

(Губернаторская пл, каз. д.).

Предсѣдатель—губернаторъ.

Члены: губернскій предводитель дворянства, вице-губернаторъ, управляющій казенной палатой, предсѣдатель губернской земской управы, прокуроръ окружнаго суда, непремѣнный членъ губернскаго по земскимъ и городскимъ дѣламъ присутствія, Могилевскій городской голова и старшій фабричный инспекторъ Могилевской губерніи (по профессіональнымъ обществамъ); секретарь—надв. сов. Никол. Мих. **Полубинскій**.

Губернскій Статистическій Комитетъ.

(Губернаторскій площ. казен. домъ.).

Предсѣдатель—Губернаторъ.

Непремѣнные члены—губернскій предводитель дворянства, вице-губернаторъ, управляющій казенною палатою, управляющій акцизными сборами, предсѣдатель губернской земской управы, начальникъ управленія земледѣлія и государственныхъ имуществъ Могилевской и Черниговской губерніи, директоръ народныхъ училищъ, директоръ мужской гимназіи, директоръ реальнаго училища, городской голова, губернскій врачебный инспекторъ и губернскій землемѣръ.

Дѣйствительные члены: всѣ уѣздные предводители дворянства; ст. сов. Евд. Ром. **Романвоъ**, членъ отъ духовнаго вѣдомства — прот. Іоаннъ Конст. **Мигай**, дух. акад., Лютеранскій пер. д. Соборнаго духовенства; секретарь комитета—(и. д.) кол. ас. Ив. Ив. **Марченко**, прав., конд. шк., Новобазарная ул., с. д.

Губернскій музей.

(Днѣпровскій пр., каз. д.).

Завѣдывающій—кол. асс. Ив. Ив. **Марченко**, прав., конд. шк., Новобазарная, с. д

Губернское по земскимъ и городскимъ дѣламъ Присутствіе.

(Ледьковская ул., д. 15.).

Предсѣдатель—губернаторъ.

Члены: губернскій предводитель дворянства, вице-губернаторъ, управляющій казенною палатою, предсѣдатель и прокуроръ окружнаго суда, предсѣдатель губернской земской управы, Могилевскій гародской голова, членъ отъ губернскаго земскаго собранія, двор. Ал-ндръ Вас. **Королько**, прав., унив., им. Требухи; членъ отъ Могилевской городской думы—ст. сов. Сем. Вас. **Далецкій**, прав., фельш. шк, Ледьковская ул., соб. д.; непремѣнный членъ—д. ст. сов. Вас. Федор. **Полубинскій**, прав., уѣзд. уч., Ледьковская, д. 15; секретарь (и. д.)—губ. секр. Ив. Мирон. **Скрыгановъ**, прав., город. уч., Ледьковская ул., д. 15.

Губернская Оцѣночная Комиссія.

(Днѣпровскій проспектъ, д. Блоха).

Предсѣдатель—губернаторъ.

Члены: губернскій предводитель дворянства, вице-губернаторъ, управляющій казенной палатой, начальникъ управленія земледѣлія и государственныхъ имуществъ, управляющій отдѣленіемъ государственнаго дворянскаго банка, непремѣнный членъ губернскаго присутствія (по назначенію г. губернатора), предсѣдатель и члены губернской земской управы, городской голова г. Могилева и члены по выбору губерскаго земскаго собранія: Ал-ндръ Вас. **Королько**, и Артуръ Мих. **Клатцо**.

Губернское земское собраніе.

(Днѣпровскій пр., д. Блоха).

Предсѣдатель—губернскій предводитель дворянства.

Члены: начальникъ управленія земледѣлія и государственныхъ имуществъ, управляющій отдѣленіемъ крестьянскаго поземельнаго банка, представитель духовнаго вѣдомства, всѣ уѣздные предводители дворянства, предсѣдатель и члены губернской земской управы, предсѣдатели всѣхъ уѣздныхъ земскихъ управъ и губернскіе земскіе гласные:

Могилевскаго уѣзда:—Конст. Вас. **Банинъ**, гор. Могилевъ, Садовая ул., с. д.; Серг. Вас. **Даниловъ**, им. Тетеринъ; Ал-ндръ Вас. **Королько**, им. Требухи; Павелъ Исак. **Шась**, дер. Бобровичи.

Быховскаго уѣзда:—Серг. Григ. **Лаврененко**, гор. Быховъ; Ал-ндръ Ал-ндр. **Радковичъ**, гор. С.-Петербургъ, Воскресенскій проспектъ, д. 17; Петръ Ив. **Трусковскій**, им. Иванищевичи; Ив. Ив. **Кононовъ**, дер' Закупленье.

Гомельскаго уѣзда:—Карлъ Антон. **Жабко-Потаповичъ**, им. Очесо-Рудня; Ал-ндръ Федор. **Радченко**, гор. С.-Петербургъ, Алексѣевская ул., д. 18; Владим. Конст. **Кунаховичъ**, им. Федоровка; Павелъ Капитон. **Редченковъ**, гор. Гомель; Вас. Вас. **Рощинъ**, гор. Екатеринодаръ; Никол.

Никол. **Ладомирскій**, им. Прудовка; Владим. Каетан. **Статкевичъ**, им. Мосты; Мих. Мих. **Хорошуновъ**, им. Радуга; Ив. Павл. **Грошиковъ**, м. Вѣтка.

Горецкаго уѣзда—баронъ Вас. Вас. **Корфъ**, им. Яковлевичи; Генрихъ Вильгельм. **Краузе**, гор. Горки; Левъ Никол. **Чачковъ**, им. Левки; Як. Денис. **Короткинъ**,гор. Горки.

Климовичскаго уѣзда—Андр. Ив. **Барановскій**, им. Бѣлынковичи; Никол. Никол. **Булгаковъ**, Петербургъ, Жандармская ул., д. № 1, кв. 9; Никол. Конст. **фонъ-Гюббенетъ**, им. Ерошевка; Конст. Ив. **Щегловитовъ**; Георг. Евмен. **Булашевичъ**, им. Шумячи.

Мстиславскаго уѣзда—Борисъ Ал-ндр. **Энгельгардтъ**, им. Печерская Буда; Кузьма Андр. **Нестеренко**, дер. Насѣки.

Оршанскаго уѣзда: Іос. Казим. **Китаевскій**, гор. Орша; Мих Казимир. **Стадницкій-Колендо**, им. Марьяново; графъ Левъ Франц. **Лубенскій**, им. Межево; Ив. Мартын. **Шаршунъ**, дер. Усвѣйка.

Рогачевскаго уѣзда—Ал-ндръ Никол. **Вельяминовъ**, им. Заболотье; Стеф. Цезар. **Доріа-Дерналовичъ**, им. Рогинь; князь Никол. Никол. **Друцкой-Соколинскій**, им. Остерманскъ; Артуръ Мих. **Клатцо**, им. Стариничи; Іос. Ив. **Очкинъ**, им. Старое Село; Пантелейм. Мартын. **Ловецкій**, м. Жлобинъ.

Сѣнненскаго уѣзда—Ив. Владисл. **Вейссенгоффъ**, им. Вѣйно; Федоръ Адам. **фонъ-Рентельнъ**, им. Нижніе Ходцы; Вячесл. Ив. **Сандрыгайло**, им. Мелешки; Дмитр. Павл. **Терлецкій**, им. Дзягилево; Ал-сѣй Дорофеев. **Королько**, дер. Старый-Толочинъ.

Чаусскаго уѣзда—Мих. Ал-ндр. **Чеховскій**, г. Стародубъ; Петъ Петр. **Сергѣевъ**, с. Городецкъ.

Чериковскаго уѣзда—Ал-ндръ Петр. **Муромцевъ**, м. Пропойскъ; Андр. Антон. **Савичъ**, г. Иркутскъ; Никол. Марк. **Шабловскій**, С.-Петербургъ Окружный Судъ; Евтих. Евтих. **Евтихіевъ**, с. Долговичи.

Губернская земская управа.

(Днѣпровскій пр., д. Блоха).

Предсѣдатель—д. ст. сов Вас. Антон. **Судзиловскій**, прав., уѣзд. уч., Стошевъ пер., с. д.

Члены управы: двор. Петръ - Фелицій Мих. **Войничъ - Сяноженцкій**, р.-кат., технол. инст., Днѣпровскій пр., гост. Венеція, (онъ же заступающій мѣсто предсѣдателя); д. ст. сов. Митроф. Андр. **Григорьевъ**, прав., дом. обр., Пищиковъ пер., д. Райхинштейна; кол. рег. Владим. Констант. **Гортынскій**, прав., политехн. инст., им. Печерскъ; старшіе дорожные инженеры: тит. сов. Ал-ндръ Степан. **Кнушевицкій**, прав., инст. инж. пут. сообщ., Ледьковская, д. Ляхницкаго; младшій—двор. Юліанъ Эварест. **Вонсовскій**, р.-кат., политехн. инст., 2-я Суворовская, д. 3; инженеръ по гражданскому строительству—тит. сов. Петръ Ефим. **Рагозинъ**, прав., техн. инст., Ново-Базарная ул., д. Гримберга; губернскій агрономъ—

(и. д.) надв. сов. Ал-ндръ Никол. **Осиповъ**, прав., землед. и лѣсн. акад., Почтовый пер. д. Кагана; помощникъ — кол. секр. Ал-ндръ Афанас. **Каптелевъ**, прав., Моск. ун., инст. сельско-хоз. и лѣсов., гост. Метрополь; губернскій ветеринаръ—надв. сов. Степ. Эраст. **Слонимскій**, прав., ветер. инст., Ледьковская, д. Чистякова; страховой инспекторъ—шт.-кап., запаса полев. пѣш. арт. Никол. Описим. **Компанѣецъ**, прав., кадет. корп. и арт. уч., Суворовскій спускъ, д. Василевскаго; помощникъ — губ. секр. Феофилактъ Ив. **Дорошевичъ**, прав., учит сем., Ледьковская, д. Горбачевскаго; секретарь—губ. секр. Казим. Максим. **Казаковъ**, прав., уѣзд. уч., Пищиковъ пер., д. Пищикова; бухгалтеръ—губ. секр. Петръ. Ив. **Ходосовскій**, прав., уѣзд. уч., Карабановская, с. д.

Губернская больница.

(Почтовая улица).

Старшій врачъ—ст. сов. Ал-ндръ Мих. **Долговъ**, прав., унив., Почтовая ул., д. больницы. Ординаторы: кол. сов. Освальдъ Густав. **Керстенсъ**, ев.-лют., уп., Б.-Садовая, д. Видоровича; кол. сов. Ив. Ефим. **Фліондро**, прав., ун., Днѣпровскій пр., д. Бочкова; Евгенія Франц. **Лейтнеръ**, ев.-лют., мед. инст., Дараганов пер., д. Рохлина; управляющій аптекой — тит. сов. Никол. Ив. **Саратовскій**, прав, дом. обр., Крутой пер., с. д.; смотритель—(вакансія); помощникъ — губ. секр. Федоръ Ив. **Покладъ**, прав., гор. уч., Стошевъ пер., д. больницы; директоръ родильнаго госпиталя — надв. сов. Борисъ Антон. **Кадыгробовъ**, прав., ун., Зеленая, д. фельдшерской школы.

Георгіевская психіатрическая больница.

(Слободка Печерскъ).

Попечитель—ст. сов. Іос Антон. **Семковскій**, прав., медико-хирург. ак., Большая Садова, соб. д.; врачъ—психіаторъ онъ же завѣдывающій больницей—ст. сов. Владим. Мих. **Бяшковъ**, прав., мед.-хирург. акад., Печерская больница; ординаторъ—надв. сов. Антонъ Вас. **Побѣдинъ**, прав., унив. Печерская больница; смотритель—мѣщ. Матв. Макс. **Казаковъ**, прав., дом. обр. Печерская больница.

Еврейское богоугодное заведеніе.

(Офицерская улица).

Попечитель потом. почет. гражд. Гирша Самуил. **Ландау**, іуд., дом. обр., Большая Садовая, соб. д.; врачи: кол. сов. Эдуардъ Эдуард. **Ассмутъ**, ев.-лют., унив., Большая Садовая, д. Венцлановича; Яковъ Нафталіевичъ **Лурья**, іуд., унив., Большая Садовая, д. Венцлановича; экономъ—мѣщ. Мовша Хон.-Берк. **Кацъ-Каганъ**, іуд., дом. обр., Офицерская ул., зд. больницы.

Сиротскій домъ.

(Дворянская ул., д. Земства).

Смотритель (и. об.)—кол. сов. Стеф. Кирилл. **Рамзевичъ**, прав., дух. уч., Дворянская ул., д. Земства.

Сеньковская земская богадѣльня.

(Усадьба Сеньково, Княжицкой волости, Могил. у.).

Попечитель—ст. сов. Вас. Саввичъ **Бочковъ**, прав., унив., Маковецкій пер. соб. д; экономъ—мѣщ. Ив. Стеф. **Курошевъ**, прав., уѣзд. уч., усадьба Сеньково.

Центральная фельдшерская школа ИМПЕРАТОРА АЛЕКСАНДРА II.

(Уг. Зеленой и Почтовой).

Директоръ школы (исп об.)—надв. сов. Борисъ Антон. **Кадыгробовъ**, прав, унив, Зеленая ул, д. Фельд шк.; помощникъ—ст. сов. Іос. Кирил. **Танѣвскій**, прав., унив., Зеленая ул., с. д.; законоучители: свящ. Владим. **Крымскій**, дух. сем., Стошевъ пер., д. Бутомо; ксендзъ Георгій **Шацкій**, дух. сем., д. кафедральнаго костела; преподаватели: ст. сов. Мих. Георг. **Яковенко**, прав, унив., Днѣпровскій просп. с. д.; кол. сов. Ал-ндръ Мих. **Долговъ**, прав., унив., д. Губернской больницы; кол. сов. Освальдъ Густав. **Керстенсъ**, ев.-лют., унив., Большая Садовая, д. Видоровича; ст. сов. Ив. Никол. **Хорцевъ**, прав., воен.-мед. акад., Днѣпровскій пр., д. Блоха.; кол. ас. Владисл.-Пляцидъ Фаустин. **Щербинскій**, р.-кат., унив. Почтовая ул., д. Сухаревскаго; надв. сов. Мих. Ив. **Голынецъ**, прав. унив., 2 я Суворовская, д. Лурье; ст. сов. Митрофанъ Леонт. **Киселевъ**, прав., унив., Малая Садовая, д. Кононовича; надв. сов. Никол. Феофил. **Потаповичъ**, прав,, учит. инст., Зелелая ул., д. Плеевской; кол. сов. Ив. Ефим. **Фліондро**, прав., воен.-мед., акад., Днѣпровскій пр., д. Бочкова; кол. ас. Антонъ Вас. **Побѣдинъ**, прав., унив., Днѣпровскій пр., д. Ремеза; женщ.-врачъ Евгенія Франц. **Лейтнеръ**, ев.-лют., медиц. инст., Дарагановская ул., д. Рохлина; провизоры: кол. секр. Никол. Ив. **Саратовскій**, прав., дом. обр., Крутой пер., с д.; личн. почет. граждд. Антонъ Петр. **Зелинскій**, р,-кат., дом. обр., Зеленая ул., д. Плеевскаго; массажистка—Ал-ндра Викент. **Михалева**, прав., дом. обр., Офицерская ул., д. Ханина; смотритель школы (онъ же бухгалтеръ и письмов.)—тит. сов. Мих. Андр, **Бѣльскій**, прав. фельдш. шк., Зеленая ул., д. фельдш. шк.; надзиратели: кол, секр. Романъ Исак. **Бригиневичъ**, прав., дух. уч., Зеленая ул., д. фельдш. шк.; губ. секр. Антонъ Алоизьев. **Войничъ Сяноженицкій**, р,-кат., реальн. уч., Зеленая ул., д. фельдш. шк.; фельдшеръ—Ехіель Залман. **Кицнисъ**, іуд., фельдш. шк., Дебрянск, спускъ, д. Вертлиба.

Центральная Повивальная школа.

(Почтовая ул., д. Губ. Земства).

Директоръ—надв. сов. Борисъ Антон. **Кадыгробовъ**, (онъ же преподаватель акушерства женскихъ и дѣтскихъ болѣзней), прав., унив., Зеленая ул., д. губ. земства; помощникъ директора—надв. сов. Мих. Ив. **Голынецъ**, прав., воен.-мед. ак.; преподаватели: закона божія прав. исп.—свящ, Владим. Ѳеодор. **Крымскій**, прав., дух. сем., Стошевъ пер., д. Бутомо; русскаго яз.—кол. секр. Владим Никол. **Илькевичъ**, прав, учит. инст., Крутой пер., д. Саратовской; ариѳметики: тит. сов. Тимоф Ив **Другаченокъ**, прав., учит. инст., Гвоздовская ул., д. Маевскаго; физики—надв. сов. Никол. Азарьев.

Гамолко, прав., дух. ак., Бѣлоградская, д. Биневичъ; общей паталогіи и гигіены—ст. сов. Ал-ндръ Мих. **Долговъ,** прав., унив., Почтовая ул., д. Губернской больницы; фармаціи—кол. секр. Никол. Ив. **Саратовскій,** прав., унив., Пищиковъ пер., д. Пищикова; массажа и врачебной гимнастики—дв. Ал-дра Виктор. **Михалева,** прав., курсы массажа и врачеб. гимнаст., Офицерская ул., д. Ханина; писмоводитель (онъ же бухгалтеръ)—вакансія; надзирательница — двор. Анна Тимоф. **Завиша,** прав., дом. обр.; старшая акушерка—кр. Марія Стеф. **Малинская,** прав., повив. шк.

Могилевское Дворянское Депутатское Собраніе.

(Большая Садовая д. 37).

Пресѣдатель—губернскій предводитель дворянства ст. сов. Ѳедоръ Яков. **Хоментовскій,** прав., унив., Дворянская, д. Дворянства.

Депутаты дворянства уѣздовъ: Могилевскаго—ст. сов. Никол. Фердинанд. **Кранцъ,** прав., дом. обр., им. Павловичи; Быховскаго—отст. карнетъ гвардіи Ал-ндръ Цетр. **Муромцевъ,** прав., воен. уч., им. Пропойскъ; Гомельскаго—(вакансія) Горецкаго—дв. баронъ Вас. Вас. (Вильгельмъ Вильг. фонъ-**Корфъ,** ев.-лют., Гейсборгскій инст., им. Яковлевичи; Климовичскаго — вакансія; Мстиславскаго—отст. полк. генеральн. штаба Борисъ Ал-ндр. **Энгельгардтъ,** прав., воен. акад., им. Печерская-Буда; Оршанскаго—штабсъ ротм. запаса гвардіи Никол. Матв. **Турбинъ,** прав., воен. уч., им. Дымово; Рогачевскаго—надв. сов., Эдмундъ Цезаріев. **Доріа-Дерналовичъ,** р.-кат., гимн., им. Плюсище; Сѣнненскаго—двор. Станисл. Мих. **Домброво,** р.-кат., земл.-такс. кл., им, Оболь; Чаусскаго—ст. сов. Серг. Ильичъ **Казановичъ,** прав., унив., Могилевъ Костернянскій спускъ, соб. д.; Черниковскаго—отст. шт.-кап. Никол. Франц. **Козловскій,** прав., юнк. уч., им. Туровка; секретарь—кол. секр. Феофилъ Павл. **Алейниковъ,** прав., уѣзд. уч., Б. Садовая, д. Дворянства; столоначальникъ—кол. рег. Ив. Эдуард. **Свадковскій,** прав., прогимн., Успенская, соб. д.; архиваріусъ (исп. об.)—двор. Михаилъ Антон. **Реуттъ,** р.-кат., дом. обр., Главная Николаевская, соб. д.; регистраторъ (исп. об.)—двор. Григ. Ѳедор. **Короткевичъ,** прав., дом. обр., Вербовая, д. Холодило.

Канцелярія Могилевскаго Губернскаго Предводителя Дворянства.

Секретарь—кол. ас. Леонтій Ив. **Вержейскій,** прав., дом. обр., Днѣпровскій пр., д. Дворянства.

Губернское Жандармское Управленіе.

Начальникъ—полк. Владим. Ив. **Криштановскій,** прав. воен. уч., М. Садовая д. 10; помощники: — въ г. Могилевѣ и Быховскомъ уѣздѣ—подполк. Валеріанъ Антонин. **Андреевъ,** прав., воен. уч., Зеленая, д. Гатовской; въ Гомельскомъ и Рогачевскомъ уѣздахъ—ротм. Вас. Мих. **Кутневичъ,** прав., юнк. уч., гор. Гомель, Гимназическая, д. 3; въ Оршанскомъ, Горецкомъ и Сѣнненскомъ уѣздахъ—ротм. **Мейеръ,** лют., юнк. уч., гор. Орша, Слободская, д. 46; адъютантъ управленія—поруч. Ал-ндръ Виталіев. **Зоричъ,** прав., кавалер. воен. уч,, М. Садовая, д. Лурье.

Полицейская стража Могилевской губерніи.

Губернскій инспекторъ полицейской стражи—полк. Владим. Ив. **Криштановскій**, прав., воен. уч., М. Садовая, д. 10; помощникъ—онъ-же завѣдывающій 1-мъ отдѣломъ пѣшей полицейской стражи въ уѣздахъ: Могилевскомъ, Быховскомъ, Оршанскомъ, Горецкомъ и Сѣнненскомъ—ротм. Карлъ Индрик. **Мейеръ**, лют., юнк. уч., гор. Орша, Слободская, д. 46; завѣдывающій 2-мъ отдѣломъ пѣшей полицейской стражи въ уѣздахъ: Гомельскомъ, Рогачевскомъ, Чаусскомъ, Чериковскомъ, Климовичскомъ и Мстиславскомъ—кап. Ал-сѣй Макс. **Бакко**, прав., юнк. уч., М. Садовая, д. Чемоданова; завѣдывающій 1-мъ отдѣломъ конно-полицейской стражи въ уѣздахъ: Могилевскомъ, Чаусскомъ, Мстиславскомъ, Горецкомъ, Оршанскомъ и Сѣнненскомъ—кап. Виталій Іосиф. **Бригардинъ**, прав. воен. уч., М. Завалье, д. Кирьянова; завѣдывающій 2-мъ отдѣломъ конно-полицейской стражи въ уѣздахъ: Гомельскомъ, Рогачевскомъ, Быховскомъ, Чериковскомъ и Климовичскомъ—шт.-ротм. Эмилій Эмил. **Данишевскій-Лустъ**, лют., юнк. уч. им. „Прудокъ“.

Губернскій Комитетъ по призрѣнію дѣтей лицъ, погибшихъ въ войну съ Японіей.

(Ледьковская д. 15).

Предсѣдатель—губернаторъ.

Члены: губернскій предводитель дворянства, управляющій казенною палатою, предсѣдатель губернской земской управы, могилевскій городской голова и непремѣнный членъ губернскаго по земскимъ и городскимъ дѣламъ присутствія; и. д. секретаря—губ. секр. Ив. Мирон. **Скрыгановъ** прав., гор. уч., Ледьковская, д. 15.

В. П. И.

Преосвященный Константинъ,

Епископъ Могилевскій и Мстиславскій.

Унив. и дух акад.

(Б. Садовая, Архіерейскій домъ).

Епископъ Гомельскій, Викарій Могилевской епархіи—(вакансія).

Контора Архіерейскаго дома.

(Б. Садовая, д. Архіерейскій).

Экономъ—іером. Іаковъ (**Гурьяновъ**), народ. уч.; Б. Садовая, архіерейскій домъ; казначей—іером. Парфирій **Вишневскій**, дом. обр.; ризничій—іером. Иннокентій (**Закревскій**), дом. обр.; письмоводитель конторы—іером. Питиримъ **Уваровъ**, нар. уч.

Духовная Консисторія.

(Большая Садовая ул., Архіерейское подворье.)

Члены: прот. Ал-ндръ Іоаннов. **Зезюлинъ**, дух. сем., Московское предм., д., Кресто-Воздвиженской ц.; свящ. Тихонъ Вас. **Козловскій**, дух. сем., Лютеранскій пер., д. соборнаго причта; свящ. Петръ Іоанн. **Козловскій**, дух. сем. Шушкевичевъ пер., д. Левковича; свящ. Серг. Дормидонт. **Долгополовъ**, дух. сем., Днѣпровскій пр., д. Воскресенской церкви; свящ. Петръ Евтихіев. **Доморацкій**, дух. сем., Набережная р. Днѣпра при Бернардинскихъ зданіяхъ; секретарь—надв. сов. Петръ Ал-сѣев. **Сахаровъ**, прав., дух. ак., Б.-Садовая ул., дух. консист.; столоначальники: губ. секр. Вас. Ив. **Огородниковъ**, прав., дух. сем., М.-Завалье, д. Борбита; (и. об.) губ. секр. Карпъ Степан. **Сидоренко**, прав., уѣзд. уч., Садовскій пер., д. Отрашкевича; (и. об.) н. ч. Варсонофій Мих. **Зыковъ**, прав., дом. обр., Быховская ул., д. Млодика; казначей—тит. сов. Петръ Феликс. **Домбровскій**, прав., уѣзд. уч., Б.-Мѣщанская, с. д.,; архиваріусъ—(и. об.) н. ч. Григорій Спирид. **Ивановъ**, прав., дом. обр., Правая Набережная Дубровенки, д. Барана; регистраторъ—(и. д.) н. ч. Ал-ндръ Мих. **Александровичъ**, прав., уѣзд. уч., Успенская ул., д. 1; епархіальный архитекторъ—ст. сов. Петръ Георг. **Камбуровъ**, прав., инст. гражд. инж., Днѣпровскій пр., д. Свидерскаго.

Епархіальный Училищный Совѣтъ.

(Б. Садовая, Архіерейское подворье).

Предсѣдатель—прот. Іоаннъ Констант. **Мигай**, прав., дух. ак., Лютеранскій пер., соборный д.

Члены: прот. Констант. Ѳеодор. **Савиничъ**, прав., дух. сем., мѣст. Княжицы; епархіальный наблюдатель церковныхъ школъ — кол. сов. Павелъ Яковл. **Строгановъ** прав., дух. ак., Б.-Садовая ул., архіерейскій домъ; ст. сов. Ал-ндръ Мих. **Чистяковъ** (онъ же дѣлопроизводитель), прав., дух. ак., Быховская, 349; ст. сов. Ал-сѣй Ал-ндр. **Скворцовъ**, прав., дух. акад., уг. Днѣпровскій пр. и Цвѣтова пер., д. Якобсона; ст. сов. Николай Сильвестр. **Довгялло**, прав., дух. ак., Краснопольскій пер., с. д.; ст. сов. Ал-сѣй Мих. **Королько**, прав., ун., Офицерская, с, д.; кол. ас. Ипполитъ Мих. **Мусерскій**, прав., реальн. уч., Буличевъ пер., с. д.; свящ. Стефанъ Ив. **Сорокалѣтовъ**, дух. сем., Жандармская ул., д. Крыжановской; члены по должностямъ: предсѣдатель губернской земской управы; директоръ народныхъ училищъ.

Инспекція церковно-приходскихъ школъ.

Епархіальный наблюдатель—кол. сов. Павелъ Яковл. **Строгановъ**, прав., дух. ак., Б.-Садовая ул., архіерейскій домъ.

Правленіе Епархіальнаго свѣчного завода.

(мѣст. Буйничи).

Предсѣдатель—свящ. Петръ Евтихіев. **Доморацкій**, дух. сем., Покровская ул., домъ Братства; казначей — прот. Симеонъ **Варошкевичъ**, дух. сем., Успенская въ церк. домѣ; завѣдывающій магазиномъ—свящ. Іоаннъ

Никол. **Страдомскій**, дух. сем., Ново-Черниговская ул., д. Осмоловскаго; членъ-хозяинъ завода—свящ. Вас. **Бригиневичъ**, дух. сем., м. Буйничи; членъ-дѣлопроизводитель и бухгалтеръ—свящ. Андрей Трофим. **Якименко**, учит. сем., м. Буйничи; смотритель завода—діак. Іоаннъ Ѳеодор. **Тивоновъ**, второкл. шк., м. Буйничи.

Редакція епархіальныхъ вѣдомостей.

(Б. Садовая зданіе Дух. Консисторіи.

Редакторы: оффиціальной части—надв. сов. Петръ Ал-сѣев. **Сахаровъ**, дух. ак., Б. Садовая ул., зданіе духовной консисторіи; неоффиціальной части—(вакансія).

Обще-монастырскій пріютъ преподобно-мученика Стефана Новаго въ Печерскѣ.

(Совѣтъ пріюта въ архіерейскомъ домѣ).

Почетный покровитель пріюта—его преосвященство преосвященнѣйшій Константинъ епископъ Могилевскій и Мстиславскій; почетный предсѣдатель совѣта—его высокопреосвященство высокопреосвященнѣйшій **Стефанъ**, архіепископъ Курскій и Обоянскій; предсѣдатель совѣта архимандритъ **Николай**; учит. шк., м. Бѣлыничи; товарищъ предсѣдателя—свящ. Алексій **Архангельскій**, дух. сем. Лютеранскій пер., д собора; члены совѣта: почетный членъ—ст. сов. Вас. Яковл. **Гассовскій**, им., Рубцовщина; пот. поч. гражд. Ив. Герасим. **Безчетвертновъ**, гор. Харьковъ; супруга д. ст. сов. Евг. Никол. **Пильцъ**, губернаторскій домъ; д. ст. сов. Мих. Конст. **Чоловскій**, мед. ак., г. Вильна; полк. Ив Аполлон. **фонъ-Агте**, юрид. ак., Ледьковская ул., д. Братства; Августа Варсаноф. **Булычева**, архіерейскій домъ; ст. сов. Ал-ндръ Мих **Долговъ**, ун.ив; жена ст. сов. Марія Никол. **Долгова**, гимн.; вдова капитана 1-го ранга—Елисав. Вас. **Забудская**, гимн., Б. Садовая, д. Осташкевича; ст. сов. Мих. Яковл. **Мироненко**, инст. гражд. инж., Дворянская, с. д.; жена ст. сов. Марія Ад-нер. **Мироненко**, высш курсы, Дворянская, с. д.; ст. сов. Іосифъ Антон. **Семковскій**, мед. ак., Б. Садовая, с. д.; жена ст. сов. Анна Саввишна **Семковская**, дом. обр., Б. Садовая, с. д.; д. ст. сов. Вас. Антон. **Судзиловскій**, Стошевъ пер., с д.; ст. сов Ив. Никол. **Хорцевъ**, мед. ак., Днѣпровскій пр. д. Блоха; ст. сов. Мих. Георг. **Яковенко**, унив., Днѣпровскій пр., с. д.; іеромонахъ **Іаковъ**, пар. уч., Б.-Садовая, архіерейскій д.; Монахиня **Антипія**, дом. обр., с. Печерскъ.

Комитетъ по завѣдыванію музеемъ церковныхъ древностей.

Предсѣдатель—прот. Н. А. **Зефировъ**; хранитель музея—кол. сов. П. Я. **Строгановъ**.

М. Ю.

Окружный Судъ.

Предсѣдатель—д. ст. сов. Леонидъ Владим. **Назимовъ**, прав., унив., Пожарный пер. д. Зильбермана.

Товарищи предсѣдателя окружнаго суда: д. ст. сов. Никол. Филип. **Сальскій**, прав., унив., Гвоздовка, с. д.; д. ст. сов. Кондр. Кондр. **Струве**, прав., унив., Жандармская ул., д. Сокола.

Члены суда: ст. сов. Серг. Никол. **Новиковъ**, прав., унив., Гвоздовка, д. Маевскихъ; ст. сов. Конст. Владим. **Дымманъ**, прав., унив., Буличевъ пер., д. Гофмана; ст. сов. Никол. Григор. **Смирновъ**, прав., унив., М. Садовая ул., д. Пузановыхъ; ст. сов. Павелъ Август. фонъ-**Кейсслеръ**, ев.-лют., Глѣбо-Борисовская ул., д. Шкляревича; кол. сов Мих. Мих. **Теодоровичъ**, прав' унив., Гвоздовка, д. Матусевича; д. ст. сов. Владим. Павл. **Воблый**, прав.. унив., Быховская ул., д. Ривлина; ст. сов. Серг. Павл. **Гусаревичъ**, прав., унив., Маковецкій пер., д. Бочкова; надв. сов. Никол. Вас. **Трифоновъ**, прав., унив., Зеленая ул., д. Кагана; ст. сов Яковъ Андр. **Агнивцевъ**, прав., унив., Зеленая, д. Королько; надв. сов. Виталій Платон. **Яневскій-Яневичъ**, прав., унив., Днѣпровскій пр , д. Ратнера; кол. сов. Ал-ндръ Конст. **Пигулевскій**, прав., унив.; кол. сов. Никол. Евг. **Гарднеръ**, прав , унив.; кол. сов. Ал-ндръ Федор. **Хорошуновъ**, прав., унив.; кол. ас. Мих. Никол. **Деревинченко**, прав.. унив.; кол. ас. Левъ Георг **Сидляревскій**, прав., унив., Б. Садовая ул., д. Пассе; кол. ас. Дмитр. Дмитр. **Милорадовичъ**, прав., унив.

Секретари суда: кол. рег. Ив. Никол. **Лѣтняковъ**, прав., город. уч., Ледьковская, с. д., кол секр. Петръ Павл. **Буримовъ**, прав., унив.; губ. секр. Антонъ Ив. **Ивановъ**, прав., город. уч., Быховская, д. Бѣляя.

Архиваріусъ—надв. сов. Іосифъ Август. **Галиновскій**, р.-кат. двор. уч., Б. Садовая, гост. Парижъ.

Помощники секретаря: н. ч. Терентій Борис. **Деменьковъ**, прав., город. уч., Ледьковская, с. д.; кол. рег. Никол. Андр. **Завьяловъ**, прав., гор. уч., Пушкаревичевъ пер., д. Козловской; н. ч. Станисл. Игнат. **Свитичъ**, р.-кат. гор. уч., Дубровенка, д. Холодило; кол. секр. Никол Никол. **Войновскій**, прав , унив., Днѣпровскій пр., д. Войновскаго; кол. секр. Сем. Степан. **Пиневичъ**, прав., унив.; губ. секр. Вас. Никол. **Лукьяновъ**, прав., гор. уч., н. ч. Федоръ Ив. **Мигай**, прав., унив.. Первая Лагерная, д. Горянина; н. ч. Вячесл. Стефан. **Плебанскій**, прав., унив.; н. ч. Борисъ Никол. **Лутковъ**, прав., унив., Ново-базарная, д. Дубровскаго; н. ч. Евг. Кондрат. **Вазилло**, прав , дом. образ. М. Завалье; кол. рег. Евфимій Никол. **Качановъ**, прав., гор. уч.

Старшій нотаріусъ—тит. сов. Трифонъ Ив. **Кошелевъ**, прав., унив.; помощникъ — кол. секр. Ал-ндръ Дмитр. **Озерскій**, прав., унив.

Старшіе кандидаты: губ. секр. Ал-ндръ Никол. **Быстровъ-Цытовичъ**, прав., унив.; кол. секр. Григ. Ал-ндр. **Цытовичъ**, прав., унив.; кол. секр. Федоръ Никол. **Войновскій**, прав., унив., Днѣпровскій пр., д. Войновскаго; кол. секр. Никол. Ал-ндр. **Калецкій**, прав., Демид. юрид. лицей, Быховское шоссе, с. д.; кол. секр. Ив. Ив. **Жихаревъ**, прав., унив.; кол. секр. Петръ Петр. **Бруевичъ**, прав., унив.; н. ч. Мих. Серг. **Бако**, прав., унив.; губ. секр. Никол. Ал-ндр. **Пригоровскій**, прав., унив.; н. ч. Вас. Ал-ндр. **Минаевъ**, прав., унив ; кол. секр. Павелъ Максим. **Словецкій**, прав., Дем. юрид. лицей; н. ч. Моисей Дмитр. **Абольникъ**, прав., унив.; губ. секр. Мих. Вас. **Бончъ-Богдановскій**, прав., Демид. юрид. лицей.

Судебный слѣдователь по важнѣйшимъ дѣламъ—кол. сов. Валеріанъ Яковл. **Кокошинскій**, прав., унив.

Присяжные повѣренные: ст. сов. Вас. Нил. **Банинъ**, прав., Гатчин. инст., Офицерская, соб. д.; двор. Мих. Юліан. **Галиновскій**, р.-кат., унив., М. Садовая, соб. д.; двор. Миросл.-Іоах.-Адамъ Іоаким. **Обезерскій**, р.-кат., унив., Лютеранскій пер., соб. д.; двор. Ив. Фердин. **Невядовскій-Фуровичъ**, р.-кат., унив., Лютеранскій пер., д. Браудо; Яковъ Рафаил. **Линденбратенъ**, іуд., унив., Б. Садовая, соб. д; Бор. Ефрем. **Гисенъ**, іуд. унив., Пожарный пер., соб д.; Ал-ндръ Никол **Шафрановскій**, прав, унив., Офицерская, соб. д; Конст. Вас. **Банинъ**, прав, унив., Б.-Садовая, соб. д.; кол. ас. Григ. Никол. **Твербусъ-Твердый**, прав., унив., Быховская, соб. д.; двор. Маріанъ Владисл. **Ростковскій**, р-кат., унив., Шкловская, д. Рашала; кол. ас. Андр. Дмитр. **Брантъ**, прав., унив., г. Гомель; д. ст. сов. Сем. Никол. **Яновскій**, прав., унив.; кол. рег. Евг. Ал-ндр. **Бринкинъ**, г. Гомель; канд. прав. Ал-ндръ Никол. **Молчановъ**, прав, унив.; Як. Рафаил. **Линденбратенъ**, іуд., унив., Маковецкій пер., соб, д.; Ал-сѣй Тимоф. **Мельниковъ**, прав., унив, г. Гомель, Минская ул; канд. правъ Маркъ Абрам. **Эльяшевъ**, ев.-реформ., унив. г. Гомель; двор. Леонъ Болесл. **Войцеховскій**, р.-кат., унив., г. Могиловъ, М. Садовая, д. Маковецкаго; кол. ас. Федоръ Вас. **Банинъ**, прав., ун., Офицерская с. д.

Помощники присяжныхъ повѣренныхъ: Ал-ндръ Адольф. **Аронзонъ**, іуд., унив, Б. Садовая, соб. д.; Бор. Ив. **Пятницкій**, прав., унив., Почтовый пер., д. Герца; Іос. Марк. **Дынинъ**, іуд., унив., Дворянская, д. Идельсона; Ал-сѣй Вас. **Грушецкій**, прав, унив., Гвоздовская, д. 1; Леонидъ Львов. **Бѣлевскій**, р.-кат., унив., Дворянская, д. Казановича; Моис.-Ал-ндръ Самуйл. **Айзенштатъ**, іуд, унив., Фарный пер, д. Граната; Януарій Ипполит. **Маевскій**, р-кат., унив, Лютеранскій пер, д. Обезерскаго; Илья-Гиршъ Бенціан. **Славинъ**, іуд., унив., Б. Садовая, д. Перельмана; Никол. Герасим. **Ковалевъ**, прав., унив., г Гомель, Конная пл.; Витольдъ Юліан. **Озембловскій**, р.-кат., унив., г. Гомель; Владим. Ал-ндр. **Бочковскій**, прав., унив., г. Могилевъ; Валер. Эдмунд. **Чеховскій**, р.-кат., унив., г. Могилевъ; Іос. Абрам. **Пузринъ**, іуд., унив, г. Орша; Мечесл. Станисл. **Пересвѣтъ-Солтанъ**, р.-кат., унив., г. Гомель, Жандармская; Вас. Львов. **Словецкій**, прав., унив., г. Могилевъ; Вацлавъ Ромуальд. **Станьковскій**, р.-кат. унив., г. Могилевъ; Ал-ндръ Лавр. **Раковскій**, прав, унив., г. Могилевъ; Іоганъ-Март. Ив **Аксельмъ**, унив., г. Гомель; Никол Григ. **Голынецъ**, прав., Демид. лицей, г. Рогачевъ; Ив. Іос. **Реуттъ**, р.-кат., унив., г. Могилевъ; Викт. Львов. **Шкловскій**, іуд., унив., г. Гомель.

Прокурорскій надзоръ.

Прокуроръ суда — кол. сов. Евг. Ив. **Лашкаревъ**, прав., унив. Товарищи прокурора: кол. асс. Антонъ Фаддѣев. **Довгирдъ**, прав., унив., Лютеранскій пер., д. Шмерлинга; кол. сов. Пантел. Гаврил. **Козаковъ**, прав., унив, М. Садовая, д. Королько; надв. сов. Аркадій Георг. **Людковскій**, прав., унив., Быховская, с. д.; надв. сов. Викторъ Мих. **Ельницкій**, прав, унив., Пищиковъ пер., д. Райхинштейна; надв. сов. Леонидъ Серг. **Новицкій**, прав., унив., Б. Садовая, д. Подобѣда; кол. секр. Ал-ндръ Мих. **Лешкевичъ-Зеновичъ-Ольпинскій**, прав., унив., Глѣбо-Борисовская, д. Шкляревича; тит. сов. Петръ Семен. **Кармалѣй**, прав., унив., Шушкевичъ пер., д. Чебучева; кол. ас. Ал-ндръ Петр. **Рудко**, прав., унив., г. Гомель; надв. сов. Владим. Павл. **Комисаренко**, прав., унив., г. Гомель;

тит. сов. Конст. Афанасьев. **Каптелевъ**, прав. унив., г. Орша; **кол. ас.** Конст. Ив. **Соломоновскій**, прав., унив., г. Рогачевъ; **тит. сов. Ив. Никол. Уборскій**, прав., унив., г. Мстиславль.

Секретарь при прокурорѣ—кол. секр. Петръ Мефодьев. **Щербовъ**, прав., унив., Днѣпровскій пр., д. Элинсона.

Губернская Тюремная Инспекція.

(Быховская ул., д. Ландау).

Губернскій тюремный инспекторъ—д. ст. сов. графъ **Владим. Ал-ндр. Толстой**, прав., воен. уч., Быховская, д. Ландау; помощникъ—(вакансія); секретарь—кол. рег. Павелъ Вас. **Шараповъ**, прав., дом. обр., Глѣбо-Борисовская, д. Вербицкаго.

Губернскій Попечительный о тюрьмахъ Комитетъ.

(Быховская ул., д. Ландау).

Вице-президенты: губернаторъ, епископъ Могилевскій и Мстиславскій и прокуроръ Кіевской судебной палаты.

Директоры по должности: губернскій предводитель дворянства, вице-губернаторъ, предсѣдатель губернской земской управы, управляющій казенною палатою, предсѣдатель окружнаго суда, губернскій тюремный инспекторъ, товарищи прокурора Кіевской судебной палаты, прокуроръ окружнаго суда, губернскій инженеръ, врачебный инспекторъ, Могилевскій городской голова, уѣздные члены окружнаго суда 1 и 2 уч. по Могилевскому уѣзду, полиціймейстеръ, Могилевскій уѣздный исправникъ и городскіе судьи 1, 2 и 3 уч. г. Могилева.

По ВЫСОЧАЙШЕ утвержденному назначенію: кол. ас. князь Петръ Владим. **Чегодаевъ**, прав., юнк. уч., Почтовый пер., д. Идельсона; отст. подполк. Никол. Дмитр. **Крузе**, прав., юнк. уч., Днѣпровскій пр., с. д.; губ. секр. Серг. Филип. **Ивлевъ**, прав., город. уч., Быховская, д. Полубинскаго; сынъ купца Яковъ Ал-ндр. **Бакъ**, прав., дом. обр., Быховская, с. д.; губ. секр. Петръ Антон. **Волковичъ**, прав., унив., м. Хотимскъ; **кол. ас. Ал-ндръ** Мих. **Долговъ**, прав., унив., зданіе губ. земской больницы; пот. поч. гр. Никол. Потап. **Каптелевъ**, прав., гор. уч., Днѣпровскій пр., с. д.; пот. поч. гражд. Григорій Самуил. **Ландау**, іуд., гор. уч., Днѣпровскій пр., с. д.; частный повѣренный Хаимъ Лейб. **Марьясинъ**, іуд., дом. обр., Б. Садовая, д. Зильбермана; секретарь (онъ же исп. об. бухгалтера)—губ. секр. Владим. Владим. **Дзичканецъ**, прав., уч. правовѣд., М. Садовая, д. Биретто

Г. У. З. и З.

Управленіе Земледѣлія и Государственныхъ Имуществъ Могилевской и Черниговской губерніи.

(Днѣпровскій пр., д. Ханина).

Начальникъ управленія—д. ст. сов. Конст. Петр. **Лукьяновичъ**, прав., землед. и лѣсн. акад., Быховская, д. Якубовичъ; помощникъ начальника управленія—ст. сов. Леонидъ Мих. **Чанцевъ**, прав., землед. и лѣсн.

акад.; Быховская, д. Шведовой; чиновникъ особыхъ порученій—губ. секр. Серг. Вас. **Казанскій**, прав., унив., 1-й Ледьковскій пер., д. Суходольскаго.

Дѣлопроизводители: кол. ас. Никол. Никол. **Мина**, прав., гор уч., уг. Ново-Базарной и Жандармской, д. Непокойчицкаго; губ. секр. Никол. Прокоф. **Ефимченко**, прав., гор. уч. и низш. лѣсн. шк., Бѣлоградская, д. Четыркина; кол. секр. Ал-ндръ Ал-ндр. **Холопцевъ**, прав., дух. семин., Воронцовскій пер., д. Левицкой.

Помощники дѣлопроизводителей: старшіе: надв. сов. Владим. Мих. **Стефановъ**, прав., дом. обр., 1-й Ледьковскій пер., д. Тихонова; кол. секр. Карпъ Степан. **Притченко**, прав., двухкл. уч. и низш. лѣсн. шк., Ново-Базарная, д. Лепенъ; младшіе: кол. рег. Ив. Григ. **Фурсо**, прав., дух. сем., Быховская, с. д.; н. ч. (вр. и. д.) Каллиникъ Потап. **Бѣлохвостовъ**, прав., нар. уч., Дебря, д. 4; губ. секр. Вас. Вас. **Мазуревичъ**, прав., гор. уч., 2-й Кузнецкій пер., д. насл. Мазуревича; кол. рег. Вас. Ефим. **Ходосовъ**, прав.

Землемѣръ управленія—надв. сов. Афанас. Ив. **Орловъ**, прав., писарское уч., Капитановскій пер., д. Тюсовой; помощникъ—н. ч. Ив. Прокоф. **Ефимченко**, прав., гор. уч. и низш. лѣсн. шк., Дебрянскій спускъ, соб. д.

Архиваріусъ (онъ же экзекуторъ)—кол. ас. Георгій Георг. **Елинскій**, прав., дух. уч., 1-й Кузнецкій пер., д. Вазило.

Старшій топографъ по устройству казенныхъ оброчныхъ статей (и. д.)—губ. секр. Вас. Никол. **Кутеповъ**, прав., дом. обр., Инженерная ул., д. Каминской.

Чины лѣсного управленія.

Старшій запасный лѣсничій, (исп. об. старшаго лѣсного ревизора), завѣдывающій Техтинскимъ лѣсничествомъ,—ст. сов. Ив Мих. **Мироновъ**, прав., лѣсн. инст., Ледьковская, д. 28; помощники: лѣсные кондуктора: Афанас. Дмитр. **Дмитріевъ**, прав., низш. лѣсн. шк., Пищиковъ пер., д. Леоновича; Ив. Елисѣев. **Стеблюкъ**, прав., низш. лѣсн. шк., дер. Угольщина, Могилевскаго у.; младшій лѣсной ревизоръ, завѣдывающій Селецкимъ лѣсничествомъ—кол. сов. Ив. Лаврент. **Юстовъ**, прав., лѣсн. инст. с. Кошелево, Рогачевскаго у.; помощникъ—лѣсной кондукторъ Никита **Овчинниковъ**, прав., низш. лѣсн. шк., с. Кошелево, Рогачевскаго у.; лѣсничій Кошелевскаго лѣсничества—кол. ас. Дмитр. Владим. **Померанцевъ**, прав., лѣсн. инст., с. Кошелево, Рогачевскаго у.; помощники: кол. секр. Федоръ Никандр. **Турицынъ**, прав., лѣсн. инст., с. Кошелево, Рогачевскаго у.; н. ч. Владим. Ив. **Бубликовъ**, прав., низш. лѣсн. шк. и земл.-таксат. кл., с. Кошелево, Рогачевскаго у.; лѣсной кондукторъ—Ал-ндръ Герман. **Вендтъ**, прав., низш. лѣсн. шк., с. Кошелево, Рогачевскаго у.; младшій лѣсной ревизоръ, завѣдывающій Горецкимъ лѣсничествомъ—кол. сов. Ив. Ал-сѣев. **Персіанцевъ**, прав., лѣсн. инст., гор. Горки; помощники: лѣсные кондуктора: Филиппъ **Гавриленко**, прав., низш. лѣсн. шк., гор. Горки; (вр. исп. об.) Павелъ **Вертебный**, прав., низш. лѣсн. шк., гор. Горки; лѣсничій Рогачевскаго лѣсничества—надв. сов. Левъ Владим. **Яковлевъ**, прав., лѣсн. инст., с. Озеряны, Рогачевскаго у.; помощникъ—лѣсной кондукторъ (исп. об.) Макарій Лаврен. **Березенко**, прав., низш. сельскохоз. и ремесл. шк., с. Озераны, Рогачевскаго у.; лѣсничій Оршанскаго лѣсничества—кол. ас. Владим. Ив. **Соловьевъ**, прав., лѣсн. инст., гор. Орша; помощники: лѣсные кондук-

тора: Федоръ Осип **Согченковъ**, прав., низш. лѣсн. шк., гор. Орша; (вр. исп. об.)—**Мохиръ**. прав., низш. лѣсн шк, гор. Орша; лѣсничій Чериковскаго лѣсничества—кол. ас. Никол. Эмильев. **Асмусъ**, прав., лѣсн. инст., дер. Гиженка, Чериковскаго у.; помощникъ его—лѣсной кондукторъ Ив. Федот. **Шаля**, прав., низш. лѣсн. шк., хут. Коссель, Быховскаго у., при Ректо Бычанской каз. дачѣ; лѣсничій Быховскаго лѣсничества—надв. сов. Никол. Мих. **Пономаревъ**, прав., лѣсн. инст., дер. Вьюнъ, Быховскаго у.; помощникъ — лѣсной кондукторъ Матв. Моисѣев. **Ростовцевъ**, прав., низш. лѣсн. шк., дер. Вьюнъ, Быховскаго у.; лѣсничій Сѣнненскаго лѣсничества—надв. сов. Григ. Вас. **Измалковъ**, прав., лѣс. уч., м. Толочинъ, Оршанскаго у.; помощникъ — лѣсной кондукторъ Ив. Никол. **Романовъ**, прав., низш. лѣсн. шк., фольв. Ставки, Сѣнненскаго у.; лѣсничій Мстиславскаго лѣсничества—тит. сов. Владим. Мих. **Гурьевъ**, прав., инст. сельск. хоз. и лѣсов., гор Мстиславль; помощникъ — лѣсной кондукторъ Ал-ндръ Степан. **Оболенцевъ**, прав., низш. лѣсн. шк., гор. Мстиславль; лѣсничій Лубяницкаго лѣсничества—надв. сов. Яковъ Корнильев. **Шарый**, прав., лѣсн. инст., гор. Могилевъ, Ледьковская, д. Низяевой; помощникъ — лѣсной кондукторъ Федоръ Ал-ндр. **Архангельскій**, прав., низш. лѣсн. шк., гор. Могилевъ, Ледьковская, д. Низяева; лѣсничій Чаусскаго лѣсничества—кол. ас. Конст. Гавріил. **Бадюлъ**, прав, лѣсн. инст., гор. Горки; помощникъ — лѣсной кондукторъ Никол. Федор. **Гладченковъ**, прав., низш. лѣсн. шк., гор. Горки.

Чины лѣсоустроительной партіи.

Завѣдывающій 1-й лѣсоустроительной партіей, старшій таксаторъ—кол. секр. Левъ Григор. **Воскресенскій**, прав., лѣсн. инст.; завѣдывающій 2-й лѣсоустроительной партіей, старшій таксаторъ—ст. сов. Павелъ Ал-ндр. **Митенсъ**, прав, лѣсн. инст.; старшій топографъ—н. ч. Болесл. Андреев. **Погоржельскій**, р.-кат., дом. обр.; топографъ—н. ч. Іоганесъ Яков. **Рутопельдъ**, лют, дом. обр.; младшій таксаторъ—губ. секр. Викторъ Мих. **Богуславскій**, прав., лѣсн. инст.; лѣсные кондуктора:—Ив. Павл. **Гега-Гедзенко**, прав., низш. лѣсн. шк; Ив. Вас. **Подзоловъ**, прав., низш. лѣсн. шк.; Павелъ **Родіоновъ**, прав, низш. лѣс. шк.; вольнонаемный старшій межевщикъ—н. ч. Альфонсъ Ульриховичъ **Боомъ**.

Чины по сельскохозяйственной части.

Правительственный агрономъ (и. об.)—н. ч. Іосифъ Вас. **Яновскій**, прав., унив. и сельскохоз. инст., 1-й Краснопольскій пер, д. Щербинскаго; младшій спеціалистъ по сельскохозяйственной части—н. ч. Ал-ндръ Ал-сѣев. **Шуммеръ** прав., политехнич. инст., М. Завальская, д. Надеждиной; старшій спеціалистъ по животноводству—кол. секр. Серг. Ив. **Восторговъ**, прав., ветерин. инст. и политехн. инст., Б. Садовая, кв. Зандберга; старшій инструкторъ по луговодству—н. ч. Вадимъ Вас. **Соколовъ**, прав., землед. уч., 1-й Ледьковскій пер., д. Окиншевича; старшій инструкторъ по полеводству—н. ч. Дмитр. Лук. **Кравченко**, прав., уч садов. и землед., гор. Мстиславль; спеціалистка по животноводству—Марта Фридриховна **Юнгеръ**, лют. шк. молочн. хоз., Ледьковская, д. Сидоровыхъ; младшій инструкторъ по садоводству—н. ч. Лукьянъ Мартын. **Радомскій**, прав., шк. садов., дача Семковскаго; Инструктора по молочному хозяйству (и. об.)—Зинаида Никол. **Карманова**, прав., шк. молочн. хоз., м. Ліозно, Оршанскаго у.

Чины гидротехнической партіи.

Инженеръ-агрономъ—н. ч. Ал-ндръ Давид. **Дубахъ**, реформ., сельскохоз. инст., Б. Садовая, д. Катоновой.

Старшіе техники: инженеръ-строитель—н. ч. Вас. Вас. **Шимановскій**; н. ч. Францъ Ив. **Михаловскій**, р.-кат., 2 хъ клас. уч.; техникъ 1 разр.—н. ч. Григ. Вас. **Корчанъ**, прав., технич. уч.; техники II разр.: Николай Никол. **Ушаковъ**, прав., нар. уч.; Ал-ндръ Адріан. **Воейковъ**, прав., техн. желѣзнодор. уч.; н. ч. Ив. Степан. **Михалевъ**, выд. экз. на техн. пут. сооб.; н. ч. Богданъ Игнат. **Згерскій**, реальн. уч.; н. ч. Мих. Ив. **Самуйловъ**, прав., уч. кондукт. пут. сообщ.; и. об. техника—н. ч. Іосифъ Франц. **Стункевичъ**; и. об. техника—н. ч. Станисл. **Мушковскій**; и. об. техника—н. ч. Станисл. Іосиф. **Зеновичъ**, р.-кат., дом. обр.

Лѣсоохранительный комитетъ.

Предсѣдатель—губернаторъ.

Члены: вице-губернаторъ, губернскій предводитель дворянства, предсѣдатель окружнаго суда, предсѣдатель губернской земской управы, непремѣнный членъ губернскаго присутствія, старшій помощникъ инспектора судоходства по 1-му техническо-инспекціонному участку Кіевскаго отдѣленія, старшій запасной лѣсничій — ст. сов. Ив. Мих. **Мироновъ**, прав., лѣсн. инст., Ледьковская, д. 28; завѣдывающій дѣлопроизводствомъ—д. ст. сов Констант. Петр. **Лукьяновичъ**, прав., землед. и лѣсн. ак.; члены отъ мѣстныхъ лѣсовладѣльцевъ: Вас. Саввичъ **Дрибинцевъ**, г. Рогачевъ; Мих. Франц. **Мокржицкій**, г. Орша, им. Высокое; при лѣсоохранительномъ комитетѣ состоятъ: лѣсной кондукторъ **Бороденко**, прав., лѣсн. шк., Цвѣтовъ пер., д. Государственнаго банка; лѣсной кондукторъ—Ив. Ив. **Могилевскій**, прав., лѣсн. шк., 1-й Краснопольскій пер., д Кродоманшъ; секретарь — (вр. и. об.) кол. рег. Андр. Серг. **Воробьевъ**. прав., лѣсн. шк., Карабановская ул., д. Шеремета.

Губернская землеустроительная комиссія.

Предсѣдатель—губернаторъ.

Члены по должности: губернскій предводитель дворянства, предсѣдатель губернской земской управы, предсѣдатель окружнаго суда, членъ окружнаго суда по назначенію—кол. ас. Мих. Никол. **Деревянченко**, прав., ун., Б. Садовая, д. Войниловича; непремѣнный членъ комиссіи—кол. сов. Мих. Петр. **Пржибышевскій**, прав., ун., Днѣпровскій пр., д. Фейгиной; непремѣнный членъ губернскаго присутствія по назначенію—кол. сов. Левъ Петр **Войцеховскій**, прав., Никол. кав. уч., Офицерская, д. Королько; губернскій землемѣръ—ст. сов. Конст. Аркадьев. **Семеновъ**, прав., меж. инст., М. Садовая, д. Шкляревича; члены по избранію губернскаго земскаго собранія: отъ землевладѣльцевъ: Владим. Конст. **Кунаховичъ**, прав., прогим., им. Федоровка, Гомельскаго у.; отъ крестьянъ: Кузьма Андр. **Нестеренко**, прав., дом. обр., дер. Осеки, Мстиславскаго у.; секретарь — губ. секр. Мих. Каэтан. **Корицкій**, прав., уѣздн. уч., Офицерская ул., д. Эйсмонтъ.

Агрономическій отдѣлъ при Землеустроительной Комиссіи.

Завѣдывающій агрономической частью кол. сов. Мих. Петр. **Пржибышевскій**, прав, унив., Днѣпровскій пр., д. Фейгиной; агрономъ губернской землеустроительной комиссіи — надв. сов Ал-ндръ Никол. **Осиповъ**, прав., землед. и лѣсн ак, Быховская ул., д. Ландау.

Землемѣрный отдѣлъ Землеустроительной Комиссіи.

Завѣдывающій землемѣрною частью землеустроительныхъ Комиссій Могилевской губерніи—ст. сов. Конст. Аркадьев. **Семеновъ**, прав., Конст. меж. инст., М. Садовая, д. Шкляревича; помощники: надв. сов. Мих. Виктор. **Забусовъ**, прав., меж. инст., Инженерная соб. д; кол. ас. Яросл. Емельян. **Каль**, р. кат., меж. инст, М. Садовая, д. Шкляревича; дѣлопроизводитель— кол. ас. Феодоръ Ив. **Подобѣдъ**, прав., уѣзд. уч., Карабановская соб. д.

Производители землеустроительныхъ работъ:

Старшіе землемѣры штатные: кол. секр. Андр. Дмитр. **Боченковъ**, прав., землем. уч., уголъ Н.-Базарной, д. Эйдельманъ; надв. сов. Любимъ Никол. **Бѣевъ**, прав., земл.-такс. кл., Николаевская, соб. д.; кол. секр. Леонидъ Ал-ндр. **Венюковъ**, прав., земл.-такс. кл., Жандармская, д. 24; надв. сов. Феофилъ Ал-ндр. **Заборовскій**, прав, земл.-такс кл., Днѣпровскій пр., д. Слешинскаго; кол. секр. Вас. Мих. **Стрѣлковъ**, прав., землем. уч.; кол. рег. Викторъ Ив. **Ивайкинъ**, прав., землем. уч.; н. ч. Ал-ндръ Дмитр. **Фомичевъ**, прав., земл.-такс. кл; н. ч. Владим Виктор. **Козлинскій**, р.-кат., земл.-такс. кл., г. Орша; н. ч. Антонъ Владисл. **Тышко**, р.-кат., земл.-такс. кл; н. ч. Андрей Доминик. **Умыруко-Запольскій**, прав., земл.-такс. кл.; н. ч. Андрей Вас. **Костюковичъ**, прав., землем. уч.; н. ч. Карлъ Ив. **Озолинъ**, лют, земл. уч.; н. ч. Леонидъ Яковл. **Селяковъ**, прав., меж. инст.

Вольнонаемные: кол. сов. Григ. Дмитр. **Ефимовъ**, прав., меж. инст.; н. ч. Эмилій Ив. **Штольце**, лют, дом. обр.; Мовша-Лейба Ицдик. **Левинъ**, іуд., лѣсн инст.

Землемѣры штатные: кол. секр. Владим. Федор. **Яковлевъ**, прав., гор. уч; н. ч. Иппол. Иппол **Кеневичъ**, р.-кат., 7 кл. гимн, Соборная, д. 4; н. ч. Федоръ Клавов. **Клевинъ**, лют., земл.-такс. кл.; н. ч. Отто Петр. **Лоренцъ**, лют., земл. уч.; н. ч. Григ. Марк. **Михайловскій**, прав., конд. лѣс. шк.; н. ч. Мих. Мих. **Піогуховичъ**, прав., земл.-такс. кл; н. ч. Вацлавъ **Тышко**, р.-кат., земл. уч.; н. ч. Владисл. Владисл. **Хаберскій**, р.-кат., земл.-такс. кл.; н. ч. Освальдъ Матисов. **Бѣлтынь**, лют., кондукт. лѣсн. шк.; н. ч. Вильгельмъ Ив. **Штейнбергъ**, лют., кондукт. лѣсн. шк.

Вольнонаемные: н. ч Бронисл. **Болтуцъ**, р.-кат., уѣзд. уч., Инженерная, д Плутеса; н. ч. Антонъ Ив. **Брокштъ**, лют., землем. отд.; н. ч. Никол. Адамов. **Бурый-Горошко**, прав, земл.-такс. кл.; н. ч. Станисл. Іосиф. **Вырвичъ**, р.-кат. церк.-прих. уч., Инженерный пер, д. Кубелюнасъ; отст. кап. Ефимъ Ив. **Гнѣдковъ**, прав., воен. топограф. уч.; н. ч. Валент. Ив. **Жаринъ**, прав., меж. инст.; н. ч. Арнольдъ Франц. **Заринъ**, лют., землем. уч.; н. ч. Мих. Ал-ндр. **Зборомирскій**, прав., земл.-такс. кл.; н. ч. Исай Самуйл.

Канищикеръ, іуд., земл.-такс. кл.; губ. секр. Конст. Фаддѣев. **Катерли**, р.-кат., земл.-такс. кл.; н. ч. Хаимъ-Илья Абрам. **Кляцкинъ**, іуд., земл.-такс. кл.; н. ч. Игнат. Яковл. **Кондратьевъ**, прав., гор уч.; н. ч. Конст. Федор. **Кузнецовъ**, прав., гор. уч.; н ч. Маркеллъ Трифон. **Малаховъ**, прав., учит. шк.; кол. рег. Мих. Ефим. **Никитинъ**, прав., гор. уч.; н. ч. Лейзеръ Хаим.-Меер. **Позинъ**, іуд., уѣзд. уч.; н ч. Гирша Залман **Поляковъ**, іуд., дом. обр.; н. ч Вацл. Павл. **Шаблевичъ**, р.-кат., землед уч., Дарогановъ пер., соб. д.; н ч. Никол. Никол. **Бубель-Яроцкій**, прав., гор. уч.; н ч. Ал-ндръ Ѳомичъ **Ратобыльскій**, прав., гор. уч.; н. ч. Влад. Станисл. **Рутковскій**, прав., уѣзд. уч.

Помощники землемѣровъ: н. ч. Григ. Афанас. **Арешковичъ**, прав., гор. уч., н ч. Конст. Парфир. **Базыленко**, прав., гор. уч.; н. ч. Ал-ндръ Іосиф. **Бончъ-Осмолоскій**, прав., уѣзд. уч.; н. ч. Ал-ндръ Петр. **Волковъ**, прав., город. уч.; н. ч. Валент. Ѳомич. **Годзеевскій**, р.-кат., гор. уч.; н. ч. Ал-ндръ Павл. **Горулевъ**, прав., гор. уч., Шкловскій трактъ за вокзал., д Грушецкаго; н. ч. Петръ Михайл. **Гродзскій**, прав., гор. уч.; н. ч. Ал-ндръ Антон. **Груздинскій**, прав., город. уч.; н. ч. Эдуардъ Игнат. **Довятисъ**, р.-кат., город. уч.; н ч. Андрей Степан. **Дробышевскій**, прав., город. уч.; н. ч. Никол. Семен. **Жуковскій**, прав., город. уч.; н. ч. Василій Миничъ **Ивановъ**, прав., дух. уч.; н ч. Леонтій Ипполит. **Кожевниковъ**, прав., 3 кл. гимн., Соборная, д. 4.; отст. подполк. Георгій Петр. **Кортневъ**, прав., юнк. уч., Крестовоздвиженскій пер., д Лѣсневскихъ; н. ч. Кириллъ Яковл. **Костеровъ**, прав., город. уч.; н. ч. Мих. Дмитр. **Купчинъ**, прав., город. уч.; н. ч. Мих. Онуфр. **Кучинскій**, прав., город. уч.; н. ч. Григ. Іосиф. **Лонскій**, р. кат., гор. уч., дер. Тишовки, Могилев. у. соб. д.; н. ч. Яковъ Яковл. **Морозовъ**, прав., гор. уч.; н. ч. Мих. Антон. **Недвѣдзскій**, р.-кат., город. уч.; н. ч. Ив. Назар. **Никифоровъ**, прав., гор. уч., Соборный пер., д. 24; н ч. Мих. Іосиф. **Оболонскій**, прав., 4 кл. реальн. уч., Ильинскій пер., д. Жуковца, кв. Федоровой; н. ч. Ал-ндръ Никол. **Оробьевскій**, прав., 6 кл. гимн.; н. ч. Владисл. Ал-ндр **Охримовичъ**, р.-кат., город уч.; н. ч. Вас. Трофим. **Пантелеевъ**, прав., город. уч., Капитановская, д. Ильина, кв. Короваевой; н ч. Прохоръ Спирид. **Петровскій**, прав., город. уч., Виленская, д. Славина; н. ч. Іос. Павл. **Петрожицкій**, прав., гор. уч., н. ч. Мих. Андр. **Прокофьевъ**, прав., гор. уч.; н. ч. Владим. Ив. **Прудниковъ**, прав., гор уч.; н. ч. Леонидъ Адріан. **Пучковскій**, прав., город. уч., Днѣпровскій пр. д. Эбина, кв. Степановой; н. ч. Ал сѣй Яков. **Радзевичъ**, прав., город. уч.; н. ч. Бор. Филимон. **Русаченко**, прав., дом. обр.; н. ч. Василій Андр. **Рышкевичъ**, прав., жел.-дор. техн. уч., Соборный оврагъ, д. 18; н. ч Лука Ильичъ **Сарафимовъ**, прав., гор. уч.; н. ч. Ив. Яковл. **Сидоровичъ**, прав., 5 кл. реальн. уч.; н. ч. Мих. Діонис. **Скиргайло-Яцевичъ**, прав., дом. обр., Ледьковская, соб. д.; кол. секр. Ал-ндръ Никол. **Сурнинъ**, прав., 5 кл. кадет. корп., Струшня, д. 12; н. ч. Мих. Доминик. **Харкевичъ**, р.-кат., ремесл. уч., Сѣнная пл., соб. д.; отст. подполк. Мих. Никит. **Троицкій**, прав., воен. уч., Струшня, д. Пащика; н. ч. Раф. Антон. **Тычинскій**, р.-кат., 5 кл. реальн. уч., Ледьковская, д. 8; н. ч. Евген. Мих. **Шаталовъ**, прав., 4 кл. гимн.; н. ч. Вас. Ив. **Шафранскій**, прав., город. уч., Днѣпровскій пр., д. 110; н. ч. Ал-ндръ Федор. **Шебеко**, прав., город. уч.; н. ч Ефимъ Сафон. **Шубодеровъ**, прав., гор. уч.; н. ч. Петръ Илларіон. **Яковенко**, прав., прих. уч.

М. Ф.

Губернскій комитетъ попечит. о народной трезвости.

(Губернаторская пл., канцелярія губернатора).

Предсѣдатель—губернаторъ.

Почетные члены: преосвященный **Константинъ**, епископъ Могилевскій и Мстиславскій; княгиня Марія Ал-ндр. **Дондукова-Корсакова**, прав., им. Романово, Горец. у.; супруга д. ст. сов. Елизав. Афан. **Озмидова**, прав., м. Любавичи, Орш. у.; вдова кол. сов. Екатер. Ив. **Блохина**, прав., г. Черниковъ; члены по должности: вице-губернаторъ, депутатъ отъ духовнаго вѣдомства—епархіальный наблюдатель церк.-прих. школъ; губернскій предводитель дворянства; начальникъ управленія земледѣлія и государственныхъ имуществъ Могилевской и Черниговской губ.; предсѣдатель окружнаго суда; прокуроръ окружнаго суда; управляющій казенною палатою; управляющій контрольною палатою; управляющій акцизными сборами, управляющій отдѣленіемъ крестьянскаго поземельнаго банка; директоръ народныхъ училищъ; по назначенію попечителя учебнаго округа—директоръ Могилевской мужской гимназіи; начальникъ Могилевскаго губернскаго жандармскаго управленія; предсѣдатель губернской земской управы; Могилевскій городской голова; члены по приглашенію предсѣдателя: Могилевскій уѣздный предводитель дворянства; губернскій врачебный инспекторъ.

Завѣдывающій дѣлопроизводствомъ—тит. сов. Кириллъ Іосиф. **Оболонскій**, прав., восп. въ гимн., уголъ Зеленой и Суворовской, д. № 17.

Казенная Палата.

(Губернаторская пл., каз. домъ).

Управляющій—д. ст. сов. Витольдъ Іосиф. **Поповскій**, прав., унив., Б. Садовая ул., д. Сяноженцкаго.

Начальники отдѣленій: ст. сов. Ив. Ив. **Гудзовенко**, прав., ун., Почтовая, д. Идельсона; кол. сов. Мих. Ив. **Шелютто**, прав., ун., М.-Садовая, д. Каптелева; надв. сов. Ал-ндръ Ив. **Козакевичъ**, прав., ун., Зеленая, д. Кагана.

Секретарь — тит. сов. Мих. Никифор. **Ситниковъ**, прав., учит. сем., 1-й Краснопольскій пер., с. д.; чиновники особ. порученій: кол. сов. Конст. Ал-сѣев. **Покровскій**, прав., дух. уч.; Карабановская, соб. д.; тит. сов. Прокофій Стефан. **Григорьевъ**, прав., дом. обр., Шкловская, с. д.; столоначальники: надв. сов. Вас. Самсон. **Горбачевскій**, прав., дух. сем., Ледьковская, с. д.; кол. ас. Іосифъ Ал-ндр. **Лявданскій**, прав., дом. обр., М. Завальская, д. Чика; надв. сов. Серг. Іосиф. **Кудрявцевъ**, прав., гор. уч., Днѣпровскій пр., д. Ханина; надв. сов. Ал-ндръ Степ. **Четыркинъ**, прав., дух. сем., Пелагеевка, д. Яковлева; тит. сов. Адамъ Никол. **Зеленькевичъ**, прав., гор. уч., Успенская, с. д.; помощники столоначальниковъ: кол. асс. Серг. Андр. **Ивановъ**, прав., гимн., Инженерная, д. Вербицкаго; губ. секр. Дмитр. Ал-сѣев. **Кукушинъ**, прав., гор. уч., Ледьковская, д. Сивицкаго; тит. сов. Ив. Степ. **Ковалевскій**, прав., гор. уч., Николаевская, д. Халипы; губ. секр. Карпъ Павлов. **Позняковъ**, прав., дом. обр., Ильинскій пер., д. Ермоловича; (и. д). н. ч. Ал-ндр. Андр. **Бѣльскій**, прав., дом. обр., Николаевская, д. Морозова; губ. секр. Ал-ндръ

Петр. Бобылевъ, прав., дух. сем., Дарагановъ пер., д. Бобылева; бухгалтеры: кол. ас. Вас. Авраам. **Титовъ**, прав., уѣздн. уч., Б. Завальская, с. д.; **кол. ас. Никол. Павл. Голубевъ**, прав., уѣздн. уч., Ледьковская, с. д.; кол. асс. **Илья Дмитр. Рожко**, прав., дом. обр., Глѣбо-Борисовская, д. Жилкиныхъ; тит. сов. Георгій Павл. **Сивицкій**, прав., дом. обр., Ледьковская, с. д.; кол. секр. Косьма Венедикт. **Горбачевъ**, прав., уч. сем., Бѣлоградская, д. Радкевичъ; кол. ас. Петръ Илларіон. **Кострицкій**, прав., дух. сем., Дворянская, д. Свидерскаго; кол. ас. Яковъ Карп. **Горянинъ**, прав., гор. уч., Успенская, с. д.; помощники бухгалтеровъ: тит. сов. Вас. Никол. **Новодворскій**, прав., дом. обр., Воронцовъ пер., д. Воронцова; губ. секр. Владим. Ив. **Лукьяновъ**, прав., уѣзд. уч., М. Садовая, д. Лурье; кол. ас. Ал ндръ Іустин. **Рудницкій**, прав., дом. обр., Шушкевичевъ пер., с. д.; губ. секр. Ив. Калистрат. **Михаловичъ**, прав., уѣздн. уч., Бѣлоградская, д. Лукашевича; губ. секр. Антонъ Ив. **Карповичъ**, прав., дом. обр., Завальскій пер., д. Мильковой; губ. секр. Ал-ндръ Стефан. **Крамаренко**, прав., дом. обр., В. Дебрянскій сп., д. Савельева; кол. секр. Ив. Мих. **Барановъ**, прав., дом. обр., Успенская, д. Стравинскаго; тит. сов. Павелъ Осип. **Кудрявцевъ**, прав., реальн. уч., Днѣпровскій пр., д. Ханина; губ. секр. Арсеній Дмитр. **Суходольскій**, прав., гор. уч., Дарагановъ пер., д. Бобылева; н. ч. Афанасій Георг. **Головневъ**, прав., дом. обр., Днѣпровскій пр., д. Тимошенко; кол. секр. Андр. Стефан. **Мурашко**, прав., уѣздн. уч., Успенская, д. Вишневецкаго; счетные чиновники: губ. секр. Ив. Климов. **Рыжковъ**, прав., уѣзд. уч., 2-я Николаевская, д. Мануйло, н. ч. Яковъ Поликарп. **Четыркинъ**, прав., дом. обр., Московское пред., с. д.; тит. сов. Павелъ Ив. **Завиша**, прав., уѣзд. уч., за Быховской заставой, с. д.; тит. сов. Іосифъ Іосиф. **Голодковскій**, прав., дух. уч., Ильинскій пер., д. Агея; губ. секр. Конст. Венедикт. **Кончицъ**, прав., гор. уч., Ново-Базарная, пл., д. Уласевичъ: губ. секр. Стефанъ Григор. **Кнорозъ**, прав., гор. уч., Пушкаревичевъ пер., д. Козловской; н. ч. Ал-ндръ Ал-ндр. **Черкасовъ**, прав., дом. обр., за Быховской заст. д. Самонова; губ. секр. Вас. Мих. **Чигирь**, прав., гор. уч., Успенскій пер., д. Я. Горянина; губ. секр. Владим. Ѳомичъ **Бернацкій**, прав., уѣзд. уч., Кузнецкій пер., д. Полика; губ. секр. Ив. Семен. **Вольвачъ**, прав., гор. уч., Ильинская, д. Вольвача; н. ч. Викт. Ѳомичъ **Баранцевичъ**, прав., ун., Быховская, д. Подлобко; архиваріусъ—губ. секр. Вас. Франц. **Пасквичъ**, прав., дом. обр., Ледьковская, с. д.; журналистъ—губ. секр. Ал-сѣй Петр. **Демьянковъ**, прав., дом. обр., Поповка, с. д.

Губернскій Распорядительный Комитетъ.

(Губернаторская пл., каз. домъ).

Предсѣдатель—губернаторъ.

Члены: губернскій предводитель дворянства, управляющій казенною палатою, предсѣдатель губернской земской управы, начальникъ 1-го отдѣленія казенной палаты, городской голова, уѣздный воинскій начальникъ и начальникъ почтово-телеграфной конторы—при обсужденіи дѣлъ, относящихся до военнаго и почтово-телеграфнаго вѣдомствъ.

Дѣлопроизводитель (и. д.)—губ. секр. Кондратій Петр. **Демьянковъ**, прав., учит. сем., Быховская, д. 31; помощникъ—тит. сов. Никита Ив. **Романовскій**, прав., дом. обр., подъ Николаемъ, с. д.

Общее Присутствіе Казенной Палаты.

(Губернаторская площадь, казенный домъ.).

Предсѣдатель—управляющій казенною палатою.

Члены: начальники отдѣленій палаты; представители: отъ городской управы—кол. секр. Илья Афанасьев. **Хозеровъ**, прав., уѣзд. уч., Виленская, с. д.; отъ земства—дв. Петръ-Фелицій Мих. **Войничъ-Сяноженцкій**, р.-кат., технолог. инст. Днѣпровскій пр., гостиница Венеція; отъ акцизнаго вѣдомства—ст. сов. Владим. Владим. **Кишко-Жгерскій**, прав., гимн., Б. Садовая, д. Галиновскаго; члены изъ плательщиковъ дополнительнаго промысловаго налога: дв. Серг. Ильичъ **Казановичъ**, прав., гимн., Костерня, с. д.; купцы: Довидъ Хацк. **Певзнеръ**, іуд., дом. обр., Днѣпровскій пр., д. Берлина; Шевель Изроил. **Іофе**, іуд., уѣзд. уч., Подвальная. д. Ратнера; Гирша Мовш. **Ратнеръ**, іуд., дом. обр., Костерня, д. Вольпина; Хацкель Залм.-Есел. **Наймаркъ**, іуд., дом. обр., Архіерейскій валъ, д. Цетлина.

Губернское по промысловому налогу Присутствіе.

(Губернаторская пл., каз. домъ).

Предсѣдатель—губернаторъ.

Члены: вице-губернаторъ, предсѣдатель окружнаго суда, управляющій казенною палатою, управляющій акцизными сборами, предсѣдатель губернской земской управы, городской голова, прокуроръ окружнаго суда; члены-плательщики дополнительнаго промысловаго налога: провиз. Антонъ Петр. **Зелинскій**, р.-кат., восп. въ гимн., Зеленая, д. Плеевской; Ал-сѣй Ал-ндр. **Бочковъ**, прав., Маковецкій пер., с. д.; дѣлопроизводители: по прямому налогу—губ. секр Антонъ Ал-ндр. **Ивановъ**, прав., кад. корп., Дворянская, д. Мироненко; по дополн. налогу—надв. сов. Мих. Ив. **Шелютто**, прав., дух. ак., М. Садовая, д. Каптелева.

Губернское по квартирному налогу Присутствіе.

(Губернаторская пл., каз. домъ).

Предсѣдатель управляющій казенною палатою.

Члены по назначенію: начальники отдѣленій казенной палаты; по выборамъ: ст. сов. Іосифъ Антон. **Семковскій**, прав., мед. хир. ак., Б. Садовая, с. д.; ст. сов Вас. Нилов. **Банинъ**, прав., Гатч. инст., Офицерская, с. д.

Губернское Акцизное Управленіе.

(Большая Садовая, д. 35).

Управлающій акц. сбор.—д. ст. сов. Викторъ Эдмунд. **фонъ Миквицъ**, ев.-лют., ун., Б. Садовая, 35; старшіе ревизоры: ст. сов. Владим. Владим. **Кишко-Жгерскій**, прав., восп. въ ун., Днѣпровскій пр., д. Якубсона; ст. сов. Никол. Григор. **Орловъ**, прав., ун., Пищиковъ пер., д. Гинзбурга; младшій ревизоръ —надв. сов. Григ. Никол. **Герстфельдъ**, прав., гимн., Офицерская, д. Сумовскаго; старшій техникъ — кол. сов. Стефанъ Андр. **Кадеръ**, ев.-реф., инж. уч., Парижская гостинница; секретари: тит. сов. Серг. Стефан. **Жданъ-Пушкинъ**, прав., ун., Ледьковская, с. д.; губ. секр. Конст. Андр. **Кадкинъ**, прав., уч. сем., Глѣбо-Борисовская, с. д.; помощники секретаря: губ. секр.

Никол. Григ. **Мусоринъ**, прав., гор. уч., 3-й Ледьковскій пер., с. д.; кол. ас. Владим. Осип. **Стосуй**, прав., восп. въ гимн., Дарагановъ пер., д. Бобылева; надв. сов. Петръ Яковл. **Васильевъ**, прав., дом. обр., Воскресенскій пер., с. д.; бухгалтеры: надв. сов. Терентій Антон. **Шафранскій**, прав., ун., Дарагановъ пер., д. Курекъ; над. сов. Викт. Роберт. **Гентцельтъ**, ев.-лют., ун., Суворовская, с. д.; губ. секр. Серг. Флегонт. **Ивановъ**, прав., гор. уч. Краснопольскій пер., д. Бурковой; помощники бухгалтера: кол. ас. Ал-сѣй Филип. **Саульскій**, прав., землед. уч., Гвоздовка, с. д.; губ. секр. Ал-ндръ Андр. **Медвѣдевъ**, прав., уѣзд. уч., Набережная Дубровенки, д. Пересвѣтъ-Солтанъ; тит. сов. Иванъ Федор. **Фельдманъ**, ев.-лют., выд. исп. на вольноопред. 3 разр., Ледьковская, д. Горбачевской; н. ч. Андрей Лаврент. **Шерстневъ**, прав., дом. обр., Дебря, д. Жемайдуковыхъ.

Г. К.

Контрольная Палата.

(Днѣпровскій пр., д. Ратнера).

Управляющій—ст. сов. Григ. Никандр. **Тычино**, прав., артил. уч., Зеленая, д. Пушкова.

Старшіе ревизоры: ст. сов. Дмитрій Агаѳіев. **Препелица**, прав., ун., Днѣпровскій пр., д. Эбина; над. сов. Вячесл. Ал-сѣев. **Платуновъ**, прав., IV курса ун., Б. Садовая, Тульская гост.; младшіе ревизоры: кол. сов. Констант. Кирилл. **Рецкій**, прав., дух. уч., Цвѣтовъ пер., д. Руманова; кол. сов. Леонтій Юрьев. **Рутковскій**, прав., землед. уч., Дарагановъ пер., д. Василевскаго, секретарь—тит. сов. Леонидъ Ив. **Ліоренцевичъ**, прав., дух. сем., Быховская, д. Гортынскаго; Помощники ревизора: над. сов. Меѳодій Аким. **Щербовъ**, прав, уѣзд. уч., 1-й Краснопольскій пер., д. Млодика; надв. сов. Ив. Клементьев. **Тихановъ**, прав., конд. шк., Набережная Дубровенки, с. д.; надв. сов. Ив. Ал-ндр. **Бсклемешевъ**, прав., реальн. уч., Днѣпровскій пр., д. Гаврюшко; тит. сов. Илья Всеволодов. **Романовскій**, прав., дух. сем., Днѣпровскій пр., д. Печерина; кол. секр. Вас. Іосифов. **Шевелевъ**, прав., гор. уч., Николаевская, д. Протасевича; кол. секр. Никол. Никол. **Тихонравовъ**, прав., дух. сем., Успенская, д. Попеля; губ. секр. Яковъ Кондратьев. **Авдѣевъ**, прав., гор. уч., Воронцовъ пер., д. Воронцова; журналистъ и архиваріусъ—кол. ас. Ал-сѣй Ал-ндр. **Голушкевичъ**, прав., VI кл. дух. сем., Б. Мѣщанская с. д.; счетные чиновники: кол. ас. Яковъ Семен. **Петровъ**, прав., конд. шк., Пищиковъ пер., д. насл. Гофмана; тит. сов. Ѳедоръ Владим. **Голицинскій**, прав., IV кл. гимн., Офицерская, д. Малевича; тит. сов. Владим. Вас. **Амалицкій**, прав., уѣзд. уч., Карабановская, д. Швемъ; кол секр Владим. Ѳедор. **Ивановъ**, прав., гор. уч., Набережная Дубровенки, д. насл. Ивановыхъ; кол. секр. Евсиг. Ал-сѣев. **Слижиковъ**, прав., гор. уч., Набережная Дубровенки, с. д.; кол. секр. Никол. Вас. **Чернышевъ**, прав., уѣзд. уч., Ледьковская, д. Ботвинника; губ. секр. Владим. Іосиф. **Янчевскій**, прав., город. уч., Офицерская, д. Ханина; губ. секр. Андр. Ив. **Поликарповичъ**, прав., уѣзд. уч., Набережная Дубровенки, д. Васильева; губ. секр. Никол. Павл. **Даниловъ**, прав, гор. уч.; Днѣпровскій пр., д. Эпштейна; губ. секр. Никол. Іосиф. **Раковскій**, прав., дух. сем., Вербовая, д. Протасевича.

М. Н. П.

Дирекція Народныхъ Училищъ.

(Маковецкій пер., д. Маховера).

Директоръ народныхъ училищъ—ст. сов. Семенъ Ал-сѣев. **Лосевъ**, прав., дух. акад., Б. Садовая, д. Гонекмана.

Инспекторы: Могилевскаго уѣзда—ст. сов. Іос. Войцех. **Дубровскій**, прав., учит. сем., Глѣбо Борисовская, соб. д.; Оршанскаго уѣзда—ст. сов. Мих. Ѳедор. **Назарьинъ**, прав., дух. акад., Шушковичевъ пер., д. Сахановича; Рогачевскаго уѣзда—ст. сов., Герас. Вас. **Блешенковъ**, прав., дух. акад., г. Рогачевъ; Гомельскаго уѣзда—ст. сов., Вас. Серг. **Чикидовскій**, прав., истор.-фил. инст., г. Гомель; Мстиславскаго и Чаусскаго уѣздовъ—кол. сов. Іоак. Вас. **Ковалевъ**, прав., уч. сем., г. Мстиславль; Климовичскаго уѣзда—н. ч. Ал-ндръ Иларіон. **Баржицкій**, прав., дух. акад., г. Климовичи; Чериковскаго уѣзда—ст. сов. Антонъ Станисл. **Богдановичъ**, прав., уч. инст. г. Чериковъ; Горецкаго уѣзда—надв. сов. Ив. Давид. **Трасковскій**, прав., уч. инст., г. Горки; Сѣнненскаго уѣзда—ст. сов. Леон. Матв **Бодровъ**, прав., уч инст., г. Сѣнно; Быховскаго уѣзда—тит. сов. Леонидъ Ив. **Сухобоковъ**, прав., дух. сем., г. Быховъ; дѣлопроизводитель—кол. рег. Ив. Петр. **Барановъ**, прав., уч. сем., г. Могилевъ, Ледьковскій пер., д. Якимова.

Губернскій Училищный Совѣтъ.

(Г.г. Могилевъ, Маковецкій пер., д. Маховера 16).

Предсѣдатель—губернскій предводитель дворянства.

Члены: директоръ народныхъ училищъ, вице-губернаторъ, директоръ могилевской мужской гимназіи, епархіальный наблюдатель ц.-прих. школъ, предсѣдатель могилевской уѣздной земской управы, губернскій земскій гласный—Серг. Вас. **Даниловъ**, прав., гимн., им. Тетерино.

М. Т. и Пр.

Губернское по фабричнымъ и горнозаводскимъ дѣламъ Присутствіе.

(Губернаторская пл., зданіе Губернскаго Правленія).

Предсѣдатель —губернаторъ.

Члены по должности: вице-губернаторъ, прокуроръ окружнаго суда, начальникъ губернскаго жандармскаго управленія, старшій фабричный инспекторъ (онъ же непремѣнный членъ) и окружный инспекторъ сѣверо-западнаго горнаго округа.

Члены отъ фабрикантовъ и заводчиковъ: инжен.-технол. Антонъ Игнат. **Стульгинскій**, с. Добрушъ; двор. Мих. Франц. **Мокржицкій**, им. Барань, Оршанскаго уѣзда; куп. Борухъ Меер. **Жислинъ**, г. Могилевъ; куп. Элья Лейб. **Альперовичъ**, гор. Копысь.

Дѣлопроизводитель—кол. секр. Серг. Филипп. **Ивлевъ**, прав., гор. уч., Быховская, д. Полубинскаго.

Фабричная инспекція.

(Быховкая. д. Якубовича).

Старшій фабричный инспекторъ—надв. сов. Левъ Степан. **Плевинскій** (онъ же завѣдывающій 1 фабричнымъ участкомъ), прав., технолог. инст. Быховская, д. Якубовича.

Фабричный инспекторъ 2-го уч. (уѣзды: Гомельскій, Рогачевскій, Быховскій, Чериковскій, Мстиславскій и Климовичскій)—кол. ас. Владим. Вас, **Скрябинъ**, прав., технолог. инст., г. Гомель, уг. Троицкой и Румянцевской ул., д. Домбровскаго.

Вѣд. учр. ИМПЕРАТРИЦЫ МАРІИ.

Губернское Попечительство дѣтскихъ Пріютовъ.

(Губернаторская площ., Канцелярія Губернатора).

Предсѣдадель—губернаторъ.

Почетный членъ—преосвященный **Константинъ**, енископъ Могилевскій и Мстиславскій.

Пожизненные почетные члены: супруга тайн. сов. Марія Ал-ндр. **Дембовецкая**, прав., С.-Петербургъ; супруга тайн. сов. Марія Ив. **Зиновьева**, прав., С.-Петербургъ; вдова ген.-маіора Марія Вас. **Семякина**, прав., С.-Петербургъ; супруга тайн. сов. Екатер. Ив. **Клингенбэргъ**, прав., С.-Петербургъ; ст. сов. Яковъ Вас. **Родіоновъ**, прав., кондукт. шк., г. Могилевъ; супруга ст. сов. Ольга Никол. фонъ-**Гагманъ**, прав., С.-Петербургъ; супруга ген.-маіора баронесса Марія Ив. **Нолькенъ**, прав., С.-Петербургъ; отставн. ген.-маіоръ бар. Карлъ Станисл. **Нолькенъ**, ев.-лют., акад. ген. штаба, С.-Петербургъ; двор. Владисл. Мельхіоров. **Оржельскій**, р.-кат., воен. уч., Дарагановъ. пер., д. Курекъ.

Дѣйствительные члены: губернскій предводитель дворянства, вице-губернаторъ, директоръ народныхъ училищъ, предсѣдатель губернской земской управы, городской голова, попечительница Могилевскаго Николаевскаго дѣтскаго пріюта, директоръ Могилевскаго Николаевскаго дѣтскаго пріюта.

Почетные члены: кол. сов. Ив. Густанов. **Гренгагенъ**, ев.-лют., политех. уч., ст. Ново-Вилейскъ, Л.-Р. ж д.; кол. сов. Фаддей Ив. **Жабко-Патаповичъ**, р.-кат., восп. въ реальн. уч, г. Кіевъ, Меринговская № 7; тит. сов. Ал-ндръ Вольдемар. **Доріа-Дерналовичъ**, р.-кат., реальн уч. м. Чечерскъ; губ. секр. Мих. Цезар. **Рудницкій-Сипайло**, р.-кат., гор. уч., г. Орша; надв. сов. Эдм. Цезар. **Доріа-Дерналовичъ**, р.-кат., 7 кл. гимн., им. Плюсище, Рогачевскаго у.; ст. сов., Ал ндръ Ал-ндр. **Рейнгольдтъ**, прав., юнк. уч., г. Тобольскъ; тит. сов. Никол. Ив. **Казанскій**, прав., гимн., Б.-Садовая, д. Фрейдсона; тит. сов. Антонъ Альфонс. **Забожинскій-Комаръ**, р.-кат., политехн. уч., фольв. Забычанье; кол. секр. Владим. Ив. **Бритовъ-Кожемяковъ**, прав., уѣзд. уч., г. Орша; кол. ас. Павелъ Юльев. **Кроль**, іуд., унив., г. Кіевъ, Прорѣзная, 21; губ. секр. Іосафъ Ильичъ **Хрущевъ**, прав., технич. уч., г. Рогачевъ; кол. ас. Плат. Владим. **Цѣхановецкій**, р.-кат, унив., им. Костюковичи; лич. поч. гражд. Георгій Конст. **Сапожковъ**, старообр., акад. коммер.

наукъ, пос. Клинцы, Черниговской губ.; губ. секр. Вас. Саввичъ **Дрибинцевъ**, старообр., реальн. уч., им. Дуравичи, Рогачевскаго у.; кол. рег. Никол. Ив. **Барановскій**, прав., дом. обр., м. Костюковичи; кол. сов. Никол. Іосиф. **Чумариковъ**, прав., реальн. уч., г. Кіевъ; кол. рег. баронъ Артуръ Ричард. фонъ-**Фитингофъ Шель**, р.-кат., 4 кл. реальн. уч., почт. ст. Христополье. надв. сов. Игнат. Іосиф. **Почебутъ**, прав., учит. сем., Дворянская, д. реальн. уч.; кол. рег. Викентій-Адамъ Фаддеев. **Хацкевичъ**, р.-кат. гор. уч., г. Гомель; кол. сов. Петръ Ив. **Кальнинъ**, прав., инст. гражд. инженер., М. Садовая, соб. д.; надв. сов. Владисл. Фаустин. **Щербинскій**, р.-кат., унив., почт. пер., д. Сухаревскаго; ст. сов. Григ. Никандр. **Тычино**, прав., артиллер. воен. уч., Зеленая, д. Пушкова; дѣлопроизводитель—кол. секр. Серг. Филипп. **Ивлевъ**, прав., город. уч., Быховская, д. Полубинскаго.

Николаевскій Дѣтскій Пріютъ.

(М. Садовая, собств. домъ).

Попечительница—супруга д. ст. сов. Евгенія Никол. **Пильцъ**, Губернаторскій домъ.

Помощница — супруга ст. сов. Анна Савв. **Семковская**, прав., гимн., Б. Садовая, с. д.

Директоръ—д. ст. сов. Вас. Антон **Судзиловскій**, прав., уѣзд. уч., Стошевъ пер., с. д.

Смотрительница—двор. Вѣра Григор. **Андреева**, прав., гимн., М. Садовая, д. дѣтскаго пріюта; священникъ пріютской церкви — Стефанъ Ив. **Сорокольтовъ**, прав., дух. сем., Жандармская, д. Крижановской; церковный староста—ст. сов. Григорій Никандр. **Тычино**, прав., артил. воен. уч., Зеленая, д. Пушкова; учительница грамоты—дочь крест. Вѣра Кирилл. **Комаровская**, прав., гимн., М. Садовая, д. дѣтскаго пріюта; учитель пѣнія — губ. секр. Серг. Конст. **Ромушкевичъ**, прав., гор. уч.; врачъ—надв. сов. Владисл. Фаустин. **Щербинскій**, р.-кат., ун.

Р. О. Кр. Кр.

Могилевское мѣстное управленіе Р. О. Краснаго Креста.

(Ледьковская ул., д. № 15).

Предсѣдатель—губернаторъ.

Товарищъ предсѣдателя—д. ст. сов. Валер. Виктор. **Виндингъ**, прав., унив., Б. Садовая, д. Сяноженцкаго.

Члены: попечительница Могилевской общины сестеръ милосердія; д. ст. сов. Ив. Кузьм. **Михалевичъ**, прав., унив., Днѣпровскій пр., д. Тимошенко; д. ст. сов. Витольдъ Іосиф. **Поповскій**, (онъ же казначей) прав., унив., Б. Садовая, д. Сяноженцкаго; д. ст. сов. Вас. Ѳедор. **Полубинскій**, (онъ же завѣд. дѣлопроизвод.) прав., уѣзд. уч., Ледьковская, д. 15; д. ст. сов. Ив. Владим. **Свирѣлинъ**, прав., истор.-филол. инст., Б. Садовая, д. 41; ст. сов. Іос. Ант. **Семковскій**, прав., мед.-хирург. акад., Б. Садовая, д. 50; ст. сов. Ѳедоръ Яковл. **Хоментовскій**, прав., унив., Днѣпровскій пр., д. дворянства.

Правительственныя и общественныя учрежденія и установленія въ губ. г. Могилевѣ.

М. В. Д.

Городская Дума.

(Губернаторская пл., городской домъ).

Предсѣдатель—городской голова.

Гласные: губ. секр. Ив. Ив. **Акуло**, прав., ун., Успенская, с. д.; кол. сов. Павелъ Максим. **Бако**, прав., унив., Суворовская, д. Граната; прис. пов. Конст. Вас. **Баниновъ**, прав., ун., Б. Садовая, с. д.; отст. кап. Юліанъ Юльев. **Бехли**, прав., воен. уч., Б. Садовая, д. Венцлановича; мѣщ. Мих. Ал-сѣев. **Бондаревъ**, прав., дом. обр., на Болоньи, с. д.; ст. сов. Вас. Савв. **Бочковъ**, прав., ун., Маковецкій пер., с. д.; двор. Петръ Антон. **Бурый**, прав., дом. обр., Симоновъ пер., с. д.; мѣщ. Ив. Герасим. **Бѣляй**, прав., дом. обр., Успенская, с. д.; прис. пов. Илья Ефим. **Видоровичъ**, іуд., ун., Б. Садовая, с. д.; двор. Мих. Юліан. **Галиновскій**, р.-кат., ун., М Садовая, с. д.; кол. секр. Ал-ндръ Гаврил. **Громыко**, прав., дом. обр., Жандармская, с. д.; ст. сов. Сем. Вас. **Далецкій**, прав., фельд. шк., Ледьковская, с. д.; кол. ас. Евг. Семен. **Еноховичъ**, прав., ун., Жандармская, с. д.; провизоръ Іосифъ Марк. **Іогихесъ**, іуд., ун., Днѣпровскій пр., д Каптелева; надв. сов. Петръ Ив. **Кальнинъ**, прав., инст. гр. инж., М. Садовая, с. д.; пот. поч. гр. Никол. Потап **Каптелевъ**, прав., дом. обр., Днѣпровскій пр., с. д.; мѣщ. Георгій Семен. **Лабковскій**, прав., гор. уч., Зеленая, с. д.; пот. поч. гр. Гирша Шмуйл. **Ландау**, іуд., дом. обр., Днѣпровскій пр., с. д.; кол. ас. Мих. Моис **Маковецкій**, прав., дух. сем., М. Садовая, д. Горгынскихъ; надв. сов. Ал-сѣй Ал-ндр. **Марченко**, прав., уѣзд. уч., Дубровенка, с. д.; тит. сов. Ив. Ив. **Марченко**, прав., конд. шк., Ново-Базарная, с. д.; ст.; сов. Мих. Яковл **Мироненко**, прав., инст. гр. инж., Дворянская, с. д.; мѣщ. Ив. Семен. **Огурокъ**, прав., дом обр., Быховская, с. д.; надв. сов. Никол. Мих. **Полубинскій**, прав., дом обр., Быховская, с. д.; отст. подпол. Ив. Матв. **Поцѣлуевъ**, прав., юнк. уч., Быховская, с. д.; мѣщ. Сем. Ѳомичъ **Рыкъ**, прав., дом. обр., подъ Николаемъ, с. д.; ст. сов. Вас. Іерофеев. **Саульскій**, прав., дух. ак., Днѣпровскій пр., с. д.; д. ст. сов. Никол. Филипп. **Саульскій**, прав., ун., Гвоздовская, с. д.; д. ст. сов. Ив. Владим. **Свирѣлинъ**, прав., ист.-ф. инст., Б Садовая, зданіе муж. гимн.; д. ст. сов. Вас. Антон. **Судзиловскій**, прав., уѣзд уч., Стошевъ пер., с д.; надв. сов. Мих. Ал-сѣев **Феофиловъ**, прав., тех уч. мор. вѣд., Дубровенка, д. Пересвѣтъ-Солтана; кол. секр. Илья Афан. **Хозеровъ**, прав., уѣзд. уч., Виленская, с. д.; мѣщ. Никита Пантелейм. **Холодило**, прав., дом. обр., Дубровенка, с. д.; мѣщ. Парф. Вас **Чернякъ**, прав., дом. обр., Черниговская, с. д.; тит. сов. Яковъ Никол. **Юревичъ**, прав., уѣзд. уч., Успенская, с. д.; кол. ас. Никол Павл. **Яцутинъ**, прав., воен. мед. ак., Бѣлоградская, с. д.; лич. поч. гр. Ив. Федор. **Ѳомиченко**, прав., дом. обр., Днѣпровскій пр., д. Шика быв. Чоловскихъ; тит. сов. Серг. Степ. **Жданъ-Пушкинъ**, прав., ун., Ледьковская, с. д.; тит. сов. Дмитр. Самуил. **Рудковъ**, прав., дух. уч., Бутомовъ пер., с. д.; ст. сов. Мих. Георг. **Яковенко**, прав., унив., Цвѣтовъ пер., с. д.

Городская Управа.

(Губернаторская пл., каз. домъ).

Городской голова—ст. сов. Іос. Антон. **Семковскій**, прав., мед.-хирург. акад., Б. Садовая, соб. д.

члены управы: (заступающій мѣсто городского головы) надв. сов. Мих. Ал-сѣев. **Феофиловъ**, прав., техн. уч. морск. вѣд., Дубровенка, д. Пересвѣтъ-Солтана; губ. секр Ив. Ив. **Акуло**, прав., унив., Успенская, соб. д.; кол. секр. Илья Афан. **Хозеровъ**, прав., уѣзд. уч., Виленская, соб. д.; секретарь—кол. ас. Мих. Моис. **Маковецкій**, прав., дух. сем., М. Садовая, д. Гортынскихъ; бухгалтеръ—двор. Мих. Конст. **Венкневичъ-Зубъ**, р.-кат., уѣзд. уч., Успенская, д. Михаловскаго; кассиръ—двор., Петръ Антон. **Бурый**, прав., дом. обр. Симоновъ пер., с. д.; столоначальники: кол. секр. Ал-сѣй Ефим. **Кузьминъ**, прав., конд. шк., Покровская, д. насл Щербакова; н. ч. Клем. Ильичъ **Драпинъ**, прав., дом. обр., Дарагановскій сп., соб. д.; губ. секр. Ив. Семен. **Пригородскій**, прав., дом. обр, Крутой пер., д. Невѣровской; тит. сов. Никол. Федор. **Войновскій**, прав., дом. обр, Днѣпровскій пр., соб. д; завѣд. дѣлопр., оцѣн. стола—кол секр. Макс. Конон. **Москальцовъ**, прав., гор. уч., Вербовая, соб. д.; регистраторъ—н. ч. Фаддѣй Констант. **Нагловскій**, р.-кат., дом. обр., Краснопольскій пер., д. Аврушкиной.

При городскомъ общественномъ управленіи состоятъ: архитекторъ —инж. Борисъ Ал-сѣев. **Григорьевъ**,прав., инст. гр. инж., Б. Садовая, д. Гофманъ; землемѣръ—кол. секр. Андр. Адам. **Кошко**, прав., конд. шк., Днѣпровскій пр., д. Очкина; санитарный врачъ—кол. сов. Конст. Юліан. **Коноповичъ**, р.-кат., унив, Б. Садовая, д. Шмерлинга; ветеринарные врачи: Ал-ндръ Ал-ндр. **Случановскій**, р.-кат., ветер. инст., Б. Садовая, д. Сухаревскаго; н. ч. Сигизм. Станисл. **Рогинскій**, р.-кат, вет. инст., за заставн. городск. домомъ.

Городская пожарая команда

(Пожарный пер.).

Брандмейстеръ—прапорщ. запаса артил. Владисл. Матв. **Ауэрбахъ**, р.-кат., курсы пожарн. техн., зданіе пожарн. ком.; помощникъ—зауряднъ прапорщ, Конст. Мартин. **Депперъ**, дом. обр., зданіе пожарн. ком.

Электрическая станція.

Завѣдующій—инж.-электр. Вацлавъ Антон. **Павловскій**, р.-кат., полит. инст., Б. Садовая, д. 44; помощникъ—инжен. Ив. Меркур. **Булахъ**, прав., полит.-инст., Днѣпровскій пр., д. Глазко; бухгалтеръ—мѣщ. Ив. Федор. **Ткаченко**, прав., счет. курсы, Пречистенская, д. Шведовой.

Станція городской к. ж. дороги.

(Днѣпровскій пр., городской домъ).

Завѣдующій—Никол. Григор. **Бутомо**, прав., дом. обр. Днѣпров. пр., д. Радовской.

Мѣщанское Управленіе.

(Губернаторская площ. д. Городской Управы).

Мѣщанскій староста—мѣщ. Георгій Сем. **Лабковскій**, прав., гор. уч., Зеленая, с. д.

Городское Полицейское Управленіе.

(Б. Садовая, домъ Сяноженцкаго).

Полиціймейстеръ—ротм. Георгій Ив. **Соколовъ**, прав., кавал. юнк. уч., Б. Садовая, д. Сяноженцкаго; помощникъ полиціймейстера—кол. ас. Леонидъ Ѳомичъ **Попэйко**, прав., восп. въ дух. семин. Б. Садовая, д. Сяноженцкаго; секретарь—губ. секр. Ант. Ал-ндр. **Таквель**, прав., уѣзд. уч., 1-й Николаевскій пер., д. Мокраго; пристава: 1-й части—кол. секр. Борисъ Мих. **Бокастовъ**, прав, прогимн., Пожарный пер, д. Стаховскаго; 2-й части—губ. секр. Антонъ Іосиф. **Осмоловскій**, прав., уѣзд. уч., Быховская, д. Злебовой; 3-й части—тит. сов. Павелъ Федот. **Станиславскій**, прав,, город. уч., Старо-Черниговская, д. Кагана; помощники приставовъ: кол. рег. Сергѣй Антон. **Наумовъ**, прав.; кол. рег. Вас. Андреев. **Каминскій**, прав., гор. уч., Дараганова пер, д. Шкляревича; кол. рег. Дмитр. Вас. **Бордзиловскій**, прав, гор. уч., н. ч. Борисъ Вас. **Паракинъ**, прав., дом. обр., Лѣво-Завальская, д. Рассовскаго; н. ч. ПарФир. Савельев. **Цвѣтковъ**, прав., дом. обр, Старо-Черниговская, д. Львовскаго; кол. рег. Ал-ндръ Степ. **Шайтуро**, прав, уѣзд. уч, 2-й Крутой пер., д. Щербо; губ. секр. Вас. Парфен. **Мясниковъ**, прав., уѣзд. уч., 1-я Лагерная, д. Лобяка; кол. рег. Евг. Филип. **Ивлевъ**, прав., город. уч., Кресто-Воздвиженскій пер., д. Осиповой.

Сыскное отдѣленіе.

(М. Садовая, д. Павловой).

Начальникъ—кол. секр. Стеф. Парфен. **Позняковъ**, прав., уѣзд. уч., Инженерная, д. Черниловскаго-Сокола; полицейскіе надзиратели: н. ч. Ив. Аким. **Верховъ**, прав., дом. обр., Струшня, с. д.; кол. рег. Дмитрій **Гумакъ**, прав.; кол. рег. Ал-ндръ Георг. **Чернявскій**, прав., гор. уч., Старо-Черниговская, д. Львовскаго.

Отдѣленіе Московско-Рижскаго жандарм. полиц, управленія жел. дорогъ.

Начальникъ управленія—ротмистръ Борисъ Никол. **Кожинъ**, прав., техн. уч. морск. вѣд. и юнк. уч., ст. Могилевъ, каз. домъ.

Административно-врачебная часть.

Городовой врачъ—(и. д.) Леонидъ Ив. **Лепешинскій**, прав., унив., Днѣпровскій пр, д. Ремеза. Пунктовой ветеринарный врачъ — кол. сов. Мих. Ипполит. **Далматскій**, еванг.-лют., ветерн. инст., Днѣпровскій пр., д. Саковичевой.

Почтово-телеграфная Контора.

(Большая Садовая).

Начальникъ — ст. сов. Никол. Ильичъ **Блиновъ**, прав., уѣзд. уч., зданіе конторы; помощникъ—надв. сов. Никол. Георг **Козловскій**, прав., дом. обр., зданіе конторы; почтово-телеграфные чиновники: I разряда—надв.

сов. Ив. Ив. **Львовскій**, прав. 5 кл. дух. сем., зд. конторы; II разряда: тит. сов. Петръ Ильичъ **Павловъ**, прав., дом. обр.; кол. асс. Ант. Осип. **Рябовъ**, прав., дом. обр., Почтовая, д. Косуновичъ; III разряда: кол. сов. Мих. Ѳедор. **Ананичъ**, прав., уѣзд. уч., Ново-Базарная, д. Уласевичъ; тит. сов. Ал-ндръ Илларіон **Липовскій**, прав., уѣзд. уч., зданіе конторы; кол. асс. Конст. Вильгельм. **Цунфтъ** (онъ-же Цумфтъ), прав., уѣзд. уч., 2 Кузнецкій пер., д. Абрамовича; кол. ас Тихонъ Адам. **Вишневскій**, прав., уѣзд. уч., лѣвое Завалье, д. Бабицкой; кол. асс. Георгій Ал ндр. **Зубовичъ**, прав., дом. обр., Виленская, д. А. Зубовичъ; кол секр. Дмитр. Степ. **Баньковскій**, прав., дом. обр., Гвоздовка, д. Маевской; IV. разряда: тит сов. Вас. Григ. **Хондого**, прав., уѣзд уч. Б. Мѣщанская, д. Хорошавко; кол. ас. Порфир. Сем. **Семеновъ**, прав., уѣзд уч., Царевъ пер., д. Воробьева; кол. секр. Ив. Ефим. **Демьяновъ**, прав., город. уч., Дебря, д. Свнакосовыхъ; кол секр. Илья Ив. **Соленикъ**, прав., гор. уч., Садовскій пер., с. д.; губ. секр. Антонъ Семен. **Серафимовъ** прав., уѣзд. уч., Поповка д. Наймарка; губ. секр. Захарій Іосиф. **Крупенинъ**, прав., уѣзд уч., Дарагановъ пер., д. Бобылева; кол ас. Феокт. Петр. **Литвиновскій**, прав., уѣзд. уч., Симоновъ пер., д. Козлова; губ секр. Ив. Яковл. **Матвѣевъ**, прав., реальн. уч., Садовскій пер., д. Покуто; кол. секр. Георгій Моисеев. **Печеринъ**, прав., дом., обр., 1-й Краснопольскій пер., с. д.; кол секр. Сем. Степ. **Сергучевъ**, прав., дом. обр., Ледьковская, д. Емельянова; губ. секр. Яковъ Евтих. **Синицынъ**, прав., уѣзд. уч., Садовскій пер., д. 10; губ секр Владим. Констант. **Левковичъ**, прав., гор. уч., Дебря, д. Лохтаревой; младшій механикъ низшаго оклада Конст. Мих. **Пантелеенко**, прав., дом. обр., Ново-Черниговская, д. 18.

Телефонная сѣть.

Завѣдывающій, младшій механикъ — кол. секр. Ив. Виктор. **Терентьевъ**, прав., уѣзд. уч., Зданіе конторы.

В. П. И.

Духовная семинарія.

(В. Садовая ул. с. д.).

Ректоръ—прот. Никол. Андр. **Зефировъ**, прав., дух. ак., Б. Садовая, зд. дух. сем.; инспекторъ — ст. сов. Осод. Вас. **Преображенскій**, прав., дух. ак., Б. Садовая, зд. дух. сем.; помощ. инспектора: н. ч. Павелъ Андр. **Жадинъ**, прав., дух. ак., Б. Садовая, дух. сем; н. ч. Петръ Евтихіев. **Подольскій**, прав., дух. ак., Б. Садовая, зд дух. сем.; преподаватели: кол. сов Леонидъ Ив. **Брилліантовъ**, прав., дух. ак., Дворянская, д. Чарной; н. ч. Григорій Вас. **Рождественскій**, прав., дух ак., Быховская, д Людковской; свящ. Павелъ Никанор. **Подвысоцкій** прав., дух. ак., Жандармская, д. Поплавскаго; ст. сов. Ал-сѣй Ал-ндр. **Скворцовъ**, прав., дух. ак., Днѣпровскій пр. д. Якубсона; кол. сов. Анатолій Игнат. **Малевичъ**, прав., дух. ак., Офицерская, с. д.; ст. сов. Георгій Вас. **Прокливитантовъ**, прав., дух. ак., Днѣпровскій пр., гост. Россія; ст. сов. Август. Ив. **Адольфъ**, прав., дух. ак., уг Жандармской и Новобазарной, с. д; ст. сов. Ив. Мих. **Петропавловскій**, прав., дух. ак., М. Садовая, с. д; ст. сов. Никиф. Никол. **Четыркинъ** (онъ же надзирающій за

квартирными воспитанниками), прав., дух. ак., Быховская д. Чистяковыхъ; н. ч. Никол. Никол. **Тыминскій**, прав., ун., им. Межегорье, Мог. у.; Петръ Вас. **Тарховъ**; Евген. Владим. **Ржецкій**; н. ч. Вас. Георг. **Шляпниковъ**, прав., синод. уч., церк. пѣнія, Б. Садовая, д. Зильбермана; духовникъ семин. —свящ. Павелъ Панкрат. **Охотскій**, прав., дух. сем., Старо-Черниговская, д. Рыка; экономъ —свящ. Іоаннъ Мих. **Высоцкій**, прав., дух. сем., Б. Садовая, зд. дух. сем.; врачъ онъ же и преподаватель—кол. сов. Ив. Евеим. **Фліондро**, прав, ун., Днѣпровскій пр., д. Бочковой; учитель гимнастики—подп. Вас. Констант. **Анофріевъ**, прав., воен. уч.; дантистъ—Мих Ив. **Зандбергъ**, прав., дом. обр., Днѣпровскій пр., д. Зильбермана; фельдшеръ—н. ч. Тимоѳ. Григор. **Шестаковъ**, прав., дом. обр., Дворянская, сем. больница.

Образцовая церковно-приходская школа при духовной семинаріи.

Завѣдывающій—прт. Никол. Андр. **Зефировъ**.

Законоучитель—(и. об.) свящ. Іоаннъ Мих. **Высоцкій**.

Учитель—дьяконъ Петръ Георг. **Щербовъ**, дух. сем., Днѣпровскій пр., д. Бочковой.

Женское училище духовнаго вѣдомства.

(Быховская, д. епархіальнаго вѣд.).

Начальница—вдова ст. сов. Елисав. Ив. **Моргулецъ**, прав., Царско-Сельск. уч. дух. вѣд., зданіе уч.

Инспекторъ классовъ онъ же и преподаватель—кол. сов. Никол. Іустин. **Шелепинъ**, прав., дух. акад., Борисо-Глѣбская, д. Глыбовскаго.

Законоучитель—прот. Іоаннъ Конст. **Мигай**, дух. акад., Лютеранскій пер., д. кафедральнаго собора.

Преподаватели: ст. сов. Никол. Сильв. **Довгялло**, прав., дух. акад., 1-й Краснопольскій пер., соб. д.; надв. сов. Никол. Азарьев., **Гамолко**, прав., дух. акад., Бѣлоградская, д. Биневичъ; надв. сов., Ѳедоръ Семен. **Ліоренцевичъ**, прав, дух. сем. Быховская, зданіе мужск. дух. уч; дочь ст. сов. Марія Конст. **Чоловкая**, прав. женск. гимн., Цвѣтовъ пер д. Якубсона; вдова д. ст. сов. Вѣра Никол. **Никольская**, прав., сир. инст. и дух. сем., Бѣлоградская, д. Каца; учитель чистописанія (онъ же смотр. учил. дома, свящ. учил. дом. церкви, секретарь правленія и дѣлопроизвод. хозяйств. комитета учил.) Мих. Ив. **Стратоновичъ**, прав., дух. сем., Быховская, здан. учил.; врачъ училища—ст. сов. Феодоръ Феодор. **Сущинскій**, прав., унив., М. Садовая, д. Аверьяновой; почетн. блюститель по хозяйств. части—д. ст. сов. Владим. Ал-ндр. **Розановъ**, прав., земл. и лѣсн. акад., гор. Красноярскъ; учитель садоводства и огородн.—Лукьянъ **Радомскій**, прав., шк. садовод, дача Семковскаго противъ вокзала; учитель пѣнія—Вас. Георг. **Шляпниковъ**, прав., синод. уч., Б. Садовая, д. Гинзбурга; учительницы: рукодѣлія—дѣв. Анна Франц. **Мазеринская**, прав., шк. рукодѣлія; дѣв. Ал-ндра Петр. **Митерова**, прав., курсы рукодѣлія, зд. уч; музыки—вдова свящ. Ал-ндра Петр **Погарецъ**, прав., гимн., дѣв. Юлія Григор. **Маскюкова**, прав., гимн. Софія Григор. **Харевичъ**, прав., консерват; воспитательницы: дочь свящ. Елена Григ. **Александровская**, дух. уч., зд. уч.; дочь свящ. Неонила Ал-ндр. **Ва-**

лійская, прав., дух. уч., зд. уч.; дочь свящ. Анаст. Матв. **Гинко**, прав., гимн., зд. уч.; дочь діак. Ольга Степан. **Леплинская**, прав., дух. уч., зд. уч.; вдова кол. секр. Анна Георг. **Морозова** прав., дух. уч., зд. уч.; дочь свящ. Неонила Илларіон. **Петрашень,** прав., инст., зд. уч.; помощницы воспитательницъ: дочь свящ. Вѣра Мих. **Короткая**, прав., дух. уч., зд уч.; дочь свящ. Леонида Вас. **Сущинская**, прав., дух. уч., зд. уч.; дочь свящ. Вѣра Дмитр. **Россовская**, прав., дух. уч., зд. уч.; наставница по хозяйственной части дочь свящ. Іустинія Семен. **Данилевичъ** прав., дух. уч., зд. уч.; лазаретная надзирательница вдова свящ. Надежда Савв. **Кутневичъ,** прав., дух уч; зд. уч.; завѣдывающая бѣльемъ—дочь свящ. Елена Антон. **Данилевичъ**, прав., дух. уч., зд. уч.

Образцовая церковно-приходская школа при училищѣ.

Законоучитель—свящ. Петръ Львов. **Бруевичъ**, дух. семин. Московское предм., д. Троицкой церкви; учительница—дочь свящ. Лидія Ал-ндр. **Рамзевичъ**, прав., дух. уч., зд уч.

Православные приходы.

г. Могилевъ.

Каѳедральный Іосифовскій Соборъ. Настоятель—прот. Іоаннъ Конст. **Мигай**, дух. акад., Лютеранскій пер., д. собора; ключарь собора—свящ. Игнатій Ѳом. **Сченсновичъ**, дух сем. Лютеранскій пер., д. собора; свящ. Тихонъ Вас. **Козловскій**, дух. сем., Лютеранскій пер., д. собора; свящ. Алексій Павл. **Архангельскій**, прав., дух. сем., Днѣпровскій пр., д. собора; свящ. (на вакансіи діакона) —Іоаннъ Іоан. **Жудро**, дух. сем., Днѣпровскій пр., д собора; протодіаконъ Николай Дмитр. **Іонинъ** прав., дух. уч., Днѣпровскій пр., д. собора.

Воскресенская церковь—свящ. Сергій Доримедонтовичъ **Долгополовъ**, прав., дух. сем Днѣпровскій пр., д. Воскресенской ц.

Крестовоздвиженская—прот. Ал-ндръ Іоан. **Зезюлинъ**, прав., дух. сем., Глѣбо-Борисовская, д. Крестовоздвиженской ц.

Успенская—прот. Симеонъ Павл. **Варашкевичъ,** (онъ же благочинный городскихъ церквей), прав., дух сем.; Успенская, д. Успенской ц.

Троицкая—свящ. Петръ Львов **Бруевичъ,** прав., дух. сем., Московское предм., Троицкая, д. Троицкой ц.

Петро-Павловская—1-й свящ. Петръ Іоанн. **Козловскій**, прав., дух. сем.. Садовскій пер., д Морозова; 2-й свящ. Іоаннъ **Страдомскій**, прав., дух. сем.

Вознесенская—свящ. Петръ Евтихіевъ **Доморацкій**, прав., дух. семин., Набережная р. Днѣпра, въ Бернардинскихъ зданіяхъ.

Николаевская—свящ. Мих. Тимоф. **Плещинскій**, прав., дух. сем., Покровская, с. д.

Церкви при заведеніяхъ:

Александро-Невская (губернской больницы)—свящ. Владимиръ Ѳеод. **Крымскій**, прав., дух. сем. Б.—Мѣщанская, д. Эмдина.

Александро-Невская (классической гимназіи)—свящ. Павелъ Никанор. **Подвысоцкій**, прав., дух. акад., Жандармская, д. быв. Левина.

Преображенская (духовной семинаріи)—свящ. Павелъ Папкрат. **Охотскій**, прав., дух. сем.

Рождество-Богородицкая (женскаго училища дух. вѣд.) —свящ. Михаилъ **Стратоновичъ**, прав., дух. сем., Быховская, зданіе жен. дух. уч.

Срѣтенская (мужского дух. училища)—свящ. Ал-ндръ **Лобковскій**, прав., дух сем., Б. Садовая, архіерейскій домъ.

Николаевская (Николаевскаго дѣтскаго пріюта свящ. Стефанъ **Сороколѣтовъ**, прав., дух. сем., Жандармская, д. Корженевскаго.

Николаевская (тюремнаго замка)—свящ. Михаилъ **Казанскій**, прав., дух. сем., Успенская, д. Сапежко.

Монастыри.

Мужскіе: Братскій-Богоявленскій—настоятель—(вакансія).
Спаскій экономъ—іеромонахъ **Іаковъ**, прав., им. зв. уч., г. Могилевъ, Б. Садовая, архіерейское подворье.

Римско-католическое духовенство.

Настоятель успенія пресвятой дѣвы Маріи костела (онъ же Могилево-Горецкій деканъ)—кс. Евгеній **Святополкъ-Мирскій**; викарій Георгій **Шацкій**.

Настоятель фарнаго костела Св.-Казимира—кс. Ал-ндръ **Гедройцъ**.

Евангелическо-лютеранское духовенство.

Пасторъ—Вильгельмъ Антон. **Юнгенсонъ**, унив., Б. Садовая, д. Лютеранской церкви.

М. Ю.

Уѣздные члены Окружнаго Суда.

1 уч.—надв. сов. Андрей Вас. **Поповичъ**, прав., унив., г. Могилевъ; 2 уч.—ст. сов. Конст. Данил. **Губинъ**, прав., унив., г. Могилевъ.

Судебные слѣдователи.

1 уч.—надв. сов. Арведъ Адельберт. **Данкманъ**, ев.-лют., унив., г. Могилевъ; 2 уч.— ст. сов. Никол. Федор. **Стратановичъ**, прав., унив. г. Могилевъ; 3 уч.—н. ч. Павелъ Максим. **Бако**, прав., унив., г. Могилевъ; 4 уч.—кол. ас. Гавріилъ Семен. **Крыловъ**, прав., унив., г. Могилевъ.

Городскіе Судьи.

Губ. г. Могилева: 1-го участка (Днѣпровскій просп., Губернаторская площадь съ прилегающими къ ней садами, пѣшеходный спускъ къ р. Днѣпру, Днѣпровскій спускъ до пересѣченія его съ Мѣщанской ул., Архіерей-

скій валъ, улица Костерня, часть Мѣщанской улицы отъ переселенія ея съ улицей Кастерней до рѣчки Дебри и вся часть города, ограничиваемая названными учицами, площадью и городской чертой, а также часть города, расположенная по лѣвому берегу „Дебри", ограниченная правымъ берегомъ Днѣпра и чертой города)—губ. секр. Леонидъ Антон. **Матусевичъ**, прав., унив., камера—Суворовскій пер., д. Матусевича; 2-го уч. (часть города, расположенная по правому берегу Днѣпра, невошедшая въ составъ перваго участка и ограниченная Днѣпровскимъ проспектомъ и р. Днѣпромъ отъ пункта пересѣченія его шоссейнымъ мостомъ и городской чертой)—тит. сов. Вик. Захар. **Малама**, прав., унив., г. Могилевъ. 3-го участка (часть города, расположенная по лѣвому берегу Днѣпра, Московское предмѣстье (Луполово), шоссейный мостъ и часть города, лежащая по правому берегу Днѣпра, невошедшая въ составъ перваго участка и ограниченная Днѣпровскимъ спускомъ, Архіерейскимъ валомъ, улицей Кастерней, часть Мѣщанской улицы, которая невошла въ составъ перваго участка, и теченіемъ „Дебри" до впаденія ея въ р. Днѣпръ)—тит. сов. Іуст. Георг. **Дидковскій**, прав., город. уч., камера Б. Мѣщанская, д. быв. Лейкина.

Судебные Пристава:

Надв. сов. Іосифъ Григор. **Сиволаповъ**, прав., уѣзд. уч., Набережная р. Днѣпра, с. д.; н. ч. Федоръ Ив. **Керножицкій**, прав., восп. въ земл. уч., подъ Николаемъ, с. д.; кол. секр. Ив. Федор. **Подешвинъ**, прав., гор. уч.; н. ч. Яковъ Яковл. **Васильевъ**, прав., дом. обр., 2 Кузнецкій пер., с. д.

Нотаріусы.

Дв. Никол. Ив. **Казанскій**, прав., восп. въ гимн., Б. Садовая, д. Фрейдсона; ст. сов. Герм. Бас. **Сущинскій**, прав., унив., Днѣпровскій пр., д. Каптелева; тит. сов. Ал-ндръ Павл. **Михайленко**, прав., унив., Б. Садовая, д. Симховича.

Дворянская Опека.

(Могилевскаго, Быховскаго и Чаусскаго уѣздовъ).

(Почтовая ул., д. Магидсона).

Предсѣдатель—уѣздный предводитель дворянства.

Засѣдатели: надв. сов. Ал-сѣй Ал-ндр. **Марченко**, прав., уѣзд. уч., Набережная Дубровенки, с. д.; надв. сов. Владим. Дмитр. **Короленко**, прав., уѣзд. уч., уг. Борисоглѣбской и Бѣлоградской, д. Каца.

Протоколистъ—губ. секр. Петръ Ал-сѣев. **Рославцевъ**, прав., уѣзд. уч., Набережная Дубровенки, д. 113.

Сиротскій Судъ.

(Губернаторская площ., д. Городской Управы).

Предсѣдатель—личн. поч. гражд. Ив. Федор. **Ѳоминченко**, прав., дух. уч., Днѣпровскій пр., д. Шика.

Члены: куп. Ѳедоръ Пахом. **Слукинъ**, прав., дом. обр., Дворянская, д. Этлингеровъ; мѣщ. Ал-сѣй Антон. **Сипайло**, прав., дом. обр., Быховская, с. д.; письмоводитель—кол. рег. Нарцизъ-Петръ Матв. **Запольскій**, р.-кат., 4 кл. гимн., усадьба Антополь, с. д.

Тюрьма.

Начальникъ—тит. сов. Никол. Геннарьев **Палумбо**, прав., восп. въ реальн. уч., Днѣпровскій пр., зд. тюрьмы.

Помощники: IV разряда—кол. рег. Ал-сѣй Федор. **Рафановичъ**, прав., восп. въ дух. сем., Ледьковская, д. Цѣневой; V разряда — кол. рег. Вас. Никол. **Базылевъ**, прав., нар. уч., Кладбищенскій пер., д. Славина.

М. Н. П.

Мужская гимназія.

(Б. Садовая, д. 48/19).

Директоръ—д. ст. сов. Ив. Владим. **Свирѣлинъ**, прав., ист.-фил. инст., Б. Садовая, д. гимназіи.

Инспекторъ—ст. сов. Григ. Ив. **Паливода**, прав., ист.-фил. инст., Б. Садовая, д. гимназіи.

Законоучители: прав. испов. — свящ. Павелъ Никанор. **Подвысоцкій**, прав., дух. акад., Жандармская, д. Лившица; р.-кат. испов.—ксендзъ Антоній Игнатьев. **Кесилисъ**, р.-кат., дух. акад., Дворянская, д. Костела; лютеранскаго исповѣданія—пасторъ Вильгельмъ Карлов. **Юргенсонъ**, лютер., унив., Б. Садовая, д. лютеранской церкви.

Преподаватели: ст. сов. Борисъ Мих. **Архангельскій**, прав., ун., 1-й Краснопольскій пер., д. Печерина; ст. сов. Мих. Петр. **Созоновъ**, прав., ист.-фил. инст., Днѣпровскій пр., д. Леина; н. ч. Юліанъ Никол. **Дрейзинъ**, прав., унив., Дарагановъ пер., д. Василевскаго; кол. сов. Антонъ Петр. **Лучинъ**, прав., ист.-фил. инст., Зеленая, д. Крупецкой; н. ч. Аркадій Яковл. **Шестаковъ**, прав., унив., Николаевская, д. Ляховича; н. ч. Ал-ндръ Ив. **Саратовскій**, прав., унив., 2-й Краснопольскій пер., д. Осиповой; кол. ас. Григ. Мих. **Сакеръ**, прав., унив., Зеленая, д. Шепелевича; надв. сов. Фридр. Фридрих. **Фибихъ**, лют., им. зв. уч. гимназіи по нѣмец. яз., Краснопольскій пер., д. 8; кол. сов. Ал-ндръ Мартын **Розенбергъ**, лют., унив., Дарагановъ пер., д. Бобылева; ст. сов. Бернардъ Ѳедор. **Кленце**, лют., им. зв. уч. гимн. нов. яз., Быховская, д. Ландау, Анна Ал-ндр. **Морозова**, прав., им. зв. уч. франц. яз., Садовскій пер., д. Морозова; н. ч. Мих. Моис. **Родинъ**, прав., уч. техн. рис., Нов-Базарная, д. Коноплевой; н. ч. Герм. Іоанникіев. **Лещенко**, прав., унив., Старо-Черниговская, д. Гинзбурга; н. ч. Поликарпъ Ал-ндр. **Сченсновичъ**, прав., унив., Офицерская, д. Масюковой; н. ч. Серг. Ал-сѣев. **Плетневъ**, прав., унив., Офицерская, д Масюковой; н. ч. Ал-ндръ Ив. **Бѣлинскій**, прав., унив., Днѣпровскій пр., д. Шика.

Письмоводитель—кол. ас. Діонисій Спирид. **Картажовъ**, прав., уч. сем., Б. Садовая, д. гимназіи; помощникъ кл. наставниковъ—кол. секр. Ив. Ермил. **Шуликовъ**, прав., уч. сем., Б. Садовая, д. гимназіи.

Врачъ—кол. сов. Владим. Антон. **Севастьяновъ**, прав., унив., Бутомовъ пер., д. Малюшицкой; окулистъ—ст. сов. Ив. Никол. **Хорцевъ**, прав., мед. ак., Днѣпровскій пр., д Дрейкина; дантистъ—мѣщ. Исаакъ Григ. **Шульманъ**, іуд., им. зв. дантиста, Днѣпровскій пр., д. Бако; учитель пѣнія—н. ч. Семенъ Степан. **Полуяновъ**, прав., им. зв. уч. ц.-прих. шк. и свид. на право преп. пѣнія въ ср. уч. зав.

Александровское реальное училище.

(Уголъ Дворянской и М. Садовой).

Директоръ— ст. сов. Кононъ Конон. **Шороховъ**, прав., унив., М. Садовая, д. 1.

Инспекторъ—(и. об.) надв. сов. Петръ Ал-сѣев. **Ивановъ**, прав., унив., Дворянская, д. 1.

Законоучители: правосл. исповѣд.—свящ. Алексій Павл. **Архангельскій**, прав., дух. сем., Лютеранскій пер., д. соборнаго причта; р.-католич. исп. —ксендзъ Антоній Игнатьев. **Кесилисъ**, р.-кат., дух. ак., Дворянская, д. рим.-кат. костела.

Преподаватели: ст. сов. Осипъ Осип. **Плейеръ**, прав., выд. экз. на зв. уч., уг. Зеленой и Стошевъ пер., с. д.; ст. сов. Никол. Аристарх. **Аристарховъ**, прав., Строг. уч., Почтовая, д. Идельсона; кол. ас. Георгій Осип. **Дубровскій**, прав., унив., Глѣбо-Борисовская, с. д.; пот. поч. гражд. Аркадій Игнат. **Ахраловичъ**, прав., унив., Зеленая, д. Королько; почет. гражд. Андріанъ Ив. **Соколовъ**, прав., унив., Ледьковская, д. Голубева; гражд. Вас. Павл. **Солодкій**, прав., унив., Ледьковская, д. Голубева; гражд. Ал-ндръ Демид. **Мамаевъ**, прав., унив., Днѣпровскій пр. д. Гаврюшко; баронесса Надежда Валеріан. **Розенъ**, прав., гимн., Зеленая, д. Шепелевича; жена кап. Елена Андр. **Бауэръ**, прав., инст., 1-ое Завалье, д. 5; инжен. техн. Никол. Семен. **Далецкій**, прав., инст., Ледьковская, д. Далецкаго; учители: сокольской гимнастики—Францъ Ив. **Станглъ**, р.-кат., дом. обр., Б. Садовая, д. Лютеранской церкви; музыки—Іосифъ Карл. **Эндерсъ**, р.-кат., музык. шк., Днѣпровскій пр.; пѣнія—кол. секр. Андр. Яковл. **Козловъ**, прав., учит. сем., Садовскій пер., д. Закалинскаго; пригот. класса — надв. сов. Ал-ндръ Мих. **Рождественскій**, прав., учит. сем., Дубровенка, д. Симановича; помощн. клас. наставниковъ — надв. сов. Игнат. Осич. **Почебутъ**, прав., учит. сем., Дворянская, д. реальнаго училища.

Врачъ—ст. сов. Ив. Никол. **Хорцевъ**, прав., воен. мед. ак., Днѣпровскій пр., д. Блоха; дантистъ Мих. Ив. **Зандбергъ**, прав., дом. обр., Б. Садовая, д. Зильбермана.

Письмоводитель — кол. секр. Вас. Степ. **Тихоновъ**, прав., уѣзд. уч., Ледьковская, с. д.

Частная женская гимназія С. Л. Залѣсской.

(Б. Садовая, д. Ремеза).

Предсѣдатель педагогическаго совѣта (вр. и. д.)—надв. сов. Петръ Алсѣев. **Ивановъ**, прав , унив., Зеленая, д. Реальн. уч.

Начальница гимназіи—дом. учит. Софія Львовна **Залѣсская**, лют., фре-

бельскіе курсы, зд. гимн.; законоучители: правосл. исп.—свящ. Павелъ **Охотскій**, дух. сем., Старо-Черниговская, д. Рыка; р.-кат. испов.—ксендзъ Антоній **Кесилисъ** дух. акад., костельный дворъ; ев.-лют. испов.—пасторъ Вильг. **Юргенсонъ**, унив., Б.-Садовая, д. Лютеранской церкви; преподаватели: Анна Петр. **Чекалина**, прав., высш. женск. курсы, Б. Садовая, д. Гопикманъ; Надежда Антон. **Юркевичъ**, прав., гимн., Б. Садовая, д. Лютеранской церкви; Полик. Ал-ндр. **Сченсновичъ**, прав., унив. Офицерская, д. Масюкова, Марія Валеріан. **Коркозовичъ**, прав., высш. женск. курсы, Зеленая, д. Шавельской; Анна Вас. **Кумиловская**, прав., инст. Б. Садовая, д. мужск. гимн.; Янина Владисл. **Гавриловичъ**, р.-кат., инст., Инженерная, соб. д.; Ядвига Осип. **Погосская**, р.-кат., гимн., Б.-Садовая, д. Гопикманъ; Елиз. Ив. **Воронецъ**, прав., гимн., Гвоздовка, д. Отригальевой; Анна Петр. **Карльсонъ**, лют., город. уч. и курсы рисов., Днѣпровскій пр., д. Очкина; Вѣра Вас. **Никитина**, прав., жен. гимн. и курсы рукодѣлія, М. Садовая, д. Губаренко; Юліанъ Никол. **Дрейзинъ**, прав., унив., Дараганъ пер.; Марія **Лями**, р.-кат. Лицей для дѣвицъ въ Бордо, Офицерская, д. Ханина; Людм. Никол. **Швогеръ-Летецкая** Патріотич. инст., Днѣпровскій пр., д. Цетлина; Надежда Мих. **Созонова**, прав., жен. гимн., Днѣпровскій пр., д. Лейна; Викт. Влидим. **Станевичъ**, прав., унив., Крутон пер., д. Граната; Анфиса Павл. **Добромыслова**, прав., высш. жен. курсы, Днѣпровскій пр., д. Цетлина; Марія Карл. **Бреля**, лют., лютеран. шк., Гвоздовка, д. Отриганьевой;—Сем. Степан. **Полуяновъ**, прав., регентскіе курсы, Б.-Садовая, д. муж. гимн.; Францъ Ив. **Стангль**, лют., гимназ. курсы, Б. Садовая, д. Лютеранской церки; Божина Ив. **Стангль**, лют., гимн. курсы, Б. Садовая, д. Лютеранской церкви; врачъ и учит. гігіены Ал-ндръ Никол. **Долговъ**, прав., унив., Земская больница.

Частная женская гимназія О. Н. Коссовичъ.

(Б. Садовая, д. Магидсона).

Предсѣдатель педагогическаго совѣта—д. ст. сов. Ив. Владим. **Свирѣлинъ**, прав., ист.-филолог. инст., зданіе Могилев. муж. гимн.

Начальница гимназіи—Ольга Никопов. **Коссовичъ**, прав., жен. гимн., Б. Садовая, д. Магидсона.

Законоучители: прав. исп.—свящ. Павелъ **Охотскій**, прав., дух. сем., Старо-Черниговская, д. Рыка; рим.-кат. испов.—кс. **Кесилисъ**, р.-кат., дух. акад., зданіе костела.

Преподаватели: закона евр. вѣры—Файтель **Михелевскій**, іуд., им. зв. дом. учит., въ помѣщеніи 1-й талмудъ-торы; русскаго языка и словесности—Георгій Вас. **Прокливитантовъ**, прав., дух. ак.; русскаго языка — н. ч. Григ. Вас. **Рождественскій**, прав., дух. акад., Быховская, д. Людковской; исторіи—кол. сов. Леонидъ Ив. **Брилліантовъ**, прав., дух. акад., Почтовый пер., д. Идельсона; математики—нижен.-тех. Никол. Сем. **Далецкій**, прав., технол. инст., Ледьковская, д. Далецкаго; математики и физики—н. ч. Ал-ндръ Владим. **Марченко**, прав., унив., Бѣлоградская, д. Казанской; ариѳметики—губ. секр. Андрей Григ. **Корнѣевъ**, прав., им. зв. учит. уѣзд. уч., Глѣбо-Борисовская, естествовѣдѣнія и физики Анфиса Павл. **Добромыслова**, прав., высш. жен. курсы; географіи и исторіи — Марія Ал-ндр. **Узна**, прав., жен. гимн., около Воскресенскаго кладбища, с. д.;

французскаго языка Елена Андр. **Бауэръ**, прав., жен. гимн., М. Завалье, д. Нефедкина; нѣмецкаго языка—Елена Лаврент. **Малевичъ**, прав., жен. гимн., Офицерскія, с. д.; рисованія—н. ч. Мих. Моисеев. **Родинъ**, прав., Строг. худож. промышл. уч., Инженерная, д. Коноплевой; чистописанія—Никол. Павл. **Бѣлонъ**, прав., Зеленая, д. Гольдштейна; приготовительнаго класса и домоводства—Марія Ал-ндр. **Чебучева**, прав., жен. гимн., Шушкевичевъ пер., с. д.; рукодѣлія — Марія Конст. **Агафонова**, прав., жен. гимн. и курсы рукодѣл.

Надзирательницы: Елена Павл. **Евсѣева**, прав жен. гимн., М. Завалье, д. Внукова; Ольга Виктор. **Горянинъ**, прав., жен. гимн., Пречистенская, с. д.; Надежда Ив. **Осмоловская**, прав., жен. гимн., Краснопольскій пер., д. Брауде; Людмила Ив. **Игнатьева**, прав., жен. гимн., Жирный пер., д. Родкевича; Марія Вас. **Чулицкая**, прав., жен. дух. уч., 2-я Николаевская, д. Бѣевой.

Врачъ—ст. сов. Ив. Никол. **Хорцевъ**, прав., воен. мед. ак., Днѣпровскій пр., д. Блоха.

Частная женская гимназія А. С. Романовской.

(Б. Садовая, д. Симховича).

Содержательница—дочь свящ. Ал-ндра Серг. **Романовская**, прав., высш. жен. курсы, Б. Садовая, д. Симховича;

Законоучители: свящ. Петръ Львов. **Бруевичъ**, прав. дух. сем., Московское предм, д. Троицкой церкви; свящ. Іоаннъ Іоан. **Жудро**, прав., дух. сем., Днѣпровскій пр., д. Каѳедральнаго собора; мѣщ. Лазарь Исаак. Аскинази іуд., уч. инст. гост. Митрополь учители: дв. Никол. Павл. **Бѣланъ**, прав., Строган. уч., Зеленая, д. Гольдштейна; дочь свящ. Ал-ндра Стеф. **Гласко**, прав., гимн., Пищиковъ пер., д. Пищиковой; двор. Нина Ипполит. **Ходалевичъ**, прав., гимн., Струшня, д. Ходалевича; двор. Алиса Ал-ндраа **Прейсфрейндъ**, прот., гимн., уг. Почтовой и Дворянской, д. Идельсона; двор. Марія Конст. **Чоловская**, прав., гимн., Цвѣтовъ пер., д. Якобсона; Анна Петр. **Карльсонъ**, прот., город. учил., Шкловская, д. Очкина; Анна Фрицовна **Мазеринская**, прот., дом. обр., Б. Садовая, д, Зильбермана; мѣщ. Анаст. Ив. **Цыго**, прав., гимн., Цыговъ пер., с. д.

Педагогическіе курсы при 1-мъ городскомъ училищѣ.

(М. Садовая, д. 10).

Завѣдывающій—надв. сов Ал-ндръ Григор. **Луковниковъ**, прав., учит. ист., М. Садовая, д. 10; законоуч.—свящ. Игнатій Ѳомичъ **Сченсновичъ**, прав., дух. сем., Лютеранскій пер., соборный д.; ариѳметики и методики ея и руководитель практич. занятіями курсистовъ по ариѳметикѣ—кол. ас. Яковъ Максим. **Малашенко**, прав., учит. инст. Крутой пер., д. Саратовской; геометріи, методики, рус. яз. и руководитель практич. занятіями курсистовъ по русск. яз.—кол. секр. Тимоѳ, Ив. **Другаченокъ**, прав., учи. инст., Гвоздовка, д. Маевскихъ; педагогики, дидактики и руск. исторіи (вакансія);

русск., славянск. и исторіи русской литературы — кол. секр. Ив. Ив. **Векслеръ**, прав., учит. инст., Ледьковскій пер., д. Пырскаго; чистописанія и методики ея—ст. сов. Димитрій Ив. **Чемодановъ**, прав., Строган. учил., М. Садовая, д. 12; пѣнія и методики ея—діаконъ Косьма Ал-ндр. **Акексѣевъ**, прав., пѣвческ. копеллу, Б. Мѣщанская, д. Стельмаховичъ.

1-е городское училище.

(М. Садовая, д. 10).

Учитель-инспекторъ—над. сов. Ал-ндръ Григ. **Луковниковъ**, прав., учит. инст., М. Садовая, д. 10.

Законоучители: свящ. Игнатій Ѳомичъ **Сченсновичъ**, прав., дух. семин., Лютеранскій пер., соборный д.; ксендзъ Георгій **Шацкій**, р.-кат., дух. сем., Дворянская, д. костела.

Учители: кол. ас. Яковъ Максим. **Малашенко**, прав., учит. инст., Крутой пер., д. Саратовскаго; кол. секр. Тимоѳ. Ив. **Другаченокъ**, прав., учит. инст., Гвоздовка, д. Маевскихъ; кол. секр. Ив. Ив. **Векслеръ**, прав., учит. инст., Ледьковскій пер., д. Пырскаго; графич. искусствъ—ст. сов. Димртрій Ив. **Чемодановъ**, прав., Строган. уч., М. Садовая с. д.; пѣнія—діаконъ Косьма Ал-ндр. **Алексѣевъ**, прав., пѣвч. капел., Б. Мѣщанская, д. Стельмаховичъ; гимнастики—подпор. Викт. Никол. **Фонъ-деръ-Медемъ**, прав., юнк. уч., Б. Завалье, д. Подешвина.

Ремесленное отдѣленіе 1-го городского училища.

(М. Садовая, д. 10).

Завѣдывающій ремеслен. отдѣленіемъ—надв. сов. Ал-ндръ Григ. **Луковниковъ**, прав., учит. инст., М. Садовая, д. 10.

Мастеръ—мѣщ. Николай Григ. **Прохоровъ**, прав., рем. уч., М. Садовая, д. 10.

2-ое четырехклассное городское училище.

(Днѣпровскій пр., д. Рабиновича).

Учитель-инспекторъ—надв. сов. Ив. Данил. **Гнѣдовскій**, прав., учит. инст., Днѣпровскій пр., д. Рабиновича.

Законоучители: прав. исп.—свящ. Петръ **Бруевичъ**, прав., дух. сем., Московск. предмѣстье, д. Троицкой церкви; рим.-кат. исп.—ксендзъ Георгій **Шацкій**, р.-кат., дух. сем., Дворянская, д. рим.-катол. церкви.

Учители: надв. сов. Ив. Ильичъ **Лосковичъ**, прав., учит. инст., Карабановская, д. Терехова; тит. сов. Вас. Варѳолом. **Трусевичъ**, прав. им. зв. учит. уѣзд. уч., Вербовая, с. д.; кол. рег. Андрей Григ. **Карнѣевъ**, прав., им. зв. учит. уѣзд. уч., Глѣбо-Борисовская, д. Лѣсневскихъ; н. ч. Павелъ Ив. **Мирошниченко**, прав., худож. уч., М. Садовая, д. Чемоданова; гимнастики—поруч. Викторъ Никол. **фонъ-Медемъ**, воен. уч., Б. Завалье.

Приходскія училища.

1-е мужское.

Завѣдывающій училищемъ—губ. сек. Георгій Ив. **Лацкевичъ**, прав, уч. сем., Днѣпровскій пр., д. Мазьи.

Законоучитель—свящ. Антоній **Бѣлецкій**, прав., дух. сем.

Учители: кол. рег. Антонъ Петр. **Морозовъ**, прав., уч. сем.; н. ч. Вас. Ив. **Гаврюшко**, прав., пед. курсы.

2-е мужское.

Завѣдывающій училищемъ—губ. секр. Іоанникій Павл. **Лещенко**, прав., уч. сем. Московское пр., Старо-Черниговская, д. Гинзбурга.

Законоучитель—свящ. Іоаннъ **Страдомскій**, прав., дух. сем.

Учители: кол. рег. Стеф. Исак. **Радьковъ**, прав., уч. сем.; кол. рег. Ив. Осип. **Вовченко**, прав., гор. уч.; Елиз. Іоанникіевна **Вовченко**, прав., жен. гимн.

3-е мужское.

Завѣдывающій училищемъ—губ. секр. Конст. Іустин. **Васильевъ**, прав., дом. обр., Набережная Струшни, д. насл. Целицо.

Законоучитель—свящ. Петръ **Козловскій**, прав., дух. сем.

Учитель—кол. рег. Моис. Онуфр. **Онуфріевъ**, прав., уч. сем.

4-е мужское.

Завѣдывающій училищемъ — губ. секр. Даніилъ Тимоѳ. **Братенковъ**, прав., уч. сем. Б. Мѣщанская, д. Лейкина.

Законоучитель—прот. Симеонъ **Варашкевичъ**, прав., дух. сум.

Учители: кол. рег. Іосифъ Андр. **Бычковъ**, прав., дух. сем.; кол. рег. Мих. Карп. **Михаленко**, прав., гор. уч.

5-е мужское.

Завѣдывающій училищемъ — губ. секр. Андр. Емельян. **Лисицынъ**, прав., уч. сем., Набережная Дубровенки, д. Соркина.

Законоучитель—прот. Ал-ндръ **Зеэюлинъ**, прав., дух. сем.

Учители: кол. рег. Павелъ Варѳолом. **Трусевичъ**, прав., уѣзд. уч.; н. ч. Ал-ндръ Герасим. **Хомяковъ**, прав., гор. уч.

6-е мужское.

Завѣдывающій училищемъ — губ. секр. Ѳеодосій Трофим. **Бордоновъ**, прав., уч. сем., Быховская, д. Ѳедоровой.

Законоучитель—свящ. Петръ **Бруевичъ**, прав., дух. сем.

Учители: Нина Ив. **Гнѣдовская**, прав., жен. гимн.; н. ч. Ив. Ив. **Леликъ**, прав., восп. въ дух. сем.

7-е мужское.

Завѣдывающій училищемъ — кол. рег. Стеф. Нестор. **Дробышевскій**, прав., уч. сем., Зеленая, д. Маковецкаго.
Законоучитель—свящ. Мих. **Казанскій**, прав., дух. сем.
Учитель—н. ч. Андрей Ив. **Бѣлоржецкій**, прав., гор. уч.

1-е женское.

Завѣдывающая училищемъ—Лидія Митрофан. **Циммерманъ**, прав., гимн., Почтовый пер., д. Кононовича.
Законоучитель—свящ. Тихонъ **Козловскій**, прав. дух. сем.
Учительница—Ольга Ал-сѣев. **Заіончковская**, прав., гимн.

2-е женское.

Завѣдывающая училищемъ — Лидія Лукинична **Козлова**, прав., гими., Московское пр., Ново-Черниговская, д. Рояка
Законоучитель—свящ. Іоаннъ **Страдомскій**, прав., дух. сем.
Учительница—Марія Ал-ндр. **Зезюлина**, прав., дух. уч.

3-е женское.

Завѣдывающая училищемъ — Домникія Андр. **Соколова**, прав., гимн., Пушкаревичевъ пер., д. Островской.
Законоучитель—свящ. Никол. **Дубняковъ**, прав., дух. сем.

4-е женское.

Завѣдывающая училищемъ—Ал-ндра Евдоким. **Адамецъ**, прав., гимн., подъ Николаемъ, д. Эмдина.
Законоучитель—свящ. Мих. **Плещинскій**, прав., дух. сем.
Учительница—Зинаида Никол. **Савиничъ**, прав., гимн.

5-е женское.

Завѣдывающая училищемъ—Марія Андр. **Соколова**, прав., гимн., Днѣпровскій пр., д. Ремеза.
Законоучитель—діак. **Шпаковскій**, прав., дух. уч.
Учительница—Анаст. Тимоѳеев. **Завишо**, прав., гимн.

Частныя учебныя заведенія.

Женская прогимназія Э. П. Хейфецъ.

Содержательница—личн. гражд. Эмилія Павл. **Хейфицъ**, іуд., им. зв. уч-цы начальн. уч., Буличевъ пер., д. Бако.
Законоучитель—каз. равв. Солом. Яковл. **Каганъ**, іуд., гимн., Буличевъ пер., д. Карнѣенко.

Учители: русск. яз.—тит. сов. Вас. Варѳолом. **Трусевичъ**, прав., им. зв. уч. уѣзд. уч., Вербовая, с. д.; ариѳметики — Исакъ Давид. **Лондонъ**, іуд., учит. инст., Гороховъ, пер., д. Лифшица; искусствъ—н. ч. Павелъ Ив. **Мирошниченко**, прав. худож. уч., Суворовская, д. Чемоданова; русск. яз. — двор. Надежда Іосаф. **Шеметилло**, прав., высш. Маріинск. уч., Зеленая, д. Петровицкаго; нѣмецк. яз.,—Анна Давид. **Чернобродова**, іуд., жен. гимн., Б. Садовая, д. Шура; исторіи и географіи—Марія Артуровна **Пюжоль**, прав., жен. гимн., Краснопольскій пер., д. Майзеля; ариѳметики и географіи — Э. И. **Драпкина**, іуд., жен. гимн., Б. Садовая, д. Ландау; франц. яз. — Соломонія Григ. **Шкляръ**, прав., жен. гимн., Краснопольскій пер., с. д.

Подготовительное училище А. Е Богдановой.

Содержательница—Анна Ефим. **Богданова**, прав., жен. епарх. уч., Б. Садовая, д. бывш. Муромцевой.

Подготовительное училище С. Л. Залѣсской.

Содержательница—Софія Львовна **Залѣсская**, прав., гимн., Б. Садовая, д Ремеза.

Подготовительное училище В. С. Романовской.

Содержательница—Варвара Серг. **Романовская**, прав., панс., Б. Садовая, д. Зильбермана.

Подготовительное училище Е. А. Гусаревичъ.

Содержательница—Евг. Ал-ндр. **Гусаревичъ**, прав., гимн., Маковецкій пер., д. Бочкова.

7-ми классное коммерческое училище.

(Дворянская, д. Чарныхъ).

Директоръ—двор. Валер. Виктор. **Станевичъ**, прав., унив., Крутой сп., д. Граната; законоучители: свящ. Мих. **Плещинскій**, дух. сем., Покровская, соб. д.; мѣщ. Файв. Ицк. **Гольмштокъ**, іуд., дом. обр., Красный пер., д. Рудкова; преподаватели: личн. гражд. Евгеній Іосиф. **Вычковъ**, прав., унив., Быховская, д. Богдановой; дочь ст. сов. Зинаида Никол. **Довгялло**, прав., курсы нѣмецк. яз., Краснопольскій пер., д. Довгялло; дочь подполк. Евгенія Никол. **Алексѣева**, прав., гимн. и курсы франц. яз., Цвѣтовъ пер., д. Государственнаго Банка; пот. гражд. Григ. Павл. **Глухаревъ**, прав., унив., Зеленая, д. Гольдштейна; н. ч. Ал-ндръ Владим. **Марченко**, прав., унив., Бѣлоградская, д. Казанскаго; кол. ас. Никол. Павл. **Бѣлонъ**, прав., Строг. худож. пром. уч., Зеленая, д. Гольдштейна; двор. Анна Игнат. **Гинко**, прав., гимн., Быховская, д. Калецкаго.

Курсы бухгалтеріи и коммерческихъ знаній при коммерческомъ училищѣ.

Завѣдывающій курсами—двор. Валер. Виктор. **Станевичъ**, прав., унив.,

Крутой спускъ, д. Граната; преподаватели: крест. Веніаминъ Тимоф. **Качковъ**, прав., коммерч. инст., Днѣпровскій пр., д. Вецрубена; кол. ас. Никол. Павл. **Бѣлонъ**, прав., худож. промышл. уч., Зеленая, д. Гольдштейна

Еврейское ремесленное училище.

(Бѣлоградская, соб. д.)

Завѣдывающій училищемъ—инженеръ-технологъ Гиршъ Вульф. **Каганъ**, іуд., полит. инст., Б. Садовая, д. Видоровича; преподаватели: Левъ Давид. **Барзейло**, іуд., учит. инст., Б. Садовая, д. Шмерлинга; Исаакъ Давид. **Лондонъ**, іуд., уч. инст., Пищиковъ пер., д. Лифшица; Моисей Идель. **Ратнеръ**, іуд., шк. рис. и живоп., Б. Садовая, д. Сяноженцкаго; личн. поч. гражд. Залм. Хаим. **Кагнеръ**, іуд., техн. уч., Глѣбо-Борисовская, Еврейск. ремесл. учил.; Неухъ Пейсах. **Рубничъ**, іуд., педагог. курсы, Быховская, д. Штеймана; Моис. Файбиш. **Хавкинъ**, іуд., сдалъ. экзам. на нач. уч., Московское пр. д. Просолиной; Залманъ Файбиш. **Хавкинъ**, іуд, сдалъ экз. на начальн. уч., Набережная Дубровенки, д. Роттенфельда; мастера: мѣщ. Игн. Ал-ндр. **Жеребцонъ**, прав., М. Завалье, соб. д.; мѣщ. Серг. Осип. **Довгялло**, прав., Б. Завалье, д. Чухмака.

Воскресная школа.

(М. Садовая, д. городского учил.)

Распорядительница—жена ст. сов. Марія Никол. **Долгова**, прав., гимн., Дворянская, д. губерн. больницы; законоучитель—свящ. Ал-ндръ **Лабковскій**, прав., дух. сем., Б Садовая, архіерейскій д.; преподавательницы: жена кол. ас Ольга Ал-ндр. **Кадыгробова**, прав., гимн. и ком. курсы, Зеленая, д. Фельдш. шк.; мѣщ. Марія Павл. **Новикова**, прав., прогимн., Карабановска, д. Млодика; Анна Ефим **Богданова**, прав., гимн., Б. Садовая, д. Муромцева; двор. Ал-ндра Виктор. **Михалева**, прав., курсы мас., Офицерская; двор. Надежда Ал-ндр. **Родиславская**, прав., гимн., М. Садовая, д. Шкляревича; двор. Елена Фердинанд. **Цыгандтъ**, прав., гимн. Дараганов пер., д. Рохлина; библіотекарь—дочь кол. сов. Ольга Владим. **Островская**, прав., гимн., Днѣпровскій пр., д. Тимощенко

Подготовительные курсы шт.-капитана Родера.

(Дворянская, д. Чарной).

Директоръ курсовъ—шт.-кап. Клем. Эдуард. **Родеръ**, р.-кат., гимн., воен. уч. и имѣетъ зв. учит. математики, Днѣпровскій пр., д. Левина,

Преподаватели: Евгеній Осип. **Бычковъ**, прав., унив., Быховская, д. Богдановой; шт.-кап. Никол. Львов. **Малкинъ**, прав., реальн. уч., воен. уч. и электротехн. шк., Шушкевичевъ пер., д. Левковича; н. ч. Вячесл. Ив. **Лепешинскій**, прав., унив., Днѣпровскій пр., д. Клебанова; поруч. **Контковскій**, р.-кат., инж. уч., Днѣпровскій пр., 103; поруч. **Сабиръ**, прав., инж. уч., Днѣпровскій пр., 103; Ольга Никол. **Гебель**, прав., высш. курсы; Успенская, д. Саковича.

Секретарь (онъ-же казначей)—Стеф. Ив. **Медвѣдскій**, прав., им. зв. нач. учит., Дубровенка, Вербовая, д. Холодило.

В. В.

2-я бригада 40 пѣхотной дивизіи.

Командиръ—генер.-маіоръ Оскаръ Ал-ндр. **фонъ-Геннингсъ,** лют., Гвоздовка, д. Грушецкой; бригадный адъютантъ—поруч. Серг. Степ. **Титовъ,** прав., юнк. уч., Быховская, д. Кудрицкой.

159 пѣхотный Гурійскій полкъ.

Командиръ—полк. Вячесл. Ив. **Зиборовъ,** прав., акад. генер. шт., Успенская д. 27; старшій шт. офиц.—полк. Федоръ Мих. **Шушеровъ,** прав., пѣх. юнк уч., Глѣбо-Борисовская, д. 24; командиры баталіоновъ: 1-го подполк. Никол. Ив. **Копишь,** прав., воен. уч. и офицер. стрѣк. шк., Инженерная, д. Плоцка; 2-го подполк. Петръ Никол. **Карауловъ,** прав., акад. ген. шт. и интедант. курсы, Быховская, д. 29; 3-го подполк. Мих. Никол. **Виноградовъ** прав., 2 кл. акад. ген. шт., уг. Глѣбо-Борисовская и Бѣлоградская, д. 16; 4-го подполк. Лаврентій Андр. **Скобликовъ,** прав., воен. уч. и офиц. стрѣлк. шк., Быховская, д. 16; начальникъ хозяйственной части—подполк. Мих. Ив. **Липовецкій,** прав., воен. кур., Быховская, д. 19; командиры ротъ: 1-й—кап. Дмитр. Евлампі. **Петропавлоскій,** прав., юнк. уч., Цвѣтовъ пер., д. Федоровичъ; 2-й—шт.-кап. Андрей Андр. **Соколовъ,** прав., юнк. уч., Днѣпровскій пр., д 110; 3-й—кап. Яковъ Оттов. **Зивертъ,** лют., юнк. уч., Днѣпровскій пр., д. 37; 4-й—кап. Евг. Роман. **Шинкаренко,** прав., юнк. уч., Б. Садовая, д. Венцлановича; 5-й—кап. Вячесл. Франц. **Тышко,** р.-кат., юнк. уч., Быховская, д. 14; 6-й—шт.-кап. Ив. Петр. **Шпаковскій,** прав., юнк. уч., Глѣбоборисовская, с. д.; 7-й—кап. Петръ Ал-сѣев. **Лазаревъ,** прав., юнк. уч. и офиц. стр. шк., Бѣлоградская, д. Пясковской; 8-й—кап. Владим. Дмитр **Селивановъ,** прав., юнк. уч., Быховская, д. 45; 9-й—кап. Владим. Роман. **Еленскій,** прав, воен. уч. Бѣлоградская, д. Биневичъ; 10-й—кап. Никол. Ив. **Трубниковъ,** прав., юнк. уч., М. Завалье, д. 534; 11-й—кап. Симфоріанъ Мечисл. **Чечоттъ,** р.-кат, юнк. уч., Бѣлоградская, прот. рем. уч.; 12-й—кап. Ал-ндръ Вас. **Топильскій,** прав., юнк. уч., Быховская, д. Сипакова; 13-й—кап. Федоръ Федор. **Шоффа,** лют., юнк. уч., Быховская, д. Шациловой; 14-й—кап. Вас. **Пашута,** прав, юнк. уч., Быховская, д. Феодорова; 15-й—шт.-кап. Владим. Никол. **Пражакъ,** прав., юнк. уч., Грушевъ пер., д. Меркушко; 16-й— кап. Мих. Мих. **Пуцилло,** прав., воен. уч., Быховское шоссе, д. Миньковича; нестроевой роты шт.-кап. Карлъ Карл. **Бауэръ,** лют., юнк. уч., М. Завалье, д. Нефедкина; начальникъ учебной команды—кап. Ал-ндръ Никол. **Пятрекѣевъ** II-й, прав., юнк. уч., Новобазарная, д. 14: начальники: пулеметной команды—шт.-кап. Леонардъ Феликс. **Кобылинскій,** р.-кат. юнкр уч, Шушкевичъ, пер., д. Кудрицкой; команды развѣдчиковъ—шт.-кап. Антонъ Ал-сѣев. **Пантелѣевъ,** прав., юнк. уч., Лѣвое Завалье, д. Кудрицкой; команды службы связи—подпор. Евг. Мих. **Архангельскій,** прав., юнк. уч., 1-й Краснопольскій пер., д. Печерина; полковой адъютантъ—подпр. Тимофей Ив. **Шпененко,** прав., юнк. уч., Поповка, д. Верхнеустинскаго; дѣлопроизводитель полкового суда—поруч. Вас.

Ив. **Докукинъ** прав., юнк. уч., Лѣвое Заваліе. д. Меркушко; полковой казначей—кол. ас. Ив. Войцех. **Липинскій**, прав., воен. фельдш. шк., Успенская, д. 4; завѣдывающій оружіемъ—кол. рег. Вячесл. Петр. **Петровъ**, прав., оружейной шк., Курдѣевская д. Устинова; полковой квартермистръ—кол. рег. Ефимъ Яковл. **Рачевскій**, прав., фельд. шк., Ново-Солдатская, д Стефанова; Старшій врачъ — кол. сов. Андр. Андр. **Никитинъ**, прав., воен. мед. акад., Малая Садовая, д. 27; младшіе врачи: надв. сов. Никол. Ив. **Рахманьковъ**, прав., унив. св. Владиміра; надв. сов. Викторъ Август. **Олигеръ**, прав., унив.; лекари: Никол. Никол. **Виноградовъ**, прав., унив., Лѣвое Заваліе, д. Груммо; лекарь Никол. Дмитріев. **Кувалдинъ**, прав., унив.; фельдшеръ и завѣдывающій хозяйствомъ полкового лазарета—губ. секр. Георгій Максим. **Грищенко**, прав., фельдш. шк., Ильинская, д. Околовича; дѣлопроизводитель и. д. по хозяйственной части — кол. рег. Филиппъ Самсон. **Рябцевъ**, прав., выд. экз. на чинъ., Лагерная, д. Горянина; священникъ—Никол. Павл. **Дубняковъ**, прав., дух. сем., Глѣборисовская, д. Быховскаго; помощникъ полкового казначея—губ. секр. Март. Петров. **Прокулевичъ**, прав., уѣзд. уч., Малое Заваліе, д. Лебедевой; капельмейстеръ — н. ч. и. д. Владим. Павл. **Андреевъ**, прав., дом. обр., Лѣвое Заваліе, д. 5.

4-ый мортирный артиллерійскій дивизіонъ.

Командиръ—полк. Никол. Ал-ндр. **Зубржицкій**, прав., воен. уч., Б.-Садовая, д. 61.

Командиръ 2-й батареи—подполк. Дмитрій Никол. **Хрѣнниковъ**, прав, воен. уч., М. Садовая, д. Каптелева; младшій шт.-офиц. подполк. Конст. Георг. **Берхманъ**, лют., воен. уч., Карабановскій пер, д. Давидовича; 1-й старшій офицеръ 1-й батареи — капит. Никол. Григ. **Тельшевскій**, прав., воен. пѣх. уч., Карабановская, д. Войновскаго; 1 старшій офицеръ 2-й батареи—капит. Вас. Мих. **Хлоповъ**, прав., воен. уч., уг. Новобазарной и Воронцова пер., д. Халицкаго; завѣдывающій хозяйствомъ 2-й батареи — шт.-капит. Ал-ндръ Констант. **Медвѣдевъ**, прав., воен. артил уч.; уг. Б. Садовой и Цвѣтова пер., д. Подобѣдъ; 2-й старшій офицеръ 2-й батареи — шт.-капит. Владим. Ал-сѣев. **Колоколовъ**, прав. воен. артил. уч., Днѣпровскій пр., д. 123; завѣдывающій хозяйствомъ 1-й батареи—шт.-капит. Никол. Павл. **Савеловъ**, прав, воен. уч., Жандармская, д. Ноткина; адъютантъ дивизіона—поруч. Петръ Евген. **Кравцовъ**, прав., воен. артилл. уч., М. Садовая, д. Каптелева; казначей — поруч. Іосифъ Никол. **Доможировъ**, прав., воен. кавал. уч., Днѣпровскій пр., д. Гаврюшко; дѣлопроизводители: 1-й батареи—поруч. Августъ Генрих. **Штоббе**, лют., воен. уч., Кладбищенская, д. Кахинъ; 2 й батареи — поруч. Владим. Ал-ндр. **Павловъ**, прав., воен. артил. уч., уг. Б. Садовой и Цвѣтова пер., д. Подобѣдъ; младшій офицеръ 1-й батареи — подпор. Никол. Яковл. **Боголюбовъ**, прав., воен. артил. уч., Лютеранскій пер., д. 4; младшій офицеръ 2-й батареи—подпор. Никол. Мих. **Лушковъ**, прав.. воен. артил. уч., М. Садовая, д. Тимофеева; младшій офицеръ 1-й батареи—подпор. Павелъ Вас. **Римскій-Корсаковъ**, прав, воен. артил уч., Кладбищенская, д. Кахинъ; старшій медицинскій врачъ—кол. сов. Герас. Ал-ндр. **Костко**, прав., унив., Пріютскій пер., д. д. Котляра; младшій ветеринарный врачъ — кол. ас. Аристархъ Ив.

Фроловъ, прав., вет. инст., Лютеранскій пер., д. Гельтцль; артиллерійскій чиновникъ—надв. сов. Викторъ Каспер. **Левковичъ**, прав., пиротехническ. артил. уч., Глухая Ледьковская, с. д.; техническій мастеръ—кол. рег. Фрицъ Ульрих. **Озолинъ**, ев.-лют., техн. артил. уч., Лютеранскій пер., д. Гельтцль.

2-й саперный баталіонъ.

(Штабъ—Днѣпровскій пр., уголъ лютеранскаго пер., д. Ковнера).

Командиръ баталіона—полк. Викт. Конст. **Жириковъ**, прав, инж. уч., уг. Б. Садовой и Цвѣтова пер., д. Подобѣда; помощникъ команд. баталіона по строев. части—полк. Ал-ндръ Павл. **Родіоновъ**, прав, воен. уч. и гальван. кл, Дарагановъ пер., д. Рохлина; помощ. ком. бат. по спеціальн. и технич.-матеріальн. части и нач. хозяйств. части — подполк. Никол. Вас. **Николаевъ**, прав., юнкер. уч. и военно-электр. кл., М. Садовая, д. Николаевскаго дѣтскаго пріюта; командиръ 1-й телегр. роты—капит. Сергѣй Георг. **Михайловъ**, прав, воен. уч. и археолог инст., уг. Днѣпровскаго пр. и Пожарнаго пер., д. Граната; команд. 1-й саперн. роты—капит. Ал-ндръ Никол. **Поповъ**, прав., воен. уч., уг. Жандармской и Инженерной, д. Корженевской; командующій 2-й телегр. ротой—шт.-кап. Ал-ндръ Ал-ндр. **Полуектовъ**, прав., воен. уч. и воен.-электрот. шк., Виленская, д. 9; командующій 2-й саперной ротой—шт.-кап. Людвигъ Феликс. **Марчевскій**, р.-кат., инжен. акад., командующій 3-й саперной ротой—шт.-капит. Конст. Валентин. **Лепольтье**, прав., инж. уч. и военно-электрот. шк., Б. Садовая, д. Семковскаго; и. д. начальника нестр. команды батал. квартирм. и завѣд. имущ. полевого парка—шт.-капит. Клементій Эдуард **Родеръ**, р.-кат. воен. уч., уг. Днѣпровскаго пр. и Шковского бар. д. Леина; и. д. начальника электроосвѣтительной ст. — шт.-капит. Никол. Львов **Малкичъ**, прав., воен. уч. и военно-электро-техн. шк., Шушкевичевъ пер., д. Левковича; шт.-кап., Инокентій Вас. **Аверьбургъ**, прав., воен. уч., Набережная Дубровенки, д. Красовской; баталіон. адъютантъ-поруч. Анатолій Констант. **Кремковъ**, прав., инжен. уч., Чернецкій пер., д. Гусаревича; подпоруч. Георгій Ал ндр. **Сабиръ**, прав, инжен. уч., Днѣпровскій пр., д 103; подпор. Евгеній Евген. **Контковскій**, р.-кат., инжен. уч., Днѣпровскій пр., д. 103; подпор. Никол. Никол. **Затворницкій**, прав., инжен. уч., М Садовая, д. Тимофеевой; подпор. Дмитрій Авксент. **Улезко**, прав., воен уч., Струшня, д. 5; подпор Ив. Вас. **Кашмаровъ**, прав, воен. уч., Симоновъ пер., д Казанскаго; подпор. Антонъ Викент. **Довнарь**, р.-кат., воен. уч., Зеленая, д. 17; подпор., Ал-ндръ Антон. **Ромашко**, р.-кат, воен. уч. Днѣпровскій пр, д. 118; подпор. Борисъ Петр. **Журавлевъ**, прав., воен. уч., Днѣпровскій пр., гост. „Римъ"; подпор Вацлавъ Іосиф. **Мѣшальскій**, р.-кат., воен. уч., Жандармская, д Громыко, подпор. Антонъ Стефан. **Орлинскій**, р.-кат, воен. уч., М. Садовая, 28; подпор Леонидъ Никол. **Андреяновъ**, прав., воен. уч, Симоновъ пер., д. Волковой; подпор. Георгій Ал-ндр. **Книговскій**, прав, воен уч, Днѣпровскій пр, д. 50; подпор. Тадеушъ Владисл. **Чеховскій**, р.-кат., воен. уч., Жандармская, д. 1; подпор. Серг. Ив **Мурзинъ**, прав, воен. уч., Дворянская, гост „Бристоль"; старшій врачъ—ст. сов. Ал-сѣй Гаврил. **Ершовъ**, прав., военно-мед. ак, Цвѣтовъ пер., д. Завадскаго; завѣдыв. оруж.—кол. ас Неофилъ Виктор. **Перевощиковъ**, прав, оруж. шк., Буличевъ пер., д. 8; казначей—тит. сов. Ал-ндръ Петр. **Чернявскій**, прав., дом. обр., Днѣпровскій пр., д. 106; дѣлопроизводитель—

губ. секр. Ал-сѣй Ив. **Уксусниковъ**, прав., гор. уч., Старо-Черниговская, д. 6; капельмейстеръ—кол. рег. Іос Карл. **Эндерсъ**, ев.-лют., военно-музык. шк., Днѣпровскій пр., д. 76.

Потѣшная Саперная рота,

состоящая изъ учениковъ среднихъ учебныхъ заведеній г. Могилева.

(Канцелярія Днѣпровскій пр., д. 67)

Командиръ роты—шт.-кап. Клементій Эдуард. **Родеръ**, р.-кат., воен. уч., Днѣпровскій пр., д. 67.

Преподаватели строя въ мужск. гимназіи: подпор. Никол. Никол. **Затворницкій**, прав., воен. уч., М. Садовая реальн. училищѣ; подпор. **Улезко**, прав., воен. уч., Струшня, д. 5.

М. Ф.

Акцизное управленіе 1-го округа.

(Жандармская ул., д. Ехноховича).

Надзиратель—надв. сов. Евг. Семен. **Еноховичъ**, прав., унив., Б.-Садовая, д. Еноховича.

Помощники надзир.: старшіе: кол. ас. Никол. Конст. **Кублицкій**, прав., меж. инст., г. Рогачевъ; надв. сов. Игнатій Генрих. **Протасовичъ**, прав., 6 кл. реальн. уч., г. Рогачевъ; тит. сов. Никол. Ив. **Пищиковъ**, прав., земл. уч., Виленская, с. д.; надв. сов. Петръ. Ив. **Колтановскій**, прав., унив., Ледьковская, д. Фейгина; кол. ас. Мих. Ал-сѣев. **Лобовъ**, прав., дух. акад., г. Чаусы; надв сов. Карлъ Оскар. баронъ-**Беръ**, лют., гимн., м. Круча; надв. сов. Никол. Мих. **Столяревскій**, прав., юнк. уч., Офицерская, д. Громыки; кол. сов. Альфонсъ Роберт. **Гентцельтъ**, ев.-лют., восп. въ инст. граж. инж., Дарагановъ пер., д. 5; надв сов. Мих. Іосиф. **Рамзевичъ**, прав., дух. ак., Садовскій пер., д. Пославскаго; младшіе: кол. ас. Ив. Ив. **Козловскій**, прав., унив., г. Быховъ; кол. ас. Ал-ндръ Никиф. **Пославскій**, прав., унив., г. Быховъ.

Контролеры штатные старшіе: кол. секр. Мих. Констант. **Добровольскій**, прав., восп. въ гимн., Пищиковъ пер., д. Пищикова: кол. рег. Іос. Антон. **Клятецкій**, р.-кат., уѣзд. уч., г. Рогачевъ; кол. рег. Дмитр. Андр. **Пясковскій**, прав., дух. уч., Курдѣвская, с. д.; кол. секр. Семенъ Федор. **Гербо**, прав., выд. исп. на чинъ; Глѣбо-Борисовская, д. Шапиро; губ. секр. Евгеній Герман. **Больманъ**, лют., унив., г. Быховъ; младшіе: и ч. Павелъ Никол. **Романовичъ**, прав., дом. обр., Ледьковская, д. Хобака; кол. рег. Матв. Ульян. **Тужиковъ**, прав., учит. сем., г. Рогачевъ; кол рег. Семенъ Антон. **Соколовъ**, прав., земл. уч., г. Рогачевъ; кол. рег. Петръ Филипп. **Алейниковъ**, прав., уѣзд. уч., при Могилевскомъ каз. вин. скл.; кол. рег. Никол. Яковл. **Галковскій**, прав., уѣзд. уч., м. Шкловъ; кол. рег. Владим. Антон. **Хилинскій**, прав., уѣзд. уч., г. Быховъ; кол. рег. Евгеній Ив. **Воробьевъ**, прав., 6 кл. гимн., м. Бѣлыничи; кол. рег. Мих. Федот. **Окиншевичъ**, прав., учит. сем., Глухой пер., д. Окиншевича; кол. рег. Павелъ Яковл. **Мироненко**, прав., 5 кл. реальн. уч., м. Журавичи; губ. секр. Вла-

дим. Ив. **Бако**, прав., унив., Днѣпровскій пр., д. 91; н. ч. Ив. Мартин. **Балодъ**, лют., рем. уч., Ледьковская, с. д.; кол. рег. Тихонъ Евсѣев. **Ильинковъ**, прав., учит. сем., Пушкаревичевъ пер., д. Андреева; кол. рег. Серг. Семен. **Ковалевъ**, прав., реальн. уч., Московское пр. заводъ Яникъ; кол. рег. Конст. Конст. **Пересвѣтъ-Солтанъ**, р.-кат., гимн., г. Чаусы.

Дѣлопроизводитель—губ. секр. Ал-ндръ Георг. **Застольскій**, прав., гор. уч., Коннозаводская, д. Стариковичъ.

Могилевскій казенный винный складъ.

(За Московскимъ пр., д. Сяноженцкаго).

Завѣдывающій складомъ—пот. поч. гражд. Іосифъ Леонтьев. **Аниховскій**, р.-кат., земл. уч., при складѣ; помощники завѣдывающаго: мѣщ. Іосифъ Іос. **Ивашкевичъ**, р.-кат., дом. обр., кр. Матв. Сем. **Селивохинъ**, прав., дом. обр., конторщикъ — мѣщ. Никол. Ив. **Киселевъ**, прав., уѣзд. уч.

Отдѣленіе Государственнаго Банка.

(Б. Садовая, соб. д.)

Управляющій—кол. сов. Конст. Вас. **Дарманчевъ**, прав., унив., Б.-Садовая, Госуд Банкъ; контролеръ—надв. сов. Конст. Павл. **Фризе**, прав., унив., Цвѣтовъ пер., зд. Г. Банка; кассиръ—тит. сов. Ал-ндръ Платон. **Чоловскій**, прав., уѣзд уч., Цвѣговъ пер., зд. Г. Банка; бухгалтеръ кол. ас. Ал-сѣй Осип. **Радзевичъ**, прав., землед. уч., Николаевская, д. Ляховича; секретарь—кол секр. Борисъ Петр. **Раевскій**, прав., лиц. Цес. Ник., Б. Садовая, д. Осташкевича.

Помощ. контролера: надв. сов. Серг. Антон. **Шафранскій**, прав., землед. уч., Быховская, д. Акуло; кол. ас. Леонидъ Ив. **Жевлачковъ**, прав., город. уч., Днѣпровскій пр., д Кагана; кол секр. Никол. Ив. **Аносовъ**, прав., восп. въ гимн., Воронцовскій пер., д. Кобилиноса.

Помощники кассира: 1 разряда—Ал-ндръ Ив. **Смыковъ**, прав., восп. въ реальн. уч., Капитановская, д. Штольдера; губ. секр. Ал-сѣй Ив. **Акуло**, прав., уѣзд. уч., Быховская, соб. д.; н. ч. Ив. Генрих. **Шпецкій**, ев.-лют., прих. уч., подъ Николаемъ, д. Устинова; 2 разряда—кол. рег. Ив Ив. **Лисовскій**, прав, гор. уч., Луполово, соб. д; кол. рег. Ал-сѣй Вас. **Ступинъ**, прав., восп. въ гимн., Б. Садовая, д. Магидсона.

Счетные чиновники: 1 разряда—губ. секр. Ив. Григ. **Козыревскій**, прав., учит. сем., Ледьковская, д. Деменкова; губ. секр. Ив. Арсен. **Трояновъ**, прав., дух. уч., 2-я Николаевская, д. Ляховича; губ. секр. Владим. Вас. **Песоченскій**, прав., уѣзд. уч., Поповка, д. 1; кол. рег. Мих. Іосиф. **Горженскій**, прав., восп. въ ветер. инст., Сѣнная пл., д. Запольскаго; кол. рег. Владим. Георг. **Глаголевъ**, прав., дух. сем., Ледьковская, д. Полубинскаго; н. ч. Ив. Ив. **Олешкевичъ**, прав., жел.-дор. уч., Красновская, д. Чичирко; н. ч. Мих. Андр. **Семеновскій**, прав., Демид. юрид. лиц., Цвѣтовъ пер., зд. Г. банка; 2 разряда—губ. секр. Иппол. Адам. **Соколовскій**, р.-кат., землед. уч., Соборно Кладбищенскій пер., соб. д.; кол. рег. Петръ Мих. **Петровъ**, прав., ок. 6 кл. реальн. уч., Главная Николаевская, соб. д.; кол. рег. Георгій Ив. **Аносовъ**, прав., выд. экз. на вольноопр. 2 р. Поповка д. 2; н. ч. Семенъ **Хохловъ**, прав., гимн. Б. Садовая, д. Магидсона.

Инспекторы мелкаго кредита: тит. сов. Филиппъ Яковл. **Тюриковъ**, прав., дух. сем., 3 Кожевенная, с. д.; кол. рег. Ал-ндръ Ал-ндр. **Ильинскій**, прав., дух. сем. Успенская, д. Горянина; кол. рег. Мих. Онуфр. **Бѣликовичъ**, прав., уч. сем., 2-й Краснопольскій пер., д. Благодарнаго; п. ч. Ал-ндръ Максим. **Кертано**, прав., просл. курсъ унив., Ново-Базарная, д. Сипяковой; дѣлопроизвод.—н. ч. Афанасій Ив. **Костко**, прав., дух. сем. Шушкевичевъ пер., д. Чебучева.

Отдѣленіе государственнаго дворянскаго земельнаго Банка.

(Днѣпровскій пр., д. Іогихеса).

Управляющій — ст. сов. Ив. Илларіон. **Лиликовичъ**, прав., дух. ак., Днѣпровскій пр., д. Іогихеса.

Члены оцѣнщики: кол. сов. Федоръ Феопемпт. **Карповъ**, прав., кад. корп., Днѣпровскій пр., д. Бако; тит. сов. Андрей Андр. **Тейкманъ**, прав., лѣсн. инст., им. Михальки, Гомельскаго у.

Члены по выбору дворянства: тит. сов. Серг. Ильичъ **Казановичъ**, прав. унив. Костернянскій спускъ с. д. д. ст. сов. Ал-сѣй Мих. **Королько**, прав., унив., им. Бракова, Могилевскаго у.; дѣлопроизводитель — надв. сов. Авксентій Федор. **Зѣнченко**, прав., техн. жел. дор. уч., Б. Садовая, д. Эбина; бухгалтеръ — надв. сов. Ал-сѣй Павлов. **Ивановъ**, прав., нѣм. уч. св. Анны, Зеленая, д. Лабковскаго; помощн. бухгалтера: I разряда—п. ч. Конст. Вас. **Слюсаревъ**, прав., дом. обр. Жандармская, д. Де-Ноткина; II разр. — п. ч. Дорофей Тарас. **Гусаковъ**, прав., церк. учит. шк., Ледьковская д. Дмитріевой.

Отдѣленіе крестьянскаго поземельнаго банка.

(Днѣпровскій просп., д. Іогихеса).

Управляющій — ст. сов. Ив. Илларіон. **Лиликовичъ**, прав., дух. акад., Днѣпровскій пр., д. Іогихеса.

Непремѣнные члены: ст. сов. Никол. Вас. **Дмитревскій**, прав., кавалер. уч., Днѣпровскій пр., д. Шепелева; кол. сов. Евстафій Вильгелм. **Ольдекопъ**, прав., пажеск. корп., Пищиковъ пер., д. 12; надв. сов. Ипполитъ Виктор. **Булацель**, прав., унив., Офицерская, д. Сумовскаго; кол. сов. Сергѣй Аристарх. **Подъяконовъ**, прав., горный инст., Дараганов пер., д. Рохлина; надв. сов. Владим. Ал-сѣев. **Васильевъ**, прав., реальн. уч., Виленская, д. Берлина; кол. асс. Серг. Петр. **Аничковъ**, прав., реальн. уч., Пищиковъ пер., д. насл. Пищиковыхъ; тит. сов. Арсеній Григ. **Озерскій**, прав., город. уч., Дараганов пер., д. Василевскаго; кол. рег. Ал-ндръ Данил. **Егоровъ**, прав., выд. исп. на 1 кл. чинъ, Ледьковская, д. 2; членъ по приглаш. губернатора—д. ст. сов. Никол. Никол. **Тимофеевъ**, прав., учил. правовѣд., Маковецкій пер., д. Саковича.; чин. особ. поруч. переселенч. упр.—надв. сов. Никол. Конст. **Литвинскій**, прав., унив., Бутомовъ пер., д. Бутомо; члены по назн. губ. зем. управы—д. ст. сов. Ал-сѣй Мих. **Королько**, прав., унив., им. Пунище, д. ст. Митроф. Андр. **Григорьевъ**, прав., дом. обр., Пищиковъ

пер., д. Райхинштейна; дѣлопроизводители:—губ. секр. Оскаръ Карл. **Блюмъ**, ев.-лют., земл.-такс. кл. ,Пищиковъ пер., д. 12; губ. секр. Кириллъ Тимоф. **Аникіевичъ**, прав., уѣзд. уч.; 2-й Ледьковскій пер., д. Павлова; кол. секр. Мих. Ал-сѣев. **Комно**, прав., ветер. инст., Офицерская, д. Ханина; кол. рег. Афанасій Іустин. **Лизюковъ**, прав., учит., сем., 2-й Ледьковскій пер., д. Дмитріева; помощники дѣлопроизводителей: 1-го разр.: кол. рег. Сем. Федот. **Скубачевскій**, прав., лѣс. шк., въ им. „Махальки"; н. ч. Никол. Іосифов. **Лысковскій**, прав., дом. обр , Ледьковская, д. Хобака; тит. сов. Вас. Петр. **Мордвиновъ**, прав., уѣзд. уч.. Ледьковскій пер., с. д.; н. ч Максимъ Сафон. **Шубадеровъ**, прав., землем. курсы, н. ч. Ив. Филип. **Лукьяновъ**, прав., лѣсн. шк., Дебрянскій сп., с. д.; кол. рег. Трофимъ Сидор. **Ткачевъ**, прав , уѣзд. уч., Ледьковская, д. Климова; н. ч. Ал-ндръ Конст. **Окуличъ**, прав., 7 кл. гимн , Виленская, д. Апрѣлевой; кол. рег. Мих. Мих. **Бычковскій**, прав., уѣзд. уч., Карбановская, д Низовцева; н. ч. Андрей Павл. **Соколовскій**, прав., дом. обр. Дебря, д. Лахтеревой; 2 разр.: н. ч. Іосифъ Як. **Жуковскій**, р.-кат., дом. обр., хуторъ Антополь Викторіи-Жуковской кол. рег. Петръ Митроф **Григорьевъ**, прав., город. уч. Вербовая, д. Лапина; н. ч. Никол. Ив. **Якушевекій**, прав., город. уч., Б. Мѣщанская, д. Стельмаховичъ; н. ч. Евдок. Назарьев. **Лапковъ**, прав., дом. обр. Соборно Кладбищенскій овр., д. Бухаревичъ; старшій контролеръ—н. ч. Елисѣй Ив. **Олехновичъ**, прав., дом. обр. Жандармская, д. Макаровой; старшій бухгалтеръ—кол. сов. Вас. Мих. **Лебедевъ**, прав., уѣзд. уч., 1-й Кузнецкій пер., с. д.; бухгалтеры: губ. секр. Лука Онуфр. **Тарасюкъ-Васильевъ**, пр., уѣзд. уч.; Соборный пер., д. Вильчинской; н. ч. Ал-ндръ Афанас. **Афанасьевъ**, прав., дом. обр., Ледьковскій пер., д. Семеновой; губ. секр. Гавріилъ Григ. **Ирицпуховъ**, Армяно-григоріан., уп., Днѣпровскій пр., д. Эфрона; помощники бухгалтеровъ: 1-го разряда: н. ч. Георгій Антон. **Рыженковъ**, прав., дом. обр., Днѣпровскій пр., д. Радовскаго; н. ч. Людвигъ Владисл. **Есиповичъ**, р.-кат. дом. обр., Ледьковская, д. Тихонова; н. ч. Никол. Матв. **Зіолковскій**, прав., сир. учил. при церкви св. Анны, Ледьковская, д. насл. Чистяковыхъ; н. ч. Антонъ Іосиф. **Годыцкій-Цвирко**, прав., дом. обр., Глѣбо-Борисовская, д. Корженевскаго; кол. рег. Никол. Дмитр. **Лобчевскій**, прав., город. уч , Днѣпровскій пр., д. Шепелева; н. ч. Ал-ндръ Вас. **Петровъ**, прав., комерч. уч , Ледьковская, д. Мордвинова; 2-го разр.: кол. рег. Конст. Ив. **Арѣшковичъ**, прав., город. уч.; н. ч. Як. Ив. **Карповичъ**, прав., дом. обр., Струшня, с д; н. ч. Ѳедоръ Ѳедор. **Первовъ**, прав., дух. уч , Пробойная, с. д.; н. ч. Ив. Вас. **Штындикъ**, прав , дом. обр , Дубровенка, д. Недбайло.

Податная инспекція.

Податной инспекторъ—надв. сов. Борисъ Конст. **Лыткинъ**, прав., унив., М.-Садовая, д. Шкляревича; помощникъ его—вакансія.

Городское по государственному налогу съ недвижимыхъ имуществъ Присутствіе.

(М.-Садовая, д. Шкляревича).

Предсѣдатель —податной инспекторъ.

Члены: Мих. Ал-сѣев. **Ѳеофиловъ**, прав., Набережная Дубровенки, д. Пересвѣтъ-Солтанъ; Ив. Ив. **Акуло**, прав., Пречистенская, с. д.; Серг. Степ.

Жданъ-Пушкинъ, прав., Ледьковская, с. д.; Ал-сѣй Филипп. **Саульскій**, прав., Гвоздовка, с. д.; отст. подп. Ив. Матв. **Поцѣлуевъ**, прав., Быховская, с. д.; Никол. Мих. **Полубинскій**, прав., Быховская, с. д.; Илья Афанас. **Хозеровъ**, прав., Виленская, с. д.; Антонъ Адамов. **Свидерскій**, прав., Б. Садовая, д. Аришевой; мѣщ. Семенъ Ѳомичъ **Рыкъ**, прав., Старо-Черниговская, с. д.; купецъ Хаимъ-Сим. Гиршев. **Цемахманъ**, іуд., Ново-Черниговская, с. д.

Городское по квартирному налогу Присутствіе.

(М. Садовая, д. Шкляревича).

Предсѣдатель—податной инспекторъ.

Члены: кол. секр. Ал-ндръ Гавр. **Громыко**, прав., дом. обр., Жандармская, с. д.; отст. подполк. Ив. Матв. **Поцѣлуевъ**, прав., Быховская, с. д.; двор. Петръ Антон. **Бурый**, прав., Симоновъ пер., с. д.; Климентій Ильичъ **Дракинъ**, прав., Дебря с. д.; мѣщ. Георгій Семен. **Лабковскій**, прав., Зеленая, с. д.; куп. Довидъ Хацкел. **Певзнеръ**, іуд., Днѣпровскій пр., д. Берлина.

Городское раскладочное по промысловому налогу Присутствіе.

(М. Садовая, д. Шкляревича).

Предсѣдатель—податной инспекторъ.

Члены: куп. Мендель Ельевъ **Барканъ**, іуд., им. зв. пров., Б. Садовая, д. Шура; провизоръ Максъ Соломон. **Ротштейнъ**, іуд., им. зв. пров., Пожарный пер., д. Кагана; купцы: Абрамъ Неухов. **Іоффе**, іуд., Шковской базаръ, с. д.; Аронъ Залкинд. **Шикъ**, іуд., Днѣпровскій пр., д. Блоха; Абрамъ Яковл. **Сыркинъ**, іуд., Крутой пер., д. Граната; Ицка Хацкел. **Вильдо**, іуд., Днѣпровскій пр., д. Шура; Хаимъ Гирш. **Цемахманъ**, іуд., Новая-Черниговская, с. д.; Абрамъ Хаим. **Ландау**, іуд., Маковецкій пер., д. Линденбрата; Вульфъ Пинхус. **Брагинскій**, іуд., Дворянская, д. Чарныхъ.

Вѣдомство учрежденій Императрицы Маріи.

Женская гимназія.

(Днѣпровскій пр., с. домъ).

Начальникъ—д. ст сов. Ив. Кузьм. **Михалевичъ**, прав., унив., Днѣпровскій пр., д Тимошенко.

Главная надзирательница—дочь тит. сов. Ал-ндра Вас. **Филонова**, прав., инст., зд. гимн.

Классныя надзирательницы: дочь шт.-ротм. Надежда Ив. **Долгово-Сабурова**, прав., уч. орд. св. Екат. зданіе гимн.; дочь свящ. Софія Мих. **Малянтовичъ**, прав., гимн., М. Садовая, д. Соколова; дочь свящ. Любовь Мих. **Леплинская**, прав., гимн., Днѣпровскій пр., д. Бочка; дочь губ. секр. Анаст. Вас. **Петрашень**, прав., инст., Б. Садовая, д. Симховича; дочь куп. Марія

Конст. **Живописцева**, прав., гимн., Б. Садовая, д. Семковскаго; дочь ст. сов. Вѣра Констант. **Чоловская**, прав, гимн., Цвѣтовъ пер., д. Граната; дочь губ. секр. Зинаида Валерьян. **Кузнецова**, прав., гимн., М. Садовая, д. Бобовика; дочь подполк Анна Авдѣевна **Долгово-Сабурова**, прав., уч. орд. св. Екатер. здан. гимн.; дочь подполк. Евг. Ал-ндр. **Бирюковичъ**, прав., педагог. кл. при Никол. инст., Виленская, с. д.; дочь ст. сов. Елена Іосиф. **Стосуй**, прав., гимн., Дарогановъ пер., д. Бобылева; дочь дв. Надежда Ив. **Огнева**, прав., кл. учительницъ франц. яз., Б. Садовая, д. Симховича; дочь полк. Вѣра Матв. **Стефановская**, прав., инст., здан. гимн; дочь кол. сов. Нина Ив. **Некрашевичъ-Покладъ**, прав., гимн., д. кафедральнаго костела. дочь тит. сов. Ал-ндра Ал-ндров. **Климова**, прав., клас. учит. франц яз, Б. Садовая, д. Симховича.

Законоучители: прав. испов. — свящ. Стеф. Ив. **Сороколѣтовъ**, прав., дух. сем., Жандармская, д. Корженевскаго; римско-катол. испов.—кс. Евг. **Святополкъ-Мирскій**, р.-кат., Дворянская, д. Кафедральнаго костела; лютеранскаго исповѣд.—пасторъ Вильг. Ант. **Юргенсонъ**, лют., унив., Б. Садовая. д. лютеранской церкви; іудейскаго испов. — пот. поч. гражд. Хаимъ-Мееръ Овсеев. **Эленбогенъ**, іуд., евр. учит. инст, Днѣпровскій пр., д. еврейскаго уч.

Преподаватели и преподав.: ст. сов. Конст. Данил. **Шимковичъ**, прав., истор. филолог. инст., Буличевъ пер., д. Бутомо; дочь кол. сов. Ольга Владим. **Островская**, прав., гимн., Днѣпровскій пр., д. Тимошенко; дочь ген.-маіора Вѣра Ив. **Карогодина**, прав., кл. фран. яз., Б. Садовая, д. Симховича; жена шт.-капит. Анна Никандр. **Малянтовичъ**, прав., кл. франц. яз., Пищиковъ пер., д. Ивановой; дочь ст. сов. Алиса Ал-ндр. **Прейсфрейндъ**, еван.-лют., гимн., Почтовая, д. Идельсона; кол. ас. Фридр. Фридр. **Фибихъ**, ев.-лют., им. зв. уч. гимн., Краснопольскій пер., д. Млодика; дочь ст. сов. Зинаида Никол. **Довгялло**, прав., курсы уч. нѣм. яз., Краснопольскій пер., с. д.; ст. сов. Никол. Пантелейм. **Загайкевичъ**, прав., унив., Глѣбо-Борисовская, д. Мерцалова; кол. сов. Авустинъ Ив. **Адольфъ**, прав., дух. ак.; Жандармская, с. д.; дочь д. ст. сов. Екатер. Никол. **Гедда**, ев.-лют., пед. инст, Почтовая, д. Идельсона; дочь надв. сов. Клавдія Ал-ндр. **Шафрановская**, прав., гимн., Б. Садовая, д. Ратнера; дочь свящ. Анаст. Андр. **Соколова**, прав., гимн., М.-Садовая, д. Соколова; кол. сов. Анат. Игнат. **Малевичъ**; прав., дух. акад., Офицерская, с. д.; дочь двор. Марія Валеріан. **Коркозовичъ**, прав., высш. жен. кур., Зеленая, д. Шевельской; дочь ст. сов. Марія Конст. **Чоловская**, прав, гимн., Цвѣтовъ пер., д. Германа; кол. ас. Мих. Мих. **Рудаковъ**, прав., Строг. уч. рис.. Днѣпровскій пр, д. Тимошенко; дочь подполк. Ал-дра Виктор. **Михалева**, прав., курсы врач. и педаг. гимн., Офицерская, д. Ханина; дочь двор. Зинаида Ал-ндр. **Ховратовичъ**, прав., инст., Буличевъ пер., д. Мусерскаго; жена контръ-адмир. Клавдія Ал-ндр. **Щепинская**, прав., курсы пѣнія, Б. Садовая, д. Ландау; дочь пот. поч. гражд. Любовь Семен. **Болотнова**, прав., консерв., М. Садовая, д. Эбина; дочь полк. Анна Вас. **Рылѣева**, прав., им. зв. уч. рук., Офицерская, д. Сумовскаго.

Врачъ—надв. сов. Владим. Антон. **Севастьяновъ**, прав., унив., Бутомовъ пер., д. Бутомо.

Бухгалтеръ онъ же и письмоводитель—н. ч. Бронисл. Владисл. **Савицкій**, р.-кат., город. уч., Дебря д. Чечиро.

М. П. С.

Станція Могилевъ, Риго-Орловской жел. дороги.

Начальникъ 13 уч. службы пути—надв. сов. Дмитрій Степан. **Зѣнецъ**, ст. Могилевъ, зд. 11; помощникъ—техн. п. с. Николай Леонтьев. **Печенкинъ**, ст. Могилевъ, д. 12; смотритель зданій—мѣщ. Вас. Фролов. **Колесниковъ**, ст. Могилевъ, д. 13; начальникъ 6 уч. службы тяги—инж.-технологъ Викт. Анисим. **Топчіевъ**, ст. Могилевъ, д. 17: помощникъ—инж.-техн. Ипполитъ Мих. **Лашкевичъ**, ст. Могилевъ, д. 18.

Начальникъ ст.—личн. гражд. Ефимъ Ив. **Печкуровъ**; помощники: Григорій Захар. **Федоровъ**, Никол. Іоакинфов. **Губинъ**, кр. Ал-ндръ Серг. **Лобузевъ**; багажный кас. кр. Ив. Яков. **Стаксъ**; помощникъ мѣщ. Ант. Ив. **Заишо**; билетный кассиръ мѣщ. Трофимъ Ив. **Кондратьевъ**: помощникъ кр. Ал-сѣй Петр. **Пучковъ**; товарный кассиръ мѣщ. Федоръ Сѣрг. **Таранчукъ**; помощникъ мѣщ. Вас. Матв. **Семенцовъ**; таксировщикъ кр. Владим. Павл. **Мишарскій**; смотритель покгауза—пот. гр. Ал-сѣй Ив. **Славинскій**.

Врачъ 15 врачеб. участка—кол. сов. Конст. Никифор. **Сычевъ**, станц. Могилевъ, д. 9.

Частныя общества, попечительства, банки, товарищества, дружины и проч. общественныя учрежденія.

Александринская Община сестеръ милосердія Россійскаго Общества Краснаго Креста.

(М. Садовая, с. д.).

Попечительный совѣтъ: предсѣдательница (она же попечительница общины)—супруга д. ст. сов. Евгенія Никол. **Пильцъ**, прав., инст., д. Губернатора; товарищъ — (вакансія); члены: сестра-настоятельница общины—дочь д. ст. сов. Ал-ндра Никол. **Богдановичъ**, прав., гимн., зд. общины; свящ. Владим. Ѳедор. **Крымскій**, прав., дух. сем., Б. Мѣщанская, д. Эмдина; жена ст. сов. Анна Саввишна **Семковская**, прав., гимн., Б. Садовая, с. д.; ст. сов. Мих. Георг. **Яковенко** (онъ же и д. главн. врача общины) прав., унив., Днѣпровскій пр., с. д.; д. ст. сов. Вас. Антон. **Судзиловскій**, прав., уѣздн. уч. Стошевъ пер., с. д.; д. ст. сов. Ив. Кузьмичъ **Михалевичъ** (онъ же завѣдывающій хозяйствомъ общины) прав., унив., Днѣпровскій пр., д. Тимошенко, ст. сов. Іосифъ Антон. **Семковскій** (онъ же казначей общины), прав., мед.-хир. акад., Б. Садовая, с. д.; ст. сов. Як. Вас. **Родіоновъ**, прав., конд. пк., Офицерская, д. Сумовскаго; кол. ас. Ипполитъ Мих. **Мусерскій**, прав., реальн. уч., Буличевъ пер., с. д.; кол. ас. Ив. Ив. **Марченко**, прав., конд. пк., Ново-базарная, с. д.; надв. сов. Эдуардъ Эдуард. **Ассмутъ** (онъ же старшій ординаторъ общины), лют., унив., Б. Садовая, д. Вендлавовича; тит. сов. Николай Ив. **Саратовскій**, прав., выд. экз. на зв. провиз., Крутой пер., с. д.; ст. сов. Федоръ Федор. **Сущинскій**, прав., унив., М. Садовая, д. Аверьяновой; уполномоченный отъ мѣстнаго управленія Р. О. Краснаго Креста д. ст. сов. Валер. Виктор. **Виндингъ**, прав., унив., Б. Садовая, д.

Сяноженцкаго; архитекторъ общины—надв. сов. Петръ Ив. **Кальнинъ**, прав., инст. гражд. инж., М. Садовая, с. д.; дѣлопроизводитель—кол. секр. Сергѣй Филип. **Ивлевъ**, прав, город. уч., Быховская, д. Полубинскаго.

Амбулаторія: старшій ординаторъ—надв. сов. Эдуардъ Эдуад. **Ассмутъ**; младшій—лекарь, п. ч. Леонидъ Ив. **Лепешинскій**, прав., унив., Днѣпровскій пр., д. Ремеза; врачи спеціалисты: надв. сов. Борисъ Антон. **Кадыгробовъ**, прав., унив., Зеленая, зд. фельдш. школы; надв. сов. Владисл. Фаустин. **Щербинскій**, р.-кат., унив., Почт. пер., д. Сухаревскаго; ст. сов. Іосифъ Кирил. **Танѣевскій**, прав., унив., Почтовая, д. Идельсона; кол. ас. Антонъ Вас. **Побѣдинъ**, прав., унив., Днѣпровскій пр., д. Ремеза; ст. сов. Федоръ Федор. **Сущинскій**; женщина врачъ Анна Аркадіевна **Персидская**; дантист. Як. Абрам. **Литвинъ**, іуд., дом. обр., Б. Садовая. д. Ремеза.

Лечебница. Завѣдывающій хирургическимъ отдѣленіемъ—Э. Э. **Ассмутъ**; завѣдывающій терапевтическимъ отдѣленіемъ—Леонидъ Ив. **Лепешинскій**.

Общество пособія бѣднымъ Могилевской губерніи.

Правленіе:

(Губернаторскій домъ).

Предсѣдательница—супруга д. ст. сов. Евгенія Николаевна **Пильцъ**, д. губернатора; товарищъ предсѣдательницы—(вакансія).

Члены: супруга надв. сов. Елизавета Владим. **Глуховцова**, Муравьевскій пер., д. Фарнаго костела: супруга ст. сов. Марія Никол. **Долгова**, Почтовая, зд. губернской больницы; супруга надв. сов. Ольга Ал-ндр. **Кадыгробова**, Зеленая, д. фельдшерской школы; супруга тит. сов. Евгенія Адріан. **Казанская**, прав., Б. Садовая, д. Эйдельмана; вдова присяжн. повѣр. Екатер. Адам. **Каптелева**, Зеленая, с. д.; двор. Марія Ильин. **Касинова**, Быховская, д. Ландау; супруга надв. сов. Анна Федор. **Мусерская**, Буличевъ пер., с. д.; вдова д. ст. сов. Анна Андреевна **Назимова**, Пожарный пер., д. Зильбермана; супруга ст. сов. Любовь Федор. **Семенова** (она же казначей общества), М. Садовая, д. Шкляревича; супруга ст. сов. Анна Саввишна **Семковская**, Б. Садовая, с. д.; супруга д. ст. сов. Любовь Валеріан. **Шидловская**, прав., Б. Садовая, д. Аришевой.

Секретарь — губ. секр. Антоній Ал-ндр **Ивановъ**, Быховская ул., д. № 8.

Попечительный совѣтъ дѣтскаго пріюта общества пособія бѣднымъ.

(Домъ Губернатора).

Предсѣдатель совѣта—кол. сов., камеръ-юнкеръ двора Его Величества Николай Никол. **Лавриновскій**,

Члены совѣта: двор. Марія Ильин. **Касинова**, Быховская, д. Ландау; супруга д. ст. сов. Марія Федор. фонъ-**Миквицъ**, Б. Садовая, д. Шмерлинга; супруга д. ст. сов. Любовь Валеріан. **Шидловская**, Б. Садовая, д. Аришевой; двор. Владисл. Мельхіор. **Оржельскій**, Дараганов пер., д. Курекъ.

Дешевая столовая общества пособія бѣднымъ.

(Шкловской базаръ, д. Іофе).

Попечитель столовой—ротмистръ Георгій Ив. **Соколовъ**, Б. Садовая, д. Сяноженцкаго; члены попечительства: супруга ст. сов. Марія Никол.

Долгова, (она же завѣдыв. столовой), Почтовая, зд. губ. больницы; супруга надв. сов. Елизав. Владимир. **Глуховцова**, Муравьевскій пер., д. Фарнаго Костела; вдова прис. повѣр. Екатер. Адам. **Капителева**, Зеленая, соб. д.; супруга д. ст. сов. Любовь Валеріан. **Шидловская**, Б. Садовая, д. Аришевой; секретарь совѣта Н. І. **Раковскій**.

Попечительство дома трудолюбія.

(Шиловской базаръ, д. Ландау).

Предсѣдательница — вдова д. ст. сов. Анна Андреевна **Назимова**, Пожарный пер., д. Зильбермана; члены: супруга ст. сов. Марія Никол. **Долгова**, Почтовая, зд. губ. больницы; супруга надв. сов. Ольга Ал-ндр. **Кадыгробова**, Зеленая, д. фельдшерской школы; супруга ст. сов. Марія Ал-ндр. **Мироненко**, Дворянская, соб. д.; супруга надв. сов. Анна Федор. **Мусерская**, Буличевъ пер., соб. д.

Правленіе общества распространенія средняго образованія въ губ. г. Могилевѣ.

(Дворянская, д. Чарныхъ).

Предсѣдатель—канд. правъ Борисъ Ефрем. **Гисенъ**, іуд., унив., Пожарный пер., соб. д.; члены правленія: Лазарь Солом. **Каганъ**, іуд., унив., Б. Садовая, д. Ратнера; казначей—Левъ Моис. **Шмерлингъ**, іуд., полит., Лютеранскій пер., соб. д.; пот. поч. гражд. Евсей Веніамин. **Цетлинъ**, іуд., дом. обр., Днѣпровскій пр., д. Тимошенко; Исаакъ Борис. **Калецкій**, іуд., унив., Б. Садовая, д. Зильбермана; куп. Лейба Исааков. **Шикъ**, іуд., дом. обр., Днѣпровскій пр., соб. д.; секретарь—Шевель Израил. **Іофе**, іуд., дом. обр., Днѣпровскій пр., д. Эбина; мѣщ. Вульфъ Хаим. **Гатовскій**, іуд. дом. обр., М. Садовая, д. Эбина.

Родительскій комитетъ при Могилевской мужск. гимназіи.

(Б. Садовая, д. Шмерлинга).

Предсѣдатель—д. ст. сов. Викт. Эдмунд. **фонъ-Миквицъ**, люг. унив., Б. Садовая, д. Шмерлинга; замѣститель его—ст. сов. Ив. Мих. **Мироновъ**, прав., лѣсн. инст., Ледьковская, д. Богоявленскаго братства; члены комитета: ст. сов. Ив. Никол. **Хорцевъ**, прав., военно-мед. акад., Днѣпровскій пр., д. Драпкина; ст. сов. Сем. Ал-сѣев. **Лосевъ**, прав., дух. акад., Б. Садовая, д. Гоникмана; Менд. Евел. **Фрейдсонъ**, іуд., дом. обр., Б. Садовая, соб. д.; кол. ас. Ал-сѣй Осип. **Радневичъ** прав., зем. уч., Николаевская, д. Антоновой; кол. сов. Леонтій Юрьев. **Рутковскій** прав., зем. уч., Дараганов пер., д. Василевскаго; инжен. Викт. Анисим. **Топчіевъ**, прав., техн. инст., вокзалъ, каз. д.; кол. сов. Мих. Мих. **Теодоровичъ**, прав., унив., Гвоздовка, д. Матусевича; ст. сов. Мих. Мих. баронъ-**Розенъ**, прав., юнк. уч., Зелнаая д. Плеевской; надв. сов. Мих. Ал-сѣев. **Феофиловъ**, прав., техн., уч. морск. вѣд., Дубровенка, д. Пересвѣтъ-Солтана; кол. сов. Конст. Ал-сѣев. **Покровскій**, прав., дух. уч., Карабановская, соб. д.; ст. сов. Петръ Афанас. **Марковъ**, прав., дом. обр., Успенская, соб. д.; Со-

фія Львов. **Залѣсская**, лют., гимн., Б. Садовая, д. Ремеза; ст. сов. Левъ Петр. **Войцеховскій**, прав., кав. уч., Офицерская, д. Королько; свящ. Павелъ Никонор. **Подвысоцкій**, прав, дух. акад., Жандармская, д. Лившица; тит. сов. Ал-ндръ Платон. **Чоловскій**. прав., уѣзд. уч.. Б. Садовая, д. Государственнаго банка; губ. секр. Георгій Ив. **Лацкевичъ**, прав., уч. сем., Днѣпровскій пр., д. Мазье; куп. Бор. Ицков. **Эбинъ**, іуд., дом. обр., Конно-заводская, соб. д.; ст. сов. Кононъ Конон. **Шороховъ**, прав., унив., М. Садовая, д. реальн. уч.; Хаимъ Лейб. **Марьясинъ**, іуд., дом. обр., Б. Садовая, д. Зильбермана; Николай Леон. **Печенкинъ**, прав., дом. обр., вокзалъ, д. 12; двор. Вильгельм. Ив. **Гринкевичъ-Мочульская**, р.-кат., гимн., Пушкаревичевъ пер., соб. д.; куп. Довидъ Солом. **Гуревичъ**, іуд., дом. обр., Маковецкій пер., д. Клебанова; куп. Ив. Сильвестр. **Кисловскій**, прав., дом. обр., Б. Садовая, д. Фрейдсона; Сергѣй Петр. **Аничковъ**, прав., дом. обр., Пищиковъ пер., д. насл. Пищиковыхъ; супруга ген.-маіора, Евг. Павл. **Просинская**, р.-кат., гимн., М. Садовая, соб. д.; д. ст. сов. Вас. Ѳедор. **Полубинскій**, прав., уѣзд. уч., Ледьковская, соб. д.; свящ. Мих. Ив. **Стратоновичъ** прав., дух. сем., Быховская, д. жен. дух. уч.; Моисей Исак. **Блавштейнъ**, іуд., унив., Костернянскій сп., д. Казановича; вдова чин. Марфа Андр. **Бруевичъ**, прав., дом. обр. Ледьковская, д. Пивоваровой; кол. сов. Владим. Антон. **Севастьяновъ**, прав., унив., Бутомовъ пер., д. Малюшицкой; Марія Никол. **Долгова**, прав., гимн., Почтовый пер., д. губ. больницы; Яковъ Рафаил. **Линденбратенъ**, іуд., унив., Маковецкій пер., соб. д.; ст. сов. Сергѣй Павл. **Гусаревичъ**, прав., унив.. Маковецкій пер., д. Бочкова; поч. гражд. Ал-сѣй Емельян. **Орловъ**, прав., дом. обр., М. Садовая, соб. д.

Правленіе общества вспомоществованія нуждающимся ученикамъ Могилевской мужской гимназіи.

(Б. Садовая, д. Шмерлинга).

Предсѣдатель—д. ст. сов. Викт. Эдмунд. фонъ-**Миквицъ**, ев.-лют., унив., Б. Садовая, д. Шмерлинга.

Члены: супруга кол. сов. Марія Никол. **Долгова**, прав., гимн., зд. губ. больницы; ст. сов. Ив. Мих. **Мироновъ**, прав., лѣсн. инст., Пищиковъ пер., д. Леоновича; надв. сов. Евгеній Семен. **Еноховичъ**, прав., унив., Б. Садовая, соб. д.

Общество вспомоществованія недостаточнымъ воспитанницамъ женской Маріинской гимназіи.

(Днѣпровскій пр., д. гимназіи).

Почетные члены общества: д. ст. сов. Ал-ндръ Ив. **Пильцъ**; Его Высокопреосвященство архіепископъ **Стефанъ**; Его Преосвященство епископъ **Константинъ**; Его Преосвященство епископъ **Михаилъ**; сенаторъ д. ст. сов. Ал-ндръ Станисл. **Дембовецкой**; Марія Львовна **Епифанова**; Е. В. **Забудская**; Никол. Никол. **Кравченко**; баронесса Марія Ив. **Нолькенъ**; Анна Саввишна **Семковская**; Ал-ндра Вас. **Филонова**.

Совѣтъ.

Предсѣдатель—Елизав. Вас. **Забудская.**

Члены: д. ст. сов. Ив. Кузьм. **Михалевичъ**; дочь тит. сов. Ал-ндра Вас. **Филонова**; дочь генералъ-маіора Вѣра Ив. **Карагодина**; супруга ст. сов. Анна Савв. **Семковская**; супруга ст. сов. Ева Львовна **Яковенко**; супруга ст. сов. Елена Як. **Пятницкая**; вдова д. ст. сов. Анна Андр. **Назимова**; супруга ст. сов. Марія Никол. **Долгова**; супруга ст. сов. Любовь Федор. **Семенова** (она же казначей); супруга надв. сов. Ольга Ал-ндр. **Кадыгробова** (она же секретарь).

Общество физическаго развитія учащихся въ среднихъ учебныхъ заведеніяхъ губ. г. Могилева.

(Б. Садовая, д. Шмерлинга).

Предсѣдатель—д. ст. сов. Викт. Эдмунд. фонъ-**Миквицъ**, ев.-лют., унив., Б. Садовая, д. Шмерлинга.

Члены: д. ст. сов. Ив. Владим. **Свирѣлинъ**, прав., ист.-филол. инст., Б. Садовая, д. гимназіи; надв. сов. Петръ Ал-сѣев. **Ивановъ**, прав., унив., Дворянская, д. реальн. уч.; двор. Сергѣй Ильичъ **Казановичъ**, прав., унив., им. Углы; надв. сов. Конст. Вас. **Дарманчевъ**, прав., унив., Б. Садовая, зд. Госуд. банка; Исаакъ Борис. **Калецкій**, іуд., унив.; д. ст. сов. Сергѣй Алсѣев. **Шидловскій**, прав., воен. уч., г. Воронежъ: ст. сов. Григорій Ив. **Паливода**, прав., ист.-филол. инст., Б. Садовая, д. муж. гимн.; Никол. Семен. **Далецкій**, прав., полит. инст., Ледьковская, д. Горбачевскаго; двор. Валерій Викт. **Станевичъ**, прав., унив., Пріютскій пер., д. Котляра; надв. сов. Владим. Антон. **Севастьяновъ**, прав., унив., Буличевъ пер., д. Корнѣенко.

Правленіе о-ва пособія бѣднымъ евреямъ губ. г. Могилева.

(Офицерская, соб. д.).

Предсѣдатель—пот. поч. гражд. Маркъ Давид. **Дынинъ**, іуд., дом. обр., Почтовая, д. Идельсона; товарищъ предсѣдателя—прис. пов. Борисъ Ефрем. **Гисенъ**, іуд., унив., Пожартый пер., соб. д.; секретарь—врачъ Лазарь Соломон. **Каганъ**, іуд., унив., Б. Садовая, д. Ратнера; казначей — куп. Абрамъ Яковл. **Ландау**, іуд. дом. обр., Маковецкій пер., д. Линденбратена.

Члены: прис. пов. Илья Ефим. **Видоровичъ**, іуд., унив., Б. Садовая, соб. д.; кол. ас. Лазарь Ильичъ **Меркинъ**, іуд., унив., Пожарный пер., д. Ковнера; куп. Давидъ Хацк. **Певзнеръ**, іуд., дом. обр., Днѣпровскій пр., д. Берлина; куп. Григ. Борис. **Жислинъ**, іуд., дом. обр., Б. Садовая, соб. д.; инж.-хим. Левъ Моисеев. **Шмерлингъ**, іуд., политехн., Лютеранскій пер., соб. д.; учен. лѣсов. Давидъ Борис. **Левитинъ**, іуд., лѣсн. инст., Б. Садовая, д. Мееровича; фельдш. Рувинъ Залман. **Плутесъ**, іуд., дом. обр., Днѣпровскій пр., д. Саковича; куп. Іос. Шлем. **Якубсонъ**, іуд., дом. обр., Днѣпровскій пр., соб. д.

Комитетъ еврейскаго колонизаціоннаго общества.

(Почтовый пер., д. Кагана).

Предсѣдатель—врачъ Лазарь Соломон. **Каганъ**, іуд., унив., Б. Садовая, д. Ратнера.

Члены: куп. Самуилъ Григор. **Рабиновичъ**, іуд., дом. обр., М. Садовая, д. Бобовика; куп. Лейба Есел. **Каганъ**, іуд., дом. обр., Б. Садовая, д. Шейнина.

Совѣтъ церковно-православнаго Богоявленскаго братства.

Предсѣдатель—(вакансія); помощникъ предсѣдателя—архимандр. **Николай**. Члены: прот. Іоаннъ **Мигай**; д. ст. сов. Ив. Владим. **Свирѣлинъ**, ст. сов Іосифъ Антон. **Семковскій**; ст. сов. Ал-сѣй Ал-ндр. **Скворцовъ**; казначей—Ив. Ал-сѣев. **Олесницкій**; дѣлопроизводитель—Евстафій Вас. **Вишневецкій**.

Правленіе О-ва вспомоществованія нуждающимся воспитанникамъ Могилевской духовной семинаріи.

(Б. Садовая, д. дух. семинаріи).

Покровитель общества—преосвященный **Константинъ**, епископъ Могилевскій и Мстиславскій.

Предсѣдатель—прот. Никол. Андр. **Зефировъ**, прав., дух. акад., Б. Садовая, д. дух. сем.

Члены: ст. сов. Петръ Ал-сѣев. **Сахаровъ**, прав., дух. акад., Б. Садовая, Архіерейскій дворъ; ст. сов. Ал-сѣй Ал-ндр. **Скворцовъ**, прав., дух. акад. Днѣпровскій пр., д. Якубсона; ст. сов. Ив. Мих. **Петропавловскій**, (онъ же казначей), прав., дух, акад., М. Садовая, с. д.; ст. сов. Никифоръ Никол. **Четыркинъ**, прав., дух. акад., Быховская, д. Чистяковыхъ; кол. сов. Анатолій Игнат. **Маловичъ**, прав., дух. акад., Офицерская, с. д.; свящ. Петръ Львов **Брусевичъ**, прав., дух. сем., Московскій пр., д. Троицкой церкви; н. ч. Павелъ Андр. **Жадинъ** (онъ же секретарь), прав., дух. акад., Б. Садовая, д. дух. семинаріи.

Совѣтъ О-ва вспомоществованія бѣднымъ воспитанникамъ Могилевскаго Александровскаго реальнаго училища.

(зд. Реальнаго училища).

Предсѣдатель—д. ст. сов Ал-сѣй Мих. **Королько**, прав., унив., им. Пунище Могилев. у.

Члены: кол. секр. Илья Афан. **Хозеровъ**, прав., уѣзд. уч., Виленская, с. д.; капит. Яковъ Оттонов. **Зивертъ**, прав., юнк. уч., Днѣпровскій пр., д. 37; двор. Владим. Констант. **Гортынскій**, прав., полит. инст., им. Печерскъ; губ. секр. Никол. Евген. **Мельницкій**, прав., реальн. уч. ст. Могилевъ; ст. сов. Григ. Ив. **Паливода**, прав., истор.-фил. инст., Б. Садовая, мужск. гимн.; ст. сов. Конопъ Конон. **Шороховъ**, прав., унив., Дворянская, реальное учил.; ст. сов. Вас. Саввичъ **Бочковъ**, прав., унив., Маковецкій пер., с. д.; секретарь—надв. сов. Петръ Ал-сѣев. **Ивановъ**, прав., унив., Дворянская, д. реальн. уч.; казначей—кол. сов. Конст. Вас. **Дарманчевъ**, прав., унив., Б. Садовая, госуд. банкъ.

Правленіе епархіальнаго о бѣдныхъ духовнаго званія попечительства.

Члены: прот. Ал-ндръ **Зезюлинъ**, прав., дух. сем., Глѣбо-Борисовская, д церкви; свящ. Стефанъ **Сороколѣтовъ**, прав., дух. сем., Жандармская, д. Корженевскаго; свящ. Сергій Дормидонт. **Долгополовъ**, прав., дух. сем., Днѣпровскій пр., д. Воскресенской церкви; свящ. Іоаннъ Іоан. **Жудро**, прав,. дух. сем., Днѣпровскій пр., д. Каѳедр. собора; секретарь Димитрій Платон. **Вербицкій**, прав., 3 кл. дух. сем.

Правленіе польскаго Общества просвѣщенія и благотворительности.

(Б. Садовая, д. Левина).

Предсѣдатель—графъ Владисл. Стефан. **Замойскій**, р.-кат., унив.. им. Рацево, Оршанск. у.; товарищъ—дв. Миросл. Іоахим. **Обезерскій**, р.-кат., унив., Лютеранскій пер., д. 6.

Члены: дв. Мих. Іоаким. **Обезерскій**, р.-кат., гимн., им. Константово, Сѣннен. у.; дв. Идалія Яросл. **Завадская**, р. кат., дом. обр., Б. Садовая, с. д.; дв. Софія Леонард. **Обезерская**, р.-кат., дом. обр., Лютеранскій пер., д. 6; дв. Карлъ Іосиф. **Свяцкій**, р.-кат , гим., им. Бѣлица Сѣннен. у.; дв. Витольдъ Эдуард. **Жуковскій**, р.-кст., унив., им. Дашковка, Быхов. у.; дв. Антонина Іосиф. **Дзевонская**, р.-кат., дом. обр., Днѣпровскій пр., д. Бако. казначей—полк. Августинъ **Биретто**, р.-кат., воен. уч., М. Садовая, с. д.; секретарь—дв. Ив. Фердинад. **Фуровичъ**, р.-кат., унив., Лютеранскій пер., д. Браудо.

Правленіе историко-статистическаго комитета по описанію церквей и приходовъ Могилевской епархіи.

(Б. Садовая, зд. духовной семин.).

Предсѣдатель —прот. Никол. Андр.**Зефировъ**, прав., дух. акад., Б. Садовая, д. дух. семин.

Члены: ст. сов. Ал-сѣй Ал-ндр. **Скворцовъ**, прав., дух. ак., Днѣпровскій пр., д. Якубсона; кол. сов. Анат. Игнат. **Малевичъ**, прав., дух. ак., Офицерская, с. д.; свящ. Ѳеодоръ Андр. **Жудро**, прав., дух. ак., г. Гомель; Павелъ Андр. **Жадинъ**, прав., дух. ак., Б. Садовая, д. дух. сем.; Петръ Евтих. **Подольскій**, прав., дух. ак., Б. Садовая, д. семин.; Платонъ Стеф. **Горючко**, прав., дух. ак., С.-Петербургъ.

Правленіе литературно - музыкально - драматическаго кружка.

(Домъ Губернатора).

Предсѣдательница—супруга д. ст. сов. Евг. Никол. **Пильцъ**, прав , губернаторскій домъ.

Члены: кол. сов. Ал-ндръ Викент. **Дворжецкій-Богдановичъ**, прав., Зеленая, д. 19; супруга тит. сов. Евгенія Андр. **Казанская**, прав., Б. Садовая, д. Эйдельмана; кол. ас. Яросл. Эмильев. **Каль**, р.-кат., М. Садовая, д. Шкляревича; подполк. Никол. Вас. **Николаевъ**, прав., М. Садовая, д. дѣтск. пріюта; Мих. Мих. баронъ **Розенъ**, ев.-лют., Зеленая, д. быв. Пліевской; кол. сов. Ю. Н. **Дрейзинъ**; ст. сов. Л. П. **Войцеховскій**; А. А. **Чоловскій.**

Правленіе об-ва русскихъ драматическихъ писателей и оперныхъ композиторовъ.

Агентъ—ст. сов. Никол. Аристарх. **Аристарховъ**, прав., курсы техн.-рис., Почтовая, д. Идельсона.

Союзъ драматическихъ и музыкальныхъ писателей.

(Б. Садовая, д. Почт.-тел. конторы).

Агентъ—ст. сов. Никол. Ильичъ **Блиновъ**, прав., уѣзд. уч.

Совѣтъ Могилевскаго об-ва сельскаго хозяйства.

Предсѣдатель—ст. сов. Федоръ Яковл. **Хоментовскій**; товарищъ предсѣдателя—тит. сов. Ив. Степ. **Голынскій**, р.-кат., им. Кадино, Мстиславскаго у.

Члены: двор. Сигизм. Сигизм. **Бродовскій**, р.-кат., м. Кричевъ, двор. Ольгердъ Антон. **Гордзялковскій**, р.-кат., м. Толочинъ; кол. ас. Серг. Ильичъ **Казановичъ**, прав., унив., Костерня, с. д.; двор. Мих. Франц. **Мокржицкій**, прав., г. Орша; двор. Левъ Никол. **Чачковъ**, прав., с.-х. ак., им. Левки, Горецкаго у.; двор. Владим. Констант. **Гортынскій**, прав., полит. инст., им. Почерскъ, Могилев. у.; д. ст. сов. Вас. Антон. **Судзиловскій**, прав., уѣзди. уч., Столешевъ пер., с. д.; двор. Карлъ Іосиф. **Свяцкій**, р.-кат., гор. Сѣнно; двор. Карлъ Антон. **Потаповичъ**, р.-кат., ст. Добрушъ; двор. Казим. Филиціан. **Дулевичъ**, р.-кат., м. Круглое; личн. поч. гражд. Филиппъ Никит. **Ракушевъ**, прав., шк. садов.

Об-во врачей Могилевской губ.

(Центральная фельдшерская школа).

Предсѣдатель—ст. сов. Мих. Георг. **Яковенко**, прав., Шкловская, с. д.; товарищъ предсѣдателя—ст. сов. Ив. Никол. **Хорцевъ**, прав., воен. мед. ак., Шкловская, д. Блоха.

Секретарь—Леонидъ Ив. **Лепешинскій**, прав., унив., Шкловская, д. Клебанова; казначей—врачъ Лазарь Соломон. **Каганъ**, іуд., унив., Б. Садовая, с. д.; библіотекарь—врачъ Лазаръ Ильичъ **Меркинъ**, іуд., унив., Пожарный пер., д. Ковнера.

Правленіе Могилевскаго пожарнаго об-ва.

Предсѣдатель—ст. сов. Григорій Никол. **Гортынскій**, прав., унив., Крутой пер., д. Граната.

Члены: мѣщ. Берка Мовш. **Видровичъ**, іуд., дом. обр., Дворянская, д. Казанскаго; куп. Довидъ Исаак. **Гуслицеръ**, іуд., дом. обр., Днѣпровскій пр., д. Ф. Лурьи; кол. сов. Освальдъ Густав. **Керстенсъ**, ев.-лют., унив., Б. Садовая, д. Видоровича; надв. сов. Мих. Ал-сѣев. **Феофиловъ**, прав., техн. уч. мор. вѣд., Дубровенка, д. Пересвѣтъ-Солтана; мѣщ. Парфенъ Вас. **Чернякъ**, прав., дом. обр., Московское пр., с. д.; мѣщ. Борухъ Ицк. **Эбинъ**, іуд., дом. обр., Б. Садовая, с. д.

Начальникъ охотниковъ—кол. ас. Леонидъ Ив. **Ліоренцевичъ**, прав., дух. сем., Быховская, д. Гортынскаго; помощники: личн. поч. гражд. Исаакъ Гиршев. **Шульманъ**, онъже и секретарь— іуд., им. зв. дант. Днѣпровскій пр., д. Идельсона; Іосифъ Денис. **Денисовъ**, прав., дом. обр.; Жандармская, с. д.

Правленіе общества взаимнаго страхованія.

(Губернаторская площадь городской домъ).

Предсѣдатель—кол. секр. Илья Афанас. **Хозеровъ**, прав., уѣзд. уч., Виленская, соб. д.

Члены: надв. сов. Ал-сѣй Ал-ндр. **Марченко**, прав., уѣзд. уч., Набережная Дубровенки, соб. д.; мѣщ. Георгій Семен. **Лабковскій**, прав., дом. обр., Зеленая, соб. д. бухгалтеръ—куп. Довидъ Ицков. **Гуслицеръ**, іуд., дом. обр., Днѣпровскій пр., д. Лурье.

Могилевскій отдѣлъ о-ва повсемѣстной помощи постр. на войнѣ солдатамъ и ихъ семьямъ.

(Днѣпровскій пр., д. Лепна, 67).

Предсѣдательница отдѣла—вдова д. ст. сов. Анна Андр. **Назимова**, прав., гимн., Пожарный пер., д. 7; товарищъ предсѣдателя—подполк. Петръ Никол. **Карауловъ**, прав., Никол. акад. ген. шт., Быховская, д. 29.

Члены правленія: д. ст. сов. Викт. Эдмунд. фонъ-**Миквицъ**, ев.-лют., унив., Б. Садовая, 35; д. ст. сов. Витольдъ Іосиф. **Поповскій**, прав., унив., Б. Садовая, д. Сяноженскаго; шт.-кап. Клементій Эдуард. **Родеръ** р.-кат., воен. учил., Днѣпровскій пр., д. 67; членъ отъ правительства—д. ст. сов. Никол. Никол. **Тямофеевъ**, прав., уч. правов., Маковецкій пер., д Саковичъ; секретарь (онъ же и казначей)—шт.-кап. Клементій Эдуард. **Родеръ**.

Правленіе об-ва вспомоществованія учащимъ и учившимъ въ народныхъ училищахъ Могилевской губ.

(Шкловская, д. Маріинской гимназіи).

Предсѣдатель—губ. предводитель дворянства; товарищъ—д. ст. сов. Ив. Кузм. **Михалевичъ**, прав., унив., Днѣпровскій пр., д. Тямошенко.

Члены правленія: Степ. Нестер. **Дробышевскій**, прав., учит. сем., Зеленая, д. Маковецкаго; Несторъ Емельян. **Козловъ**, прав., нар. уч., Ледьковская, соб. д.; Андрей Григор. **Коркнѣевъ**, прав., город. уч., Борисо-Глѣбская, д. Дубровскаго; казначей—Ѳедосъ Трофим. **Бордоносъ**, прав., учит. семин., Успенская, зд. прих. училища; секретарь—Тимофей Ив. **Другаченокъ**, прав., учит. инст., Гвоздовка, д. Маевской; по назначенію отъ М. Н. П. Ив. Данил. **Гнѣдовскій**, прав., учит. инст. М. Садовая, зд. город. уч.

Правленіе общества исправительныхъ колоній для несовершеннолѣтнихъ.

Предсѣдатель—вакансія.
Члены: ст. сов. Павелъ Август. фонъ-**Кейслеръ**; Конст. Вас. **Банинъ**; Ал-ндръ Вас. **Королько**.

Правленіе общества любителей сценическаго искусства.

Предсѣдатель – (вакансія).
Члены: баронесса Надежда Валер. **Розенъ**; Никол. Григ. **Бутомо**; тит. сов. Леонидъ Ив. **Ліоренцевичъ** и кол. сов. Ал-ндръ Антон. **Ивановъ**.

Правленіе Могилевскаго отдѣла Россійскаго Общества покровительства животнымъ.

(Б. Садовая, д. Шмерлинга).

Предсѣдатель—(вакансія); вице-предсѣдатель—(вакансія).
Члены правленія: кол. сов. Мих. Ипполит. **Далматскій**, ев.-лют., ветер. инст., Шкловской базаръ, д. Саковича; д. ст. сов. Викт. Эдмунд. фонъ-**Миквицъ**, ев.-лют., унив., Большая. Садовая, д. 35; кол. секр. Сергѣй Флегонт. **Ивановъ**, прав., город. уч.; Краснопольскій пер., д. Бурковой; ст. сов. Антонинъ Афанас. **Шиманскій**, прав., унив., Костернянскій спускъ, д. Казановича; кандидаты членовъ правленія: кол. ас. Ив. Ив. **Марченко**, прав., конд. шк. Ново-базарная, с. д.; кол. сов. Ал-ндръ Антон. **Ивановъ 1-й**, прав., воен. уч. М. Садовая, д. Твердой; члены ревизіонной комиссіи: ст. сов. Кир. Ѳом. **Томашевичъ**, прав.; надв. сов. Сергѣй Виктор. **Вержбицкій** прав., унив., Б. Садовая, гост. „Парижъ“; кол. секр. Матв. Мих. **Богдановъ**, прав., Быховская, д. Агурка; кандидаты членовъ ревизіонной комиссіи: кол. сов. Никол. Іосиф. **Чумариковъ**, прав., реальн. уч.; Ал-ндръ Карл. **Адамецъ**.

Общество пчеловодства.

(Днѣпровскій пр., Маріинская женская гимназія).

Почетный предсѣдатель общесва—д. ст. сов. Сергѣй Ал-сѣев. **Шидловскій**.
Предсѣдатель совѣта — (вакансія); товарищъ предсѣдателя—ст. сов. Никол. Понтелеймон. **Загайкевичъ**, прав.
Члены: прот. Іоаннъ Констант. **Мигай**, прав., дух. ак.; ст. сов. Леон. Мих. **Чанцевъ**, прав., землед лѣсн. акад.; губ. секр. Доминикъ Франц. **Харкевичъ**, р.-кат.; кол. рег. Бронисл. Владисл. **Савицкій**, р.-кат.; подполк. А. А. **Давидовичъ**; кандидаты къ нимъ: двор. Г. С. **Зеновичъ**; губ. секр. Нестръ Емельян. **Козловъ**; ст. сов. Як. Вас. **Родіоновъ**.
Ревизіонная комиссія члены: кол. сов. Григорій Никандр. **Тычино**; кол. ас. Вас. Авраам. **Титовъ**; ст. сов. Сем. Вас. **Далецкій**.

Правленіе общества охоты.

Почетные члены общества: д. ст. сов. Ал-ндръ Ив. **Пильцъ**; д. ст. сов. Дмитрій Федор. фонъ-**Гагманъ**.

Предсѣдатель правленія (онъ же казначей)—подполк. Іос. Іос. **Келпшъ**, р.-кат., воен. уч., Струшня, д. 11; товарищъ предсѣдателя—Конрадъ Федор. **Штермеръ**, лют. дом. обр., Шкловская, д. Тимошенко.

Старшины: Арведъ Адольберт. **Данкманъ**, лют., унив., Быховская; капит. Ѳедоръ Ѳедор. **Шаффа**, лют., воен. уч., Быховская, д. Шацилло; секретарь—Ал-сѣй Вас. **Грушецкій**, прав., унив., Зеленая, д. Сумовскаго.

Правленіе Могилевскаго отдѣла Россійскаго общества винокуренныхъ заводчиковъ.

(Костернянскій спускъ, д. Казановича).

Предсѣдатель—ст. сов. Сергѣй Ильичъ **Казановичъ**, прав., унив., Костернянскій спускъ, с. д.

Отдѣлъ союза русскаго народа.

Почетный предсѣдатель—преосвященный **Митрофанъ**, епископъ Минскій и Туровскій; дѣйствительный предсѣдатель—тит. сов. Ал-ндръ Гавр. **Громыко**; товарищъ—свящ. Петръ **Козловскій**; мѣщ. Несторъ Петр. **Пастушенко.**

Правленіе сапожно-трудовой артели.

(Побернардинскія зданія).

Предсѣдатель—пот. поч. гражд. Димитрій Платон. **Вербицкій**, прав., дух. уч., Успенская, д. Вишневецкаго; товарищъ (онъ же бухгалтеръ и секретарь)—мѣщ. Ив. Ив **Сахаровъ**, прав., дом. обр., Чаусская, с. д.

Члены правленія: Захарій Филип. **Дондикъ**, прав., Николаевская, с. д.; мѣщ. Андр. Семен. **Сергѣевъ**, прав., Алейный валъ, с. д.; мѣщ. Ив. Кузьм. **Сопотовъ**, прав., Лагерная 2-ая, с. д.; казначей — Карпъ Стефан. **Крайкузо**, прав., 1-ая Лагерная, с. д.

Правленіе городского общественнаго банка.

(Губернаторская пл., д. Городской Управы).

Директоръ—двор. Станисл. Леонтьев. **Завадзскій**, р.-кат., полит. инст., Б. Садовая, с. д.

Товарищи директора: ст. сов. Григорій Никол. **Гортынскій**, прав., ун., Крутой пер., д. Граната; мѣщ. Ив. Порфирьев. **Бѣляй**, прав., дом. обр., 2-ой Ильинскій пер., с. д.; бухгалтеръ мѣщ. Никол. Петр. **Тихій**, прав., комм. курсы, 2-ой Ильинскій пер., д. Бѣляя.

Правленіе общества взаимнаго кредита.

(Б. Садовая, д. Видоровича).

Предсѣдатель—ст. сов. Вас. Нил. **Банинъ**, прав., гатчин. инст., Офицерская, с. д.

Директоры: пот. поч. гражд. Евсѣй Веніамин. **Цетлинъ**, іуд., дом. обр., Днѣпровскій пр., д. Тимошенко; дв. Юліанъ Юльев. **Бехли**, прав., артил. уч. Б. Садовая, д. Зильбермана; бухгалтеръ—губ. секр. Робертъ Карл. **Битнеръ**,

лют., бухг. курсы; Соборный пер., с. д.; кассиры: кр. Степ. Феофан. **Костальгинъ**, прав., дом. обр., Вокзалъ, д. Битнера; кр. Дмитр. Вас. **Махровъ**, прав., дом. обр., Б. Садовая, д. Видоровича.

Правленіе отдѣленія Соединеннаго банка.

Управляющій—пот. поч. гражд. Маркъ Давид. **Дынинъ**, іуд., дом. обр., Почтовая, д. Идельсона.

Товарищъ — личн. поч. гражд. Самуилъ Борис. **Гуревичъ**, іуд., дом. обр., Днѣпровскій пр., д. Симончика.

Помощникъ бухгалтера — личн. поч. гражд. Борисъ Ильичъ **Боярскій**, іуд., дом. обр., Б. Садовая, д. Мееровича; кассиръ — кр. Никол. Ал-сѣев. **Митинъ**, прав., дом. обр., Б. Садовая, кв. соединен. банка.

Правленіе отдѣленія азовско-донского коммерческаго банка.

Управляющій—Моисей Исаков. **Блавштейнъ**, іуд., унив., Костернянскій сп., д. Казановича.

Торговый домъ Л. М. Шмерлингъ и К°.

Управляющій—инж Левъ Моисеев. **Шмерлингъ**; бухгалтеръ—мѣщ. Симонъ Берк. **Бененсонъ**.

Правленіе перваго кредитнаго товарищества.

Предсѣдатель—мѣщ. Петръ Павл. **Сторожевичъ**, прав., дом. обр., Моск. предм. с. д.,

Члены: куп. Хаимъ Симх. **Германъ**, іуд., дом. обр., Московскій предм., с. д.; мѣщ. Парфирій Вас. **Черняковъ**, прав., дом. обр., Москов. предм., с. д.; мѣщ. Хаимъ-Сим. Гирш. **Цемахманъ**, іуд., дом. обр., Москов. предм., с. д; мѣщ. Самуилъ Терентьев. **Подгородниковъ**, прав., дом. обр., подъ Николаемъ, с д

Счетоводъ—мѣщ. Вульфъ Гамш. **Каганъ**, іуд., уѣзд. уч., Моск. предм., д. Шкелевой.

2-е кредитное товарищество.

Предсѣдатель—губ. секр. Ив. Ив. **Акуло.**
члены: кол. ас. Як. Никол. **Юревичъ**; мѣщ. Ив. Сем. **Агурковъ.**

Правленіе ссудо-сберегательнаго товарищества.

(М. Садовая, д. Бобовика).

Предсѣдатель правленія—Довидъ Борис. **Левитинъ**, іуд., лѣс., инст. Б. Садовая, д. Мееровича.

Члены: Григ. Борис. **Жислинъ**, іуд., дом. обр., Б. Садовая с. д.; Левъ Львов. **Перельманъ**, іуд., дом. обр., Буличевъ пер., с. д.; Абрамъ Як **Сыркинъ**, іуд., гимн., Крутой пер., д. Граната; Исакъ Самуйл. **Рабиновичъ**, іуд., дом. обр., Б. Садовая, д. Мееровича.

Правленіе христіанскаго ссудо-сберегательнаго т-ва.

(Побернардинскія зданія).

Предсѣдатель—свящ. Мих. Тимоф. **Плещинскій**, прав., дух. сем., Николаевская, с. д.; товарищъ—н. ч. Афанас. Георг. **Головневъ**, прав., дом. обр., Днѣпровскій пр., д. 50.

Члены: надв. сов. Ив. Данил. **Гнѣдовскій**, прав., учит. инст., Днѣпровскій пр., д. Рабиновича; свящ. Іоаннъ Никол. **Страдомскій**, прав., дух. сем., Моск. предм. д. Осмоловскаго; губ. секр. Ив. Климов. **Рыжковъ**, прав., уѣзд. уч., Николаевская, д. Мануйло; мѣщ. Несторъ Петр. **Пастушенко**, прав., дом. обр. Пшиколовка, с. д.; казначей—тит. сов. Вас. Варѳол. **Трусевичъ**, прав., им. зв. учит. город. уч., Дубровенка, с. д.; счетоводъ—тит. сов. Никита Ив. **Романовскій**, прав., уѣзд. уч., Б. Мѣщанская, с. д.

Правленіе еврейскаго безпроцентнаго ссудо-сберегательнаго товарищества.

(Дебря, д. Думчина).

Предсѣдатель—мѣщ. Гершенъ Исеер **Бѣленькій**, іуд., дом. обр., Дебря, с. д.

Члены: мѣщ. Мордухъ Нисан. **Розенблатъ**, іуд., дом. обр.; мѣщ. Лейба Шаевъ **Либинштейнъ**, іуд., дом. обр., Суворовскій сп., д. Кирзнера; мѣщ. Лейба Ошер. **Цынманъ**, іуд., дом. обр.; Краснопольскій пер., д. Игнатьевой; мѣщ. Лейба Ицк. **Ратнеръ**, іуд., дом. обр., Дворянская, д. Казанскаго; мѣщ. Залм. Перецовъ **Батанистъ**, іуд., дом. обр., Дебря, с. д.; мѣщ. Менд. Симон. **Крючковскій**, іуд., евр. уч., Дебря, с. д.; мѣщ. Морд. Морд. **Каганъ**, іуд., дом. обр., Дебря, с. д.; кассиръ—мѣщ. Айзикъ Залм. **Козикъ**, іуд., дом. обр., Суворовскій сп., с. д.

Правленіе ссудо-сберегательной кассы служащихъ въ правит. и общест. учрежд. гор. Могилева вѣдом. М. В Д.

(Зданіе Губернскаго Правленія).

члены: ст. сов. Владим. Петр. **Маковскій**, прав., унив., Успенская, д. Саковича; кол. ас. Ив. Ив. **Марченко**, прав., конд. шк. Ново-базарная, с. д.; надв. сов. Никол. Мих. **Полубинскій**, прав., дом. обр. Лѣво-Завальская, с. д.

Казначей кол. асс. Плат. Петр. **Тукмачевъ**, прав., город. уч. Струшня, д. Шабуниной.

Правленіе ссудо-сберегательной кассы служащихъ въ вѣдомствѣ М. В. Д. и тюремномъ вѣдомствѣ.

(Губернаторская пл., зданіе Губернскаго Правленія).

Предсѣдатель—ст. сов. Ив. Никол. **Харцевъ**, прав., унив., Днѣпровскій пр., д. Блоха.

Члены: надв. сов. Никол. Мих. **Полубинскій**, прав., дом. обр., Лѣво-Завальная, с. д.; кол. секр. Матв. Мих. **Богдановъ**, прав., уѣзд. уч., Быховская, д. Агуркова; кол. ас. Семенъ Петр. **Шестаковъ**, прав., дом. обр., 1 Николаевская, д. Реентовича; кол. секр. Сергѣй Филип. **Ивлевъ** (онъ же казначей), прав., город. уч., Быховская, д. Полубинскаго.

Правленіе ссудо-вспомогательной кассы чиновниковъ казенной палаты.

(При казенной палатѣ.).

Предсѣдатель—ст. сов. Ив. Ив. **Гудзовенко**, прав., унив., Почтовая, д. Идельсона.

Члены: тит. сов. Мих. Никиф. **Ситниковъ**, учит. сем., 1-й Краснопольскій пер., с. д; тит. сов. Прокофій Стеф. **Григорьевъ**, дом. обр., Шкловская, с. д.; казначей—надв. сов. Сергѣй Осип. **Кудрявцевъ**, город. уч., Днѣпровскій пр., д. Ханина; бухгалтеръ—кол. ас. Вас. Авраам. **Тиговъ**, уѣзд. уч., Б. Завальская, с. д.

Правленіе ссудо-сберегательной кассы служащихъ въ окружномъ судѣ.

(Губернаторская пл., д. Окружнаго Суда).

Предсѣдатель—(вакансія).

Члены: надв. сов. Мих. Мих. **Теодоровичъ**, прав. унив., Гвоздовка, д. Матусевича; надв. сов. Іосифъ Августин. **Галиновскій**, р.-кат., двор. уч., Б. Садовая, Парижская гостин., № 10; кол. рег. Ив. Никол. **Лѣтняковъ**, прав., уѣзд. уч., Ледьковскій пер., с. д.; кол. секр. Ив. Федор. **Подешвинъ**, прав., уѣзд. уч., Жандармская, с. д.

Правленіе ссудо-сберегательной кассы служащихъ въ акцизномъ управленіи.

(Б. Садовая, д, Шмерлинга.).

Директоры: надв. сов. Петръ Яковл. **Васильевъ**, (онъ же кассирь), прав., дом. обр., Воскресенскій пер., с. д.; тит. сов. Сергѣй Степан. **Жданъ-Пушкинъ**, прав., унив., Ледьковская. с. д.; губ. секр. Сергѣй Флегонт. **Ивановъ**, прав., гор. уч., Краснопольскій пер., д. Бурковой.

Правленіе похоронной кассы служащихъ въ учрежденіяхъ вѣдомства М. В. Д.

(Губернаторская пл., зд. Губ. Правленія).

Предсѣдатель—надв. сов. Серг. Виктор. **Вержбицкій**.

Члены: кол. секр. Никол. Мих. **Полубинскій**; губ. секр. Сергѣй Филип. **Ивлевъ**; кол. секр. Матв. Мих. **Богдановъ**; надв. сов. Макс. Макс. **Инспекторовъ**.

Правленіе кассы взаимопомощи лицамъ, служащимъ въ вѣдомствѣ М. В. Д. Могилевской губ. при выходѣ въ оставку.

(Губернаторская пл., зд. Губ. Правленія).

Предсѣдатель— ст. сов. Мих. Яковл. **Мироненко**, прав., инст. гражд. инж., Зеленая, с. д.

Члены: ст. сов. Мих. Георг. **Яковенко**, прав., унив., Днѣпровскій пр., с. д.; надв. сов. Никол. Мих. **Полубинскій**, прав., дом. обр., Лѣво-Заваль-

ская, с. д.; кол. секр. Сергѣй Филипп. **Ивлевъ** (онъ же казначей), прав., гор. уч., Быховская, д. Полубинскаго; губ секр. Евфимій Тимоф. **Аникіевичъ**, прав., уѣзд. уч., Ледьковская, д. Павлова.

Правленіе Офицерскаго экономическаго общества.

(Днѣпровскій пр., д. Лейбы Шика).

Предсѣдатель—полк. Ив. Львов. **Козерадскій**, р.-кат., воен уч., Полыковская, с. д.

Казначей—шт.-кап. Владим. Іоаким. **Сандрыгайло**, прав., воен. уч., Виленская, д. Бураго: завѣдывающій магазиномъ — прапор. Ал-ндръ Павл. **Григоровъ**, прав., реальн. уч., Шкловская, д. Шика.

Правленіе потребительнаго общества.

(Днѣпровскій пр., д. Тимошенко).

Предсѣдатель — ст. сов. Петръ Георг. **Камбуровъ**, прав., инст. гражд. инж., Днѣпровскій пр., д. Свидерскаго.

Члены: кол. ас. Яковъ Карпов. **Горянинъ** (онъ же товарищъ предсѣдателя), гор. уч., Ильинская, с. д.; ст. сов. Ал-ндръ Мих. **Чистяковъ**, прав., дух. ак., Быховская, с. д.; н.-ч. Афан. Георг. **Головневъ**, дом. обр., Днѣпровскій пр., д. Тимошенко.

Отдѣленіе потребительнаго общества.

Предсѣдатель—кол. сов. Мих. Ипполит. **Далматскій**.

Правленіе христіанскаго потребительнаго общества.

(Мѣщанская, д. Подгородикова).

Предсѣдатель — кол. рег. Петръ Мих. **Петровъ**, реальн. уч., Главная Николаевская, д. 8.

Члены: кол. рег. Ал-ндръ Марк. **Ивановъ**, уѣзд. уч., М. Мѣщанская, д. 14; кол. ас., Ал-сѣй Ал-ндр. **Голушкевичъ**, дух. сем., Б. Мѣщанская, д. 58; мѣщ. Самуилъ Терентьев. **Подгородниковъ**, дом. обр., 2-ая Николаевская д. 26.

Правленіе 2-го христіанскаго потребительнаго общества.

(Луполовскій базаръ, торговые ряды).

Предсѣдатель—отст. подполк. Ив. Матв. **Поцѣлуевъ**, прав., юнк. уч., Быховская, с. д.

Товарищъ—двор. Ив. Антон. **Малыновичъ**, р.-кат., дом. обр., околица Поповка, Могилевскаго у.

Члены: мѣщ Ив. Ив. **Сахаровъ** (онъ же секретарь и бухгалтеръ), прав., дом. обр., Чаусская, с. д.; мѣщ. Георгій Леонт. **Шпакъ**, Московское пр., с. д.; мѣщ. Якимъ Никол. **Лусто**, прав., дом. обр. Московское пр., с. д. мѣщ. Мих. Ив. **Матузъ**, прав., дом. обр., Московское пр., с. д.; мѣщ. Петръ Павл. **Старожевичъ** (онъ же казначей), прав., дом. обр., Московское пр., с. д.

Общественное собраніе.

Старшины: двор. Станисл. Леонт. **Завадзкій**, кол. сов. Сергѣй Ильичъ **Казановичъ**; кол. сов. Петръ Ив. **Кальнинъ**; кол. сов. Освальдъ Густав. **Керстенсъ**; д. ст. сов. Викторъ Эдмунд. фонъ-**Миквицъ**; ст. сов. Ив. Мих. **Мироновъ**; двор Владисл. Мельхіоров. **Оржельскій**; кол. сов. Мих. Мих. баронъ **Розенъ**.

Общественное собраніе служащихъ въ правительственныхъ и общественныхъ учрежденіяхъ.

Старшины: ст. сов. Петръ Георг. **Камбуровъ**; губ. секр. Конст. Андр. **Кадкинъ**; тит. сов. Леонидъ Ив. **Ліоренцевичъ**; кол. ас. Ив. Серг. **Новицкій**; надв. сов. Никол. Мих. **Столяревскій**; кол. секр. Илья Афан. **Хозеровъ**; надв. сов. Іосифъ Август. **Галиновскій**; кол. сов. Ал-ндръ Антон. **Ивановъ**; падв. сов. Вячесл. Ал-сѣев. **Платуновъ**; Павелъ Конст. **Дмитріевъ**.

Польское общественное собраніе.

(Б. Садовая, д. Лерина).

Предсѣдатель—(вакансія).

Вице-предсѣдатель—Август. Юстин. **Биретто**, р.-кат., воен. уч., М. Садовая, с. д.

Члены: Вацлавъ Иппол. **Просинскій**, р.-кат., воен. уч., М. Садовая, с. д.; Миросл. Іоахим. **Обезерскій**, р.-кат., унив., Лютеранскій пер., с. д.; Ядвига Владисл. **Жаметтъ**, р.-кат., консерв. Шкловская, д. Фейгина.

Хозяинъ—Антонъ Петр. **Зелинскій**, р.-кат., восп. въ гимн., Зеленая, д. Гатовской; кассиръ—Идалія Ярослав. **Завадзская**, р.-кат., дом. обр., Б. Садовая, с. д.; библіотекарь—Ив. Фердин. **Фуровичъ**, р.-кат., унив., Лютеранскій пер., д. Брауды; секретарь—Леонъ Болеслав. **Войцѣховскій**, р.-кат., унив., М. Садовая, д. 22.

Редакція «Могилевскаго Вѣстника».

Редакторъ—ст. сов. Петръ Афан. **Марковъ**.

УѢЗДНЫЯ УЧРЕЖДЕНІЯ.

Могилевскій уѣздъ.

М. В. Д.

Предводитель Дворянства,

Ст. сов. баронъ Михаилъ Мих. **фонъ-Розенъ**, ев.-люг., кавал. юнк. уч., Зеленая, д. Шепелевича.

Письмоводитель его канцеляріи—н. ч. Исаакъ Карп. **Чижикъ**, прав., дом. обр., Ледьковская, д. Ольшевской.

Депутатъ дворянства,

Ст. сов. Никол. Фердинанд. **Кранцъ**, прав., дом. обр., им. Павловичи.

Уѣздный съѣздъ.

(Почтовая, д. наслѣдн. Магидсона).

Предсѣдатель—уѣздный предводитель дворянства.

Члены: уѣздные члены Могилевскаго окружнаго суда, по Могилевскому уѣзду 1-го и 2-го участковъ; почетные мировые судьи: ст. сов. баронъ Мих. Мих. фонъ-**Розенъ**, ев.-люг., кавал. уч., Зеленая, д. Шепелевича; ст. сов. Вас. Савв. **Бочковъ** прав., унив., Маковецкій пер., соб. д.; ст. сов. Іос. Антон. **Семковскій**, прав., мед.-хирург. акад., Б. Садовая, соб. д.; двор. Ал-ндръ Вас. **Королько**, прав. унив., им. Требухи, Могилевскаго у.; д. ст. сов. Ал-сѣй Мих. **Королько**, прав., унив., Офицерская, соб. д.; земскіе начальники: 1-го уч. ст. сов. Владим. Владисл. **Дзичканецъ**, прав., техн. уч., м. Княжицы, Могилев. у.; 2-го уч.—ст. сов. Мих. Ал-ндр. **Игнаціусъ**, прав., кад. корп., им. Черноручье; 3-го уч.—шт.-кап. Анатолій Антон. **Рейнгольдтъ**, прав., воен. уч., м Круча; 4-го уч.—надв. сов. Владим. Степан. **Глуховцовъ**, прав., воен. уч., г. Могилевъ, Фарный пер. д. Фарнаго костела; члены по должности, входящіе въ составъ административнаго присутствія: податной инспекторъ Могилевскаго у., уѣздный исправникъ, предсѣдатель уѣздной земской управы; секретарь—кол. ас. Борисъ Григор. **Радоманскій**, прав., уѣзд. уч., подъ Николаемъ, соб. д.

Уѣздное по чиншевымъ дѣламъ присутствіе.

(Для Могилевскаго, Оршанскаго и Сѣнненскаго уѣздовъ)

См. Сѣнненскій уѣздъ.

Уѣздное по воинской повинности присутствіе.

(Почтовая, д. наслѣдн. Магидсона)

Предсѣдатель—уѣздный предводитель дворянства; члены: уѣздный исправникъ, уѣздный воинскій начальникъ, членъ уѣздной земской управы—д. ст. сов. Антонъ Адам. **Свидерскій**.

Дѣлопроизводитель—кол. рег. Конст. Ив. **Хрипачъ**, прав., уѣзд. уч., Шкловская, д. Кагана.

Уѣздное земское собраніе.

(М. Садовая, д. Губаренко).

Предсѣдатель—уѣздный предводитель дворянства.

Земскіе гласные: ст. сов. Вас. Яковл. **Гассовскій**, прав., унив., им. Рубцовщина; кол. ас. Николай Павл. **Яцутинъ**, прав., унив., Бѣлоградская, соб. д.; д. ст. сов. Николай Антон. **Логановъ**, прав., унив., г. Сѣдлецъ; двор. Сергѣй Вас. **Даниловъ**, прав., гимн., им. Тетеринъ; двор. Ал-ндръ Вас. **Королько**, прав., унив., им. Требухи; пот. поч. гражд. Конст. Вас. **Баninъ**, прав., унив., Б. Садовая, соб. д.; пот. поч. гражд. Николай Потап. **Кантелевъ**, прав., дом. обр., им. Полыковичи; двор. Сергѣй Ильичъ **Казановичъ**, прав., унив., им. Углы; ст. сов. Сергѣй Федор. **Савиничъ**, прав., унив., им. Адольфово; мѣщ. Парф Вас. **Чернякъ**, прав., дом. обр., Московское предм., соб. д.; кол. секр. Илья Афанас. **Хозеровъ**, прав., уѣзд. уч., Виленская, соб. д.; двор. Казим. Фелиціан. **Дулевичъ**, р.-кат., унив., им. Новый дворъ; двор. Мирославъ Іоахим. **Обезерскій**, р.-кат., унив., Лютеранскій пер., соб. д.; двор. Ольгердъ Антон. **Гордзялковскій**, р.-кат., гимн., им. Друцкъ; кр. Савелій Адам. **Варламовъ**, прав., дом. обр., заст. Мельникъ; кр. Ив. Ив. **Табаченковъ**, прав., дом. обр., дер. Рогачъ; кр. Осипъ Давид. **Маковецкій**, прав., дом. обр., дер. Аладинка; кр. Макс. Семен. **Макаревичъ**, прав., дом. обр., дер. Овчинникъ; кр. Афанасій Никол. **Ивановъ**, прав., дом. обр., дер. Сурды; кр. Сидоръ Данил. **Кондратенокъ**, прав., дом. обр., дер. Толпечицы; кр. Павелъ Исак. **Шась**, прав., дом. обр., дер. Бобровичи; кр. Порфеній Никол. **Дракинъ**, прав., дом. обр., м. Головчинъ; кр. Ив. Ив. **Мацкевичъ**, прав., дом. обр., дер. Затетерка; представители вѣдомствъ: отъ управл. землед. и Гос. имущ.—ст. сов. Ив. Мих. **Мироновъ**, прав., лѣсн. инст., Ледьковская, д. Братскаго монастыря; отъ духовнаго вѣдомства—свящ. Николай Ив. **Гнѣдовскій**, прав., дух. сем., 1-й Краснопольскій пер., соб. д.; городской голова—ст. сов. Іосифъ Антон. **Семковскій**, прав., мед.-хирург. ак., Б. Садовая, соб. д.

Уѣздная земская управа.

(М. Садовая, д. Губаренко).

Предсѣдатель—надв. сов. Иппол. Мих. **Мусерскій**, прав., реальн. уч., Буличевъ пер., соб. д.

Члены управы: (заступающій мѣсто предсѣдателя)—губ. секр. Илья Ив. **Кирьяновъ**, прав., лѣсн. уч., Днѣпровскій пр., д. Ремиза; д. ст. сов. Антонъ Адам. **Свидерскій**, прав., двор. уч., Днѣпровскій пр., соб. д.; кол. рег. Ив. Никол. **Терещенко**, прав., дом. обр., Зеленая, соб. д.; секретарь—(вакансія).

Сельско-врачебная часть.

Сельскіе врачи; 1 уч.—н. ч. Ив. Серг. **Фелицинъ**, прав., унив., м. Бѣлыничи; 2 уч.—Надежда Яковл. **Мышковская**, прав., мед. инст., м. Шкловъ; 3 уч.—н. ч. Іосифъ Яковл. **Бялыновичъ**, р. кат., унив., м. Круглое; 4 уч.—(вр. исп. об.) Фед. Вас. **Скрипинъ**, прав., унив., м. Княжицы.

Ветеринарная часть.

Уѣздный ветеринарный врачъ—н. ч. Николай Ив. **Токаревскій**, прав., ветер. инст., Сѣнной базарь, д. Стесиной.

Дорожная часть.

Техникъ—двор. Веніам. Станисл. **Рожновскій**, р.-кат., технич. уч., Инженерная, д. 9.

Сельско-хозяйственная часть (агрономическая).

Агрономъ—н. ч. Ив. Мих. **Постниковъ**, прав., сельско-хоз. инст., Б. Садовая, д. Зильбермана.

Помощники агронома: н. ч. Вас. Яковл. **Юревичъ**, прав., унив., Ильинская, соб. д.; двор. Ал-сѣй Ив. **Ющенко**, прав., средн. уч. сад. и землед., Б. Садовая, д. Бобовика.

Арестный домъ.

(г. Могилевъ, Б. Завалье, д. земства).

Попечитель—ст. сов. Владим. Петр. **Маковскій**, прав., унив., Успенская, д. Саковича.

Смотритель—(вакансія).

Страховые агенты губернскаго взаимнаго страхованія имуществъ отъ огня.

1-го участка—двор. Никол. Ив. **Киселевскій**, прав., Шкловскій трактъ с. д.; 2-го участка—кол. ас. Яковъ Никол. **Юревичъ**, прав., уѣзд. уч., Папенка соб. д.; 3-го участка—двор. Владим. Іос. **Гатальскій**, прав., м. Круглое.

Новоселковская ткацкая мастерская.

(дер. Новоселки, Вѣйнянской вол).

Завѣдывающая школой,—крест. Ефросинія Григор. **Рѣшетникова**, прав., низш. шк. ткачества, дер. Новоселки, Вѣйнянской вол.

Мѣщанскія управленія.

Старосты: Шкловской — Ант. Матв. **Вильчинскій**, прав., дом. обр., м. Шкловъ; Круглянскій—Гирша Мовш. **Аврутинъ**, іуд., дом. обр., м. Круглое; Княжицкій—Афроимъ Залм. **Шульманъ**, іуд., дом. обр., м. Княжицы; Буйничскій—Бейнусъ Лейзер. **Моровъ**, іуд., дом. обр., м. Буйничи; Бѣлыничскій—Солом. Эльевъ **Качевринъ**, іуд., дом. обр., м. Бѣлыничи; Кручанскій Ицка

Шмуйл. **Гуревичъ**, іуд., дом. обр., м. Круча; Шепелевичскій—Герцъ Абрам. **Гинзбургъ**, іуд., дом. обр., м. Шепелевичи; Головчинскій — Ицка Беніом. **Гозенцвей**, іуд., дом. обр., м. Головчинъ; Тетеринскій — Абрамъ Шевел. **Цейтлинъ**, іуд., дом. обр., м. Тетеринъ.

Уѣздное полицейское управленіе.

Исправникъ кол. сов. Вадим. Ив. **Грунильонъ**, прав., кад. корп., Быховская, д. пасл. Поповыхъ; помощникъ исправника—надв. сов. Ал-ндръ Ив. **Клесовъ**, прав., уѣзд. уч., Бутомовъ. пер., д. Лурье; секретарь—тит. сов. Ив. Осип. **Кузьмицкій**, прав., уѣзд. уч., Ильинскій пер., д. Святцевой; столоначальники: губ секр. Леонидъ Петр. **Бровковичъ**, прав., дух. уч., Б. Завалье, д. Воронина; н. ч. Степ. Никол. **Рудницкій**, прав., дом. обр., Быховская, д. Подлобко; регистраторъ Ив. Ив. **Зеньковичъ**, прав., дом. обр., Успенская, д. Стеселя; пристава: 1 стана—кол. секр. Евгеній Вас. **Жбанковъ**, прав., уѣзд. уч., м. Шкловъ; 2 стана—кол. ас Захарій Демент. **Карнѣевъ**, прав., город. уч., г. Могилевъ, 2-й Кузнецкій пер., д. Печерина; 3 стана—губ. секр. Владим. Афан. **Оглоблинъ**, прав., гор. уч., м. Бѣлыничи.

Административно-врачебная часть.

Уѣздный врачъ—надв. сов. Владисл. Фауст. **Щербинскій**, р.-кат., унив., Почтовая, д. Сухаревскаго.

Почта и телеграфъ.

Шкловская почтово-телеграфная контора.

Начальникъ—надв. сов. Николай Тимоф. **Суходольскій**, прав., уѣзд. уч.; помощникъ—губ. секр. Вас. Петр. **Долбиловъ**, прав., город. уч.

Почтово-телеграфныя отдѣленія:

Начальники: Бѣлыничское—кол. рег. Петръ Бори. **Авраамовъ**, прав., выд. исп. на чинъ; Застѣнковское—и. д. губ. секр. Ал-сѣй Захар. **Хоцкій**, прав., уѣзд. уч.; Круглянское—кол. ас. Николай Конст. **Леонко**, прав., выд. исп. на чинъ.

Кручанское почтовое отдѣленіе.

Начальникъ—(и. д.) н. ч. Ал-сѣй Ѳомичъ **Меркуль**, прав., прих. уч.

Уѣздный комитетъ по призрѣнію дѣтей лицъ, погибшихъ въ войну съ Японіей.

Предсѣдатель—предводитель дворянства; члены: предсѣдатель уѣздной земской управы, уѣздный исправникъ, уѣздный воинскій начальникъ и инспекторъ народныхъ училищъ.

В. П. И.

Уѣздное отдѣленіе епархіальнаго училищнаго совѣта.

(Успенская, д. Успенской церкви).

Предсѣдатель—прот. Ал-ндръ Ив. **Зезюлинъ**, дух. семин., д. Крестовоздвиженской ц.

Члены: прот. Семенъ Павл. **Варашкевичъ**, дух. сем., Ильинская, д. Успенской ц.; ст. сов. Никиф. Никол. **Четыркинъ**, дух. акад., Быховская, д. Чистякова; Ив. Никол. **Терещенко**, Зеленая, с. д.; Іосифъ Войцѣх. **Дубровскій**, Глѣбо-Борисовская, с. д.; Владим. Стефан. **Глуховцовъ**, Фарный пер., д. костела; свящ. Николай Ив. **Гнѣдовскій**, дух. сем.; земскіе начальники 1, 2, 3 и 4 уч.; благочинные 1, 2 и 3 округовъ Могилевскаго уѣзда.

Инспекція церковно-приходскихъ школъ.

Уѣздный наблюдатель церковно-приходскихъ школъ—свящ. Николай Ив. **Гнѣдовскій**, дух. сем. 1 Краснопольскій пер., с. д.

Мужское духовное училище.

(Быховская ул., д. 11).

Смотритель—ст. сов. Ив. Ал-сѣев. **Олесницкій**, прав., дух. акад., Быховская, д. духов. уч.; помощникъ—надв. сов. Евстаѳ. Вас. **Вишневецкій**, прав., дух. акад., Быховская, д. дух. уч.; учители: ст. сов. Аѳанасій Игнат. **Бекаревичъ**, прав., дух. акад., Быховская, д. Ландау; ст. сов. Ал-ндръ Мих. **Чистяковъ**, прав., дух. акад, Быховская, с. д.; кол. сов. Евстаѳ. Вас. **Піотуховичъ**, прав., дух. акад. Кузнецкій пер., д. Шестопаловой; надв. сов. Ѳедоръ Сем. **Ліоронцевичъ**, прав., восп. въ унив., Быховская, д. дух. уч.; преподаватель церковнаго пѣнія—діаконъ Косьма Ал-ндр. **Алексѣевъ**, прав., придв кап., Б. Мѣщанская, д. Стельмаховича; врачъ — надв. сов. Лазарь Ильичъ **Меркинъ**, іуд., унив., Пожарный пер., д. Ковнера.

Православные приходы.

Могилевскій уѣздъ.

1-й округъ.

с. Высокое. Георгіевская церковь — прот. Никол. Ал-сѣев. **Шафрановскій**, дух. сем., (адр.—м. Шкловъ).

с. Дудаковичи. Покровская—свящ. Петръ Никол. **Петрашкевичъ**, дух. сем., (адр.—м. Круглое).

с. Езеры. Покровская—свящ. Гавріилъ Стефан. **Корейшо** (онъ же и. д. благочиннаго, дух сем., (адр.—м Шкловъ).

с. Комсеничи. Константино-Еленинская — свящ. Николай **Никитинъ**, дух. сем, (адр.—м Шкловъ).

м. Круглое. Рождество-Богородицкая—Никол. Никол. **Мигай**, дух. сем. (адр.—м. Круглое).

м. Старый-Шкловъ Николаевская — свящ. Пав. Ал-сѣев. **Бекаревичъ**, дух. сем., (адресъ—м. Шкловъ).

с. Словени. Успенская — свящ. Ал-ндръ Никол. **Трусевичъ**, дух. сем., (адр.—м. Шкловъ).

с. Черное. Петро-Павловская — свящ. Плат. Ѳеод. **Ліоренцевичъ**, дух. сем., (адр—м. Шкловъ).

с. Черноручье. Кресто-Воздвиженская — свящ. Сергій Григ. **Словецкій**, дух. сем., (адр.—м. Шкловъ).

с. Чирчино. Успенская—свящ. Аврамій Вас. **Казанскій**. дух. уч., (адр. —м. Шкловъ).

м. Шкловъ. Преображенская—прот. Николай Іоан. **Зубовскій**, дух. сем., (адр.—м. Шкловъ).

м. Шкловъ. Троицкая — свящ. Іоаннъ **Трусевичъ**, дух. сем., (адр.—м. Шкловъ).

м. Шкловъ. Воскресенская—прот. Петръ Антон. **Пославскій**, дух. сем., (адр—м. Шкловъ).

2-й округъ.

с. Батунь. Троицкая—свящ. Лука **Венсяцкій**, (адр.—ст. Селецъ).

с. Барсуки. Рождество-Богородицкая — свящ. Григорій **Голынецъ**, дух. сем., (адр.—чрезъ Нѣжковское вол. правл.).

с. Браковъ. Николаевская — свящ. Іоаннъ Іоан. **Синяковъ**, дух. сем., (адр.—г. Могилевъ).

м. Буйничи. Рождество-Богородицкая — свящ. Никаноръ Владим. **Цотаповичъ**, дух. сем., (адр.—г. Могилевъ).

с. Вендорожъ. Покровская—свящ. Мих. Петр. **Волковъ**, дух. сем., (адр. —г. Могилевъ).

с. Водва. Покровская—свящ. Ѳеокт **Шафрановскій**, дух. сем. (адр. — ст. Лотва).

с. Вѣйна. Покровская—свящ. Порфирій Іос. **Костко**, дух. сем., (адр.— ст. Вильчицы).

м. Княжицы. Александро-Невская—прот. Конст Ѳеод **Савиничъ** (онъ же благочинный 2 округа), дух. сем., (адр.—м. Княжицы).

с. Крюки. Покровская — прот. Стефанъ Мих. **Бекаревичъ**, дух. сем., (адр.—ст. Нѣжково).

с. Лозицы. Покровская—свящ. Никол. Вас. **Барцевичъ**, дух. сем., (адр. —м. Княжицы).

с. Полыковичи, погостъ Отмутъ. Параскевіевская—свящ. Іоаннъ **Горбачевскій**, дух. сем., (адр.—г. Могилевъ).

с. Пашковъ. Николаевская — свящ. Антоній Іоан. **Билецкій**, дух. сем., (адр.—г. Могилевъ).

с. Щеглицы. Рождество-Богородицкая - свящ. Петръ Евсигн. **Цитовичъ**, дух. сем., (адр.—чрезъ Княжицкое вол. правл.).

с. Нѣжково. Петро-Павловская — свящ Ѳока Іоан. **Сиваковъ**, гор. уч., (адр.—ст. Нѣжково).

3-й округъ.

м. Бѣлыничи. Рождество-Богородицкая — свящ. Сергій Григ. **Апрѣлевъ**, дух. сем., (адр.—м. Бѣлыничи).

м Бѣлыничи. Успенская — свящ. Георгій **Григоровичъ**, двухк. шк., (адр —м Бѣлыничи).

м. Головчинъ. Троицкая—свящ Вас Ѳеод. **Добровольскій** (онъ же благочинный 3-го округа), дух. сем., (адр.—ст. Нѣжково).

с Ильковичи Петро-Павловская — свящ. Ал-ндръ Ал-ндр. **Рамзевичъ**, дух. сем., (адр.—м. Круглое).

с. Кудино. Георгіевская — свящ. Андрей Іоан. **Ѳедоровичъ**, дух. сем., (адр —м. Бѣлыничи).

с. Павловичи. Петро-Павловская—свящ. Леонтій Андр **Глинскій**, дух. сем., (адр.—ст. Славное). Александрсинкой ж д.).

м Тетеринъ. Параскевіевская—свящ. Платонъ Андр. **Роханскій**, дух. сем., (адр.—м. Круглое).

с. Тубышки. Николаевская—свящ. Петръ **Цукановъ**, двухкл. шк., (адр. —м. Круглое)

м. Шепелевичи. Троицкая—свящ. Іос. Іоан. **Крыжановскій**, дух. сем., (адр.—ст. Славное Александровской ж. д.).

с. Шупени. Успенская—свящ. Георг. Мих. **Мизгайло**, дух. сем., (адр.— м. Круглое).

с. Церковище. Троицкая — свящ. Никол. Сем. **Ольшевскій**, дух. сем., (адр.—м. Бѣлыничи).

м. Круча. Троицкая—свящ. Вас. Мих. **Шарапинскій**, дух. сем., (адр.— м. Круча).

Монастыри.

Бѣлыничскій мужской. Рождество-Богородицкій — настоятель архимандрить **Николай**, уч. шк., (адр.—м. Бѣлыничи).

Буйничскій женскій. Свято-Духовскій—игуменія **Аполлинарія**, дом. обр., м. Буйничи, въ 6 верстахъ отъ г. Могилева.

Римско-католическое духовенство.

Свѣтиловичскій костелъ. Настоятель—кс. Витольдъ **Пашкевичъ**.
Шкловской костелъ. Настоятель—кс. Адольфъ **Сенкевичъ**.

Евангелическо-лютеранское духовенство.

(См. стр. 42).

М. Ю.

Уѣздные члены суда.

1-го уч.—надв. сов. Андрей Вас. **Поповичъ**, прав., унив., г. Могилевъ.
2-го уч.—ст. сов. Констант. Данилов. **Губинъ**, прав., ун., г. Могилевъ.

Городской судья.

м. Шклова и г. Копыси: (безъ предмѣстей Шклова: Рижковичи, Юриздики и Стараго Шклова)—н. ч. Платонъ Дмитр. **Алфимовъ**, прав., унив. Камера въ м. Шкловѣ.

Судебныя слѣдователи:

1-го уч.— надв. сов. Арведъ Адельбертов. **Данкианъ**, ев.-лют., унив., г. Могилевъ.
2-го уч.—ст. сов. Никол. Федор. **Стратоновичъ**, прав., ун., г Могилевъ.
3-го уч.—н. ч. Павелъ Максим. **Бако**, прав, унив., г. Могилевъ.
4-го уч.—кол. асс. Гавріилъ Семенов. **Крыловъ**, прав. уи., г. Могилевъ.

Нотаріусъ.

м. Шклова—Іосифъ Егоров. **Гончаревъ**, прав., дом. обр., м. Шкловъ.

Судебные Пристава:

Надв. сов. Іосифъ Григор. **Сиволаповъ**, прав., уѣзд. уч., Набережная р. Днѣпра, с. д.; н. ч. Федоръ Ив. **Керножицкій**, прав., восп. въ землед. уч., подъ Николаемъ, с. д.; н. ч. Яковъ Яковл. **Васильевъ**, прав., дом. обр., 2 Кузнецкій пер., с. д.; кол. секр. Ив. Федор. **Подешвинъ**, прав., гор. уч., Жандармская, с. д.

Дворянская Опека.

(См. стр. 37).

М. Н. П.

Уѣздный училищный совѣтъ.

Почтовая, д. Магидсона.

Предсѣдатель—уѣздный предводитель дворянства.
Члены: инспекторъ народ. учил. Могилев. у; предсѣдатель уѣздной земской управы; отъ М. Н. Пр.: над. сов. Ал-ндръ Григор **Луковниковъ**, прав., уч. инст., М. Садовая, зд. городское уч.; отъ М. В. Д. — надв. сов. Сергѣй Виктор. **Вержбицкій**, прав, унив, Б. Садовая, гост. Парижъ; отъ В. Пр. И.—свящ. Никол. **Гнѣдовскій**, прав., дух. сем., Краснопольскій пер., с. д.; отъ города—ст. сов. Іосифъ Ант. **Семковскій**, прав., мед. хир. ак, Б. Садовая, с. д.; отъ уѣзднаго земскаго собранія—пот. поч. гражд. Конст. Вас. **Банинъ**, прав., унив., Б. Садовая, с. д.; ст. сов. Ив. Мих. **Мироновъ**, прав., лѣсн. инст.

Инспекторъ народныхъ училищъ.

Ст. сов. Іосифъ Войтѣхов. **Дубровскій**, прав., учит. сем.

Шкловское частное 4-хъ классное училище.

Содержательница—г-жа **Кутнеръ**, іуд., жен. гимн.

М. В.

Управленіе уѣзднаго воинскаго начальника.

(Днѣпровскій пр., д. Маховера).

Уѣздный воинскій начальникъ — полк. Антонъ Эдмунд. **Корево**, р.-кат., инж. акад., Новобазарная, с. д.

Дѣлопроизводитель—кол. секр. Сергѣй Викент. **Козловскій**, прав., дом. обр., Днѣпровскій пр., д. Разинкина.

Завѣдывающій пересыльной частью—поруч. Ив. Флегонт. **Перовъ**, прав., юнк. уч., Кладбищенскій пер., д. Матвѣева.

М. Ф.

Уѣздный Комитетъ Попечительства о народной трезвости.

(Почтовая, д. Магидсона).

Предсѣдатель—уѣздный предводитель дворянства.

Члены: уѣздные члены окружнаго суда по 1 и 2 уч. Могилевскаго у.; товарищъ прокурора по Могилевскому у.; почетные мировые судьи: городскіе судьи 1, 2, 3 и 4 уч.; земскіе начальники 1, 2, 3 и 4 уч.; директоръ мужской гимназіи; директоръ женской гимназіи; директоръ реальнаго училища; ректоръ духовной семинаріи; учитель-инспекторъ 1 городского училища; учитель-инспекторъ 2-го городского училища; инспекторъ народныхъ училищъ Могилевскаго уѣзда; уѣздный наблюдатель церковно-приходскихъ школъ Могилевскаго уѣзда; уѣздный исправникъ, полиціймейстеръ, уѣздный воинскій начальникъ; помощникъ начальника губернскаго жандармскаго управленія, уѣздный врачъ; предсѣдатель уѣздной земской управы; членъ городской управы; окружный акцизный надзиратель по Могилевскому уѣзду и попечитель народнаго дома.

Народный домъ.

(при которомъ находятся театръ, чайная и читальня).

(Петропавловская, с. д.).

Попечитель—свящ. Петръ Іоанн. **Козловскій**, прав., дух. сем., Шушкевичевъ пер., д. Левковича.

Податная инспекція.

Податной инспекторъ — надв. сов. Левъ Яковл. **Кокошинскій**, прав., унив., Бутомовъ пер., д. Ничипоренко.

Уѣздное раскладочное по государственному налогу Присутствіе.

Предсѣдатель—податной инспекторъ.

Члены: отъ акцизнаго вѣдомства—Мих. Іосиф. **Рамзевичъ**, прав.; дух. акад.; члены по выбору: мѣщ. Гирша Мовш. **Лурье**, іуд., м. Бѣлыничи; мѣщ. Файв. Арон. **Басокъ**, іуд., м. Головчинъ; мѣщ. Ицка Гирш. **Арончикъ**, іуд., м. Бѣлыничи; мѣщ. Абр. Юдовъ **Цейтлинъ**, іуд., м. Шкловъ; мѣщ. Хаимъ Лейб. **Блинчикъ**, іуд., м. Круглое; мѣщ. Юда Абр. **Томчинъ**, іуд., м. Шкловъ.

Шкловское городское по квартирному налогу присутствіе.

(м. Шкловъ).

Предсѣдатель—податной инспекторъ.

Члены по выбору: кр. Сергѣй Никит. **Шарай**, прав., дом. обр.; кр. Григорій Феликс. **Войтехъ**, прав., дом. обр; кр. Никиф. Ѳомичъ **Ночевкинъ**, прав., дом. обр.; мѣщ. Файвель Израил. **Эйтингонъ**, іуд., дом. обр.

Шкловское городское по налогу съ недвижимыхъ имуществъ присутствіе.

м. Шкловъ).

Предсѣдатель—податной инспекторъ.

Члены прот. Николай **Зубовскій**, прав., дух. сем.; кс. Антоній **Каленкевичъ**, р.-кат., дух. сем.; кр. Григ. Феликс. **Войтехъ**, прав. дом. обр.; кр. Никиф. Ѳом. **Ночевкинъ**, прав., дом. обр.; члены по выбору: мѣщ. Шевель Мовш. **Идельсонъ**, іуд., дом. обр.; крест. Сергѣй Никит. **Шарай**, прав., дом. обр.; мѣщ. Мендель Афроим. **Каганъ**, іуд.; кр. Степ. Ив. **Бѣляза**, прав., дом. обр.; мѣщ. Гирша Шмерк. **Раскинъ**, іуд., мѣщ. Лейз. Шмуйл. **Мазо**, іуд., дом. образ.; мѣщ. Цодикъ Іосел. **Плоткинъ**, іуд., мѣщ. Мордухъ Нахм. **Лознеръ**, іуд., дом. обр.; мѣщ. Юда Бейнус. **Ельманъ**, іуд., дом. обр.; мѣщ. Изроиль Абрам. **Гиршинъ**, іуд., дом. обр.; мѣщ. Герцъ Абрам. **Гинзбургъ**, іуд., дом. обр.; мѣщ. Солом. Эльевъ **Качевринъ**, іуд., дом. обр.; мѣщ. Доиъ Мовш. **Брукъ**, іуд., дом. обр.; мѣщ. Юдка Мовш. **Мейнстеръ**, іуд., дом. обр.; мѣщ. Іосель Бейнус. **Лаевскій**, іуд., дом. обр.; кр. Антонъ Ив. **Бондаревъ**, прав., дом. обр.; кр. Іосифъ Іосиф. **Панфиловъ**, прав., дом. обр.

Казначейство.

Казначей кол. сов. Ал-ндръ Викент. **Дворжецкій-Богдановичъ**, прав., гимп. М. Садовая, д. Гольштейна; старшій бухгалтеръ—кол. ас. Яковъ Осип. **Юревичъ**, прав, город. уч., Успѣнская, д. Бѣляя; кассиры 1 разряда: кол. ас. Ал-ндръ Карп. **Горянинъ**, прав., гор. уч., Успенская, соб. д.; кол. ас. Авксентій Захарьев **Коржевъ**, прав., город уч.; бухгалтеры 1 разряда: кол. секр. Георгій Юліус. **Бартель**, лют., дом. обр., Успенская, д. Сапежко; тит. сов. Ив. Стефан. **Павловскій**, прав., уѣзд уч., Садовскій пер., д. Закалинскаго; 2 разряда: губ. секр. Ив. Ильичъ **Антоновъ**, прав., уѣзд. уч., Вилонскакая, д. Драпкина; губ секр. Ал-ндръ Ал-сѣв. **Пырскій**, прав, город уч., Ледьковская, соб. д.; кассиры 2 разряда: кол. секр., Евгеній Іероф. **Саульскій**, прав., уч. семин, Ново-Базарная, соб. д.; кол. секр. Ал-сѣй Демьян. **Тимофеевъ**, прав., уѣзд. уч., Московское предм., соб. д.; письмоводитель—губ секр. Григорій Павл. **Ивановъ**, прав., дух. сем., Московское предм., соб д.; счетный чиновникъ—губ. секр. Ив. Ив. **Михайловъ**, прав, город. уч., Пушкаревичевъ пер., д. наслѣд. Биневича.

Уѣздный распорядительный комитетъ.

Предсѣдатель—уѣздный исправникъ.

Члены: уѣздный воинскій начальникъ, городской голова, податной инспекторъ и представитель отъ уѣздной земской управы.

М. Т. и Пр.

Тетеринская сельская ремесленная учебная мастерская.

(М. Тетеринъ, Могилевскаго у.).

Управляющій мастерской—дв. Люціанъ Стеф. **Харкевичъ**, р.-кат., пяти классное ремесл. уч., м. Тетеринъ.

Почетный смотритель мастерской двор. Сергѣй Вас. **Даниловъ**, прав., гимн., м. Тетеринъ, Тетеринской вол.

Члены попечительнаго совѣта: двор. Вацлавъ Цезар. **Юноша-Шанявскій** р.-кат., гимн., им. Шипяги, Тетеринской вол.; ст. сов. Сергѣй Ѳедор **Савиничъ**, прав., унив., им. Адольфово, Черноручской вол.

Г. У. З. и З.

Уѣздная землеустроительная комиссія.

(Почтовая, д. Магидсона).

Предсѣдатель—уѣздный предводитель дворянства.

Непремѣнный членъ—тит. сов. **Демьяновъ**.

Члены по должности: предсѣдатель уѣздной земской управы, уѣздный членъ Могилевскаго окружнаго суда по 1 уч. Могилевскаго уѣзда и земскіе начальники 1, 2, 3 и 4 уч. Могилевскаго у.

Члены по выбору отъ земства: дв. Сергѣй Ильичъ **Казановичъ**, прав., унив., Костернянскій сп., соб. д.; Сергѣй Вас. **Даниловъ**, прав., гимн., им. Тетеринъ; Казим. Феликс. **Дулевичъ**, р.-кат., унив., им. Новый дворъ, отъ крестьянъ: Савелій Адам. **Варламовъ**, прав., нар. уч., заст. Мѣльникъ; Осипъ Феликс. **Войтехъ**, прав., нар. уч., предм. Шклова Рыжковичи; Ѳедоръ Прокоф. **Прокопенко**, прав., дом. обр., с. Пашково.

Секретарь—кол. рег. Никол. Ив. **Будаговскій**, р.-кат., уѣзд. уч., Дворянская, д. 15; агрономъ — кол. рег. Андрей Карл. **Грюнбергъ**, ев-лют., земл. уч., Ледьковская, соб. д.

Зиновьевская школа садовыхъ рабочихъ.

(За вакзаломъ, б. дача Борхмана).

Завѣдывающій школою—Филиппъ Никит. **Ракушевъ**, прав., шк. садов.

М. П. С.

Станція Шкловъ, Риго-Орловской жел. дороги.

Начальникъ станціи—мѣщ. Геронимъ Феофил. **Красневичъ**.

Ст. Лотва. Начальникъ станціи—Петръ Варфолом. **Кондрашевъ**.

Александровская желѣзная дорога.

Славное. Начальникъ станціи—мѣщ. Клемент. **Ѳоминъ**, прав., уѣзд. уч.

Частныя общества, попечительства, банки, товарищества, дружины и проч. общественныя учрежденія.

Пожарныя общества.

Шкловское. Предсѣдатель — кол. секр. Евгеній Васил. **Жбанковъ**, прав., уѣзд. уч.; начальникъ дружины — лич. гражд. Дмитрій Родіон. **Прокофьевъ**, прав., город. уч.; члены правленія: мѣщ. Шевель Мовш. **Идельсонъ**, іуд., дом. обр.; Аронъ Янкел. **Берлинъ**, іуд.; мѣщ. Беръ Изр. **Эйтингонъ**, іуд., дом. обр.

Круглянское. Пожарный староста (онъ же и предсѣдатель правленія) —Тимофей Прокоф. **Алексѣевъ**, прав., дом. обр.; помощникъ —Хаимъ Беніом. **Каганцовъ**, іуд., дом. обр.

Пожарная дружина.

Бѣлыничская. Предсѣдатель правленія (онъ же начальникъ охотниковъ) —губ. секр. Владим. Афанас. **Оглоблинъ**, прав., город. уч.; вице-предсѣдатель правленія (онъ же секретарь) —мѣщ. Солом. Эльевъ **Кочевринъ**, іуд., дом. обр.; помощникъ начальника охотниковъ (онъ же цейхмейстеръ)—мѣщ. Айзикъ Эльевъ **Певзнеръ**, іуд., дом. обр.; члены правленія: двор. Левъ Владим. фонъ-**Берхгольцъ**, прав., сел.-хоз. уч.; мѣщане: Ицка Борух. **Певзнеръ**, іуд., дом. обр.; Донъ Мовш. **Брукъ**, іуд., дом. обр.; Лейзеръ Зишелевъ. **Соколинъ**, іуд., дом. обр.; Афр. Шлем. **Вольфсонъ**, іуд., дом. обр.; казначей— мѣщ. Симонъ Гирш. **Гуревичъ**, іуд., дом. обр.

Шкловское общество пособія бѣднымъ.

Предсѣдатель—Шевель Мовш. **Идельсонъ**, іуд., дом. обр.; казначей — Аронъ Яковл. **Берлинъ**, іуд.

Правленія ссудо-сберегательныя товарищества.

Шкловское. Предсѣдатель —Янкель Мовш. **Слуцкинъ**, іуд., дом. обр.; члены: мѣщ. Шоломъ Хаим. **Гольманъ**, іуд., дом. обр.; мѣщ. Юда Абрам. **Томчинъ**, іуд., дом. обр.; счетоводъ—мѣщ. Абрамъ-Янкель Ицк. **Львовъ**, іуд., дом. обр.

Бѣлыничское. Предсѣдатель правленія—Осипъ Моис. **Сегаль**, іуд.; товарищъ предсѣдателя —мѣщ. Самуилъ Мовш. **Крапивнеръ**, іуд., дом. обр.; члены: мѣщ. Залм. Мордух. **Аксельродъ**, іуд., дом. обр.; Мовша Мордух. **Клебановъ**, іуд., дом. обр.; Мордухъ Ицк. **Элентухъ**, іуд., дом. обр.; кассиръ —мѣщ. Донъ Мовш. **Брукъ**, іуд., дом. обр.

Предсѣдатель совѣта—мѣщ. Бенц. Залман. **Эйтингонъ**, іуд., дом. обр.; товарищъ предсѣдателя — мѣщ. Хаимъ Зусьевъ **Миньковичъ**, іуд., дом. обр.; члены: двор. Альбинъ Герасим. **Щербо**, прав., дом. обр.; мѣщ. Янкель Михел. **Либуницъ**, іуд., дом. обр.; бухгалтеръ — мѣщ. Зундель Абрам. **Шпаеръ**, іуд., дом. обр.

Правленіе Круглянскаго кредитнаго товарищества.

Предсѣдатель—свящ. Николай Никол. **Мигай**, дух. сем., им. Павлово. Члены: Яковъ Ив. **Филипповичъ**, прав., фельдш. шк., м. Круглое; кр. Свиридъ Ив. **Пашуринъ**, прав., дом. обр., м. Круглое; кр. Афан. Яковл. **Тишуровъ**, прав., дом. обр., м. Круглое; казначей—кр. Исакъ Мин. **Стриженичъ**, прав., дом. обр. дер. Слободка.

Правленіе Шкловского общества взаимнаго кредита.

Предсѣдатель—Шевель Мовш. **Идельсонъ**, іуд., дом. обр.; члены: Рувимъ Шевел. **Перлинъ**, іуд., дом. обр.; Мордухъ Хаим. **Быховскій**, іуд., дом. обр.; Мовша Лейб. **Линшицъ**, іуд., дом. обр.; бухгалтеръ—Ицка Ельевъ **Шнапиръ**, іуд. дом. обр.

Быховскій уѣздъ.

М. В. Д.

Предводитель Дворянства.

Ст. сов. Евг. Никол. **Стошъ**, прав., кадет. корп.
Письмоводитель—вакансія.

Депутатъ дворянства.

Отст. карнетъ гвард.—Ал-ндръ Петров. **Муромцевъ**, прав., воен. уч., им. Пропойскъ.

Уѣздный съѣздъ.

Предсѣдатель—уѣздный предводитель дворянства
Члены: уѣздный членъ окружнаго суда; почетные мировые судьи: ст. сов Евг Никол. **Стошъ**, прав., кад. корп.; д. ст. сов. Конст. Антон. **Литвинскій**, прав., лѣсн. меж. инст., камеръ-юнкеръ Высочайшаго Двора—кол. сов Андрей Ал-ндр. **Радкевичъ**, прав., уч. правовѣдѣнія; ст. сов. Ал-ндръ Ал-ндр. **Радкевичъ**, прав, уч. правовѣдѣнія.; ст. сов. Ив. Мих. **Пославскій**, прав, унив., отст. шт.-кап. Петръ Антон. **Семковскій**, прав, юнк. уч.; тит. сов Ал-ндръ Отмаров. **Кучевскій**, р.-кат., инст. инж. п. с.; земскіе начальники: 1 уч.—губ. секр. Романъ Вас. **Кербель**, гимн., г. Быховъ; 2 уч—кол. ас. Петръ Антон. **Волковичъ**, унив., г. Быховъ; 3 уч.—губ. секр. Владим. Антон. **Котляревскій**, прав., унив.; им. Затишье; 4 уч.—ст. сов. Густавъ Ив. **Фреймаркъ**, ев.-лют., Строган. уч., м. Пропойскъ; члены по должности входящіе въ составъ административнаго присутствія: податной инспекторъ, предсѣдатель уѣздной земской управы, непремѣнный членъ уѣздной землеустроительной комиссіи и уѣздный исправникъ.
Секретарь—кол. рег. Никол. Андр. **Турцевичъ**, прав., дом. обр.

Уѣздное по воин. пов. Присутствіе.

Предсѣдатель—предводитель дворянства.
Члены: уѣздный исправникъ; уѣздный воинскій начальникъ; членъ Быховской уѣздной земской управы—дв. Вас. Петр. **Ярошевскій**, пр., дом. обр.,
Дѣлопроизводитель—губ. секр. Ив. Петр. **Орловскій**, прав., уѣзд. уч.

Земское собраніе.

Предсѣдатель — предводитель дворянства; представители вѣдомствъ: наблюдатель церков. школъ—свящ. Іоаннъ Игнат. **Зубовъ**, дух. сем.; лѣсничій Быховскаго лѣсничества—надв. сов Никол. Мих. **Пономаревъ**, прав., лѣсн. инст.; город. староста—губ. секр. Кириллъ Ив. **Жданъ**, прав., уѣзд.

уч.; земскіе гласные: ст. сов. Ал-ндръ Ал-ндр. **Радкевичъ**, прав., уч. правовѣд., им. Сорочино; отст. шт.-кап. Петръ Антон. **Семковскій**, прав., юнк. уч., им. Тересполь; пот. гражд. Павелъ Оттон. **Эйхельманъ**, лют., сел.-инст., ст. Свенскополье; двор. Вас. Петр. **Ярошевскій**, прав., дом. обр., г. Быховъ; надв. сов. Артем. Ѳедосѣев. **Жданъ**, прав., унив., им. Батунь; пот. поч. гражд. Федоръ Степан. **Ходоско**, прав., землед. уч., ст. Грудиновка; полк. Дмит. Эдуард. **Теннеръ**, лют., артил. ак. г. Петербургъ; двор. Мих. Андр. **Лоренцевичъ**, прав., лѣсн. инст., им. Михалово; двор. Борисъ Афанас. **Рикъ**, прав., политех. инст., г. Рѣчица; дв. Серг. Григ. **Лавренен ко**, прав., унив., г. Быховъ; двор. Владим. Афан. **Рикъ**, прав., сел. хоз. ак., г. Рѣчица; камергеръ Высочайшаго Двора князь Ив. Анатол. **Куракинъ**, прав., унив., г. Ярославль; ст. сов. Ив. Мих. **Пославскій**, прав., унив., г. Быховъ; ст. сов. Іос. Антон. **Семковскій**, прав., мед.-хир. акад., г. Могилевъ; полк. Викентій Антон. **Семковскій**, прав., воен. уч., г. Петербургъ; двор. Петръ Ив. **Трусковскій**, прав., гимн., им. Иванищевичи; дв. Станисл. Антон. **Шолковскій**, р.-кат., дом. обр., им. Затишье; двор. Густавъ Викент. **Выковскій**, р.-кат., унив., им. Поляново; кр. Стеф. Троф. **Демянковъ**, прав., дом. обр., д. Приборъ; кр. Тих. Тит. **Бутрамѣевъ**, прав., дом. обр., д. Язвы; кр. Ив. Ив. **Кононовъ**, прав., дом. обр., д. Городище; кр. Исакъ Анисим. **Овечкинъ**, прав., дом. обр., м. Пропойскъ; кр. Ив. Данил. **Андросенковъ**, прав., дом. обр., д. Обидовичи; кр. Кирей Федор. **Дюндиковъ**, прав., дом. обр., д. Нѣмки; кр. Ив. Никифор. **Мельниковъ**, прав., дом. обр., с. Городецъ; кр. Макс. Вас. **Клюшниковъ**, прав., дом. обр., д. Долгій-Мохъ.

Уѣздная земская управа.

Предсѣдатель—двор. Серг. Григ. **Лаврененко**, прав., унив.

Члены: (заступающій мѣсто предсѣдателя)—двор. Вас. Петр. **Ярошевскій**, прав., дом. обр.; двор. Вац. Игн. **Есьманъ**, р.-кат., сельск.-хоз. акад.; секретарь—кол. рег. Георгій Ив. **Жмуровскій**, прав., дух. сем.; бухгалтеръ—лич. граж. Ив. Никол. **Адовъ**, прав., счетовод. курсы.

Сельско-врачебная часть.

Сельскіе врачи: 1-го уч.—надв. сов. Казим. Виктор. **Эмме**, р.-кат., ун., г. Быховъ; 2 го уч.—н. ч. Юліанъ Франц. **Воропай**, р.-кат., унив., м. Пропойскъ; 3-го уч.—(вакансія), с. Грудиновка.

Ветеринарная часть.

Ветеринарный врачъ — надв. сов. Вас.-Игнатій Казимир. **Вишневскій**, р.-кат., вет. инст., г. Быховъ.

Дорожная часть.

Техникъ (и. д.)—кр. Никита Григ. **Шаршаткинъ**, старообр., шк. дорож. десятн., г. Быховъ.

Агрономическая часть.

Агрономъ—двор. Станисл. Ант. **Судзиловскій**, р.-кат., средн. сельск. хоз. уч., г. Быховъ.

Арестный домъ.

Смотритель—тит. сов. Конст. Ив. **Азаревичъ**, прав., уѣзд. уч.

Страховый агентъ губернскаго взаимнаго страхованія имуществъ отъ огня.

Губ. секр. Ярославъ Ал-ндр. **Космачевскій**, прав., реальн. уч., г. Быховъ.

Городское упрощенное общественное управленіе.

Городской староста—губ. секр. Кириллъ Ив. **Жданъ**, прав., уѣзд. уч.; помощникъ — личн. поч. гражд. Федоръ Мих. **Денисовъ**, прав., дом. обр.,

Городскіе уполномоченные: губ. секр. Кириллъ Ив. **Жданъ**, прав., уѣзд. уч.; личн. поч. гражд. Феодоръ Мих. **Денисовъ**, прав., дом. обр.; кр. Яковъ Даніил. **Килесо**, прав., дом. обр.; кр. Антонъ Фирс. **Шпакъ**, прав., дом. обр.; кр. Митр. Никиф. **Корзо**, прав., дом. обр; кр. Семенъ Феодор. **Сычъ**, прав., дом. обр.; кр. Игнатій Емельян. **Бурдынскій**, прав., прих. уч.; кр. Сем. Стефан. **Марковскій**, прав., прих. уч.; кр. Ал-ндр. Венедикт. **Бондаренко**, прав., дом. обр.; кр. Архипъ Роман. **Перепечко**, прав., дом. обр.; кр. Ефимъ Трифон. **Рудчекъ**, прав.; кр. Ив. Андр. **Перепечко**, прав., прих. уч.; мѣщ. Гиршъ Есел. **Гехтъ**, іуд., евр. уч.

Мѣщанскія управленія.

Старосты: Ново-Быховскій—Цодикъ Ельев. **Рабиновичъ**, іуд., дом. обр.; Журавичскій—Мовша Беніом. **Фельдманъ**, іуд., дом. обр.; Пропойскій—Гирша Лейвик. **Литвинъ**, іуд., дом. обр.; Гейшинскій—Залман. Евзик. **Распинъ**, іуд., дом. обр.; Дашковскій—Гилька Гирш. **Марголинъ**, іуд., дом. обр.

Уѣздное полицейское управленіе.

Уѣздный исправникъ—кол. сов. Виталій Каетан. **Жибуртъ-Жибуртовичъ**, прав., уѣзд. уч.; помощникъ — тит. сов. Конст. Глѣб. **Ивановъ**, прав., гимн.; секретарь—кол. секр. Вас. Данил. **Пинтюковъ**, прав., уч. сем,; становые приставы: губ. секр. Ив. Никифор. **Сердюковъ**, прав., уѣзд. уч.; н. ч. Конст. Вас. **Цатовичъ**, прав., дом. обр.; регистраторъ—н. ч. Яковъ Серг. **Сычевъ**, прав., дух. уч.; полицейскій надзиратель г. Быхова—н. ч. Ив. Ефим. **Нестеровъ**, прав., уѣзд. уч.; пристава: 1 стана—кол. секр. Мих. Іосиф. **Рославцевъ**, прав., уѣзд. уч., м. Журавичи; 2 стана—кол. ас. Петръ Гаврил. **Евневичъ**, прав., уѣзд. уч., м. Пропойскъ; 3 стана—кол. ас. Вас. Игн. **Толоцкій**, прав., уѣзд. уч., г. Быховъ.

Административно-врачебная часть.

Городовой врачъ—(вакансія); уѣздный врачъ—ст. сов. Ив. Мих. **Полавскій**, прав., унив.

Почта и телеграфъ.

Почтово-телеграфныя конторы.

Быховская. Начальникъ—кол. секр Яковъ Никифор. **Авхуковъ**, прав., выд. исп въ зн. курса уѣзд. уч; помощникъ — кол. секр. Никол. Вас, **Костюковичъ**, прав., дух. уч.;

Пропойская. Начальникъ—губ. секр. Никол. Вас **Журавлевъ**, прав., город. уч.; п.-тел. чиновникъ 5 разряда—губ. секр. Игн. Вас. **Кременецкій**, прав., выдерж. экз. въ знаніи уѣздн. уч.

Почтово-телеграфныя отдѣленія.

Начальники: Грудиновское—кол. ас. Ал-ндръ Григ. **Чечелевъ**, прав., Ижев. ор шк.; Болоново-Селецкое—губ. секр. Николай Андр. **Шелегъ**, прав., уѣзд. уч; Журавичское—губ. секр. Нилъ Евстигн. **Черниковъ**, прав., уѣзд., уч; Селецкое—кол. ас. Игнатій Ерофѣев. **Страхаль**, прав., выд. исп. на кл. чинъ.

Почтовыя отдѣленія.

Начальники: Кристопольское (и. д)—н ч. Мих. Терент. **Недзвѣцкій**, прав, дом. обр.; Свенскопольское—н ч. Илья Леонт. **Гапѣевъ**, прав., уѣзд. уч; Сидоровичское—губ. секр. Сергѣй Ильичъ **Гончаровъ**, прав, уѣзд. уч.; Чечевичское и. д.—н. ч. Николай Григор. **Якубовичъ**, прав., дом. обр.

Уѣздный комитетъ по призрѣнію дѣтей лицъ, погибшихъ въ войну съ Японіей.

Предсѣдатель—предводитель дворянства.

Члены: предсѣдатель земской управы, городской староста, уѣздный воинскій начальникъ, исправникъ и инспекторъ народныхъ училищъ.

В. П. И.

Уѣздное отдѣленіе епархіальнаго училищнаго совѣта.

Предсѣдатель—протоіерей Іоаннъ Андр. **Книжниковъ**, дух. сем.

Члены: свящ. Іоаннъ Игнат. **Зубовъ**, дух. сем.; уѣздный предводитель дворянства; предсѣдатель земской управы; инспекторъ народныхъ училищъ; уѣздный врачъ; учитель-инспекторъ городского училища; городской староста; благочинные 1 и 2 округовъ; земскіе начальники: 1, 2, 3 4 участковъ; свящ. Ал-ндръ Саввичъ **Рацевичъ**, дух. сем.; свящ. Николай Тимоѳ. **Бобылевъ**, дух. сем.; членъ-дѣлопроизводитель—свящ. Петръ Никол. **Зубовскій**, дух. сем.

Инспекція церковно-приходскихъ школъ.

Наблюдатель—свящ. Іоаннъ Игн. **Зубовъ**, дух. сем.

Православные приходы.

г. Быховъ (3 округъ).

Преображенская церковь—прот. Іоаннъ Андр. **Книжниковъ** (онъ же благочинный 3-го округа), дух. сем. (адр.—г. Быховъ).

Троицкая—свящ. Петръ Никол. **Зубовскій**, дух. сем.

Быховскій уѣздъ.

1-й округъ.

м. Журавичи. Ильинская—прот. Дмитрій Серг. **Чернявскій**, дух. сем. (поч. отдѣленіе Журавичи).

с. Бахань. Архистратиго-Михайловская—свящ. Димитрій Ал-сѣев. **Китовичъ**, дух. сем. (адр.—ст. Свенскополье).

с. Бычь. Георгіевская—свящ. Косьма **Горбачевъ**, дом. обр. (адр.—ст. Свенскополье).

с. Зимница Троицкая—свящ. Симеонъ Антон. **Пославскій**, дух. сем. (адр.—ст. Кристополье).

с. Кузьковичи Благовещенская—свящ. Стефанъ Димитр. **Россовскій**, дух. еем. (адр.—ст. Грудиновка).

с. Никоновичи. Успенская—свящ. Леонтій Іоаков. **Лобовъ**, дух. сем. (адр.—г. Быховъ).

м. Новый-Быховъ. Успенская—1-й свящ. Григорій Павл. **Цитовичъ**, дух. сем.; 2-й свящ. Іоаннъ Ал-ндр. **Тихомировъ**, дух. сем. (адр.—г. Быховъ).

с. Ректа. Рождество-Богородицкая—свящ. Никифоръ Антон. **Пославскій**, дух. сем. (адр.—ст. Кристополье).

с Таймоново. Рождество-Богородицкая—свящ. Михаилъ Мих. **Соколовъ** (онъ же и. д. благочиннаго 1 округа), дух. сем. (адр.—г. Быховъ).

с. Хлѣбня. Преображенская—свящ. Даніилъ Григ. **Юрьевичъ**, дух. сем. (адр.—ст. Свенскополье).

2-й округъ.

м. Пропойскъ. Рождество-Богородицкая—1-й свящ.—Николай Тимоф. **Бобылевъ**, дух. сем.; 2-й свящ.—Владим. Никол. **Піотуховичъ**, дух. сем. (адр.—м. Пропойскъ).

с. Бовецъ. Рождество-Богородицкая—свящ. Михаилъ Мих. **Бобриковъ**, дух. сем. (адр.—ст. Грудиновка).

с. Гейшинъ. Вознесенская—свящ. Димитрій Ильичъ **Пригоровскій**. дух. сем. (адр.—м. Пропойскъ)

с. Грезивецъ. Успенская—свящ. Илія Евстаф. **Якимовъ**, (онъ же и. д. благочиннаго 2-го округа) дух. сем. (адр.—ст. Грудиновка).

с. Грудиновка. Троицкая—прот. Антоній Антон. **Шафранскій**, дух. сем. (адр.—ст. Грудиновка)

с. Долгій-Мохъ. Троицкая—свящ. Ал-ндръ Ермол. **Терновъ**, дух. сем. (адр.—ст. Грудиновка).

с. Кульшицы. Рождество-Богородицкая—свящ. Іоаннъ Петр. **Чудовичъ**, дух. сем. (адр.—м. Пропойскъ).

с. Кутня Николаевская—свящ. Алексій Вас. **Корчакъ-Котовичъ**, второкл. шк. (адр.—ст. Грудиновка).

с. Махово. Петро-Павловская—свящ. Михаилъ Мих. **Піотуховичъ**, дух. сем. (адр.—ст. Сидоровичи).

с. Островы. Преображенская—свящ. Петръ Петр. **Бекаревичъ**, дух. сем. (адр.—ст. Грудиновка).

с. Рабовичи. Покровская—свящ. Ѳеодотъ Филим. **Ивановъ**, дом. обр. (адр.—м. Пропойскъ).

с. Сидоровичи. Архистратиго-Михайловская—свящ. Николай Ал-ндр. **Навроцкій**, дух. сем. (адр.—ст. Сидоровичи).

с. Теплое. Рождество-Богородицкая—свящ. Сергій Петр. **Бекаревичъ**, дух. сем. (адр.—г. Чаусы).

с. Церковный-Осовецъ. Свято-духовская—свящ. Петръ Ал-сѣев. **Аѳонскій**, дух. уч. (адр.—ст. Грудиновка).

3-й округъ.

с. Болоновъ-Селецъ. Георгіевская—свящ. Симеонъ Павл. **Волотовскій**, дух. сем. (адр.—ст. Селецъ).

с. Барколабово. Казанскія Б. М.—свящ. Василій Никол. **Сасъ-Олешкевичъ**, юнк. уч. (адр.—г. Быховъ).

с. Бѣлевичи. Николаевская—свящ. Ѳедоръ Іероф. **Саульскій**. дух. сем. (адр.—ст. Селецъ).

с. Глухи. Николаевская—свящ. Николай Вас. **Остраховичъ**, дух. сем. (адр.—ст. Селецъ).

с. Городецъ. Николаевская—свящ. Ал-ндръ Савв. **Рацевичъ**, дух. сем. (адр.—г. Быховъ).

с. Городище. Троицкая—свящ. Михаилъ Вас. **Богдановичъ**, дух. сем. (адр.—ст. Селецъ).

м. Дашковка. Рождество-Богородицкая—свящ. Сергій Львов. **Кастельянъ-Малаховскій**, дух. сем., (адр.—ст. Селецъ).

с. Збышинъ. Покровская—свящ. Игнатій Мих. **Куманскій**, дух. уч. (адр.—ст. Чечевичи).

с. Мокрое. Успенская—свящ. Іоаннъ Стефан. **Бородичъ**, дух. сем. (адр. —г. Быховъ).

с. Хоново. Свято-Духовская—свящ. Іоаннъ Лукичъ **Тюфяевъ**, дух. сем. (адр.—ст. Селецъ).

с. Чигиринка. Рождество-Богородицкая—свящ. Петръ Ив. **Глинскій**, дух. сем. (адр.—ст. Чечевичи).

с. Старинки Александро-Невская церковь принадлежитъ къ 3 округу Чериковскаго уѣзда.

Монастырь.

Женскій Барколабовскій—Іоанно-Предтеченскій. Настоятельница—игуменія **Анатолія**, дом. обр. (г. Быховъ, с. Баркалабово).

Римско-католическое духовенство.

Быховскій костелъ, настоятель—кс. Конст. **Довконтъ**, викарный—(вакансія).

Журавичскій костелъ, настоятель—кс. Эдуардъ **Войцеховичъ**.

Евангелическо-лютеранское духовенство.

См. ст. 42.

М. Ю.

Уѣздный членъ Могилевскаго Окружнаго суда по Быховскому уѣзду.

(Вакансія).

Судебные слѣдователи.

1 уч.—кол. сов. Евг. Вас. **Халецкій**, прав., унив.; 2 уч.—н. ч. Никол. Вас. **Яцимирскій**, прав., унив.

Судебный приставъ.

Н. ч. Казимиръ Никол. **Ходкевичъ**, р.-кат., дом. обр.

Нотаріусъ.

Двор. Людгардъ-Станисл. Діонизіев. **Полагейко**, р.-кат., уѣзд. уч.

Дворянская опека.

(См. г. Могилевъ).

Сиротскій судъ.

Прдсѣдатель—губ. секр. Кириллъ Ив. **Жданъ**, прав., уѣзд. уч.

Члены: поч. гражд. Федоръ Мих. **Денисовъ**, прав., дом. обр.; мѣщ. Платонъ Ив. **Командышко**, прав., дом. обр.

Тюремное отдѣленіе.

Предсѣдатель—уѣздный предводитель дворянства.

Директоры по должности: уѣздный членъ окружнаго суда; уѣздный врачъ; уѣздный исправникъ; благочинный 3 округа; городской староста; ВЫСОЧАЙШЕ утвержденные въ званіи директоровъ: кол. ас. Андр. Вас. **Стасевичъ**, прав., унив.; кол. рег. Никол. Федоръ **Турцевичъ**, прав., дом. обр.

Тюрьма.

Начальникъ—тит. сов. Ал-ндръ Дмитр. **Карачевскій-Волкъ**. прав., уѣзд. уч.

М. Н. П.

Училищный Совѣтъ.

Предсѣдатель—уѣздный предводитель дворянства.

Члены: инспекторъ народныхъ училищъ; предсѣдатель земской управы; уѣздный исправникъ; учитель инспекторъ гор. уч.; уѣздный наблюдатель ц.-пр. школъ; отст. шт.-кап. Петръ Антон. **Семковскій**, прав., юнк. уч.; уѣздный врачъ.

Инспекторъ народныхъ училищъ.

Тит. сов. Леонидъ Ив. **Сухобоковъ**, прав., дух. сем.

Городское четырехклассное училище.

Почетный смотритель—кол. сов. кам.-юнк. Высочайшаго Двора Андрей Ал-ндр. **Радкевичъ**, прав., Императ. уч. правовѣд.

Учитель-инспекторъ—надв. сов. Игнатій Павл. **Котляръ**, прав., учит. инст.

Законоучитель—прот. Іоаннъ Андр. **Книжниковъ**, прав., дух. сем.

Преподаватели: Максимъ Ѳаддеичъ **Бандзаревичъ**, прав., учит. инст.; Іосифъ Тимоф. **Тоукачъ**, прав., уч. инст.; Ольга Вас. **Савицкая**, прав., жен. гимн.; Мих. Ѳедор. **Орловъ**, прав., рем. учил.; Лидія Никол. **Пирская**, прав., жен. гимн.

Штатный врачъ—надв. сов. Казим. Виктор. **Эмме**, р.-кат., унив.

Учитель гимнастики—Георгій Адріан. **Егоровъ**, прав., рем. учил.

Пропойское городское 4 классное училище.

Учитель-инспекторъ—тит. сов. Маркелъ Вас. **Сайкевичъ**, прав., учит. инст.

Законоучитель—свящ. Николай **Бобылевъ**, дух. сем.

Преподаватели: н. ч. Степ. Казим. **Журавскій**, прав., учит. инст.; и. д. кол. секр. Андрей Ѳомичъ **Кутнеръ**, прав., дух. сем.; (и. д.) дочь подполк. Марія Ефим. **Андреева**, прав., жен. гимн.

Быховская низшая ремесленная школа.

Завѣдывающій—н. ч. Георгій Андріан. **Егоровъ**, прав., рем. уч.; помощникъ—н. ч. Мих. Ѳеодор. **Орловъ**, прав., рем. уч.

Законоучитель—свящ. Петръ Никол. **Зубовскій**, прав., дух. сем.; учитель—н. ч. Максимъ Ѳаддеев. **Бандзаревичъ**, прав., учит. инст.

Мастера: по кузнечному отдѣленію—н. ч. Терентій Исаак. **Козловъ**, прав., дом. обр.; по столярному отдѣленію — н. ч. Казим. Виктор. **Чижевскій**, р.-кат., рем. уч.

Приходскія училища.

Мужское: законоучитель свящ. Петръ **Зубовскій**, прав., дух. сем.

Учители: кол. рег. Ал-сѣй Терентьев. **Цибулькинъ**, прав., учит. сем., Эмилія Вас. **Дробышевская**, прав., им. зв. нач. уч.

Женское: законоучитель—свящ. Петръ **Зубовскій**.

Учительницы: Софія Дмитр. **Лобчевская**, прав., им. зв. уч. нач. уч.; Анастасія Никол. **Борейко**, прав., дух. уч.

Управленіе уѣзднаго воинскаго начальника.

Уѣздный воинскій начальникъ—(и. д.) капит. Никол. Георг. **Проценко**, прав., юнк. уч.

Дѣлопроизводитель—**кол. секр.** Евстафій Ѳадд. **Крупскій**, прав., дом. обр.

М. Ф.

Уѣздный комитетъ попечительства о народной трезвости.

Предсѣдатель —предводитель дворянства.

Члены: уѣздный членъ окружнаго суда; уѣздный исправникъ; прот. **Книжниковъ**; свящ. **Зубовъ**; земскіе начальники 1, 2, 3 и 4 уч.; воинскій начальникъ; податной инспекторъ; учитель-инспекторъ городск. учил.; уѣздный врачъ; старш. помощ. акциз. надзирателя; пресѣдатель уѣздной земской управы; городской староста.

Податная инспекція.

Податной инспекторъ—надв. сов. Николай Косьм. **Еленевскій**, прав., унив.

Уѣздное раскладочное по Государственному налогу присутствіе.

Предсѣдатель—податной инспекторъ.

Члены: надв. сов. Ив. Ив. **Козловскій**, прав., унив.; мѣщ. Хаимъ Янкел. **Бруксонъ**, іуд., дом. обр.; мѣщ. Довидъ Есел. **Гехтъ**, іуд., дом. обр.; мѣщ. Арій Есел **Плоткинъ**, іуд., дом. обр.; мѣщ. Хаимъ Михел. **Голубчикъ**, іуд., дом. обр.; мѣщ. Моисей Беніомин. **Фельдманъ**, іуд., дом. обр.; мѣщ. Михель Беніомин. **Цукерникъ**, прав., дом. обр.

Городское по государственному квартирному налогу присутствіе.

Предсѣдатель—податной инспекторъ.

Члены: губ. секр. Кириллъ Ив. **Жданъ**, прав., дом. обр.; кр. Андр. Вас. **Кильчицкій**, прав., дом. обр.; кр. Архипъ Игнат. **Кильчицкій**, прав., дом. обр.; кр. Григ. Ив. **Сташкевичъ**, прав., дом. обр.

Казначейство.

Казначей—кол. ас. Ив. Никол. **Васильковъ**, прав., уѣзд. уч.; старшій бухгалтеръ—надв. сов. Филиппъ Ив. **Свидерскій**, прав., 5 кл. дух. семин.; кассиръ 1 разряда:—кол. секр. Меѳодій Вас. **Коронцевичъ**, прав., уѣзд. уч.; бухгалтеры: 1 разряда—губ. секр. Павелъ Евстаф. **Андреевъ**, прав., город. уч.; 2 разряда—губ. секр. Афанасій Лукичъ **Скибинскій**, прав., уѣзд. уч.

Уѣздный распорядительный комитетъ.

Предсѣдатель—уѣздный исправникъ.

Члены: уѣздный воинскій начальникъ, городской староста, податной инспекторъ, предсѣдатель земской управы.

Вѣдомство учрежденій Императрицы Маріи.

Уѣздное попечительство дѣтскихъ пріютовъ.

Предсѣдатель—предводитель дворянства.

Пожизненные почетные члены: вдова ст. сов. Екат. Ал-ндр. **Тихорская**, прав.; генер.-маіоръ баронъ Карлъ Станисл. **Нолькенъ**, ев.-лют.; д. ст. сов. Ал-ндръ Ив. **Пильцъ**, прав.; почетные члены: двор. Флоріанъ Мих. **Рудницкій-Сипайло**, р.-кат., гимн.; камеръ-юнк. Высочайшаго двора Андрей Ал-ндр. **Радкевичъ**, прав., уч. правовѣд.; графиня Ал-ндра Дмитр. **Толстая**, прав.; пот. поч. гражд. Ал-сѣй Ал-ндр. **Бочковъ**, прав., унив.; двор. Ив. Антон. **Савицкій**, р.-кат., дом. обр.; сынъ ст. сов. Григорій Ив. **Трусковскій**, прав., гимн.; инжен.-технол. Вацлавъ Болесл. **Польковскій**, р.-кат., техн. инст.; двор. Борисъ Евген. **Стошъ**, прав., реальн. уч.; двор. Дмитрій Дмитр. **Ходоровичъ**, гимн.; тит. сов. Ив. Мих. **Послaвскій**, прав., унив., дѣйствительные члены по должности: уѣздный исправникъ; земскіе начальники 1, 2, 3 и 4 уч.; инспекторъ народныхъ училищъ—прот. **Книжниковъ**; городской староста, онъ же казначей; директоръ пріюта—тит. сов. Конст. Глѣб. **Ивановъ**, прав., гимн.

Дѣтскій пріютъ Быхов. попечительства.

Директоръ пріюта—тит. сов. Констант. Глѣб. **Ивановъ**, прав., гимн.; врачъ пріюта—ст. сов. Ив. Мих. **Послaвскій**, прав., унив.; смотрительница—Марфа Афанас. **Кляусъ**, прав., дом. обр.

М. П. С.

Риго-Орловская жел. дорога.

Начальники станцій: Быховъ—двор. Никол Ал-ндр. **Пирскій**; Дашковка—двор. Станисл. Антон. **Лапырь**.

Г. У. З. и З.

Землеустроительная комиссія.

Предсѣдатель-уѣздный предводитель дворянства.

Члены: предсѣдатель земской управы; уѣздный членъ окружнаго суда; земскіе начальники 1, 2, 3 и 4 уч.; гражд. Федоръ Степан. **Ходоско**, прав., земл. уч.; двор. Густ. Викент. **Быковскій**, р.-кат., унив.; двор. Ив. Мих. **Послaвскій**, по выбору отъ крестьянъ: кр. Митроф. Никиф. **Корзо**, прав., прих. уч.; кр. Федоръ Ал-ндр. **Суровцевъ**, прав., прих. уч. кр. Никол. Елисѣев. **Пусковъ**, прав., дом. обр.; непремѣнный членъ—губ. секр. Мих. Вас. **Налимовъ**, прав., землем. уч.; секретарь — губ. секр. Аполлин. Аполлин. **Франковскій**, прав., прогимн.; агрономъ—гражд. Арсеній Ал-ндр. **Префераискій**, прав., землед. уч.

Частныя общества, банки, товарищества, дружины и проч. общественныя учрежденія.

Правленіе сельско-хозяйственнаго общества.

Предсѣдатель—двор. Витольдъ Эдуард. **Жуковскій**, р.-кат. гимн.

Члены: поч. гражд. Ал-сѣй Ал-ндр. **Бочковъ**, прав., гимн.; дв. Станисл. Антон. **Шолковскій**, р.-кат., дом. обр.; дв. Петръ Антон. **Семковскій**, прав., юнк. уч.; дв. Кондратъ Яросл. **Есьманъ**, р.-кат., унив.; секретарь—двор. Вацлавъ Игнатьев. **Есьманъ**, р.-кат., сел.-хоз. акад. заграницей.

Правленіе общества пособія бѣднымъ христіанамъ.

Предсѣдательница — жена ст. сов. Екат. Ал-ндр. **Стошъ**, прав., инст.

Казначей—супруга кол. ас. Марія Ал-ндр. **Волковичъ**, прав., дом. обр.; секретарь—жена кол. сов. Марія Антон. **Пославская**.

Правленіе Быховскаго общества пособія бѣднымъ евреямъ.

Предсѣдатель—куп. Іосифъ Залм. **Штейнеръ**, іуд., дом. обр.; товарищъ предсѣдателя—мѣщ. Залм. Айзик. **Егудинъ**, іуд., дом. обр.

Члены: мѣщ. Моисѣй Арон. **Добкинъ**, іуд., дом. обр.; мѣщ. Ехіелъ Лейвик. **Каплунъ**, іуд., дом. обр.; мѣщ. Абрамъ Янкел. **Гинзбургъ**; мѣщ. Гирша Гамш. **Кутиковъ**, іуд., уѣзд. уч.; мѣщ Гирша Абрам. **Гисинъ**, іуд., дом. обр.; мѣщ. Абрамъ Гирш. **Хозановъ**, іуд., дом. обр.; мѣщ. Довидъ Гирш. **Захаринъ**, іуд., дом. обр.; мѣщ. Исаакъ Морд. **Рабиновичъ**, іуд., уѣзд. уч.; казначей—Аркадій Ал-ндр. **Ратнеръ**, фльдш. шк.; секрстарь мѣщ. Сем. Іосиф. **Кукесъ**, іуд., уѣзд. уч.

Правленіе Пропойскаго общества пособія бѣднымъ евреямъ.

Предсѣдатель—мѣщ. Илья Борис. **Левитинъ**, іуд., дом. обр.; казначей—мѣщ. Нохимъ Хаим. **Славинъ**, іуд., дом. обр., секретарь Гирша Лейвик. **Литвинъ**, іуд., дом. обр.

Правленія добровольныхъ пожарныхъ об-въ:

Быховскаго. Предсѣдатель – ст. сов. Евгеній Никол. **Стошъ**, прав., кад. кор.; товарищъ—тит. сов. Конст. Глѣб. **Ивановъ**, прав., гимн.

Члены: надв. сов. Казим. Викт. **Эмме**, р.-кат., унив.; кол. секр. Людгартъ Деонис. **Пелагейко**, прав., уѣзд. уч., капит. Никол. Георг. **Проценко** прав., юнк. уч; ст. сов Ив. Мих, **Пославскій**, прав, унив.; двор. Никол. Ал-ндр. **Пирскій**, прав., кад. корп.; куп. Іосифъ Залм. **Штейнеръ**, іуд., дом. обр.; куп. Шмер. Мовш. **Добкинъ**, іуд., дом. обр.; Самуилъ Іессл. **Старобинецъ**, іуд., уѣзд. уч. Ревизіонная комиссія: кол. секр. Евстафій Ѳад. **Крупскій**, прав, дом. обр.; кол. рег. Никол. Ѳедор. **Турцевичъ**, прав., дом. обр., мѣщ. Ив. Ал еѣев. **Лагутинъ**, прав., уѣзд. уч; Начальникъ дружины—кол. ас. Петръ Антон. **Волковичъ**, прав., унив.; помощники: кр. Мих. Ѳедор. **Орловъ**, прав., ремесл. уч.; губ. секр. Ив. Петр. **Орловскій**, прав, уѣзд. уч.

Журавичское. Предсѣдатель—прот. Дмитр. Сергіев. **Чернавскій**, прав., дух. сем., товарищъ—кс. Эдуардъ **Войцеховичъ**, р.-кат.

Члены: мѣщ. Эзра Берковъ **Слуцкій**, іуд., дом. обр.; мѣщ. Янкель Мовш. **Бѣлкинъ**, іуд., дом. обр.; мѣщ. Юдка Залман. **Горбаткинъ**, іуд., дом. обр.; мѣщ. Мендель Мовш. **Шпунтовъ**, іуд., дом. обр.; начальникъ команды—Мих. Іосиф. **Рославцевъ**, прав., уѣзд. уч.; казначей и секретарь мѣщ. Бульфъ Мовшовъ **Бирулинъ**, іуд., дом. образ.

Пропойское. Предсѣдатель—(вакансія).

Члены: двор. Ал-ндръ Петр. **Муромцевъ**; мѣщ. Борухъ Янкел. **Розиновъ**, іуд., дом. обр.; мѣщ. Моис. Меер. **Робцеръ**, іуд., дом. обр.; мѣщ. Мееръ Гиршевъ **Урецкій**, іуд., дом. обр.; казначей — мѣщ. Симха Абрам. **Цывинъ**, іуд., дом. обр.; начальникъ—мѣщ. Мовша Берковъ **Урѣцкій**, іуд., дом. обр.

Дашковское. Предсѣдатель—двор. Витольдъ Эдуард. **Жуковскій**, рим.-кат., политехникумъ въ Бельгіи.

Члены: псал Владим. Никол. **Случановскій**, прав., дух. уч.; мѣщ. Мендель Борух. **Певзнеръ**, іуд., дом. обр.; мѣщ. Мовша Бинеомин. **Рѣзниковъ**, іуд., дом. обр.; кр. Стеф. Яковл. **Ходоновичъ**, прав.. дом. обр.; казначей и секретарь—свящ. Сергій Львов. **Костельянъ-Малаховскій**, прав., дух. сем.

Пожарныя дружины:

Ново-Быховское. Предсѣдатель—свящ. Григорій **Цитовичъ**, прав., дух. сем.; члены: Цодикъ **Рабиновичъ**, іуд., дом. обр.; Лейба **Заборовъ**, іуд., дом. обр.; Сильвеестръ **Атрощенко**, прав., дом. обр.;начальникъ дружины—Климентій Михеевъ **Ковалевъ**, прав., уѣзд. уч.

Мокрянское. предсѣдатель — поч. гражд Никол. Ив. **Короленко** (онъ же секретарь), прав., уч. сем.

Почетные члены: Евгеній Никол. **Стошъ**; Петръ Антон. **Волковичъ**.

Члены: кр. Нестор. Никол. **Красницкій**; кр. Як. Стеф. **Наровскій**; кр. Евмен. Григ. **Бутанъ**. староста дружины—кр Конст. Леонт. **Писаренко**.

Прибережское. Староста—мѣщ. Ал-ндръ Адам. **Заксъ**, ев.-лют., дом. образ.

Маховское. Староста—(вакансія).

Члены: кр. Ив. Никит. **Никитенковъ**, прав., дом. обр.; кр. Сем Ал-сѣев. **Ивановъ**, прав., дом. обр.

Грудиновское. Начальникъ—пот. поч. гражд. Ѳедоръ Степ. **Ходоско**, прав., земл. уч.; членъ—мѣщ. Егоръ Афанас. **Мазуровъ**, прав., дом. обр.

Городецкое. Староста—кр Григ. Сем. **Зеньковъ**, прав., помощникъ—кр. Кириллъ Вас. **Мельниковъ**, прав., нар. уч.

Правленіе об-ва взаимнаго кредита.

Предсѣдатель—куп. Залм. Шабсовъ **Пеклеръ**, іуд., дом. обр.

Члены: куп. Іос. Залман. **Штейнеръ**, іуд., дом. обр., куп. Шмера Мовш. **Добкинъ**, іуд., дом. обр.

Совѣтъ: предсѣдатель—двор. Людвигъ Мартин. **Рабцевичъ**, р.-кат., дом. обр., депутаты: двор. Станисл. Антон. **Шолковскій**, рим.-кат., двор. Людгардъ Діонизіев. **Полагейко**, р. кат., уѣзд. уч.; мѣщ. Абрамъ Янкел.

Гинзбургъ, іуд., уѣзд. уч.; мѣщ. Изроиль Лейв. **Цирульниковъ**, іуд., уѣзд. уч; мѣщ. Довидъ Гирш. **Захаринъ**, іуд., дом. обр.; мѣщ. Гирша Гамш. **Кутиковъ**, іуд., уѣзд. уч.; куп. Рудомльфъ Моис. **Гуревичъ**, іуд., гимн.; двор. Ефимъ Ив. **Пржелясковскій**; бухгалтеръ—мѣщ. Семенъ Іосиф. **Кукесъ**, іуд., уѣзд. уч.

Ссудосберегательныя товарищества.

Быховское. Предсѣдатель правленія—мѣщ. Гершенъ Айзик. **Гинзбургъ**, іуд., уѣзд. учил.

Члены: двор. Ал-ндръ Іосиф. **Ланевскій-Волкъ**, р.-кат., фельдш. шк.; мѣщ. Довидъ Хаим. **Хавкинъ**, іуд., дом. обр.; мѣщ. Абель Ошер. **Штейнеръ**, іуд., дом. обр.; мѣщ. Шлема Хаим. **Драгунскій**, іуд., уѣзд. уч.; мѣщ. Морд. Гецел. **Арлазаровъ**, іуд., дом. обр. мѣщ. Абрамъ Мовшевъ **Александровъ**, іуд, дом обр.

Совѣтъ предсѣдатель—мѣщ. Самуилъ Іосиф. **Старобинецъ**, іуд.,, уѣзд. уч.

Члены: мѣщ. Морд. Мовш. **Патъ**, іуд., дом. обр., мѣщ. Янкель Шмуйл. **Кузнецовъ**, іуд., дом. обр.; мѣщ. Ицикъ Лейб. **Мадорскій**, іуд., дом. обр., мѣщ. Довидъ Янкел. **Воловъ**, іуд., дом. обр.; мѣщ. Менд. Берк. **Левинъ**, іуд., дом. обр.; мѣщ. Носонъ Вульф. **Узилевскій**, іуд., дом. обр.; мѣщ. Гилька Берк. **Кноповъ**, іуд, дом. обр.;

Журавичское. Предсѣдатель правленія—мѣщ. Лейба Абрам. **Парецкій**, іуд., дом. образ.

Члены: мѣщ. Люціанъ Ипполит. **Тумиловичъ**, р.-кат., дом. обр.; мѣщ. Шая Нисон. **Короткинъ**, іуд., дом. обр.; мѣщ. Танф. Мовш. **Шпунтовъ**, іуд., дом. обр.; мѣщ. Вульфъ Мовш. **Брунинъ**, іуд., дом. обр.; мѣщ. Менд. Вульф. **Зарѣцкій**, іуд., дом. обр.; мѣщ. Гирша Мордух. **Шейнинъ**, іуд., дом. обр.

Совѣтъ—предсѣдатель—мѣщ. Пейсахъ Абрам. **Шегалъ**, іуд., дом. обр.

Члены: мѣщ. Абель Юдовъ **Аблинъ**, іуд., дом. обр.; мѣщ Шліома Менд. **Фрадкинъ**, іуд., дом. обр.; мѣщ. Моеръ Изроил. **Злотниковъ** іуд., дом. обр.

Кредитныя товарищества.

Быховское. Предсѣдатель правленія—свящ. Іоаннъ Игнат. **Зубовъ**, дух. сем; члены: Тимофей Никит. **Поздняковъ**, (онъ же счетоводъ) прав., церк.-учит. шк.; крест. Патанъ Ив. **Мотузъ**, (онъ же казначей) прав., церк.-прих. уч.; крест. Терентій Мих. **Бутневичъ**, прав., дом. обр; Георгій Андріан. **Егоровъ**, прав., среднее техн. уч.

Обидовичское. Предсѣдатель правленія—свящ. Григ. Павл. **Цитовичъ**, прав., дух. сем.; члены: кр. Тимоф. **Мамаевъ**, прав., дом. обр.; учит. Назарій Филип. **Алексѣенко**, прав., второкл. учит. шк.; предсѣдатель совѣта—Владим. Яковл. **Подобѣдъ**; члены: крест. Николай **Дергачъ**, прав., дом. обр.; крест. Ив. **Андросенковъ**, прав., дом. обр.

Лудчицкое. Предсѣдатель правленія—дв. Конст. Филип. **Кондратовъ**, прав., юнкер. уч; члены: Іосифъ Яким. **Сергѣевъ**, прав., второкл. церк.-учит. шк.; крест. Карпъ Ал-сѣев. **Свиридовъ**, прав., дом. обр.; предсѣдатель

совѣта—учит. Игнатій Григор. **Чернявскій**, прав., второкл. церк.-учит. шк.; члены Стеф. **Новиковъ**, прав., церк.-учит. шк.; крест. Петръ Яков. **Науменко**, прав., дом. обр.

Бычанскее. Предсѣдатель правленія—свящ. Косьма Платон. **Горбачевъ**, дух. сем., казначей—кр. Филиппъ Архип. **Ивановъ**, прав., нар. уч.; счетоводъ—кр. Ал-ндръ Григ. **Красовскій**, прав., нар. уч.

Пропойское. Предсѣдатель правленія—отст. ротм. Ив. Ермол. Семеновъ, прав., воен. уч.; члены: свящ. Николай Тимоф. **Бобылевъ**, прав., дух. сем.; кол. секр. Маркелъ Вас. **Сойкевичъ**, прав., учит. инст.; мѣщ. Ѳедоръ Григ. **Гуляевъ**, прав., город. уч.; крест. Тимофей Вас. **Вазилло**, прав., нар. уч.; крест. Касьянъ Филимон. **Савченко**, прав., нар. уч.

Совѣтъ: предсѣдатель—кол. секр. Андрей Ѳомичъ **Кушнеръ**, прав., дух. сем.; члены: крест. Иванъ Петр. **Мажей**, прав., нар. уч.; крест. Сергѣй Филипп. **Якимовъ**, прав., город. уч.; мѣщ. Игнатій Ѳедор. **Врублевскій**, прав., народ. уч.; крест. Ѳома Ѳедор. **Мажей**, прав.,

Долгомохское. Предсѣдатель правленія—свящ. Ал-ндръ Ермол. **Терновъ**, прав., дух. сем.; кассиръ—крест. Леонъ Тимоѳ. **Ефремовъ**, прав., дом. обр.; счетоводъ—Ал-сѣй Серг. **Макарейко**, прав., учит. сем.; члены: крест. Козьма Семен. **Городняковъ**, прав., город. уч.; крест. Никита Егор. **Маслаковъ**, прав., нар. уч.;

Почетный блюститель и предсѣдатель совѣта—двор. Игнатій Отмар **Кучевскій**, р.-кат., реальн. уч.; члены совѣта: крест. Савелій Ив. **Ефременковъ**, прав., дом. обр.; крест. Андрей Филипп. **Боровиковъ**, прав., дом. обр.; крест. Ив. Анисим. **Гвоздовъ**, прав., нар. уч.

Кузьковичское. Предсѣдатель правленія—крест. Вавила Макар. **Котовъ**, прав., нар. уч.; члены: Вас. Вас. **Нароновичъ**, прав., им. зван. нар. уч.; крест. Никита Петр. **Голынскій**, прав., нар. уч.; крест. Никита Ѳадд. **Тимоховъ**, прав., нар. уч.

Закуплянское. члены правленія: свящ. Констант. Антон. **Урбановичъ**, прав., дух. сем., крест. Ив. Данил. **Кравцовъ**, прав., дом. обр.; крест. Димитрій Леон. **Писарепко**, прав., дом. обр.; крест. Игнатій Павл. **Желѣзняковъ**, прав., дом. обр.; члены совѣта: свящ. Игнатій Михайл. **Комаискій**, прав., дух. сем.; крест. Ив. Яков. **Морозъ**, прав., дом. обр.; крест. Еремей Вас. **Лебедевъ**, прав., дом. обр.

Черногрязинское. Предсѣдатель правленія: свящ. Семенъ Павл. **Волотовскій**, дух. сем.; члены: — двор. Станисл. Ив. **Дробышъ-Дробышевскій**, прав., дом. обр.; Евфимій Фадд. **Шершневъ**, прав., педаг. курсы.

Чигиринское. Предсѣдатель правленія—свящ. Петръ Ив. **Глинскій**, дух. сем.; члены: кр. Емельянъ Мих. **Соболевскій**, прав., двухк. уч.; кр. Григ. Ив. **Колинчикъ**, прав. дом. обр.; мѣщ. Як. Ив. **Сисеніакъ**, лют., восп. въ реальн. уч.; кр. Артем. Прох. **Гузелевичъ**, прав. дом. обр.; члены совѣта: псалом. Ник. Ив. **Залѣсскій**, прав., дух. уч.; кр. Никита Адам. **Сидоренко**, прав., дом. обр.; кр. Архипъ Ив. **Аксюченко**, прав., кр. Ѳома Андр. **Калѣевъ**, прав.

Церковно-Осовецкое. Предсѣдатель правленія—дв. Стан. Вал. **Каміонко**, дом. обр.; члены: кр. Иванъ Евс. **Ѳомкинъ**, прав., дом. обр.; кр. Платонъ Ерм. **Кузнецовъ**, прав., дом. обр.; мѣщ. Казимиръ Осип. **Ивановскій**, р.-кат., дом. обр.; кр. Никифоръ Антон. **Волковъ**, прав., дом. обр.; кр. Мих. Ив. **Латушкинъ**, прав. дом. обр.

Дашковское. Предсѣдатель правленія—свящ. Сергій **Кастельянъ-Малаховскій**, прав., дух. сем.; члены: псалом. Влад. Никол. **Случановскій**, прав., дух. уч., кр. Стефанъ Яковл. **Ходановичъ**, прав. народ. уч.; кр. Лука Вас. **Балашенко**, прав., народ. уч.; Аеан. Семен. **Булатовъ**, прав, им. званія нар уч.; кр. Порф. Ив. **Граборенко**, прав., нар. уч.; кр. Тим. Димитр. **Балашенко**, прав., народ. уч.; предсѣдатель—совѣта полк. Митрофанъ Никол. **Случановскій**, прав., юнк. уч.; члены совѣта: мѣщ. Іосифъ Кипр. **Родовичъ**, р.-кат., дом. обр.; кр Евд. Евфим. **Балашенко**, прав., нар. уч.; кр. Влад. Ѳом. **Ходановичъ**, прав.; кр. Антонъ Данил. **Ярощенко**, прав., дом. обр.

Правленія потребительныхъ обществъ.

Быховское. Предсѣдатель — отст. полк. Конст. Филипп. **Кондратовъ**, прав., юнк. уч.; члены: — Тимофей Никитичъ **Позднякова**, прав., цер. уч. шк; кр Емельянъ Вас. **Ролтовъ**, прав., дом. обр.; кр. Мих. Евфим. **Рудакъ**, прав., прих уч.

Грудиновское. Предсѣдатель—двор. Ив. Антон. **Савицкій**, р.-кат., дом. образ; члены: пот. поч. гражд Ѳедоръ Степан. **Ходоско**, прав, сел.-хоз. шк; кол. рег. Федоръ Димитріев. **Морозовъ**, прав., дом. обр.; кр. Герас. Ив. **Рябычинъ**, прав, дом. обр.

Правленіе литературно-музыкально-драматическаго кружка.

Предсѣдатель—кол. ас. Петръ Антон. **Волковичъ**, прав., унив.
Члены: надв. сов. Казим. Виктор. **Эмме**, р.-к., ун.; Макс. Ѳедор. **Орловъ**, прав.; Максимъ Ѳадд. **Бактаревичъ**; секретарь Афанас. Никол. **Борейко.**

Отдѣлъ всероссійскаго національнаго союза.

Предсѣдатель—ст. сов. Евгеній Никол. **Стошъ**, прав., **кад.** корп.

Правленіе отдѣла союза русскаго народа.

Предсѣдатель—губ. секр. Кириллъ Ив. **Жданъ**, прав., уѣзд. уч.
Казначей—губ. секр. Афан. Лукичъ **Скибинскій**, прав, уѣзд. уч.
Секретарь—мѣщ. Плат. Ив **Командышко**, прав., уѣзд. уч.

Общественное собраніе.

Старшины: ст. сов. Евгеній Никол. **Стошъ** (онъ же предсѣдатель совѣта), д. ст. сов. Константин. Антонов. **Литвинскій**, прав, ст. сов. Ив. Мих. **Послављскій**, капит. Никол. Георг. **Проценко**, прав., юнк. уч.; тит. сов. Конст. Глѣб. **Ивановъ** (онъ же распорядитель), прав.. гимн.; кол. ас. Ив. Никол. **Васильковъ** (онъ же казначей), прав, уѣзд. уч.; губ. секр. Мих. Вас. **Налимовъ**, прав., землем. уч.; надв. сов. Каз. Викт. **Эмме**, р-кат., надв. сов. Витолій Кает. **Жибуртъ-Жибуртовичъ**, прав., уѣзд. уч.; завѣд. библіотекою супруга ст. сов. Марія Антон. **Послављская.**

Гомельскій уѣздъ.

М. В. Д.

Предводитель Дворянства.

Отст. полк. гвардіи Борисъ Никол. **Сорокинъ**, прав., кад. корп. и воен. уч., уголъ Фельдмаршальской и князя Паскевича, д. Сорокиной.

Письмоводитель его канцеляріи—н. ч. Мих. Стеф. **Клецко**, прав., уѣзди уч., уголъ Почтовой по церковной пл., д. Тарасикова

Депутатъ дворянства.

Вакансія.

Уѣздный съѣздъ.

Предсѣдатель—уѣздный предводитель дворянства.

Члены: уѣздные члены Могилевскаго окружнаго суда, 1-го, 2-го и 3-го участковъ; городскіе судьи: 1, 2 и 3 уч. г. Гомеля; почетные мировые судьи: д. ст. сов. Вас. Вас. **Роменскій**, прав., унив., зд. мужск. гимн.; ст. сов. Ив. Петр. **Максимовъ**, прав., унив., Крушевская, с. д.; ст сов. Вас. Савв. **Бочковъ**, прав., унив; тит сов Никол. Доремидонт. **Бардовскій**, прав., унив., Почтовая, с. д.; ст. сов. Ив. Ив. **Монтлевичъ**, прав., унив., Рогачевская, с. д.; камеръ-юнкеръ двора Его Императорскаго Величества Никол Никол. **Ладомирскій**, прав., артил. уч., им. Прудовка; отст. ген.-маіоръ Іосифъ Ал-ндр. **Шендзиковскій**, прав., воен. юридич. ак., им. Любны; дв. Владим. Конст. **Купаховичъ**, прав., дом. обр., им. Ѳедоровка; отст. гвард. полк. Борисъ Никол. **Соровинъ**; земскіе начальники: 1 уч.—надв. сов. Маркъ Марк. **Галинъ**, прав., выд. исп. курсъ унив., Могилевская, д. Яцевича; 2 уч.—губ. секр. Петръ Игнат. **Пересвѣтъ-Солтанъ**, р.-кат., унив., им. Старая-Бѣлица; 3 уч.—кол. сов. баронъ Георгій Ив. фонъ-**Фитингофъ-Шель**, прав., Никол. кав. уч., им. Гадѣево; 4 уч.—кол. ас. Андрей Вас. **Стасевичъ**, прав., унив., м. Вѣтка; 5 уч.—кол. секр. Леонидъ Мих. **Соколовъ**, прав., Демид. лицей, м. Носовичи; 6 уч.—(и. об.) губ. секр. Сергѣй Андр. **Холодковскій**, прав, унив., с. Добрушъ; 7 уч.—кол. сов Петръ Павл. **Гусевъ**, прав., кав. уч., им. Гордуны; 8 уч.—шт.-кап. зап. Викт. Ал-ндр. **Зобнинскій**, прав., воен. уч, с. Свѣтиловичи; члены по должности: податные инспекторы 1 и 2 уч., предсѣдатель уѣзд. зем. управы, уѣздный исправникъ, непремѣнный членъ уѣздн. землеустр. комиссіи; секретарь—кол. рег. Матвѣй Архип. **Емельяновъ**, прав., уѣзд. уч. Полѣсская, д. 5.

Уѣздное по воинской повинности присутствіе.

Предсѣдатель—предводитель дворянства.

Члены: уѣздный исправникъ, уѣздный воинскій начальникъ, предсѣдатель уѣздной земской управы; дѣлопроизводитель—тит. сов. Филиппъ Гавр. **Щербо**, прав., дом. обр., Фельдмаршальская, д. Сорокиной.

Уѣздное земское собраніе.

Предсѣдатель—уѣздный предводитель дворянства.

Земскіе гласные: двор. Федоръ Федор. **Мухортовъ**, прав., воен. уч., Липовая, д. 40; двор. Николай Аполлон. **Борисовъ**, прав., сел.-хоз. уч. им. Антоновка; губ. секр. Петръ Ал-сѣев. **Мельниковъ**, прав., уѣзд. уч.; им. Старая-Буда; кр. Вас. Евстрат. **Масловъ**, прав., окоп. курсъ при воен. лаз., Безымянная, д. Масловой; кр. Ив. Исидор. **Бритовъ**, прав., жел. дор. уч., им. Б.-Нѣмки; мѣщ. Ив. Макс. **Буйновичъ**, прав., домъ обр., ок. Гута-Хизовская; двор. Федоръ Дмитр **Грешнеръ** прав., гимн., им. Курганы; мѣщ. Григорій Ѳом. **Гатальскій**, прав дом. обр., ок. Желѣзняки; мѣщ. Степ. Устин. **Громыко**, прав., дом. обр., ок. Новые-Громыки; двор. Вас. Франц. **Добровольскій**, прав., дом. обр., хут. при Федоровкѣ; мѣщ. Ал-сѣй Григ. **Езерскій**, прав., дом. обр., с. Свѣтиловичи; мѣщ. Мих. Ив. **Климовичъ**, прав., дом. обр., ок. Старые-Терешковичи; двор. Владим Конст. **Кунаховичъ**, прав., прогимн., им. Федоровка; двор. Николай Никол. **Ладомирскій**, прав., воен. уч., им. Прудовка; двор. Борисъ Ал-ндр. **Мельниковъ**, прав., учил. правов., Румянцевская, соб. д.; кр. Гаврилъ Ив. **Парфенковъ**, прав., дом. обр., дер. Камелинъ-Юрковичи; куп. Артемій Вас. **Пѣнкинъ**, прав., дом. обр., им. Шерстинъ; отст. полк. Ал-ндръ Федор. **Радченко**, прав., воен. ак., им. Черничье; врачъ Павелъ Капит. **Редченковъ**, прав., унив., городъ пріемный покой; двор. Вас. Вас. **Рощинъ**, прав., унив., г. Екатеринодаръ; двор. Владим. Каетан. **Статкевичъ**, прав., сел.-хоз. уч., им. Мосты; двор. Мих. Мих. **Хорошуновъ**, прав., унив., им. Радуга; двор. Вас. Серг. **Чикиловскій**, прав., унив., ул. Барона Нолькена, соб. д.; отст. ген.-маіоръ Іосифъ Ал-ндр. **Шендзиковскій**, лют., воен. акад., С.-Петербургъ; кр. Власъ Сысоев. **Шевцовъ**, прав., дом. обр., м-ко Уваровичи; кр. Ив. Исаев. **Москалевъ**, прав. дом. обр., дер. Рудня-Телешевская; кр. Петръ Леон. **Башлаковъ**, прав., дом. обр., с. Грабовка; кр. Ефремъ Петр. **Тетенковъ**, прав., дом. обр., с. Азаричи; кр. Петръ Федос. **Ешуковъ**, прав., дом. обр., дер. Усохи; кр. Ив. Павл **Грошиковъ**, прав., дом. обр., м-ко Вѣтка; кр. Прокофій Ильичъ **Роговой** прав. дом. обр., дер. Новиловка; кр. Моисей Ив. **Берилло**, прав., дом. обр., с. Завидовка; кр. Парф. Никит. **Парфенцовъ**, прав., дом. обр., с. Старые-Иваки; кр. Дмитрій Дмитр. **Яськовъ**, прав., дом. обр., дер. Рудня-Споницкая; кр. Терентій Георг. **Праведный**, прав., дом. обр., с. Бобовичи; кр. Григ. Яковл. **Гладченковъ**, прав., дом. обр., с. Старый Крупецъ; двор. Карлъ Антон. **Жабко-Потаповичъ** р.-кат., политехн. инст., им. Очесо-Рудня; двор. Мих. Юльян. **Пересвѣтъ-Солтанъ**, р.-кат., политехн. инст. им. Галѣевка.

Уѣздная земская управа.

Предсѣдатель—двор. Ѳедоръ Федор. **Мухортовъ**, прав., воен. уч., Липовая, д. 40.

Члены: губ. секр. Петръ Ал-сѣев. **Мельниковъ**, пр., уѣзд. уч., им. Старая-Буда; кр. Вас. Евстрат. **Масловъ**, прав., ок. курсъ при воен. лазаретѣ, Безыменная, д. Масловой; секретарь—Георгій Федор. **Абдула (Абдулевскій)**, прав. унив., Фельдмаршальская, д. 11.

Сельско-врачебная часть.

Врачи: кол. сов. Дмитрій Тихон. **Самойленко**, пр., ун, ул. Барона-Нолькена, д. 17; 1 участка—тит. сов. Іос Мих. **Цѣхановичъ**, р.-кат., унив., м. Уваровичи; 2 участка—н. ч. Конст. Мих. **Гаевскій**, прав., унив., с. Тереховка; 3 участка—Петръ Ал-сѣев. **Орловъ**, прав., унив., пред. г. Гомеля, Ново-Бѣлица; 4 участка—Леонидъ Мих. **Желдакова**, прав., мед. инст, с. Свѣтиловичи; 5 участка—Георгій Вас. **Ивицкій**, прав., унив., м. Вѣтка; Покотскаго пріемнаго покоя—Валерія Вас. **Барзыловичъ**, прав., мед. инст., с. Покоть; Дятловичскаго пріемнаго покоя—Мих. Мих. **Кондратьевъ**, прав., унив, с. Дятловичи.

Ветеринарная часть.

Врачи: надв. сов. Конст. Серг. **Тюфяевъ**, ветер. инст., Могилевская, д. Тюфяевой; Леонтій Петр. **Чистяковъ**, ветер. инст., м. Вѣтка; Евгеній Мих. **Ивицкій**, ветер. инст,, м. Носовичи.

Сельско-хозяйственная часть (агрономическая).

Уѣздный агрономъ—пот. поч. гражд. Игнатій Ал-ндр. **Муравскій**, земл. уч., Луговая, д. 10.

Арестный домъ

Попечитель—Маркъ Марк **Галинъ**, унив, Могилевская, д. 62; смотритель—Поликарпъ Кузьм. **Мартусевичъ**, город. уч.; Полѣсская, д. Земства.

Страховые агенты губернскаго взаимнаго страхованія имуществъ отъ огня.

1 участока— отст. полк. Петръ Ерем. **Ивановъ**, юнк. уч. ул. Барона-Нолькена, соб. д.; 2 участка—Анатолій Петр. **Черемисиновъ**, дом. обр., Липовая, д. 40; 3 участка—Оттонъ Йв. **Гурскій**, дом. обр., с. Рудепецъ; 4 участка—кол. рег. Маріанъ Владисл. **Ханецкій**, р.-кат., 5 кл. гимн., с. Тереховка; 5 участка—губ. секр. Ал-ндръ Ив. **Бритовъ-Кожемяковъ**, прав., учит. сем., с. Свѣтиловичи; 6 участка—(вакансія).

Уѣздная оцѣночная комиссія.

Члены: Мих. Мих. **Хорошуновъ**, прав., унив., им. Радуга, Вѣтковской вол.; Николай Аполлон. **Борисовъ**, прав., сел.-хоз. уч., им. Антоновка, Носовичской вол.

Городская дума.

Предсѣдатель городской голова.

Гласные: губ. секр. Мих. Яковл. **Потаповичъ**, прав., уѣзд. уч., Замковая, с. д.; куп. Кипр. Павл. **Грошиковъ**, прав,, дом. обр., Боярская, с. д.; мѣщ. Герас. Кузьм. **Ковалевъ**, прав. дом. обр., Новиковская, с. д.; кол. ас. Вас. Ал-ндр. **Ивашневъ**, прав., дух. уч.; Садовая, с. д.; ст. сов. Іосифъ Львов. **Медвѣдевъ**, прав., унив., Волотовская, с. д.; кол. сов. Ив. Адам. **Залѣсскій**, р.-к., мед. ак., Крушевская, с. д.; мѣщ. Ал-ндръ Авг. **Цѣхановичъ** р.-кат., дом. обр.; мѣщ. Мих. Прокоф. **Поляковъ**, стар., дом. обр., Бѣлица.

с. д.; мѣщ. Антонъ Леонт. **Воронцовъ**, прав., дом. обр., Рогачевская, д. 21; мѣщ. Григ. Никол. **Мищенко**, пр., дом. обр., Минская, с. д.; мѣщ. Ив. Мих. **Дубининъ**, прав., дом. обр., Троицкая, соб. д.; мѣщ. Сергѣй Никол. **Малашевичъ**, прав., дом. обр., м. Вѣтка; куп. Илья Григор. **Петроченко**, прав., дом. обр.; Фельдмаршальская, соб. д.; мѣщ. Петръ Вас. **Плехановъ**, прав., дом. обр., Фельдмаршальская, соб. д.; мѣщ. Берка Мендел. **Слезингеръ**, іуд., дом. обр., Замковая, соб. д.; куп. Моисей Лейб. **Шифринъ**, іуд., дом. обр., Замковая, соб. д.

Городская управа.

Голова—кол. рег. Ипполитъ Викент. **Домбровскій**, прав., уѣзд. уч., Замковая, соб. д.

Члены: двор. Ал-ндръ Петр. **Рыминскій**, р. кат., уѣзд. уч., Садовая, соб. д.; кр. Левъ Яковл. **Борисенковъ**, прав., дом. обр., Троицкая, соб. д.; секретарь—кол. сов. Афанасій Мих. **Шебеко**, прав., дух. уч., Жандармская, д. 13; врачи: санитарный Нисонъ Гецел. **Рубинштейнъ**, іуд., унив., Замковая; городовой—кол. сов. Ив. Адам. **Залѣсскій**, р.-кат., воен. мед. ак.; Крушевская, с. д.; завѣдывающій город. больницей — Николай Валентин. **Шеболдаевъ**, прав., унив., Троицкая, соб. д.; завѣдующій город. пріемн. покоемъ—врачъ Павелъ Капит. **Редченко**, прав., унив., Замковая, д. Бондаренко; завѣдыв. город. скотобойней—гражд. Дмитрій Ал-сѣев. **Кутеповъ**, прав., ветер. инст., Бѣлица, при бойнѣ.

Завѣдыв микроскопич. станціей—кол. ас. Петръ Никол. **Курганскій**, прав., вет. инст., Вѣтковская, соб. д.

Мѣщанскія управленія.

Мѣщанскіе старосты Гомельскій—Ал-ндръ Август. **Цѣхановичъ**, прав., дом. обр., г. Гомель, Троицкая, д. Янковскаго; Старо-Бѣлицкій—Семенъ Алсѣев. **Бодуновъ**, прав., дом. обр., пред. гор. Гомеля, Бѣлица, Короневская, д. 15; 1-го Благочестиваго об-ва—Сергѣй Ив. **Ивановъ**, прав., дом. обр., пред. гор. Гомеля, Бѣлица, Покровская, соб. д.; Свѣтиловичскій—Макс. Кондратьев. **Курекъ**, прав., дом. обр., с. Свѣтиловичи; Желѣзницкій—Григорій Ѳомичъ **Готальскій**, прав., дом. обр., окол. Желѣзники; Вѣтковскій—Федоръ Андр. **Зеньковичъ**, прав. дом. обр., м. Вѣтка; Хальчанскій—Шліома Іосел. **Егудкинъ**, іуд., дом. обр., м. Хальчъ; Шерстинскій—Менд. Вульф. **Самуйлинъ**, іуд., дом. обр. м. Шерстинъ; Хизовскій—Николай Андр. **Концевичъ**, прав., им. зв. уч церк.-прих. шк., окол. Хизы; Громыкскій—Степанъ Устин. **Громыко**, прав., дом. обр., окол. Громыки, Уваровичскій—Изр. Лазар. **Фиглинъ**, іуд., дом. обр., м. Уваровичи; Лапичскій—Ив. Петр. **Лапицкій**, прав., дом обр., окол. Лапичи; Носовичскій—Борухъ Мордух. **Прибытковскій**, іуд., дом. обр., м. Носовичи; Терешковскій—Мих. Ив. **Климовичъ**, прав., дом. обр., окол. Терешковичи; Севрюковскій—Павелъ Ив. **Сороколѣтовъ**, прав., дом. обр., с. Севрюки; Хуторской—Демьянъ Леон. **Попковъ**, прав., дом. обр., окол. Хуторъ; Плесскій—Іос. Франц. **Плесскій**, р.-кат. дом. обр., окол. Плесы; Поддобрянскій—Самуилъ Залман. **Шнейдманъ**, іуд., дом. обр. м. Поддобрянка; Огородня-Гомольскій—(вакансія).

Городское полицейское управленіе.

Полиціймейстеръ—тит. сов. Владим. Андр **Модзолевскій**, прав., город. уч.; помощникъ—кол. ас. Владим. Владим. **Пржецлавскій**, прав., кад. корп., Боярская, д. 2. секретарь—губ. секр. Іосифъ Никит. **Игнатьевъ**, прав., город уч., Фельдмаршальская, д. 31; пристава: тит. сов. Аппол.Карл. **Гресеръ**, прав., юнк. уч., Кузнечная, д 96; губ. секр. Мих. Ив **Пугацевичъ**, прав., уѣзд. уч., Гоночная, д. 5; помощники приставовъ: кол. рег. Трофимъ Игнатьев. **Забалуевъ**, прав., нар. уч., Генеральская, д. 52; кол. секр. Ал-ндръ Георг. **Смирновъ**, прав., уѣзд. уч., предм. Новобѣлица, Покровская, д. 8; н. ч. Андр. Никит. **Лебедевъ**, прав., дом. обр., Кузнечная, д. 68; околоточные надзиратели: колл. рег. Мих. Афанасьев. **Шебеко**, прав., 5 кл. гим., Жандармская, д. 42; н. ч, Троф. Владимір. **Черноусовъ**, прав., нар. уч. Рогачевская, д. 10; н. ч. Евг. Яковл. **Валюженичъ**, прав., дом. обр., Рогачевская, д. 24; н. ч. Мих. Іосиф. **Крушевскій**, прав., дом. обр., Поперечная, д. 4; п. ч. Илья Ив. **Лобегеръ**, прав., нар. уч., Одесская, д. 15; н. ч. Игн. Ильичъ **Пушкаревъ**, прав , выд. исп. уѣзд. уч., Минская, д. 34.

Уѣздное полицейское управленіе.

Исправникъ—кол. асс. Стеф. Венедикт. **Мизгайло**, прав , уѣзд. уч., ул. кн. Паскевича, д. 18; помощникъ—надв. сов Петръ Ив. **Смирновъ**, прав., уѣзд. уч., кн. Паскевича, д. 31; секретарь—н. ч. Артем. Андр. **Дудиковъ**, прав , дом. обр , Свѣчная, д. Домбровскаго; столоначальники: кол. рег. Ал-ндръ **Лашкеевъ**, прав., дом. обр., Свѣчная, д. 31; кол. рег. Мина Филип. **Федоровъ**, прав., дом. обр., Быховская, д. Степанцова; регистраторъ—кол. секр. Ал-ндръ Яковл. **Шавельскій**, прав., дух. уч., кн. Паскевича, 18; пристава: 1 ст.—кол. рег. Лука Филип. **Федоровъ**, прав., дом. обр., с. Свѣтиловичи; 2 ст.—кол. ас. Ив. Іосиф. **Черневскій**, прав., гор. уч., м. Вѣтка; 3 ст.—губ. секр. Мих. Григ. **Шлопакъ**, прав., уѣзд. уч., м. Уваровичи; 4 ст.—губ. секр. Ив. Конст. **Сычъ**, прав., уѣзд. уч., м. Носовичи; 5 ст.—кол. ас. Викт. Ив. **Чудовичъ**, прав., дух. уч., ст. Тереховка; полицейскій приставъ при Добрушской фабрикѣ,—кол. рег. Андр. Вас. **Бойко**, прав., дом. обр., с. Добрушъ.

Административно-врачебная часть.

Городовой врачъ—кол. сов. Ив. Адам. **Залѣсскій**, р.-кат.; уѣздный врачъ—н. ч. Георгій Ив. **Рахманько**, прав., унив.

Ветеринарная часть.

Пунктовой ветеринарный врачъ въ г. Гомелѣ — кол. ас. Петръ Никол. **Курганскій**, прав., ветер. инст.

Почтово-телеграфная контора.

(Румянцевская, д. Шановича.

Начальникъ—надв. сов. Стеф. Кузьм. **Козловъ**, прав., уѣзд. уч., зд. почт.-тел. конторы; помощникъ — кол. сов. Ѳедоръ Степан. **Ступницкій**, прав., дух. уч., Румянцевская, станціон. домъ; п.-т. чиновники: 1 разр.—

тит. сов. Никол. Петр. **Шабловскій**, прав., воспит. въ дух. сем., Николаевская, д. Нетылькина; 2 разр. — надв. сов Ефимъ Мартын. **Скобаревъ**, прав, дом. обр., Гоночная, д. 13; кол. ас. Гавріилъ Филим. **Покладъ**, прав., дом. обр., Румянцевская, станціон. домъ; кол. ас. Мих. Вас. **Амалицкій**, прав., гор. уч., Генеральская, д. 34; 3 разр.—кол. ас. Андр. Андр. **Щекотуровъ**, прав, прогимн., Вѣтреная, с. д.; кол. ас. Адамъ Петр. **Шебяковскій**, прав., 5 кл. гимн., Боярская, с. д.; кол. ас. Павелъ Миронов. **Прищепенковъ**, прав., уѣзд. уч., Электрическій пер., д. 15; тит. сов. Игнатій Никол. **Древицкій**, прав., уѣзд. уч., Бульварная, д Тюфяевой; кол. секр. Ал-ндръ Ал-ндр. **Ѳедоровъ**, прав., гор. уч., Фельдмаршальская, с. д.; кол. ас. Григорій Аким. **Ерчиковскій**, прав., уѣзд. уч., Сортировочная, д. Дроздова; 4 разр.: кол. ас. Мих. Іоаким. **Бѣлецкій**, прав., уѣзд. уч., Аптечная, д. Ковзапъ; губ. секр. Прокофій Осип. **Ежкунъ**, прав., дом. обр., уг. Крушевской и Садовой, д. Ржеуской; Марта Эдуард. **Квятковская**, рим.-кат., инст. благор. дѣв., Генеральская, д. 30; губ секр. Сергѣй Аполлон. **Башиловъ**, прав., 4 кл. гимн., Генеральская, д. 65; кол. ас. Мих. Петр. **Романюкъ**, прав., дом. обр., Могилевская, с. д.; губ. секр. Конст. Вас. **Чурабо**, прав., уѣзд. уч., Липовая, д. 10/16; губ. секр. Никол. Адам. **Мацкевичъ**, прав., гор. уч., Крушевская, д. 14; губ. секр. Аркадій Вас. **Купцовъ**, прав., дом. обр., Аптечная, д. 42; кол. ас. Ѳеодосій Яковл. **Бубликъ**, прав., дом. обр., Слесарный пер., д. 5; кол. ас. Ал-ндръ Григ. **Красневскій**, прав., дом. обр., уг Безымянной и Болотной, д. Синицкаго; тит. сов. Мих. Григ. **Ходоско**, прав, дом. обр., Полѣсская, с. д.; кол. секр. Тимоф. Ѳедор. **Страхаль**, прав., дом. обр., Никольская, д. 3.

Почтово-телеграфныя отдѣленія:

Добрушское. Начальникъ—губ. секр. Григ. Андр. **Богушъ**, прав., уѣзд. учил.

Носовичское. Начальникъ—кол. рег. Семенъ Демьян. **Снѣжко**, прав., выд. исп. на чинъ.

Новобѣлицкое. Начальникъ—и. д. губ. секр. Филиппъ Вас. **Ивашко**, прав., выд. исп. на чинъ.

Огородне-Гомельское. Начальникъ—и. д. губ. секр. Андр. Данил. **Зезюлинъ**, прав, уѣзд. уч.

Уваровичское. Начальникъ — кол. рег. Никиф. Ив. **Ковалевъ**, прав., выд. исп. на чинъ.

Почтовое отдѣленіе.

Шерстинское. Начальникъ — кол. рег. Ал-ндръ Ѳомичъ **Медвѣдскій**, прав., уѣзд. уч.

Уѣздный комитетъ по призрѣнію дѣтей лицъ, погибшихъ въ войну съ Японіей.

Предсѣдатель—предводитель дворянства; члены: предсѣдатель уѣздной земской управы, городской голова, уѣздный исправникъ, уѣздный воинскій начальникъ и инспекторъ народныхъ училищъ.

В. П. И.

Уѣздное отдѣленіе епархіальнаго училищнаго совѣта.

Предсѣдатель—прот. Ал-ндръ Яковл. **Зыковъ**, пр., дух. акад., Крушевская, соб. домъ.

Члены: прот. Владим. Вас. **Зубаревъ**, дух. ак., Милліонная, дух. уч., прот. Ѳеодоръ Андр. **Страдомскій**, дух. сем., Аптечная, д. 49; свящ. Ѳеодоръ Андр. **Жудро**, дух. ак., Кавказская, д. Зезюлина; свящ. Евг. Андр. **Шафрановскій**, дух. сем., Липовая, д. 3; д. ст. сов. Вас. Вас. **Роменскій**, прав., унив., Александровская, зд. гимн.; надв. сов. Ив. Андр. **Рышкевичъ**, прав., уч. инст., уг. Румянцевской и Мясницкой, д. Маянца; надв. сов. Мартиніанъ Данил. **Климовъ**, пр., гор. уч., Румянцевская, д. Голубева; тит. сов. Стеф. Венедикт. **Мизгайло**, прав., уѣзд. уч., кн. Паскевича, 18; члены по должности: уѣздный наблюд. ц. шк.; ст. сов. Вас. Серг. **Чикидовскій**, прав., Нѣж. лицей, ул. бар. Нолькена, с. д.; предводитель дворянства; предсѣдатель уѣздной земской управы; членъ зем. упр.—Владим. Констант. **Куначовичъ**, прав., дом. обр., им. Федоровка; благочинные: 1, 2, 3, 4, 5 и 6 округовъ; земскіе начальники: 1, 2, 3, 4, 5, 6, 7 и 8 участковъ; членъ (онъ же дѣлопроизводитель и казначей)—свящ. Іоаннъ Никол. **Мамонтовъ**, дух. сем., Фельдмаршальская, с. д.

Инспекція церковно-приходскихъ школъ.

Наблюдатель—свящ. Андрей Андр. **Курневичъ**, прав., дух. сем.

Духовное училище.

Смотритель — прот. Владим. Вас. **Зубаревъ**, дух. ак., зд. дух. уч; помощникъ — ст. сов. Павелъ Ал-сѣев. **Адамовичъ**, прав., дух. ак., зд. дух. учил.

Преподаватели: ст. сов. Ал-ндръ Ив. **Бѣляевъ**, прав., дух. ак., Жандармская, д. 3; ст. сов. Гавріилъ Андр. **Лаубергъ**, прав., дух. ак., Липовая, д. Ковзанъ; Ив. Никол. **Вертоградскій**, прав., дух. ак., Волотовская. д. Фельдзенбаумъ; н. ч. Владим. Ал-ндр. **Семидаловъ**, прав., дух. акад. Липовая, ул., д. 19; учитель пѣнія и надзиратель-репетиторъ—пот поч. гражд. Левъ Ив. **Глинскій**, прав., дух. сем., зд дух. уч.; чистописанія и черченія —н. ч. Макс. Лукичъ **Вытушка**, прав., Могилевская, д 80; надзиратель — экономъ двор. Мих. Андр. **Рябцевъ**, прав., дух. сем., зд. духов. учил.; почетный блюститель по хозяйственной части — сынъ купца Мих. Степан. **Шведовъ**, прав., реальн. уч., Жандармская, с д.; врачъ—кол. сов. Дмитрій Прокоф. **Кострицкій**, прав., унив., Липовая, д. Тюфяевой.

Православные приходы.

г. Гомель.

Гомельскій городской округъ.

Соборная. Петро-Павловская церковь—настоятель прот Ал-ндръ Яковл. **Зыковъ** (онъ же благочинный городскихъ церквей), дух. акад.; прот. Ал-ндъ **Мих. Свидерскій**, дух. сем.

Троицкая—прот. Ѳедоръ Андр. **Страдомскій**, дух. сем.; свящ. Андрей Іоанн. **Трусевичъ**, дух. сем.

Преображенская—свящ. Павелъ Никол. **Левашовъ**, дух. сем

Николаевская ж. д—свящ. Даніилъ Ѳедот. **Окиншевичъ**, дух. сем.; свящ. Владимиръ Петр. **Бутомо**, дух. сем.

Ильинская единовѣрческая—свящ. Іоаннъ Никол. **Момонтовъ**, дух. сем.

Александро-Невская тюремная—свящ. Павелъ Филип. **Шелепинъ**, дух. уч.

Александро-Невская гимназическая—свящ. Ѳедоръ **Жудро**, дух. акад.

(Предмѣстье гор. Гомеля-Бѣлица).

Александро-Невская церковь—прот. Владимиръ Ѳеофан. **Потаповичъ**, дух. сем.

Гомельскій уѣздъ.

1-й округъ.

с. Бобовичи. Успенская церковь—(вакансія).

с. Барщево Николаевская—свящ. Георгій Доримед. **Бардовскій**, дух. сем. (адр.—г. Гомель)

с. Волковичскій-Крупецъ. Рождество-Богородицкая — свящ. Владимиръ Дмитр. **Андруцкій**, дух. сем. (адр.—м. Уваровичи).

с. Дятловичи. Троицкая—свящ. Василій **Бутомо**, дух. сем. (адр. г.—Гомель).

с. Иволь. Преображенская—свящ. Михаилъ Ѳедор. **Трусевичъ**, дух. сем. (адр.—ст. Уваровичи).

с. Красное. Успенская—свящ. Іоаннъ Григор. **Терентіенко**, дух. сем. (адр г. Гомель).

с. Руденецъ. Успенская—свящ. Григ. **Волотовскій**, дух. сем.; свящ. Петръ Іоанн. **Петрашень**, дух. сем. (адр.—ст. Уваровичи).

с. Скитки. Рождество-Богородицкая—свящ. Стефаъ Стефан. **Шафрановскій**, дух. сем. (адр.—г. Гомель).

с. Старо-Бѣлица. Николаевская—свящ. Петръ Ѳедоровичъ **Цитовичъ**, дух. сем. (адр.—ст. Уваровичи).

с. Телеши. Покровская—свящ. Іоаннъ Ермол. **Слайчевскій**, дух. сем. адр.—ст. Уваровичи).

м Уваровичи. Рождество-Богородицкая—свящ. Конст. Вас. **Сороколѣтовъ**, дух. сем. (адр.—ст. Уваровичи).

с. Хоминскъ. Георгіевссая—свящ. Ал-ндръ Іоан. **Каневицкій**, дух. сем. (адр. г. Гомель).

с. Чеботовичи. Рождество-Богородицкая—свящ. Софроній Ал-сѣев **Бекакаревичъ**, дух. сем. (адр.—ст. Уваровичи).

с. Чернянка. Покровская—свящ. Іосифъ Васил. **Коржевскій**, дух. уч. адр.—г. Рѣчица, Минск. губ.).

2-й округъ.

м. Вѣтка. Преображенская—свящ. Ал-ндръ Никол. **Гашкевичъ**, дух. сем. (адр. м. Вѣтка).

с. Вылево. Михайловская—прот. Іоаннъ Ал-ндр. **Шебеко** дух. сем. (адр —ст. Добрушъ).

с. Даниловичи. Николаевская—свящ. Ал-ндрь Герман. **Трусевичъ**, дух. сем. (адр.—г. Гомель, чрезъ Поколюбичское вол. правленіе).

с. Еремино. Покровская —свящ. Георгій Никол. **Бѣлобржецкій**, дух. сем. (адр.—м. Костюковка).

с. Закружье. Николаевская—свящ. Сергій Конст. **Сорокко**, дух. сем. (адр. —ст. Святскъ, Черниг. губ.).

с. Новоселье. Петро-Павловская —свящ. Макарій Никол. **Полубинскій**, дух. сем. (адр.—м. Вѣтка).

с. Очесо-Рудня. Успенская—свящ. Семенъ Никол. **Демченко**, дом. обр. (адр.—ст. Святскъ, Черниг. губ.)

с. Поколюбичи. Никитинская —свящ. Платонъ Никол. **Гашкевичъ**, дух. сем (адр.—г. Гомель).

с. Радуга. Успенская—свящ Павелъ Васил. **Медвѣдковъ** (онъ же благочинный 2 округа), дух. сем. (адр.—м. Вѣтка).

м. Хальчъ. Архистратиго-Михайловская—свящ. Алексій Ал-ндр. **Поповъ**, дух уч. (адр.—м. Вѣтка).

с. Косицкая одиновѣрческая—свящ. Ѳедоръ **Вишняковъ**, дом. обр. (адр. —м. Вѣтка).

с. Страселье. Николаевская—свящ. Ал-сѣй Львов. **Пясковскій**, дух. сем. (адр.—м. Вѣтка).

3-й округъ.

с. Васильево. Рождество-Богородицкая—свящ. Николай Луспин. **Горючко**, дух. сем. (адр.—ст. Огородня-Гомельская).

с. Добрушъ. Николаевская—свящ. Николай Васил. **Романкевичъ**, дух. сем. (адр.—ст. Добрушъ).

с. Жгунъ. Успенская—свящ. Владимиръ Захар. **Черкасовъ**, дух. сем. (адр —ст. Добрушъ).

с. Корма. Покровская—свящ. Алексій Стеф **Ржевусскій** (онъ же п. д. благочин 3 округа), дух. сем. (адр.—ст. Огородня-Гомельская).

с. Красная-Буда Покровская —свящ. Стефанъ Никит. **Лазаревъ**, гимн. адр —ст. Носовичи).

с. Огородня. Николаевская—свящ Іоаннъ **Гашкевичъ**, дух сем. (адр.— ст. Огородня-Гомельская).

с Старый Крупецъ. Троицкая.—свящ. Ив. Мих. **Семеновъ** (адр.—ст. Носовичи).

с. Тереховка, Архистратиго Михайловская —свящ. Аркадій **Соколовъ**, дух. сем. (адр. ст. Носовичи).

с. Усохская-Буда. Николаевская —свящ. Іоаннъ Ѳеофиловъ **Савиничъ**, дух сем. (адр.—ст. Носовичи).

с Хорошевка Архистратиго-Михайловская – свящ. Андрей **Рябцевъ**, дом. обр. (адр.—ст. Огородня-Гомельская).

с. Лагуны. Георгіевская—свящ. Павелъ Сильв. **Ващенковъ**, церк.-уч. школу (адр.– г. Гомель),

4-й округъ.

с. Антоновка. Рождество-Богородицкая—свящ. Андрей Прокоп. **Дикаревъ**, дух. уч. (адр.—ст Носовичи).

с. Гордуны. Свято-Троицкая—свящ. Ал-ндръ Никол. **Чесскій**, дух. сем. (адр.—ст. Носовичи).

с. Головиничи. Покровская—свящ. Василій Никодим. **Волотовскій**, дух. сем. (адр.—г. Гомель).

с. Грабово. Вознесенская—свящ Іоаннъ Мих. **асальевъ**, дух. уч. (адр. —ст. Носовичи).

с. Глубоцкое. Рождество-Богородицкая—свящ. Николай Павл **Воскресенскій**, дух. сем. (адр —ст. Добрянка, Черниговской губ.).

с. Иваки. Тихоновская—свящ. Павелъ Кондр **Анопъ**, учит. сем. (адр.— ст. Носовичи).

с. Кравцово. Троицкая—свящ. Ѳедоръ **Брожко**, паст. курсы (адр.—ст. Добрянка, Черниг. губ.)

с. Марковичи. Архистратиго-Михайловская—свящ. Іоаковъ Ѳокинъ **Колосовъ**, дух. сем. адр.—ст. Добрянка Черниг. губ.).

с. Нивскъ. Александро-Невская—свящ. Елисѣй **Назаренко**, пастор. курсы (адр.—ст. Носовичи).

с Марковичи. Екатерининская — свящ. Стефан. **Черноусовъ**, адр.—ст. Добрянка, Черниг. губ.).

м. Носовичи. Николаевская—свящ Ал-ндръ Іоан. **Бедрицкій**, дух. сем. (адр.—ст. Носовичи).

с. Перерость. Рождество- Богородицкая—свящ. Николай **Леплинскій**, дух. сем. (адр.— ст. Огородня-Гомельская).

с. Прибытки Рождество-Богородицкая—свящ. Владимиръ Андр. **Шафрановскій** (онъ же благочинный), дух. сем. (адр.—ст. Носовичи).

с. Романово. Николаевская—свящ. Петръ Филип. **Клиндуховъ**, дух сем. (адр.—г. Гомель)

с. Терюхи Георгіевская—свящ. Алексѣй **Пясковскій**, дух. сем (адр.— г. Гомель).

с. Утево. Николаевская — свящ. Борисъ Іоак. **Голубевъ**, двухъ-классн. шк. (адр — ст. Носовичи).

с. Черетянка Успенская—свящ Михаилъ Никол. **Гашкевичъ**, дух. сем. (адр.—ст. Добрянка, Черниг. губ.).

5-й округъ.

с. Бартоломѣево Николаевская—свящ. Вас Пав. **Чулковъ**, гор. уч. (адр. —м. Вѣтка).

с. Громыки. Рождество-Богородицкая—свящ Вас. Гавр. **Волотовскій**, дух. уч. (адр.— ст. Святскъ, Черниг. губ.).

окол. Желѣзники. Николаевская - свящ. Стеф. Никол. **Барташевичъ**, дух. уч. (адр.—м. Вѣтка).

с Залѣсье Васильевская—свящ Петръ Вас. **Шафрановскій** (онъ же и д благочиннаго), дух. сем. (адр —м. Чечерскъ).

с Нисимковичи. Георгіевская—свящ. Мих. Ѳеодр. **Рацевичъ**, дух. сем. (адр.—м. Чечерскъ)

с. Нѣмки. Покровская—свящ Вас Филип. **Клиндуховъ**, дух. сем. (адр.—ст. Святскъ, Черниг. губ.).

с. Перелѣвка Успенская—свящ Іоаннъ Захар. **Ткачевъ**, двухкл. уч. (адр. ст. Святскъ, Черниг. губ.).

с. Полѣсье. Николаевская—прот. Вас. Львов. **Ганкевичъ**, дух. сем. (адр.—ст. Выдренка).

с. Рѣчковка. Михайловская—свящ. Ефимъ Іоан. **Стратановичъ**, дух сем. (адр.—м. Вѣтка).

с. Свѣтиловичи. Рождество-Богородицкая—свящ. Леонтій Мих. **Соколовъ**, дух. уч. (адр.—ст. Святскъ, Черниг. губ.).

с. Столбуны. Николаевская—свящ. Іоаннъ Іоан. **Керножицкій**, дух. сем (адр.—ст. Святскъ, Черниг. губ.).

м. Шерстинъ Рождество-Богородицкая — свищ. Ѳеод. Андр. **Рафановичъ**, дух. сем. (адр.—м. Вѣтка).

с. Ѳеодоровка. Свято-Духовская—свящ. Григ. Сем. **Меньковичъ.** дух. сем. (адр. м. Чечерскъ).

с. Колюды. Рождественская—свящ Петръ Пав. **Павловъ**, конд. уч. (адр. —ст. Выдренка).

6-й округъ.

с. Азаричи. Николаевская—свящ. Павл. Игн. **Канарскій**, дух уч. (адр.— ст. Чуровичи, Черниг. губ.).

с. Барщево. Архистратиго-Михайловская—свящ. Петръ Іоан. **Пославскій**, дух уч., (адр.—ст. Носовичи).

с. Завидовка. Успенская—свящ. Іоаннъ Артем. **Полторацкій**, второклас. шк. (адр.—ст. Носовичи).

с. Кузьминичи. Рожество-Богородицкая—свящ. Ал-сѣй Матѳіев. **Дубянскій**, дух. сем. (адр.—ст. Огородня-Гомельская).

с. Круговецъ Троицкая—свящ. Ал-ндръ Іоан. **Ксендзовъ**, дух. сем. (адр.—ст. Носовичи).

с. Новыя-Юрковичи, Троицкая—св. Алексій **Догуревичъ**, (адр.—ст. Чуровичи, Черниг. губ.),

с. Плутовка, Рождество-Богородицкая—свящ. Василій **Шелепинъ**, дом. обр. (адр.—ст. Огородня-Гомельская).

с. Поповка. Николаевская—свящ. Василій **Бекаревичъ**, (адр.—ст. Носовичи).

с. Сѣровка. Архистратиго-Михайловская—свящ. Тихонъ Григ. **Чамовъ** онъ же благочинный). дух. сем. (адр.—ст. Чуровичи, Черниг. губ.).

с. Старыя-Юрковичи. Рождество-Богородицкая—свящ. Вас. Павл. **Волотовскій**, дух. сем. (адр.—ст. Чуровичи, Черниг. губ.).

Монастырь.

Чонско-Макарьевъ. Женскій.—Игуменія **Арсенія**, дух. уч., (адр. — г. Гомель).

Римско-католическое духовенство,

Настоятель Гомельскаго костела (онъ же Гомельскій деканъ) кс. Антоній **Ячейко.**

Викарный—кс. (вакансія).

Евангелическо-лютеранское духовенство.

См. стр. 36.

М. Ю.

Уѣздные члены Окружнаго суда.

1 уч —ст сов Ив. Ив. **Монтлевичъ**, прав. унив.
2 уч.—колл. сов. Ив. Мих. **Скрипчинскій**, прав., унив.
3 уч.—надв. сов. Ал-сѣй Всеволодовичъ **Игнатьевъ**, прав , унив.

Судебные слѣдователи.

1 уч.—кол. асс. Павелъ Андреев. **Кривцовъ**, прав , унив., г. Гомель; 2 уч.— кол асс. Викт. Іосиф. **Новицкій**. прав., унив., г. Гомель; 3 уч.— кол. сов. Мих. Ал-сѣев **Барковъ**, прав , унив., г Гомель; 4 уч. губ. секр. Леонидъ Валентин. **Лапинъ**, прав., унив., г. Гомель.

Городскіе судьи.

1-го участка. (м. Вѣтка и кварталы 1-й полицейской части, между Румянцевской и Замковой улицами, начиная отъ Аптечной, со включеніемъ лѣвой стороны Румянцевской отъ той же Аптечной улицы по направленію изъ города къ Полѣсскому и Либавскому вокзаламъ, со включеніемъ всѣхъ зданій Полѣсскаго вокзала и населенія съ правой стороны отъ переѣзда на Новики)—кол секр. Павелъ Петр **Шепело**, прав., унив., г. Гомель; 2-го участка (мѣстность изъ 1-й и 2-й полицейскихъ частей, начиная отъ Княжеской площади, правая сторона Замковской улицы до Аптечной улицы, потомъ на право по Аптечной улицѣ до Румянцевской улицы, затѣмъ отъ угла Аптечной правая сторона Румянцевской вверхъ по направленію къ городу Могилеву до конца города, потомъ направо внизъ по берегу рѣки Сожа до пароходной пристани включительно и затѣмъ вверхъ по границѣ Княжескаго сада до начала Замковой улицы около костела)—с с. Антонъ Ив. **Лопушанскій**, прав., выд. исп. при уѣздн. учил., г. Гомель; 3 участка. (3-я полицейская часть, мѣстности: „Монастырекъ“ и „Семеновка“, предмѣстья города Гомеля „Бѣлица“, „Хуторъ“ и „Севрюки“, затѣмъ—князя Паскевича съ замкомъ и вся мѣстность изъ 1-й и 2-й полицейскихъ частей по лѣвой сторонѣ всей Замковой улицы отъ замка князя Паскевича до вокзала Либаво-Роменской желѣзной дороги, со включеніемъ этого вокзала, мастерскихъ и всѣхъ сооруженій Либаво-Роменской желѣзной дороги возлѣ станціи)—**Тодоровъ**, унив., г. Гомель.

Судебные пристава.

Надв. сов. Владим. Ал-ндров. **Иннковъ.** прав., дух. уч.; кол. рег. Мартіанъ Агаѳіев. **Кулаевъ**, прав., учит. сем.

Нотаріусы.

гор. Гомеля:—надв. сов. Мих. Борис. **Неклепаевъ**, прав., дух. сем.; двор. Викт. Максим. **Плаховъ**, прав., восп. въ медико-хир. ак.; двор. Ив. Ив. **Коссачевскій**, прав , восп. въ гор. уч.; м. Вѣтки—н. ч. Серг. Никол. **Малашевичъ**, прав., дом. обр.

Дворянская опека.

(Для уѣздовъ Гомельскаго и Рогачевскаго),
(См. Рогачевскій уѣздъ).

Сиротскій судъ.

Предсѣдатель—мѣщ. Ал-ндръ Август. **Цѣхановичъ**, р.-кат., дом. обр., Троицкая, д. Янковской.

Члены: куп. Ѳеодоръ Павлов. **Васильевъ**, прав., дом. обр., уг. Румянцевской и Мясницкой, д. Шановича; мѣщ. Станисл. Никол. **Макосѣвскій**, прав., дом. обр., за линіей Либаво-Ром. ж. д., с. д.

Уѣздное тюремное отдѣленіе.

Предсѣдатель—уѣздный предводитель дворянства.

Директоры по должности: уѣздные члены Могилевскаго окружнаго суда 1 и 2 участковъ; товарищи прокурора 1 и 2 уч., городскіе судьи: 1, 2, 3, уч., предсѣдатель земской управы, городской голова, уѣздный исправникъ, полиціймейстеръ, уѣздный врачъ; ВЫСОЧАЙШЕ утвержд. въ званіи директоровъ: губ. секр. Мих. Антон. **Ивицкій**, прав., гим., Румянцевская, с. д.; губ. секр. Станисл. Данил. **Шабуневскій**, р.-кат., инст. гражд. инж.; Румянцевская, с. д.; двор. Ал-ндръ Ив. **Лисовскій**, р.-кат., землед. инст., Міліонная, с. д.; губ. секр. Алек Ив. **Бритоѣъ-Кожемяковъ**, прав., уч. сем., им. Свѣтиловичи, куп. Іосифъ Исак. **Агроскинъ**, іуд., реальн. уч., Румянцевская, с. д.

Тюрьма.

Начальникъ—н. ч. Ив. Леонтьев. **Егоровъ**, прав., уѣзд. уч., Румянцевская, зданіе тюрьмы; помощники — н. ч. Мих Никол. **Левитскій**, прав., 3 кл. дух. сем., Полѣсская, арест. д.

М. Н. П.

Мужская гимназія.

Директоръ—д. ст. сов. Вае. Вас. **Роменскій**, прав., унив., зданіе гим.; инспекторъ исп.—об. ст. сов. Антонъ Юльян. **Шумейко**, прав., унив., зд. гим., законоучители: прав. исп.—свящ Ѳеодоръ Андр. **Жудро**, прав., дух. акад., Кавказская, д. Бедрицкаго; р.-кат. исп.—кс. Доминикъ Адольф. **Ивановъ**, р.-кат. дух. сем. уг. Фельдмаршальской и Замковой. д. костела; учитель закона еврейской вѣры Мееръ Солом. **Скутельскій**, іуд., уч. инст., Волотовская, с. д.; преподаватели: кол. сов Мих. Ив. **Левшицъ**, прав., унив., Вокзальная, 3; над. сов. Іосифъ Хрисанф. **Боборыкинъ**, прав., фил. инст., Фельдмаршальская, д. 27; сынъ врача Плат. Ал-ндров. **Семеновъ**, прав., унив., Фельдмаршальская, д. 27; сынъ свящ. Никол. Феодот. **Юрковскій**, прав., унив., Фельдмаршальская, д. 27; сынъ свящ. Ив. Ив. **Стандровскій**, прав., унив., Бульварная, д. 9.; надв. сов. Вильг. Евг. **Блокъ**, ев.-

лют., унив., Почтовая, д. 5; пот, поч. гр. Макарій Іосиф. **Сидоренко**, прав., унив. Рогачевская, д. Трезвинскаго; н. ч. Мих. Тимоф **Кириченко**, прав., унив, Бульварная, д. 3; ст. сов. Эдуардъ Эдуард. **Куртэнъ**, р.-кат., лицей, технический тупикъ, д. 24; дочь чин. Марія Ал-сѣев. **Красинцева**, прав., дом. обр, Фельдмаршальская, с. д.; кол. сов Григорій Герман. **Граффъ**, ев-лют., унив, Госпитальная, д. 2; н. ч. Ал-ндръ Ив. **Поповъ**, прав., унив.. Волотовская, д. 3; ст. сов. Никол. Ѳедоров. **Ѳедоровъ**, прав, строг. уч. техн. рис.; Набережная, с. д.; прис. пов. Маркъ Абрам. **Эльяшевъ**, унив., Барона Нолькена, д. Решъ; гимнастики—подпор. Ив. Ив **Митрофановъ**, прав., воен. уч.; музыки—мѣщ. Вульфъ Мордух **Казсъ**, іуд., дом обр, Аптечная, с. д.; приготовительнаго класса—кол. ас. Ал-сѣй Богдан. **Шалонинъ**, прав., учит. инст. Аптечная, д. Гриневича, помощн. классн. наст. кол ас. Петръ Стеф. **Шутилло**, прав., уч. сем., Садовая, д. 15; учит. пѣнія—мѣщ Павелъ Мих. **Лахмотовъ**, прав., гор уч, Кавказская, д. Бедрицкаго; штатн. врачъ—кол. сов. Вас. Ив. **Гридинъ**, прав., унив., Палѣсская станція, каз. д.; дантистъ—Антонъ Ив. **Клоссовскій**, р.-кат., дом. обр.; Новиковская, д. Глыбовскаго; письмоводитель—лич. поч. гр. Павелъ Митроф. **Лашкевичъ**, прав., дом. обр., Гусевская, д. 2.

Частная мужская гимназія А. Е. Ратнера.

(Свѣдѣнія не доставлены).

Женская гимназія.

Начальникъ (исп. об.)—надв. сов. Дмитр. Дмитр **Гнѣдовскій**, прав., унив., князя Паскевича, д. Куликова; главная надзирательн. жена двор. Вѣра Ал-ндр. **Акинина**, прав., инст., зд. гимназіи.

Законоучители: прав. исп.—свящ. Ѳеодоръ Андр. **Жудро**, прав., дух. ак.. Кавказская, д. Бедрицкаго; свящ. Евг. Андр. **Шафрановскій**, прав., дух, сем., Липовая, № 8; рим.-кат. испов.—ксендзъ Антоній **Ячейко**, рим.-кат., дух. ак., домъ костела; еврейской вѣры—Мееръ Солом. **Скутельскій**, іуд., уч. инст., Волотовская, с. д.

Преподаватели и преподавательницы: дочь чин. Нина Афанас. **Кошурникова**, прав., высш. жен. кур., ул. барона Нолькена, д. Блоха; н. ч. Вячесл. Антон. **Ангельскій**, прав., дух. ак., Фельдмаршальская, д. 24; дочь чин. Евг. Павл. **Прищепенко**, прав., гимн., Электрическая, с. д.; двор. Викт. Констант. **Піоттухъ-Кублицкая**, ев.-лют., инст., Могилевская, д Корыцинскаго; дочь шт.-кап. Валерія Валеріан. **Марченко**, прав., инст., Городская площадь, д. княгини Паскевичъ; дочь чин. Марія Ал-сѣев. **Красинцева**, прав., дом. обр., Фельдмаршальская, с. д.; дочь крест. Любовь Мих. **Гордевичъ**, прав., выс. жен. кур., артиллерійская, д. Глазко; кол. ас. Ал-сѣй Богдан. **Шалонинъ**, прав., учит. инст., Аптечная, д. Гриневича; прис. пов. Маркъ Абрам. **Эльяшевъ**, унив., ул. барона Нолькена, д. Решь; рисованія—ст. сов. Никол. Ѳедор. **Ѳедоровъ**, прав., Строг. уч. тех. рис., Набережная, с. д.; пѣнія—мѣщ. Павелъ Мих. **Лахмотовъ**, прав., гор. уч., Кавказская, д. Бедрицкаго; учит. пригот. класса — дочь чин. Елизав. Григор. **Кунцевичъ**, прав., гимн, Боярская, д. Ѳедорова; классныя надзират.: дочь чин. Нина Ал-сѣев. **Шалонина**, прав., гимн, Аптечная, д. Гриневича; дочь ст. сов. Марія Ѳедор. **Ляшукъ**, прав., дом. обр., Кондукторскій пер., с. д.; дочь чин. Ксенія Ильин. **Соколова**, прав., гими., Жандармская, д. Дорош-

кевича; жена подпор. Марія Андр. **Ходасевичъ**, прав., гимн., Бульварная, д. 4; дочь кап. Анна Петр. **Послaвская**, прав., гимн., зд. гимназіи; жена капит. Вѣра Леонтьев. **Рыжкова**, прав., выс. жен. кур., Румянцевская, д. Ивицкаго; дочь чин. Ольга Ив. **Оношко**, прав., гимн., Боярская, д. Домбровскаго; вдова чин. Зинаида Никол. **Фрейдлингъ**, прав., гимн., Боярская, д. Домбровскаго; дочь чин. Елизав. Ив. **Анастасенко**, прав., гимн., Фельдмаршальская, с. д.; дочь мѣщ. Анна Павл. **Мышковская**, прав., гимн., Рогачевская, с. д.; двор. Надежда Евг. **Бринкенъ**, прав., гимн., Николаевская, д. 4; штатный врачъ—(вакансія); дантистка — жена дант. Изабелла Борис. **Старобинская**, іуд., дом. обр., Ирининская, д. Рабиновича; завѣд. письмоводствомъ—лич. поч. гр. Павелъ Митроф. **Лашкевичъ**, прав., дом. обр., Гусевская, д. Зубрицкаго.

Частная женская гимназія В. А. Копишъ.

(Крушевская, д. Шевелева).

Завѣдующій учеб. частью—ст. сов. Ив. Петр. **Максимовъ**, прав., унив., Крушевская, с. д.; учредительница гимназіи—жена капит. Вѣра Анатол. **Копишъ**, прав., гимн., Крушевская, д. Шевелева; законоучители: прот. Ѳедоръ Андр. **Страдомскій**, прав., дух. сем., Кутузовская, д. 52; кс. Доминикъ Антон. **Ивановъ**, р.-кат., дух. ак., Замковая, д. кост.; закона еврейск. вѣры — личн. гражд. Генохъ Хаим. **Шнирельманъ**, іуд., учит. инст., Кузнечная, д. Амрома.

Преподаватели: личн. гражд. Владим. Мих. **Гройнинеръ**, прав., полит. инст., Липовая, д. Фейгенберга; двор. Ал-ндръ Христаф. **Бирзнекъ**, ев.-лют., унив., Крушевская, д. Пржиборы; двор. Павелъ Петров. **Феодоровичъ**, прав., унив., Волотовская, д. 11; н. ч. Ив. Мих. **Пашковскій**, прав., учит. инст., Волотовская, д. 30; личн. гражд. Ал-ндръ Федор. **Александровъ**, прав., Строг. рисов. учил., Минская, д. 4; н. ч. Левъ Ив. **Глинскій**, прав., дух. сем., Милліонная, зд. дух. уч.; дочь чин. Любовь Мих. **Гордевичъ**, прав., выс. жен уч., Артиллерійская, д. 3; двор. Нина Афанас. **Кошурникова**, прав., выс. жен. курс., ул. барона-Нолькена, д. Блоха; дочь шт.-кап. Валерія Валеріан. **Марченко**, прав., инст., Милліонная площ., д. 5; жена студ. Марія Мих. **Музыченко**, прав., инст., Луговая, д. Басса; жена капит. Евг. Игнат. **Суханова**, лют., инст., Бульварная, д. Нуджевской; преподавательницы и кл. дамы: жена ст. сов. Анаст. Мих. **Адамовичъ**, прав., гимн., Милліонная, зд. дух. уч.; пот. двор. Нина Владим. **Билинская**, прав., гимн., Садовая, д. 2; мѣщ. Афан. Ив. **Лукомская**, прав., гимн., Троицкая, д. монопольн. лавки; дочь свящ. Вѣра Андр. **Полубинская**, прав., дух. уч., Милліонная, зд. дух. уч.; жена шт.-кап. Анна Дмитр. **Обуховская**, прав., гимн., Жандармская, д 20; дочь чин. Людмила Павл. **Степанова**, прав., гимн., Жандармская, с. д.; дочь врача Зинаида Ив. **Буслова**, прав., гимн., Садовая, д. Бабичева; дочь свящ. Юлія Ал-ндр. **Цитовичъ**, прав., гимн., Полѣсская, д. Ходоско; учит. танцевъ—дв. Софія Никол. **Ильинская**, прав., гимн., Садовая, д. Сафрая; врачъ – двор. Дмитрій Тихон. **Самойленко**, прав., унив., ул. барона-Нолькена, д. Решъ.

Уѣздный училищный совѣтъ.

Предсѣдатель—предводитель дворянства.

Члены: инспекторъ народныхъ училищъ, учитель-инспекторъ 1-го город-

ского училища, уѣздный исправникъ, отст. полк. Ал-ндръ Ѳедор. **Радченко**, прав., воен. акад., С.-Петербургъ; смотритель Гомельскаго дух. училища, наблюдатель церковно-приходскихъ школъ; предсѣдатель уѣздной земской управы, земскіе начальники уѣзда.

Инспекторъ народныхъ училищъ.

Ст. сов Вас. Серг. **Чикидовскій**, прав., ист.-филолог. инст., ул. барона Нолькена, д. 3.

1-е городское училище.

Учитель-инспекторъ—надв. сов. Ив. Андр. **Рышкевичъ**, прав., уч. инст. уг. Румянцевской и Мясницкой, д. 1; законоучитель—свящ. Іоаннъ **Мамонтовъ**, прав., дух. сем., Фельдмаршальская, д Ильинской церкви; учители: н. ч. Ал-сѣй Платон. **Болтрукевичъ**, прав., уч. инст., Николаевская, д. 13; Ив. Мих. **Пашковскій**, прав., уч. инст., Волотовская, д. 30; н. ч. Меѳодій Вас. **Рововой**, прав., уч. сем., Могилевская, д. приход. уч.; н. ч. Петръ Ив. **Метельскій**, прав., уч. инст., Румянцевская, д. 48; Мат. Лукичъ **Вытушко**, прав., худ. уч., Могилевская, д. 80; Эдита Вильгельм. **Мейеръ**, лют., инст., Бульварная, д. 12; Елена Констант. **Бирюковичъ**, прав., Могилевская, д. Кржижановской; пѣнія—н. ч. Іоакимъ Вас. **Любченко**, прав., дом. обр., Волотовская, д. 12.

2-е городское училище.

(Крушевская, д. 11).

Учитель-инспекторъ—надв. сов. Казимиръ Семен. **Кленницкій**, прав., учит. инст., Крушевская, д. 11; законоучители: прав. исп.—свящ. Евгеній Андр. **Шафрановскій**, дух. сем., Липовая, д. 8; р.-кат., исп.—(вакансія) учители: н. ч Мих. Игнат. **Бузукъ**, прав., учит. инст., Жандармская, д. 13; (вр. исп. д) двор. Мих. Петр. **Феодоровичъ**, прав., унив., Волотовская, д. 11; (вр. исп. д) н. ч. Никол Петр, **Митеревъ**, прав., дух. сем., Сѣнная, д. Свидерскаго; н. ч. Георгій Петр. **Корніенко**, прав., худ.-пром. шк., Вѣтреная, д. 7; супруга тит. сов. Лидія Серг. **Оболонская**, прав., высш. женск. уч., Румянцевская, д. 64; супруга канд. на суд. должн. Ванда Ив. **Шкодинская**, лют., гимн., Волотовская, д. Шкодиныхъ; штатный врачъ — ст. сов. Николай Ал-ндр. **Смирновъ**, прав., унив., ст. Гомель Полѣсскихъ ж. д., д. 22.

Приходскія училища.

2 клас. мужское. Учитель—кол. рег. Ѳеодосій Исидор. **Герасимовъ**, прав., уч. сем., Могилевская, 56; учительница—Марія Никол. **Рововая**, прав., дух. уч., Могилевская, д 56; Ал-ндра Лаврент. **Крушевская**, прав., прогимн., Могилевская, д. 56; законоучитель—Даніилъ Іосиф. **Толкачевъ**, второкл. ц.-прих. шк., Генеральская, д 13.

1 клас. мужское. Учитель—кол. рег. Ѳеодотъ Леон. **Ганжинъ**, прав., учит. сем., Петропавловская, д. Гуринова; законоучитель—вакансія.

Женское. Уч-цы—Любовь Ильин. **Недвѣжская**, прав., гимн., Кавказская, д. Салонина; Марія Андр. **Бауеръ**, прав., гимн., Кавказская, д. Салонина; рукодѣлія—Вѣра Андр. **Бѣльская**, прав., пансіонъ, Кавказская, д. Салонина; законоучитель—Владим. Дмитр. **Пигулевскій**, прав., дом. обр.; Вѣтреная, д. Лагутенковой.

Бѣлицкое мужское. Учители: кол. рег. Анастасій Дмитр **Карповичъ**, прав., учит. сем., предмѣстье Гомеля, Ново-Бѣлица; кол. рег. Діомидъ Андр. **Литвиновъ**, прав., учит. сем., Свѣчная д. Мамыкина; законоучитель—Владим. Ѳедор, **Потаповичъ**, прав., дух. сем., Ново-Бѣлица; учитель пѣнія—Петръ Родіон. **Кунцевичъ**, прав., обуч. въ дух. уч., Ново-Бѣлица.

Бѣлицкое женское. Уч-цы: Антонина Болесл. **Соколовская**, прав., прогимн., Ново-Бѣлица; Марія Димитр. **Косуновичъ**, прав., гимн., Ново Бѣлица; рукодѣлія—Вѣра Андр. **Бѣльская**, прав., пансіонъ, Кавказская. д. Салонина; законоучитель—Владим. Ѳедор. **Потаповичъ**, прав., дух. сем., Ново-Бѣлица; уч. пѣнія—Петръ Родіон. **Кунцевичъ**, прав., обуч. въ дух. уч., Ново-Бѣлица.

М. Т. и Пр.

Фабричный инспекторъ,

Кол. ас. Владим. Вас. **Скрябинъ**, прав., технолог. инст.

Частное 7-ми клас. коммерческое училище А. Д. Литвинова и Д. Д. Струнина.

Директоръ—ст. сов. Димитрій Димитр. **Струнинъ**, прав., унив., Жандармская, д. 5; законоучители: православн. исповѣд.—свящ. Ѳеодоръ Андр. **Страдомскій**, дух. сем., Аптечная, д. 46; іудейскаго исповѣд.—Евг. Солом. **Фридманъ**, іуд., учит. инст. Крушевская, д. Шевелева; преподаватели: ст сов. Андрей Димитр. **Литвиновъ**, прав., унив., Никольская, д. 13; надв. сов. Георгій Фердин. **Паукеръ**, ев.-лют., уч. техн. рисов., Графская, д. 2; кол. секр. Витольдъ Антон. **Вадовскій**, р.-кат., унив., Спасская, д. Сущева; кол. сов. Ал-ндръ Антон. **Рудзеевскій**, р.-кат., инст. инжен. пут. сообщ. Иринская 21: супруга инжен.-техн. Надежда Леонид. **Скрябина**, прав., инст., Румянцевская, д. 23; имѣющій зв. дом. уч. Арминъ Юльев. **Шепскій**, ев.-лют., гимн., Почтовая, д. Александрова; имѣющая зв. уч. гимн. Сосанна Феодор. **Каминская**, прав., спец. курсы франц. яз., Аптечная, д. Раевскаго; им. зв. дом. уч. Сусанна Франц. **Бернацкая**, р.-кат. гимн., Могилевская, 70; лич. поч. гражд. Владим. Мих. **Гройпинеръ** прав., полит. инст., Липовая, д. 3; им. зв. дом. уч. Валент. Петр. **Шелахова**, прав., гимн., Электрическая, д. 1 двор. Ѳеодоръ Степан. **Володковичъ**, прав., полит. инст., Кузнечная, д. 91; учит. пѣнія діак. Кузьма Яковл. **Ярошевскій**, прав., дух. уч; Фельдмаршальская, д. 23; врачъ—тит. сов. Яковъ Израил. **Скороходовъ**, іуд., унив.-Румянцевская, д. 16; письмоводитель—мѣщ. Георгій Димитр. **Соломоновъ**,, прав., церк.-прих. уч., Московская, д. Устиновича.

М. В.

160-й пѣхотный Абхазскій полкъ.

Командиръ полка—полк. Никол. Денис. **Ливенцевъ**, прав., акад. ген. шт., Жандармская, д. Шведова; помощникъ командира полка—полк. Савва Никол. **Сергѣевъ**, прав., реальн. уч., Волотовская, д. 18; командиры баталіоновъ: 1-го—подполк. Ив. Вас. **Янушевскій**, прав., воен. гимн., Николаевская, с. д.; 2-го—подполк. Никол. Ал-сѣев. **Цельсовъ**, прав., дух. сем., Госпитальная, д. 10; 3-го—подполк. Ив. Львов. **Горсткинъ**, прав, дом. обр., гостинница Савойя, д. 40; 4-го—подполк. Іеремій Ѳомичъ **Маслонскій**, прав., дух. сем., Новиковская, д. 11; нач. хоз. части—подполк. Андрей Никол. **Алексѣевъ**, прав., дом. обр., Волотовская, д Скутельскаго; командиры ротъ: капит. Ал-сѣй Ив. **Кузоватовъ**, прав., уѣзд. уч., Крушевская, д. 16; кап. Карлъ-Павелъ Карл. **Буткевичъ** р.-кат, гимн., Вокзальная, с. д.; кап. Степ. Ив. **Антюшинъ**, прав., гимн., Генеральская ул; кап. Федоръ Моис. **Поспѣловъ**, прав., дом. обр., Полѣсская, д. 5; кап. Сем. Ив. **Оглоблевъ**, прав., кад. корп., Вѣтковская, д. Блюдоха; кап. Мечисл. Болесл. **Польковскій**, р.-кат., реальн. уч., Могилевская, д. 66; кап. Эварестъ Иппол. **Марциновскій**, прав., дом. обр., Могилевская, д. 73; кап. Леонидъ Мих. **Пеньковскій**, прав., гимн., уг. Луговой и Рогачевской, д. 15; кап. Никол. Павл. **Щербаковичъ**, прав., дом. обр., Румянцевская ул.; кап. Конст. Викт. **Бабинскій**, прав., гимн., Могилевская, д. 69; кап. Николай Анисим. **Шербуренко**, прав., кад. корп., уг. Почтовой и Вѣтковской, д. 19; кап. Никол. Ив. **Рыжковъ**, прав., реальн. уч., Румянцевская, д. Ивицкаго; кап. Ив. Осип. **Киселевъ**, прав., прогимн., Рогачевская, д. 2; кап. Федорръ Андр. **Зюзинъ**, прав., дом. обр., Троицкая, д. 29; кап. Серг. Петр. **Сухановъ**, прав., дом. обр., Бульварная, д. 2; кап. Мих. Никол. **Козинецъ**, прав., прогимн., Могилевская, с. д.; кап. Ал-ндръ Ив **Копишъ**, прав, кад. корп., Крушевская д. 12; шт.-кап. Федоръ Федор. **Короткій**, прав., прогимн., Полѣсская, д. 5; шт.-кап. Гавр. Мих. **Петровъ**, прав., техн. уч., Могилевская, д. Крокосевича; полковой адъютантъ—шт. кап. Георгій Ив **Галафѣевъ**, прав., кад. корп. Жандармская, д. Шведова; младшіе офицеры: шт.-кап. Владим. Іосиф. **Фигельзонъ**, прав., дух. сем. Могилевская, д. 85; шт. кап. Март. Ив. **Дагисъ**, ев.-реф., гимн. Милліонная, д. 15; шт.-кап. Владим. Лукичъ **Трибухъ**, прав., дом. обр., Вѣтковская, д. Рыминскаго; шт. кап. Ал-ндръ Конст. **Янушкевичъ**, прав., гимн. Могилевская, д. 85; шт.-кап. Семенъ Ал-ндр. **Кучинскій**, прав., дух. сем., Волотовская д. 7; шт.-кап Никол. Никол. **Кувидоровъ**, прав., дом. обр.. Жандармская, д. 14; шт.-кап. Ал-ндръ Максим. **Шолковичъ**, прав., дом. обр., Полѣсская. д. 18; шт.-кап. Никол. Федос. **Бордюгъ**, прав., дом. обр., Рогачевская, д Повѣцкаго; шт.-кап. Никол. Данил. **Титаренко**, прав., гимн., Полѣсская, д. Крокасевича; шт.-кап. Владим. Мих. **Громыко**, прав., реальн. уч., уг. Артиллерійской и Вѣтковской, д 9; шт.-кап. Серг. Ѳомичъ **Околокулакъ**, прав., кад. корп., Полѣсская, д. 33; пор. Конст. Федор. **Обуховскій**, прав., гор. уч., Жандармская, д. 20; пор. Никол. Ал-ндр. **Салтыковъ**, прав., реальн. уч., Новиковская, д. Барановичъ; пор. Ал-ндръ Кондрат. **Юзько**, прав., учит. семин., Полѣсская, д. 20; пор. Мих. Ив. **Дехтеревъ**, прав., гор. уч., Вѣтковская, д. Иваненко; пор. Федоръ Вас. **Безпальчевъ**, прав., дом. обр., уг. Могилевской и Почтовой д. 70; пор. Ал-ндръ Мих. **Зааловъ**,

прав., реальн. уч., ул. князя Паскевича, кв. исправника; пор. Клавдіанъ Эрнест. **Машковскій**, прав., дом. обр., уг. Жандармской и Кладбищенской; пор. Петръ Семен. **Егоровъ**, прав., дом. обр., Полѣсская, д. 9; пор. Ив. Фадд. **Ходасевичъ**, прав., город. уч., Бульварная, д. 14; пор. Альфредъ Юрьев. **Лепинъ**, ев.-лют., уѣзд. уч., Александровская д. 14; пор. Степ. Ив. **Морозовъ**, прав., дом. обр., уг. Могилевской и Почтовой, д. 70; пор. Леонидъ Никол. **Майковъ**, прав., реальн. уч., Бульварная д. 14; пор. Борисъ Гавр. **Тереховъ**, прав., кад. корп., Луговая, с. д.; пор. Дмитрій Мих. **Ганькевичъ**, прав., дом. обр., Жандармская ул.; пор. Леонидъ Федор. **Архаровъ**, прав., кад. корп., Аптечная, д. Раевскаго; подпор. Вениіам. Ив. **Лавровъ**, прав., кад. корп., Садовая, д. Ивацневой; подпор. Ив. Степ. **Косачъ 1**, прав., цер.-прих. шк., Николаевская, д. 26; подпор. Троф. Петр. **Конопако**, прав., город. уч., Николаевская, д. 24; подпор. Федоръ Федор. **Тищенко**, прав., город. уч., уг. Почтовой и Могилевской д. Бернацкаго; подпор. Ив. Ив. **Митрофановъ**, прав., город. уч., Волотовская, д. 18; подпор. Ал-ндръ Георг. **Крыловъ**, прав., кад. корп., уг. Луговой и Вѣтковской, д. Злотниковой; подпор Ив. Самсон. **Кундадзе**, прав., реальн уч., Садовая, д. 24; подпор. Ефимъ Наркиз. **Головко-Улазовскій**, прав., дом обр., уг. Луговой и Вѣтковской, д. Злотниковой; подпор. Титъ Стефан. **Косачъ**, прав., дом. обр., Николаевская д. 26; подпор. Аркадій Каэтан. **Поразинскій**, р.-кат., гимн., Жандармская, д. 20; подпор. Серг. Мих. **Зеленякъ-Кудрейко**, прав., город. уч., Почтовая, д. Ивановой; подпор Станисл Викент. **Искржицкій**, р.-кат., техн. уч., Рогачевская с. д.; подпор. Семенъ Ив. **Степановъ**, старообр., техн. уч.; подпор. Пантелем. Яковл. **Марченко**, прав., гимн., Почтовая, д. 9; подпор Борисъ Григ. **Долгополовъ**, прав., кад. корп. Александровская, д. 9; подпор. Никита Кузьм **Соколовскій**, прав., дом. обр., Николаевская, д. 27; подпор. Ал ндръ Владим. **Юрьевъ**, прав., дом. обр., Николаевская ул.: подпор Леонидъ Петр. **Пальчинскій**, прав., кад. корп., уг Могилевской и Почтовой, д. 70; подпор. Павелъ Ив. **Лавровъ** 2, прав., кад. корп., Волотовская, д. 27; подпор. Владим. Ильичъ **Масловскій**, прав., гимн., меблиров. комнаты, Пасажъ 6; подпор. Евг. Ал-сѣев. **Дубенскій**, прав., кад. корп., Александровская, д. 14; подпор. Казим. Витольд. **Лесневичъ**, р.-кат., гимн., Могилевская, д. Рикуновой; подпор. Конст. Ив. **Лемпель**, прав., гимн., Садовая д. 14; подпор. Петръ Франц **Гарногурскій**, прав., дом. обр., Жандармская, д. Степанова; подпор. Евг. Ал-сѣев. **Петровъ**, прав., гимн., Волотовская, д. 18; подпор. Павелъ Ив. **Алфѣевъ**, прав., реальн. уч., Луговая, д. 5; подпор. Ив. Пантелейм. **Каплунъ**. прав. город. уч.; подпор. Дмитрій Никиф. **Мацкевичъ**, прав., дом. обр.; старшіе врачи: кол. сов. Левъ Владим. **Сасапарель**, прав., унив., Садовая, д. Бабичева; кол сов. Павелъ Никол. **Савинскій**, прав., акад., младшіе врачи: надв. сов. Владим. Ив. **Фроловъ**, прав., унив., Вѣтковская ул.; надв. сов Конст. Мих. **Сергѣевъ**, прав., акад., Могилевская, д. 85; надв сов. Эдмундъ Казим. **Нейманъ**. р.-кат., унив., Милліонная, д. 9; казначей—кол. секр. Акимъ Ал-сѣев. **Зайцевъ**, прав., дом. обр., Николаевская, д. 30; помощ. казначея—губ секр Павелъ Павл. **Раушъ**, прав., уѣзд. уч., Госпитальная, д 1; дѣлопроизвод. по хоз. части—кол. секр. Макарій Ал-сѣев. **Левченя**, прав., дом. обр., Александровская, д 14; фельдшеръ—кол. секр. Никол. Мих. Сапельевъ, прав., дом. обр., Николаевская, д. 23; священникъ Павелъ Іоанн. **Горанскій**, прав., дух. сем., Могилевская, д. Виноградовой; оружейный ма-

стеръ—кол. рег. Андрей Данил. **Тюлькинъ**, прав., оруж. шк., Рогачевская, д. 17; капельмейстеръ—кол. рег. Христоф. Ив. **Иммакъ**, лютер., дом. обр., Могилевская, д. 15; квартирмистръ (и. д.)—н. ч. Григ. Сем. **Пасечникъ**, прав., дом. обр., Николаевская, д. 12.

Управленіе уѣзднаго воинскаго начальника.

Уѣздный воинскій начальникъ—полк. Никол. Аркадьев. **Левшинъ**, прав., воен. уч., Спасская, д. Сущова; дѣлопроизводитель — капит. Ал-сѣй Андр. **Логиновъ**, прав., юнк. уч., Волотовская, д. 28.

М. Ф.

Уѣздный комитетъ попечительства о народной трезвости.

Предсѣдатель—уѣздный предводитель дворянства.

Члены: полиціймейстеръ, уѣздный исправникъ, директоръ гимназіи, депутатъ отъ духовнаго вѣдомства—прот. Владим. **Зубаровъ**, наблюдатель церковно-приход. школъ; инспекторъ народныхъ училищъ, надзиратель акцизн. сборовъ, уѣздный членъ окр. суда, земскіе начальники уѣзда, податные инспекторы уѣзда, городской голова.

4-й округъ акцизнаго управленія.

(г. Гомель).

Надзиратель—тит. сов. Конст. Ив. **Зиновьевъ**, прав., гимн., ул. кн. Паскевича, д. 4; помощники надзирателя старшіе: надв. сов. Мих. Іосиф. **Подобѣдъ**, прав., артил. уч., Крушевская, с. д.; кол. секр. Евг. Ив. **Буловскій**, лют., дом. обр., Фельдмаршальская, д. Дугановой; надв. сов. Сергѣй Адам. **Горбикъ**, прав., унив., Вокзальная, д. Иткина; кол. ас. Артуръ Ив. **Тольбергъ**, лют., унив., ул. кн. Паскевича, д. Сершпинскаго; кол. ас. Никол. Ал-ндр. **Образцовъ**, прав., дух. сем., Бульварная, д. 6; младшіе: тит. сов. Георгій Адріан. **Оболонскій**, прав., просл. кур. унив., Румянцевская, д. 27; контролеры старшіе: тит. сов. Левъ Степ. **Вронченко**, прав., юнк. уч., Гомельскій ректификаціонный заводъ; кол. секр. Эмилій Юльев. **Руди**, лют., Петр.-Разум. инст., Техническій пер., д. 3; кол. секр. Антонъ Вас. **Синицынъ**, прав., фельд. шк., Столярный пер., с. д.; младшіе: кол. секр. Вас. Мих. **Коровникъ**, прав., реальн. уч., Рогачевская, с. д.; кол. рег. Вас. Антон. **Высоцкій**, прав., дом. обр., казенный винный складъ; губ. секр. Евг. Аркад. **Останьковичъ**, прав., техн. жел. дор. уч., Рогачевская, д. 29; кол. рег. Вадимъ Мих. **Ушинскій**, прав., реальн. уч., Липовая, д. 11; кол. рег. Сергѣй Ив. **Зайко**, прав., дом. обр., Лаковый заводъ Вильнера; кол. рег. Степанъ Андр. **Трофимовскій**, прав., дух. сем., Спичечная фабрика; кол. рег. Ал-ндръ Вас. **Игнатенко**, прав., фельд. шк., Бѣлицкая, д. Войно; старшій помощникъ надзирателя надв. сов. Евг. Игнат. **Гацкевичъ**, прав., унив., г. Рогачевъ; старшій контролеръ—кол. секр. Евг. Ал-сѣев. **Шафрановскій**, прав., унив., г. Рогачевъ; младшій контролеръ—губ. секр. Иппол. Семен. **Енаховичъ**, прав., унив., г. Рогачевъ; младшій

помощникъ надзирателя—кол секр. Дмитрій Вас. **Остапьковичъ**, прав., унив., м. Жлобинъ; младшіе контролеры: кол. рег. Степ. Ив. **Послaвскій**, прав. дом. обр., м. Жлобинъ; кол. рег. Андрей Антон. **Гинко**, прав., дом. обр., им. Остерманскъ; кол. рег. Валеріанъ Антон. **Наркевичъ**, прав., дом. обр., им Ст.-Рудня; кол. рег. Мих Леонид. **Доливо-Плотницкій**, прав., 6 клас. гимн.; кол. рег. Мих. Никол. **Носкошный**, прав., дом. обр., Гомель, Рогачевская, 9; старшій контролеръ—кол рег. Петръ Никол. **Сакенъ**, прав., просл. к. унив., им. Ст.-Рудня; дѣлопроизводитель - губ. секр Смарагдъ Ал-ндр. **Керножицкій**, прав., уч сем., Спасская 8.

№ 2 казенный винный складъ.

Завѣдывающій—пот. поч. гражд. Вас. Семен. **Діаконенко**, прав., дом. обр., при складѣ.

Податная инспекція.

Податные инспектора: 1 уч. — ст. сов. Іосифъ Ив. **Каминскій**, прав., унив., г. Гомель; 2 уч.—ст. сов. Іосифъ Львов. **Медвѣдевъ**, прав., унив., г. Гомель.

1-е городское по квартирному налогу Присутствіе.

Предсѣдатель—ст. сов. Іосифъ Ив. **Каминскій**, прав., унив., Госпитальная, 1.

Члены: Аверкій Ив. **Бассъ**, прав., дом обр., артиллерійская, с. д.; кр. Ив. Мих. **Дубининъ**, прав., дом. обр., Троицкая, с. д.; мѣщ.—Ал-ндръ Август. **Цѣхановичъ**, прав., дом. обр., Троицкая, д. Штейна; куп. Іос Лейб. **Утевскій**, іуд., дом. обр., Боярская, д. Ѳедорова; куп. Моис. Лейб. **Шифринъ**, іуд., дом. обр., Замковая, с. д.; Викентій Фадд. **Хацкевичъ**, р.-кат., гор. уч., Генеральская, с. д.

2-е городское по квартирному налогу Присутствіе.

Предсѣдатель—податной инспекторъ 2 участка.

Члены: кр. Левъ Яковл. **Борисенковъ**, прав., дом. обр., Троицкая, с. д.; мѣщ. Мих. Прокоф. **Яковлевъ**, старооб. дом. обр., Ново-Бѣлица, с. д.; мѣщ. Федотъ Ив. **Ковалевъ**, старооб., дом. обр., Фельдмаршальская, с. д.; мѣщ. Антонъ Леонт. **Воронцовъ**, прав., дом. обр., Рогачевская, с. д.; куп. Берка Файв. **Каданеръ**, іуд., дом. обр., Вѣтряная, с. д.; мѣщ. Нохимъ Мовш. **Хавкинъ**, іуд., дом. обр., Ново-Бѣлица, с. д.

Вѣтковское 1-е городское по квартирному налогу Присутствіе.

Предсѣдатель—податной инспекторъ 1 уч. (остальныя свѣдѣнія не доставлены).

Вѣтковское 2-е городское по квартирному налогу Присутствіе.

Предсѣдатель—податной инспекторъ 2 участка.

Члены: кр. Ив. Павл, **Грошиковъ**, старооб. дом. обр, м. Вѣтка; мѣщ. Никол Петр. **Кушнеровъ**, старооб., дом. обр, м Вѣтка; мѣщ. Ив. Ив. **Рубановъ**, старооб. дом. обр., м. Вѣтка; мѣщ. Сергѣй Никол. **Малашевичъ**, прав.. дом. обр., м. Вѣтка; мѣщ. Вульфъ Меер. **Миниковъ**, іуд., дом. обр., м. Вѣтка; мѣщ. Лейз. Нисон. **Горнъ**, іуд., фельд. шк., м. Вѣтка.

Гомельское городское по государственному налогу съ недвижимыхъ имуществъ присутствіе.

(Госпитальная, д. 1).

Предсѣдатель—податной инспекторъ ст. сов. Іос. **Ив. Каминскій**, прав., унив., Госпитальная, д. 1.

Члены: казакъ Аверкій Ив. **Бассъ**, прав., дом. обр., Артиллерійская, соб. д.; мѣщ. Кипріанъ Павл. **Грошиковъ**, старообр., дом. обр., Боярская, соб. д.; мѣщ. Петръ Емельян. **Шелаховъ**, прав., дом. обр., Ярославская, соб. д.; крест. Ив. Мих. **Дубининъ**, прав., дом. обр., Троицкая, соб. д.; мѣщ. Симха Лейб. **Выгодскій**, іуд., дом. обр., Румянцевская, д. Гинзбурга; куп. Моисей Лейб. **Шифринъ**, іуд., дом. обр., Замковая соб. д; крест. Илья Яковл. **Ковалевъ**, прав., дом. обр., Александровская, соб. д.; двор. Вас. Францъ. **Добровольскій**, прав., дом. обр. м. Носовичи; свящ. Ѳеодоръ **Страдомскій**, прав., дух. сем. Аптечная, д. Казака; Вас. Ал-ндр. **Ивашневъ**, прав., уѣзд. уч., Садовая, соб. д.; кол. секр. Мих. Яковл. **Потаповичъ**, прав., уѣзд. уч., Замковая, соб. д.; инж Николай Ильичъ **Болотовъ**, прав., инст., ст. Гомель, Полѣс. ж. д.; инжен. Л.-Р. ж. д. **Улановъ**, прав., инст., ст. Гомель, Либ.-Ром. ж. д.; мѣщ. Симха Хацкел. **Либерманъ**, іуд., дом. обр., м. Поддобрянка; мѣщ. Элья Янкел. **Гайшинъ**, іуд., дом. обр., м. Носовичи.

Казначейство.

Казначей—кол сов. Мартиніанъ Данил. **Климовъ**, прав., гор. уч., Румянцевская, д. Голубева; бухгалтеры: старшій—надв. сов. Дмитрій Яковл. **Яковлевъ**, прав., фельдш. шк., Гусевская, д. Зубрицкаго; 1 разряда—надв. сов. Николай Яковл. **Пора-Леоновичъ**, прав., восп. въ гимн., Спасская, с. д.; надв. сов. Прокофій Адам. **Свадковскій**, прав., уѣзд. уч., Липовая, д. Тюфяевой; 2 разряда—кол. секр. Мих. Яковл. **Потаповичъ**, прав., уѣзд. уч., Замковая, соб. д; тит. сов Ал ндръ Ефим. **Череповичъ**, прав., уѣзд. уч., Полѣсская, д 10; губ секр. Ив. Ефрем. **Докутовичъ**, прав., город. уч., Троицкая, д. Глыбовской; кассиры: старшій—кол. ас. Федоръ Дмитр. **Вѣляцкій**, прав., уѣзд. уч., Артиллерійская, д. Держаповской; 1 разряда—надв. сов. Николай Павл. **Адамовъ**, прав., прогимн. Румянцевская, д. Голубева; надв. сов. Ив.

Ив. **Янковскій**, прав., прогимн., Генеральская, д. 57; 2 разряда—тит. сов. Евтихій Кирилл. **Людковскій**, прав., дух. уч., Николаевская, д. Богуша,; (и. д.)—н. ч. Ѳедоръ Григор. **Малишевскій**, прав., дом. обр., Жандармская, соб. д.; счетные чиновники: губ. секр. Дмитрій Лаврен. **Никифоровъ**, прав., уѣзд. уч.; Румянцевская, д Кевеша; губ. секр. Стеф. Вас. **Рабковскій**, прав., уѣзд. уч., Александровская, д. Веренчиковой; губ. секр. Ѳедоръ Григор. **Химицкій**, прав., город. уч., Могилевская, д. Лоптухова.

Уѣздный распорядительный комитетъ.

Предсѣдатель—уѣздный исправникъ.

Члены: уѣздный воинскій начальникъ, городской голова, податной инспекторъ и предсѣдатель уѣздной земской управы.

М. П. С.

Либаво-Роменская жел. дорога.

Начальники станцій: Уза—двор. Конст. Маркел. **Куровскій**, прав., рем. уч. ст. Уза; Костюковка—мѣщ. Конст. Вас. **Бѣлостоцкій**, прав., дом. обр., ст. Костюковка; Гомель—пот. поч. гражд. Ал-ндръ Ал-сѣев. **Виноградовъ**, прав., дух. уч., ст. Гомель; Новобѣлица—двор. Іосифъ Ал-сандр. **Кржесинскій**, р. кат., город. уч., ст. Новбѣлица; Зябровка—сынъ куп. Николай Никол. **Аборинъ**, прав., инж. уч., ст. Зябровка; Тереховка—пот. поч. гражд. Іосифъ Ив. **Тимофѣевъ**, прав., дух. уч., ст. Тереховка; завѣд. тов конт ст Гомель—мѣщ. Мих. Петр. **Гусевъ**, прав., 6 кл. прогимн., ст. Гомель; завѣд. Гомельскаго конд. бригадю—мѣщ. Мих. Андр. **Тихонравовъ**, уѣзд. уч., ст. Гомель.

Полѣсская желѣзная дорога.

Начальникъ 10 уч. службы пути—надв. сов Карлъ Фридрих. фонъ-**Клаусъ**, лют. инст. инж. п. с., ст. Гомель; помощникъ—инж. п. с. Николай Дмитр. **Рыбинъ**, прав., инст. инж. п. с., ст. Гомель; начальникъ 3 отд. службы движенія—(вакансія); начальникъ службы тяги (депо Гомель)—надв. сов. Всеволодъ Вас. **Покровскій**, прав., технол. инст., ст. Гомель; врачи: 14 уч. врачебной службы—ст. сов Николай Ал-ндр. **Смирновъ**, прав., унив., ст. Гомель; 13 уч.—кол. сов. Вас. Ив. **Гридинъ**, унив., ст. Гомель.

Начальники станцій: Гомель—мѣщ. Ив. Ив. **Щиглевскій**, р.-кат., уѣзд. уч.; Новобѣлицы—(и. д.) мѣщ. Ив. Ив. **Хлотовъ**, прав., уѣзд. уч.; Добрушъ—мѣщ. Діомидъ Матв. **Дроздовскій**, прав., город. уч.; разъѣздовъ: Закопытья—двор. Мих. Рудольф. **Варинъ**, р.-кат., уѣзд. уч.; Якимовки—мѣщ. Владим. Ив. **Шошинъ**, прав., город. уч.; начальникъ пункта сѣнопрессовальный заводъ—мѣщ. Болеславъ Карл. **Кушель**, р.-кат., уѣзд. уч.

Гомельское техническое жел. дорожное училище.

Попечитель—д. ст. сов. Владим. Игнат. **Гросманъ**, прав., техн. инст., г. Минскъ; начальникъ училища—кол сов. Петръ Степан. **Харченко**, прав., техн уч., зд. техническаго уч.; инспекторъ—(вакансія); законоучители: прот. Ал-ндръ Яковл. **Зыковъ**, прав., дух. акад., Крушевская, соб. д.; ксендзъ Доминикъ Адольф. **Ивановъ**, р-кат., дух. акад., д. костела; преподаватели: кол. ас. Митроф. Ал-ндр. **Карповъ**, прав., технолог. инст., Вокзальная, д. Череухина; кол. рег. Ал-ндръ Мих. **Сучилинъ**, прав., технолог. инст., Румянцевская, д. Ивицкаго; завѣдующій учебными мастерскими—надв. сов. Ив. Григор. **Григорьевъ**, прав., комиссар. уч., Полѣсская, 18; помощники: кол. секр. Вас. Георг. **Родіоновъ**, прав., техн. уч. Генеральская, д. 59; двор. Ив. Петр. **Гоняевъ**, прав., техн. уч., Безымянная, д. 5; кандидатъ къ нимъ—н. ч. Онисимъ Ѳом. **Коваленко**, прав., технич. уч., Скобелевская, д. Дроздовскаго; преподаватели: чистописанія—ст. сов. Николай Ѳедор. **Ѳедоровъ**, прав., Строган. уч., Боярская, д. Лашкевичъ; пѣнія—діаконъ Козьма Яковл. **Ярошевскій**, прав., дом. обр., Фельдмаршальская, д. 23; надзиратель училища и преподаватель гимнастики—кап. мих. Мих. **Жегаловъ**, прав., воен. уч.; зд. технич. уч.; врачъ—кол. сов. Дмитрій Прокоф. **Кострицкій**, прав., унив., Липовая, д. 2; письмоводитель—мѣщ. Ал-ндръ Яков. **Домарацкій**, р.-кат., город. уч., Гусья, д. 15.

Г. У. З. и З.

Землеустроительная комиссія.

Предсѣдатель—уѣздный предводитель дворянства.

Члены: по должности—предсѣдатель уѣздной земской управы, уѣздный членъ Могилевскаго окружнаго суда 2 уч., Гомельскаго уѣзда; члены по выбору: отъ земства—двор. Мих. Мих. **Хорошуновъ**, прав., унив., им. Радуга; двор. Николай Аполлон. **Борисовъ**, прав., сел.-хоз. уч., им. Антоновка; двор., Владим. Каетан. **Статкевичъ**, прав., сел.-хоз. уч., им. Мосты; отъ крестьянъ—Вас. Зосим. **Астапенковъ**, прав., дер. Залѣсье; Сазонъ Свирид. **Тусиковъ**, прав., дер. Старая-Гусевица; Гавр. Ив. **Парфенковъ**, прав., дер. Юрковичи; агрономъ—двор. Юліанъ-Казим. Іос. **Сержпутовскій**, р.-кат., гимн., г. Гомель; непремѣнный членъ—ст. сов. Владим. Ив. **Матіясевичъ**, прав., гимн. Румянцевская, д. Тютчевыхъ; секретарь—н. ч. Ал-сѣй Исидор. **Бичай**, прав., нар. уч., Вокзальная, д. 7.

Частныя общества, банки, товарищества, дружины и проч. общественныя учрежденія.

Правленіе общества пособія бѣднымъ христіанамъ.

Предсѣдатель—ст. сов. Ив. Петр. **Максимовъ**, прав., унив., Крушевская, с. д.; члены: кол. ас. Іосифъ Хрисанф **Боборыкинъ**, прав., унив., Фельдмаршальская, д. Петрашенъ; кол. ас. Сергѣй Адам. **Горбикъ**, прав., унив., Вокзальная, д. Иткина; дѣвица Любовь Мих. **Гордевичъ**, прав., инст.,

Артиллерійская, д. 3; кол. секр. Конст. Ив. **Зиновьевъ**, прав., гимн., ул. Паскевича, с. д.; жена капит. Вѣра Анатол. **Копишь**, прав., гимн., Крушевская, д. Лифшица; жена полк. Ал-ндра Никанор. **Ливенцева**, прав., инст., Жандармская, д. Шведова; жена капит. Евг. Игнат. **Суханова**, прав., инст., Бульварная, д Нуджевской; надв. сов. Мих. Борис. **Неклепаевъ**, прав., дух. сем., Румянцевская, д Цебина; подполк. Ив. Степ. **Трезвинскій**, прав., воен. уч., Могилевская, с. д.; жена подполк. Лидія Ив. **Трезвинская**, прав., гимн., Могилевская, с. д.

Правленіе Гомельскаго общества пособія бѣднымъ евреямъ.

Предсѣдатель—врачъ Наумъ Ильичъ **Александровъ**, іуд., унив., Ириненская, д. 1; товарищи предсѣдателя: куп. Яковъ Іос. **Цейтлинъ**, іуд., дом. обр., Румянцевская, с. д.; мѣщ. Миронъ Соломон. **Скутельскій**, іуд., учит. инст., Волотовская, с. д.; казначей—мѣщ. Ципа Самуйл. **Цейтлинъ**, іуд., дом. обр., Румянцевская, д. Цейтлина.

Члены: мѣщ. Борисъ Яковл. **Новаковскій**, іуд., дом. обр., Садовая, 1; личн. гражд. Миронъ Соломон. **Фридманъ**, іуд., учит. инст., Крушевская, д. Шевелева; куп. Меня Соломон. **Шевелевъ**, іуд., дом. обр., Могилевская, с. д.; мѣщ. Іосифъ Мирон. **Тверскій**, іуд., дом. обр., Липовая, д. Фейнберга; куп. Фишель Іосиф. **Добкинъ**, іуд., дом. обр., Троицкая, с. д.; мѣщ. Яковъ Герцев. **Гинзбургъ**, іуд., дом. обр., Румянцевская, с. д.; куп. Нота Довидов. **Певзнеръ**, іуд., дом. обр., Фельдмаршальская; инж. Іосифъ Исаак. **Агроскинъ**, іуд., высш. обр., Тюремная, с. д.; врачъ Владмм. Мих. **Захаринъ**, іуд., унив., Троицкая, с. д.; куп. Довидъ Ельев. **Шацовъ**, іуд., дом. обр., Аптечная, с. д.; Исаакъ Беніам. **Хавинъ**, іуд., высш. обр., Княжеская, с. д.; куп. Алтеръ Нохим. **Шуръ**, іуд., дом. обр., Липовая, с. д.; инж. Адольфъ Марк. **Лисковичъ**, іуд., высш. образ., Могилевская, д. М. Лисковича.

Правленіе Вѣтковскаго общества пособія бѣднымъ евреямъ.

Предсѣдатель—мѣщ. М. Г. **Меболь**, іуд., дом. обр., г. Гомель; товарищи предсѣдателя—мѣщ. Я. **Гусаковъ**, іуд., дом. обр., м. Вѣтка; мѣщ. Л. П. **Браунъ**, іуд., дом. обр., м. Вѣтка.

Члены правленія: мѣщане: В. М. **Амитинъ**, іуд., дом. обр., м. Вѣтка, А. **Островскій**, іуд., дом. обр., Д. Б. **Марковичъ**, іуд., дом. обр.; І. Г. **Мебель**, іуд., дом. обр.; И. В. **Берковичъ**, іуд., дом. обр.; Н. **Блюдинъ**, іуд., дом. обр.; А. **Малкинъ**, іуд., дом. обр.; Х. **Эльяшевичъ**, іуд., дом. обр.; М. Я. **Лифшицъ**, іуд., дом. обр.; казначей—А. **Азбель**, іуд., дом. обр.; секретарь—Л. П. **Браунъ**, іуд., дом. обр.

Гомельское об-во вспомоществованія бѣднымъ учащимся.

Предсѣдательница — свѣтлѣйшая княгиня Ирина Ив. **Паскевичъ-Эриванская**, прав., Княжескій замокъ.

Члены: двор. Вѣра Ал-ндр. **Акинина**, прав., инст., Милліонная, зд. гимназіи; двор. Мих. Станисл. **Бочковскій**, р.-кат., унив., Фельдмаршальская, княж. д.; двор. Венед. Людвиг. **Городецкій**, р.-кат., сел.-хоз. инст., возлѣ

скѣра, Княжескій домъ; кол. ас. Артуръ Ив. **Гутманъ** (онъ же казначей), ев.-лют., лѣсн. инст., ул. князя Паскевича, Княжескій домъ; ст. сов. Ив. Петр. **Максимовъ** (онъ же секретарь), прав., унив., Крушевская, с. д.; дв. Генрихъ Антон. **Стульгинскій**, р.-кат., техн инст., с. Добрушъ; д. ст. сов. Вас. Вас. **Роменскій**, прав., унив., Гимназ. ул., д. гимн.

Правленіе об-ва нуждающимся учащимся Гомельскаго коммерческаго училища.

Предсѣдатель—двор. Ал-ндръ Антон. **Рудзѣевскій**, р.-кат., инст. инж. пут. сообщ., Ириинская, 41.

Члены: двор. Якубъ Доменик. **Шикеръ**, р.-кат., унив., Крушевская, с. д.; ст. сов. Іосифъ Ив. **Каминскій**, прав., унив., Госпитальная, 1; жена инж.-технол. Надежда Леонид. **Скрябина**, прав., инст., Румянцевская, 23; двор. Ѳеодоръ Степ. **Володковичъ**, прав., политехн. инст., Кузнечная, 91; мѣщ. Беніам. Абрам. **Канторовичъ**, іуд., реальн. уч., Аптечная, 10; жена двор. Сусанна Франц. **Бернацкая**, р.-кат., гимн., Могилевская 70; двор. Владим. Вас. **Успенскій**, прав., средн. техн. уч., Ярославская 2.

Правленіе отдѣла общества повсемѣстной помощи пострадавшимъ на войнѣ солдатамъ и ихъ семьямъ.

Предсѣдатель—(вакансія); члены: подполк. Ив. Вас. **Янушевскій**, прав., юнк. уч. и офиц. стрѣл. шк., Николаевская, д. 27; надв. сов. Мих. Станисл. **Бочковскій**, р.-кат., унив., Фельдмаршальская, д. кн. Паскевича; кол. сов. Мартиніанъ Данил. **Климовъ**, прав., город. уч., Румянцевская ул.

Правленіе общества пособія лицамъ, освобождаемымъ изъ мѣстъ заключенія.

Предсѣдатель—врачь Мих. Станисл. **Бочковскій**, р.-кат., унив., Фельдмаршальская, д. кн. Паскевичъ; члены: ст. сов. Ив. Петров., **Максимовъ**, прав., унив., Крушевская, соб. д.; Петръ Игн. **Пересвѣтъ-Солтанъ**, р.-кат., восп. въ унив., с. Новая-Бѣлица; Ал-сѣй Всеволод. **Игнатьевъ**, прав., унив., Почтовая, д. Барановскаго; секретарь Григорій Исак. **Певзнеръ**, дом. обр., Милліонная, д. Грошикова; казначей Павелъ Андр. **Кривцовъ**, прав., унив., Бульварная, д. Говѣйко

Совѣтъ собранія Гомельскаго Свято-Николаевскаго братства.

Предсѣдатель—свящ. Даніилъ Ѳедор. **Окиншевичъ**, дух. сем., Никольская, д. 4.

Правленіе римско-католическаго общества благотворительности.

Предсѣдатель—Доминикъ Адольф. **Ивановъ**, р.-кат., дух. акад., д. костела; товарищъ—кс. Хризогонъ Терент. **Пржемоцкій** р.-кат., дух. акад., члены: кс. Мих. Христоф. **Цакуль**, р.-кат., дух. сем., Гомель; двор. Ал-ндръ

Ив. **Лисовскій**, р.-кат., унив., Милліонная, соб. д.; полк. Ив. Петр. **Липинскій**, р.-кат., унив., м. Уваровичи; двор. Романъ Андр. **Пржибора**, р.-кат., унив. Крушевская, соб. д.; двор. Констанція Эдуард. **Яскульская**, р.-кат., дом. обр., Румянцевская, соб. д.; Якубъ Доминик. **Шикеръ**, р.-кат., унив., Крушевская, соб. д.; Марія Ив. **Холево**, р.-кат., гимн., Почтовая, д. Неткевича; Болесл. Теодор. **Нагурскій**, р.-кат., унив., контора кн. Паскевича; казначей—двор. Венедиктъ Людвиг. **Городецкій**, р.-кат., унив., Милліонная, д. кн. Паскевичъ; секретарь Владисл. Исидор. **Рокошъ**, р.-кат. гимн., г. Новозыбковъ.

Правленіе Гомельскаго зубоврачебнаго общества.

Предсѣдатель—Мих. Матв. **Старобинскій**, іуд., унив., Ириинская, д. 3; члены: Изабелла Григор. **Фридманъ** (опъ же товарищъ предсѣдателя), іуд., унив., Румянцевская, д Цырлина; Ревека Израил. **Кодкина** (она же секретарь), іуд., унив., Троицкая, д. Штиффа д. 27; Мендель Ельевъ **Лившицъ** (онъ же библіотекарь), іуд., унив., Аптечная, д. Гинзбурга; кассиръ Рахиль Виктор. **Быховская-Гезенцвей**, іуд., унив., Троицкая, д. 15.

Правленіе Гомельскаго медицинскаго общества.

Предсѣдатель—кол. сов. Дмитрій Тихон. **Самойленко**, прав., унив., ул. бар. Нолькена, д. 7; члены: докт. Абрамъ Янкел. **Брукъ**, іуд., унив., Замковая, д. Любина; докт. Наумъ Ильичъ **Александровъ**, іуд., унив., Ириненская, соб. д.; докт. медиц. Конст. Петр. **Сапожковъ**, прав., унив., ул. бар. Нолькена, д. 2; женщина врачъ Ирина Георг. **Карасева**, прав., инст., Аптечная, д. 10.

Правленіе еврейскаго погребальнаго общества.

Предсѣдатель—Ицка Абрам. **Хавинъ**, іуд., фак. унив., Вѣтренная, соб. д.; члены: куп. Моисей Лейбов. **Шифринъ**, іуд., дом. обр., Замковая, соб. д.; куп. Хаимъ Арон. **Трайнинъ**, іуд., дом. обр., Базарная, соб. д.; куп. Фишель Іосел. **Добкинъ**, іуд., дом. обр., Румянцевская, соб. д.; куп. Лейба Іосиф. **Шевелевъ**, іуд., дом обр., Милліонная пл. соб. д.; куп. Моисей Ицков. **Готгельфъ**, іуд., дом. обр., Могилевская, соб. д.; куп. Гирша Самуйл. **Выхманъ**, іуд., дом. обр., Милліонная, д. Оршанскаго.

Правленіе общества взаимопомощи Гомельскихъ портныхъ.

Предсѣдатель—мѣщ. Лейба-Изроиль Берковъ **Элькинъ**, іуд., дом. обр., Румянцевская, д. Выгодскаго; члены: Рафаилъ Лейб. **Факторовичъ**, іуд., дом. обр., ул. бар. Нолькена, д. Матусова; мѣщ., Ицка Лейб. **Касовой**. іуд., дом. обр., Могилевская, соб. д.; мѣщ. Фишель Абрам. **Брегеръ**, іуд., дом. обр., Вѣтренная, соб. д.; мѣщ. Шмерка-Мовша Лейзер. **Хайкинъ**, іуд., дом. обр., Замковая, д. 12.

Правленіе вольно-пожарнаго общества.

Предсѣдатель—ст. сов. Ив. Петр. **Максимовъ**, прав., унив., Крушевская, соб. д.; члены: инж. Іос. Исаак. **Агроскинъ**, іуд., горн. инст., Тюремная, соб. д.; кол. ас. Вильг. Евген. **Блокъ**, ев.-лют., унив., Почтовая, д. Барановскаго; куп. Ипполит. Викент. **Домбровскій**, прав., уѣзд. уч., Замковая, соб. д.; тит. сов. Конст. Ив. **Зиновьевъ**, прав., гимн., ул. кн. Паскевича, соб. д.; двор. Мих. Антон. **Ивицкій**, прав., гимн., Румянцевская, соб. д.; куп. Карлъ Исаев. **Крамфусъ**, ев.-лют., дом. обр., Румянцевская, д. соединеннаго банка; кол. ас. Николай Феликс. **Ордо**, прав., счет. курсы Боярская, д. Д. Лурье; куп. Яковъ Захар. **Оршанскій**, іуд., дом. обр., Милліонная, соб. д.; частн. повѣр. Григорій Львов. **Фейгенбергъ**, іуд.. дом. обр, Липовая, соб. д.; куп. Адамъ Франц. **Лекертъ**, ев.-лют., дом. обр., Румянцевская, соб. д.; начальникъ команды—мѣщ. Ал-ндръ Августин. **Цѣхановичъ**, р.-кат., дом. обр., уг. Троицкой и Липовой.

Правленіе Бѣлицкаго отдѣла Гомельскаго пожарнаго об-ва.

Предсѣдатель—мѣщ. Мих. Прокофьев. **Поляковъ**, старообр., дом. обр., предм. Бѣлица, соб. д.; начальникъ команды—мѣщ. Романъ Антон. **Бездѣтскій**, прав., дом. обр., предм. Бѣлица, соб. д.

Правленіе Вѣтковскаго добровольно-пожарнаго общества.

Предсѣдатель—свящ. Ал-ндръ Никол. **Гашкевичъ**, прав., дух. сем.; товарищъ предсѣдателя—Мих. Леонид. **Болотницкій**, прав.; члены: пров. Цемахъ Мовш. **Мудъ**, (онъ же секретарь и казначей) іуд., унив.; мѣщ. Тимоѳей Павл. **Грошиковъ**, старообр., дом. обр.; крест. Карнѣй Андр. **Купчиковъ**, прав., дом. обр.; мѣщ. Лейз. Нисоп. **Горнъ**, іуд , дом. обр.; мѣщ. Мих. Петр. **Ордо**, прав., дом. обр.; мѣщ. Ив. Ив. **Рубановъ**, старообр., дом. обр.

Правленіе Добрушскаго вольно-пожарнаго общества.

Предсѣдатель—двор. Генрихъ Антон. **Стульгинскій**, р.-кат., технолог. инст.; члены: двор. Сигизм. Викт. **Слюсарскій**, р.-кат., полит. инст.; мѣщ. Тихонъ Петр. **Короткинъ**, прав., гимн.

Правленіе Гомельскаго гор. об-ва страхованія имуществъ.

Предсѣдатель—дв. Мих. Антон. **Ивицкій**, прав., гимн., Румянцевская, д. 54.
Члены: козакъ Аверкій Ив. **Бассъ**, прав., дом. обр., Артиллерійская, д. 2; мѣщ. Станисл. Никол. **Макосѣвскій**, прав., дом. обр., Андреевская, д. 3; бухгалтеръ—двор. Арист. Кузьм. **Ганкевичъ**, прав., уѣзд. уч., Луговая, 13.

Правленіе Гомельскаго об-ва охоты.

Предсѣдатель—ст. сов. Ив. Петр. **Максимовъ**, прав., унив., Крушевская, с. д.
Члены: присяжн. повѣр. Евг. Ал-ндр. **Бринкенъ**, прав., унив., Николаевская, 10; мѣщ. Ал-ндръ Август. **Цѣхановичъ**, р.-кат., дом. обр., уг. Троицкой и Липовой; кап. Никол. Павл. **Щербаковичъ**, прав., воен. уч., Румянцевская, д. Коновальчика.

Совѣтъ Гомельскаго отдѣла союза русскаго народа.

Предсѣдатель—кол. секр. Стеф. Мих. **Вороновичъ**, прав., дух. уч., Владимирская, д. 4.

Члены: Ив. Ив. **Новиковъ**, прав., гор. уч., ст. Гомель; Вас. Вас **Бабичевъ**, прав., гор. уч., ст. Гомель; Андрей Филипп. **Артемкинъ**, прав., технич. уч., разъѣздъ Приборъ; Ал-сѣй Герас. **Негеревичъ**, прав., прих. уч., Балашевская, с. д.; Ив. Мих. **Садовниковъ**, прав., гор. уч., Никольская, д. Цвырко; Мих. Сем.. **Соболевичъ**, прав., дух. учил., ст. Гомель; Ал-ндръ Ал-ндр. **Федоровъ**, прав., гор. уч.; Сем. Ив. **Бедрицкій**, прав., дух. уч., Госпитальная, д. 1; Ив. Матв. **Дроздовскій**, прав., гор. уч., ст. Крулевщина, Полѣсской ж. д.

Казначей—Семенъ Степан. **Цвырко**, прав., дом. обр., Никольская, с. д.;

Секретарь—Владим. Григор. **Котовъ**, прав., гор. уч., Полѣсская, д. Лавровича.

Совѣтъ Вѣтковскаго отд. союза русскаго народа.

Предсѣдатель—кр. Филип. Ѳеодот. **Сынковъ**, прав., нар. уч.; товарищъ кр. Никол. Владим. **Слуцкій**, прав , дом. обр.; секретарь—кр. Елис. Артем. **Долгодилинъ**, прав , нар. уч.

Правленіе Гомельскаго городского потребительнаго об-ва.

Предсѣдатель—кол. сов. Мартинъ Данил. **Климовъ**, прав., гор. уч., Румянцевская, д. Голубева.

Члены: отст. подполк. Ив. Степ. **Трезвинскій**, прав., юнк. уч., уг. Рогачевской и Могилевской, 82; казакъ Аверкій Ив. **Бассъ**, прав дом. обр., Артиллерійская, соб. д.

Правленіе Гомельскаго об-ва потребителей мастерскихъ Л.-Р. ж. д.

Предсѣдатель—двор. Викентій Франц **Гинтылло**, р.-кат., 6 кл. гимн., Генеральская, д. Оскерко.

Члены: мѣщ. Мих. Павл. **Дьячукъ**, прав., дом. обр.; кр. Афанас. Матв. **Поляковъ**, прав., дом. обр.; мѣщ. Петръ Каетан. **Корженевскій**, р.-кат., двор. Ричардъ Осип. **Рышка**, р.-кат.; кр. Вас. Лукичъ **Пустовойтъ**, прав., дом. обр.

Правленія потребительныхъ обществъ:

Плутовское. Предсѣдатель—кр. Титъ Сильв. **Голото**, прав., дом. обр.;

Члены: Елис. Демьян. **Софейченокъ**, прав., дом. обр.; Никита Ив. **Дюньдя**, дом. обр.; Андр. Наум. **Клыпуто**, дом. обр; Тих. Ѳом. **Ничипоренко**, дом. обр.; Радіонъ Моис. **Дюньдя**, дом. обр.

Носовичское. Предсѣдатель—свящ. Ал-ндръ Ив. **Бедрицкій**, дух. сем.,

Члены: кр. Вас. Кузьм. **Федорцовъ**, прав.,; кол. рег. Семенъ Даніил. **Спежко**, прав.; кр. Макс. Никол. **Садовой**, прав., дом. обр.

Черетянское. Предсѣдатель—свящ. Мих. Никол. **Гашкевичъ**, дух. сем. Члены: Миронъ Данил. **Монагисъ**, прав., дом. образ.; кр. Вас. Семен. **Титоровичъ**, прав., нар. уч.; кр. Леонтій Мих. **Барановъ**, прав., нар. уч.; кр. Петръ Ермол. **Шкляровъ**, прав., нар. уч.

Глубочанское. Предсѣдатель - кр. Даніилъ Кузьм. **Коваленко**, прав., учит. шк.; члены: кр. Павелъ Никит. **Коваленко**, прав., дом. обр.; кр. Андр. Вас. **Маируковъ**, прав., дом. обр.; кр. Семенъ Павл. **Винокуровъ**, прав., дом. обр.; кр. Ѳедоръ Афан. **Луцковъ**, прав., дом. обр.

Васильковское. Предсѣдатель—кр. Дмитр. Петр. **Роговой**, прав., дом. обр.; члены: Карпѣй Кириллъ. **Слука**, прав., дом. обр.; Пимепъ Егор. **Слука**, дом. обр ; Фролъ Яковл. **Курносенковъ**, прав., дом. обр.; Осипъ Авксент. **Квачевъ**, прав., дом. обр.

Правленіе Гомельскаго об-ва еврейскихъ дѣтскихъ колоній.

Предсѣдательница - Дина **Цейтлинъ**, іуд , дом. обр.; члены: Ида **Добкина**, іуд., дом. обр.; Миронъ Соломон. **Скутельскій**, іуд., дом. обр.; докт. Григ. Наум. **Рубинштейнъ**, іуд., унив.; Ита Меер **Мерпертъ**, іуд.

Правленіе Гомельскаго городского общественнаго банка.

(Румянцевская, д. 42).

Директоръ—двор. Мих. Антон. **Ивицкій**, прав., гимн., Румянцевская, с, д.; товарищи: мѣщ. Ив. Вас. **Голубевъ**. прав., город. уч., Румянцевская с. д.; (и. д.) Ив. Ив. **Коновальчиковъ**, прав., Румянцевская, с. д.; бухгалтеръ—гражд. Федоръ Мих. **Поиковъ**, дом. обр., Мефодіевская, с. д.; юристъ-консультъ банка—прис. пов. Маркъ Абрам. **Эльяшевъ**, еванг.-реформ , унив., ул. барона Нолькина, д. 7; повѣренный—дв. Ив. Конст. **Монкевичъ**, р.-кат., дом. обр., Артиллерійская, д. 7; кассиръ—кр. Сидоръ Ильичъ **Ильинъ**, прав , сельск. уч., Румянцевская, д. банка.

Правленіе совѣта Николаевскаго сельскаго банка.

Распорядитель—надв. сов. Маркъ Марк. **Галинъ**, прав., унив., Могилевская, д. Штихо; члены: кр. Лаврентій Павл. **Кондратенко**, прав., дом. обр., с. Тереховка; кр. Як. Ив. **Малашенковъ**, прав., дом. обр., с. Вылево; кр. Митроф. Тимоф. **Тимофеевъ**, дом. обр., дер. Хуторянка; бухгалтеръ—кр. Ал-ндръ Ив. **Чирковъ**, прав., жел дор. уч., Волотовская, д. 24.

Правленіе Гомельскаго об-ва взаимнаго кредита.

Предсѣдатель—мѣщ. Лейвикъ Довид. **Захаринъ**, іуд., дом. обр., Волотовская д. 11; члены: инжен. технол. Адольфъ Марк. **Лисковичъ**, іуд., инж. уч., Могилевская, с. д.; мѣщ. Шлема Хаим. **Лившицъ**, іуд., дом обр., Милліонная д. Шляка.

Правленіе Вѣтковскаго общества взаимнаго кредита.

Предсѣдатель—куп. Вольфъ Шендер. **Цырлинъ**, іуд., дом. обр.; товарищи: Лазарь Нисон. **Горнъ**, іуд., дом. обр.; Гилель Самсон. **Гринблатъ**, іуд., дом. обр.; члены: Аронъ Янк. **Браунъ**, іуд., дом. обр.; Довидъ Янк. **Окунь**, іуд. дом. обр.; Іосель Гилел. **Мебель**. іуд., дом. обр.

Правленіе Глубочанскаго кредитнаго товарищества.

(Добрянка, Черниг. губ.).

Предсѣдатель—кр. Данiилъ Кузьм. **Коваленко**, прав., ц.-учит., нк.; члены кр. Ив. Ив. **Тишковъ**, прав., дом. обр.; кр. Павелъ Никит. **Каваленко**, прав., дом. обр.; кр. Никифоръ Іосиф. **Барисенко**, прав., дом. обр.; кр. Никиф. Афан. **Луцковъ**, прав., дом. обр., кр. Мих. Эраст. **Борисенко**, прав., дом. обр.; кр. Никита Данил. **Тимошенко**, прав., дом. обр.; кр. Семенъ Павл. **Винокуровъ**, прав., дом. обр.

Гомельское отдѣленіе Виленскаго коммерческаго банка.

Директоръ—двор. Якубъ Доминикъ **Шикеръ**, р.-кат., унив., Крушевская, с. д.; помощникъ—дв. Вандалинъ Ив. **Климонтовичъ**, р.-кат., гимн., Волотовская, д. 24; бухгалтеръ—двор. Владим. Вацлав. **Хылевскій**, р.-кат., восп. въ реальн. уч., Волотовская, д. 6.

Гомельское отдѣленіе Русско-Азіатскаго банка.

Управляющій (и. д.)—Довидъ Гиршев. **Канторовичъ**, іуд., коммерч. акад., при банкѣ; довѣренные: мѣщ. Нохимъ Залман. **Жезмеръ**, іуд., дом обр., Аптечная, д. 50; мѣщ. Гирша Іосиф. **Копыловъ**, іуд., гор уч., Госпитальная, д. Веремѣева; мѣщ. Абрамъ Исаев. **Соломоновъ**, іуд., дом. обр., Румянцевская, д. Русско-Азіатскаго банка.

Гомельское отдѣленіе соединеннаго банка.

(Румянцевская, соб. д.).

Управляющій— куп. Карлъ Исаев. **Крамфусъ**, ев-лют., дом. обр.; товарищъ—Семенъ Львов. **Выгодскій**, іуд., дом. обр.; бухгалтеръ—дв. Виталій Ив. **Алферовъ**, прав., техн. уч.

Правленія ссудо-сберегательныхъ товариществъ:

Гомельскаго ремесленнаго мелкоторговаго. Предсѣдатель — Яковъ Іосиф. **Цейтлинъ**, іуд., дом. обр.; члены: врачъ Авраамъ Яков. **Брукъ**, іуд., унив.; куп. Залм. Нохим. **Брохинъ**, іуд., дом. обр.; мѣщ. Довидъ Ицковъ **Каспинъ**, іуд., дом. образ.; мѣщ. Морд. Шевел. **Левинъ**, іуд., дом. обр.; мѣщ. Довидъ Морд. **Спиртусъ**, іуд., дом. обр.; мѣщ. Нохимъ Янкел. **Эпштейнъ**, іуд., дом. обр.

Уваровичскаго. Предсѣдатель — мѣщ. Изроиль Лейзер. **Фиглинъ**, іуд., дом. обр.; члены: мѣщ. Гирша Іосел. **Габаннъ**, іуд., дом. обр.; мѣщ. Азріелъ Хаим. **Вольфсонъ**, іуд., дом. образ.; мѣщ. Мовша Берк. **Людковскій**, іуд., дом. обр.; мѣщ. Хаимъ Изроил. **Итинбергъ**, іуд., дом. обр.

Свѣтиловичскаго. Предсѣдатель — кол. рег. Ал-ндръ Ив. **Бритовъ-Кожемякинъ,** прав., уч. сем.; члены: мѣщ. Макс. Кондрат. **Курекъ**, прав., дом. обр.; мѣщ. Ал-сѣй Григор. **Еверскій**, прав., дом. обр.; Захарій Ѳедот. **Ганжинъ**, прав., учит. шк.; кр. Ѳедоръ Павл. **Тимошенко**, прав., дом. обр., Ив. Аѳанас **Бекаревичъ**, прав., уч.; сем.

Вѣтковскаго (Преображенскаго). Предсѣдатель —кр. Димит. **Яськовъ**, прав , дом. обр.; Вас. Марков. **Крупень**, прав., гор. уч.; Петръ Тим. **Ивахновъ**, прав., дом. обр.; Вас. Кондр. **Холостяковъ**, прав., дом. обр.; Корнилій Андр. **Купчиковъ**, прав , дом. обр.; Григ. Ѳеодор. **Савченковъ**, прав., дом. образ.; Ѳеодоръ Зинов. **Басовъ**, старооб., дом. образ.; Зиновій Никиф. **Короѣдовъ**, старооб., дом. обр.

Вѣтковскаго. Предсѣдатель — мѣщ. Гилель Самсон. **Гринблатъ**, іуд., дом. обр.; члены: мѣщ. Залманъ Борух. **Альтерманъ**, іуд., дом. обр.; мѣщ. Морд. Нисон. **Рижскій**, іуд., дом. обр.; мѣщ. Іосель Гирш. **Ратнеръ**, іуд., дом. обр.; мѣщ. Іосель Абрам. **Цыркинъ**, іуд., дом. обр.; мѣщ. Аронъ Лейб. **Браунъ**, іуд., дом. обр.

Гомельскаго христіанскаго. Предсѣдатель—свящ. Андрей Андр. **Курневичъ**, дух. сем.; члены: Филиппъ Игнат. **Козловскій**, прав., дом. образ.; Андр. Ив. **Голубевъ**, прав., двухкл. цер.-пр. шк.; мѣщ. Дмит. Ив. **Кабковъ**, прав., дом. образ.; кр. Исакъ Владим. **Ивановъ**, прав., дом. обр.

Поддобрянскаго. Предсѣдатель—Гдаля Моис. **Герчиковъ**, іуд., дом. обр.; члены: Шлема Моис. **Польсманъ**, іуд., дом. обр.; Лейба Ицк. **Дановичъ**, іуд., дом. обр ; Іосель Лейвик. **Шлейфманъ**, іуд., дом. обр.

Гомельское 1-е общественное собраніе.

Предсѣдатель совѣта — ст. сов. Ив. Петр. **Максимовъ**, прав., унив., Крушевская, с. д.

Старшины: двор. Мих. Антон. **Ивицкій**, прав., гимн., Румянцевская, 54; двор. Якубъ Доминик. **Шикеръ**, р.-кат., унив., Крушевская, с д.; кол. секр. Конст. Ив. **Зиновьевъ**, прав., гимн., ул. князя Паскевича, с. д.; двор. Викт. Максим. **Плаховъ**, прав., мед. ак., Жандармская, с. д.; кол. ас. Ал-сѣй Всевол. **Игнатьевъ**, прав., унив., Почтовая, д. Барановской; кол. рег. Петръ Игнат. **Пересвѣтъ-Солтанъ**, р.-кат., унив., им. Старая-Бѣлица.

Гомельское 2-е общественное собраніе.

Предсѣдатель—кол. ас. Митроф. Ал-ндр **Карповъ**, прав., технол. инст., Вокзальная, д. Череухина.

Старшины: кол. сов. Мартиніанъ Данил. **Климовъ**,, прав., гор. учил., Румянцевская, д. Голубева; кол. ас. Ѳедоръ Дмитр. **Бѣляцкій**, прав.. уѣзд. уч., артиллерійская, 3; надв. сов Степ. Косьм. **Козловъ**, прав , уѣзд. уч., Румянцевская, зд. Почты; Ив. Ив. **Щиглевскій**, р.-кат., уѣзд. уч., ст. Гомель—Полѣсскій, д. 16; Дмитрій Никол. **Бѣлицкій**, прав., оруж. шк , ул. князя Паскевича, 5; Ал-ндръ Ал-ндр. **Ѳедоровъ**, прав.. гор. уч., Фельдмаршальская, 73; двор. Феликсъ Петров. **Доморацкій**, р.-кат., уѣзд. уч., ст. Гомель—Полѣсскій, д. 5; Матв. Архип. **Емельяновъ**, прав., уѣзд. уч., Полѣсская, 5.

Гомельскій коммерческій клубъ.

(Румянцевская, д. бр. Шановичей).

Старшины — куп. Викторъ Пейсах. **Быховскій**, іуд., дом. обр.; Герцъ Лейб. **Фейгенбергъ**, іуд., выд. экз. на дент.; мѣщ. Соломонъ Симх. **Марголинъ**, іуд., дом. обр.; врачъ Нисонъ Гирш. **Рубинштейнъ**, іуд., унив.; мѣщ. Ал-ндръ Август. **Цѣхановичъ**, р.-кат., дом. обр.; куп. Юдель Евел. **Школьниковъ**, іуд., дом. обр.; куп. Берка Янкел. **Новаковскій**, іуд., дом. обр.; мѣщ. Идель Мендел. **Гухманъ**, іуд., дом. обр.; Вульфъ Ицков **Левитинъ**, іуд., дом. обр.; мѣщ. Ицка Янкел. **Марголинъ**, іуд., дом. обр.; куп. Адамъ Франц. **Лекертъ**, р.-кат., дом. обр.

Горецкій уѣздъ.

М. В. Д.

Предводитель Дворянства.

Кол. сов. Анатолій Евген. **Трусовъ**, прав., артил. уч.
Письмоводитель его канцеляріи—(вакансія).

Депутатъ дворянства.

Двор. баронъ Вас. Вас. (Вильгельм. Вильгелм.) **фонъ-Корфъ**, ев.-лют., Генсборгскій инст., им. Яковлевичи.

Уѣздный съѣздъ.

Предсѣдатель—уѣздный предводитель дворянства.
Члены: уѣздный членъ окружнаго суда; почетные мировые судьи: кол. сов. Анат. Евг. **Трусовъ**, прав., артил. уч.; гофмейстеръ Высочайшаго Двора тайный сов. Эммануилъ Ал-ндр. **Ватаци**, прав., уч. правовѣд.; д. ст. сов. Ив. Ив. **Барсуковъ**, прав., Земл. и лѣсн. акад.; ст. сов. Николай Петр. **Турчаниновъ**, прав., унив., кол. сов. Мих. Ал-ндр. **Ватаци**, прав., воен. гимн.; надв. сов. Генрихъ Вильгельм. **фонъ-Краузе**, ев.-лют., унив.; ген.-лейт. Ал-ндръ Ал-ндр. **Ватаци**, прав., акад. ген. шт.; кол. секр. Левъ Никол. **Чачковъ**, прав., сел.-хоз. акад.; баронъ Вас. Вас. фонъ-**Корфъ**, ев.-лют., землед. инст.; ст. сов. Кириллъ Ѳом. **Томашевичъ**, прав., земл.-такс. кл.; тит. сов. Вас. Вас. **Ярженбицкій**, прав., унив., земскіе начальники: 1-го участка—шт.-кап., Георгій Андр. **Шульцъ**, прав., инст., г. Горки; 2-го участка—н. ч. Викентій Андр. **Батырь**, прав., ветер. инст., м. Дубровна; 3-го уч. (исп. об.)—губ. секр. Мих. Серг. **Герасимовъ**, прав., унив., г. Горки; 4 участка—кол. сов. Георгій Павл. **фонъ-Циглеръ**, прав., юнк. уч. зашт. г. Копысь; члены входящіе въ составъ административ. присут.: предсѣдатель уѣздной земской управы; члены той же управы; податной инспекторъ; уѣздный исправникъ; секретарь (и. д.)—н. ч. Григорій Викент. **Комінко**, прав., прих. уч.

Уѣздное по воинской повинности присутствіе.

Предсѣдатель—уѣздный предводитель дворянства.
Члены: уѣздный воинскій начальникъ; уѣздный исправникъ; предсѣдатель уѣздной земской управы; члены по избранію: надв. сов. Семенъ Ив. **Останьковичъ**, прав., уѣд. уч.; баронъ Вас Вас. фонъ-**Корфъ**, ев.-лют., землед. инст.; дѣлопроизводитель—н. ч. Косьма Серг. **Безверхій**, прав., нар. уч.

Уѣздное земское собраніе.

Предсѣдатель—уѣздный предводитель дворянства.

Члены: предсѣдатель земской управы и члены; Земскіе гласные: надв. сов. Владим. Ив. **Андріяновъ**, прав., полит. инст, им. Орловичи; гофм. ВЫСОЧ. Двора Эман. Ал-ндр. **Ватаци**, прав., учил. правовѣд., г. Тифлисъ; д. ст. сов. Николай Ал-сѣев. **Козеко**, прав., унив., С.-Петербургъ; полк. Ал-ндръ Ал-ндр. **Гебель**, прав, унив., г. Царское-Село; баронъ Вас. Вас. **фонъ-Корфъ**, лют., земл. инст, им. Большіе-Яковлевичи; ген.-лейт. Ал-ндръ Ал-ндр. **Ватаци**, прав., акад. ген. шт., С.-Петербургъ; двор. Владим. Федор. **Глинко**, прав., унив., им. Застѣнки; дв. Федоръ Конст. **Глинко**, прав., морск. кад. корп., им. Застѣнки; камеръ-юнк. ВЫСОЧ. Двора Конст. Аполон. **Кривошеинъ**, прав., пажск. корп., С.-Петербургъ; дв. Владим Іосиф. **Гельдзяль**, прав., гимн., им. Сальники; двор. Сергѣй Ал-ндр. **Сурменовъ**, прав., унив., С.-Петербургъ; надв. сов. Генрихъ Вильгельм. **фонъ-Краузе**, лют., унив., гор. Горки; двор Левъ Никол. **Чачковъ**, прав., сел.-хоз. акад. им. Левки; крест. Матвѣй Сидор. **Марковъ**, прав., дом. обр.; крест. Дмитрій Ив. **Ѳаддѣевъ**, прав., дом. обр.; крест. Ив. Лукьян. **Автономѣнковъ**, прав., дом. обр.; крест. Ив. Карпѣев. **Лузинъ**, прав., дом. обр.; крест. Мих. Григор. **Воробьевъ**, прав., дом. обр; крест. Денисъ Конст. **Шавцовъ**, прав., дом. обр.; крест. Ал-сѣй Максим. **Лычевъ**, прав., дом. обр.; представители вѣдомствъ: отъ духовн. вѣдом.—свящ. Ал-ндръ Петр. **Кучинскій**, дух. сем.; отъ управленія Землед. и Государств. имущ.—надв. сов. Ив. Ал-сѣев. **Персіянцевъ**, прав., лѣс. инст.; отъ города: городской староста, двор. Казим. Антон. **Паздзѣрскій**, р.-кат., им. зв. провиз.; отъ управленія Могилевскаго отдѣл. крест. поз. банка—ст. сов. Ив. Илларіон. **Лиликовичъ**, прав., дух. акад.

Уѣздная земская управа.

Предсѣдатель—врачъ Конст. Никол. **Рябининъ**, прав., унив. и воен.-мед. ак.

Члены: заступающій мѣсто предсѣдателя—казакъ Яковъ Макс. **Маринен-ко**, прав., нар. уч.; крест. Яковъ Денис. **Короткинъ**, прав., нар. уч.; секретарь—кол. рег. Францискъ Станисл. **Ивановскій**, прав., уѣзд. уч.

Сельско-врачебная часть.

1-й участокъ. Врачъ—(вакансія), м. Дубровна.

2-й участокъ. Женщина врачъ — Ольга Андр. **Полотебнова-Бошняковичъ**, прав., жен. мед. инст., г. Копысь.

3-й участокъ—врачъ Ал-сѣй Ал-ндр. **Лебедевъ**, прав., унив., г. Горки.

Ветеринарная часть.

Ветеринарный врачъ—надв. сов. Николай Петр. **Шимкевичъ**, прав., ветер. инст.

Дорожная часть.

Техникъ—мѣщ., Сем. Лаврент. **Абецедарскій**, прав., жел.-дор. уч.

Арестный домъ.

Попечитель—тит. сов. Вас. Вас. **Яржембицкій**, прав., унив.; смотритель—мѣщ. Станисл. Христоф. **Ромославскій**, р.-кат., дом. обр.

Страховой агентъ губернскаго взаимнаго страхованія имуществъ отъ огня.

Губ. секр. Ал-ндръ Франц. **Станишевскій**, прав., учит. сем., г. Горки.

Уѣздная оцѣночная коммиссія.

Предсѣдатель—уѣздный предводитель дворянства.

Члены: податной инспекторъ, предсѣдатель уѣздной земской управы, земскій начальникъ 3-го участка; по выборамъ отъ земства: кр. Мих. Григ. **Воробьевъ**, прав., дом. образ.; кр. Дмитрій Ив. **Фаддѣевъ**, прав., дом. обр.; отъ города: двор. Ив. Кипріан. **Доморацкій**, прав., дом. обр.; кр. Мефодій Карп. **Новиковъ**, прав., дом. обр.; представитель отъ управленія земледѣлія и государственныхъ имуществъ—кол. сов. Ив. Ал-сѣев. **Персіанцевъ**, прав., лѣсн. инст.

Горецкое городское упрощенное общественное управленіе.

Городской староста—кол. секр. Казимиръ Антон. **Паздзѣрскій**, р.-кат., выд. экз. на провизора; уполномоченные: мѣщ. Георгій Филипп. **Щуко**, прав., дом. обр.; губ. секр. Ал-сѣй Степ. **Амвросьевъ**, прав, уѣзд. уч. (онъ же помощникъ старосты); ст. сов. Мих. Вас. **Рытовъ**, прав., унив.; мѣщ. Евфимій Ив. **Платнеръ**, прав., ремесл. уч.; мѣщ. Вас. Дмитр. **Разумовскій**, прав., рем. уч.; кр. Мефодій Карп. **Новиковъ**, прав., дом. обр.; мѣщ. Наумъ Залм. **Гинзбургъ**, прав., земл.-таксат. кл.

Копысское городское упрощенное общественное управленіе.

Городской староста—Стеф. Лаврент. **Ивашковъ**.

Уполномоченные: Яковъ Ив. **Сопъ**; Илья Андр. **Жоровъ**; Петръ Март. **Серновъ**; Іосифъ Макс. **Заливко**; Стеф Филим. **Покладъ**; Стеф. Лаврент. **Ивашковъ**; Федоръ Титов. **Винарскій**; Илья Мих. **Дегтяровъ**; Кузьма Ал-сѣев. **Веремьевъ**; Григ. Петр. **Самусевичъ**; Сергѣй Ильичъ **Комешко**, Артемъ Ал-сѣев. **Петрашень**; Вас. Мих. **Дегтяровъ**; Филиппъ Герасим. **Комешко**; Элья Лейб. **Альперовичъ**.

Мѣщанскія управленія:

Мѣщанскіе старосты: Дубровенскій—Гирша Янкел. **Гозъ**, іуд., дом. обр., м. Дубровна.

Россасинскій—Абрамъ Шолом. **Гуревичъ**, іуд., дом. обр., м. Россасна.

Зарѣчно-Шкловской—Мееръ Лейб. **Буровой**, іуд., дом. обр., м. Зарѣчный-Шкловъ.

Ляднянскій —Ицка Шмуйл. **Миреръ**, іуд., дом. обр., м. Ляды.
Баевскій—Абрамъ Морд. **Свербило**, іуд., дом. обр., м. Баево.
Романовскій—Алтеръ Шлем **Лапицкій**, іуд., дом. обр., м. Романово.

Уѣздное полицейское управленіе.

Уѣздный исправникъ—надв. сов. Мих. Кипріян. **Дружиловскій**, прав., дух. уч.; помощникъ—тит. сов. Григ. Ив. **Капустинъ** прав., город. учил.; секретарь—губ. секр. Яковъ Тихон. **Череповичъ**, прав., уѣзд. уч.; столоначальники: н. ч. Ал-ндръ Павл. **Бѣленевъ**, прав., дом. обр.; н. ч. Ал сѣй Леопт. **Кажуровъ**, прав., дом. обр.; регистраторъ — п. ч. Ив. Мордаріев. **Сержантовъ**, прав., дом. образ. становые пристава: 1-го стана—кол. ас. Дмитрій Семен. **Виноградовъ**, прав., гор. уч., г. Копысь; 2-го стана—кол. рег. Дмитрій Тит. **Пастушковъ**, прав., церк. учит. шк., м. Дубровна; 3-го стана—кол. секр. Тимофей Тарас. **Канарскій**, прав., учит. сем., м. Ляды; полицейскій надзиратель г. Горокъ — кол. рег. Владим. Іовичъ **Аладьинъ**, прав., дом. обр.

Административно-врачебная часть.

Городовой врачъ—вакансія.
Уѣздный врачъ—ст. сов. Никол. Петр. **Турчаниновъ**, прав., унив.

Почта и телеграфъ.

Почтово-телеграфныя конторы.

Горецкая. Начальникъ—кол. ас. Ив. Артем. **Артемьевъ**, прав., выд. исп. на чинъ; помощникъ начальника—кол. рег. Ив. Іуліан. **Сацукевичъ**, прав., выд. испыт. въ зн. курса уѣзд. уч.

Дубровинская. Начальникъ — кол. секр. Іуст. Франц. **Ажгирей**, прав., уѣзд. уч.; почт.-тел. чиновникъ 5-го разр. — губ. секр. Андр. Ив. **Чепикъ**, прав., дух. уч.

Копысская. Начальникъ — губ. секр. Афан. Дмитр. **Агинскій**, прав., уѣзд. уч.

Ляднянская. Начальникъ—кол. ас. Протасій Никол. **Слинко**, выд. исп. на чинъ.

Романовское Почтово-телеграфное отдѣленіе.

Начальникъ—губ. секр. Ив. Вас. **Воробьевъ**, прав., уѣзд. уч.

В. П. И.

Уѣздное отдѣленіе епархіальнаго училищнаго совѣта.

Предсѣдатель—свящ. Ал-ндръ Петр. **Кучинскій**, дух. сем.

Члены: уѣздный предводитель дворянства; прот. Петръ Андр. **Шимкевичъ**, дух. сем.; свящ. Матв. Львов. **Гинко**, дух. сем.; директоръ горецкихъ учебныхъ заведеній; податной инспекторъ; Горецкій уѣздный врачъ; свящ. Сергій Ив. **Шафрановскій**, дух. уч.; земскіе начальники уѣзда; благочинные округовъ; членъ-дѣлопроизводитель — свящ. Вас. Григ. **Лыаловъ**, дух. семин.

Инспекція церковно-приходскихъ школъ.

Наблюдатель—свящ. Ал-ндръ Петр. **Кучинскій**, дух. сем.

Православные приходы.

г. Горки.

Троицкая церковь—прот. Петръ Андр. **Шимкевичъ**, дух. сем.
Вознесенская—свящ. Василій Григор. **Лызловъ**, дух. сем.
Успенская—свящ. Николай Павл. **Голодковскій**, дух. сем.
Николаевская при земледѣльческомъ училищѣ—вакансія
Горецкіе церкви принадлежатъ къ 3-му округу благочинія.

Горецкій уѣздъ.

1-й округъ.

с. Городище. Николаевская—свящ. Антоній Тихон. **Степановъ**, дух. сем. (адр.—ст. Застѣнки).

с. Городецъ. Покровская—свящ. Іоаковъ **Савинычъ**, 4 кл. дух. сем. (адр.—ст. Застѣнки).

с. Заходы. Ильинская—свящ. Владим. Семен. **Глыбовскій**, дух. уч. (адр. м. Шкловъ)

Зашт. г. Копысь. Св.-Духовская—свящ. Николай Леонид. **Пясковскій**, дух. сем. (адр.—зашт г. Копысь).

Зашт. г. Копысь Вознесенская—свящ. Сергій Петр. **Бровковичъ**, дух. сем. (адр.—зашт. г. Копысь).

Зашт. г. Копись. Преображенская—свящ. Игнатій Виктор. **Кочановскій**, дух. сем. (адр.—зашт. г. Копись).

с. Любижъ. Петропавловская—свящ. Максимъ Григ. **Голубковъ**, дух. сем. (адр.—ст. Застѣнки).

с. Любиничи. Рождество-Богородицкая—свящ. Михаилъ Андр. **Головкинъ**, дух. уч., (адр. м. Шкловъ).

с Ничипоровичи. Петро-Павловская—свящ. Ѳеодоръ Исаак. **Чулкевичъ** (онъ же и. д благочиннаго), дух. сем. (адр.—м. Шкловъ).

с. Оникoвичи. Іоанно-Предтеченская—свящ. Петръ Іон. **Трусевичъ**, дух. уч. (адр.—ст. Застѣнки).

с. Плещицы. Параскевіевская—свящ. Николай Васил. **Сущинскій**, дух. сем. (адр.—м. Шкловъ).

с. Слижи. Преображенская—свящ. Іоаннъ Вас. **Бородичъ**, дух. сем. (адр.—ст. Застѣнки).

с. Старый-Селецъ. Покровская—свящ. Петръ Серг. **Пиневичъ**, дух. сем. (адр.—ст. Застѣнки).

с. Русаки Свято-Духовская—свящ. Іоаннъ Серг. **Навроцкій**, дух. уч. (адр.—ст. Застѣнки).

2-й округъ.

с. Бабиничи. Успенская—свящ. Поліевктъ Григор. **Валюженичъ**, второкл. учит. шк. (адр.—г. Орша).

с. Браздетчинъ. Петро-Павловская—свящ. Григорій Ѳомичъ **Попейко**, дух. сем. (адр.—г. Орша).

с. Яковлевичи. Преображенская—свящ. Никадимъ **Питулевскій**, дух. сем. (адр.—ст. Застѣнки).

с. Крапивня. Александро-Невская—свящ. Михаилъ Андрон. **Молочинскій**, дух. сем. (адр.—г. Орша).

с. Красная-Слобода. Николаевская—свящ. Сергій Іоан. **Шафрановскій**, дух. уч. (адр.—м. Дубровна).

с. Ланинка. Покровская—свящ. Ал-ндръ Васил. **Трусевичъ**, дух. сем. (адр.—м. Дубровна).

м. Россасна. Георгіевская—свящ. Сергій Іосиф. **Глыбовскій**, дух. сем (адр.—м. Дубровна).

с. Козловичи. Митрофановская—свящ. Арсеній Васил. **Сапѣжко**, дуд. сем. (адр.—ст. Застѣнки).

с. Пугляи. Димитріевская—свящ. Ал-ндръ Іероф. **Саульскій**, дух. сем. (адр.—г. Орша).

с. Савино. Благовѣщенская—свящ. Сергій Ѳедор. **Шимковичъ**, дух. сем. (адр.—м. Дубровна).

с. Святошица. Вознесенская—свящ. Іосифъ Васил. **Шимковичъ**, (онъ же благочинный), дух. сем. (адр.—м. Дубровна).

с. Чирино. Вознесенская—свящ. Петръ Владим. **Барцевичъ**, дух. сем. (адр.—м. Дубровна).

3-й округъ.

м. Баево. Вознесенская церковь—свящ. Меѳодій Андр. **Бруевъ** (онъ же и. д. благочиннаго), дух. сем. (адр.—м. Романово).

м. Ляды. Свято-Духовская—свящ. Леонидъ Стефан. **Четыркинъ**, дух. семин., (адр.—м. Ляды).

с. Городецъ. Успенская—свящ. Владимиръ Ѳеофан. **Солнцевъ**, дух. семин., (адр.—м. Романово).

с. Кисели. Успенская—свящ. Стефанъ Емельян. **Цитовичъ**, дух. уч., (адр.—м. Ляды).

с. Литвиново. Петро-Павловская—свящ. Евгеній Тимоф. **Голодковскій**, дух. семин., (адр.—м. Ляды).

с. Михалиново. Свято-Духовская—свящ. Николай Петр. **Заркевичъ**, дух. уч., (адр.—м. Дубровна).

с. Маслаки Рождество-Богородицкая—свящ. Петръ Ал ндр. **Каминскій**, дух. семин., (адр.—ст. Застѣки).

м. Романово. Рождество-Богородицкая—свящ. Іоаннъ Павл. **Андруцкій**, дух. семин., свящ Сергій Ал-ндр. **Стратоновичъ**, дух. семин., (адр.—м. Романово).

с. Сава. Свято-Духовская—свящ. Кириллъ Андр. **Шафрановскій**, дух. сем., (адр.—г. Горки).

с. Холбня. Николаевская—свящ. Димитрій Петр. **Чистяковъ**, дух. уч. (адр.—м. Ляды).

с. Шарипы. Успенская—свящ. Матѳей Львов. **Гинко**, дух. семин., (адр.—г. Горки).

с. Шишево. Николаевская—свящ. Митрофанъ Герасим. **Бекаревичъ**, дух. семин., (адр.—г. Горки).

Церкви, принадлежащія къ 1 округу благочинія, Оршанскаго уѣзда.

м. Дубровна.

Свято-Троицкая церковь—свящ. Василій **Ляшкевичъ**, дух. сем.

Преображенская— свящ. Георгій Ал-ндр. **Валлисскій**, дух. сем.
Покровская—свящ. Конст. Михайл. **Свидерскій**, дух. сем.
Николаевская—свящ. Николай Стефан. **Дорошкевичъ**, дух. сем.

Могилево-градскаго благочинія.

с. Мошенаки. Успенская—свящ. Петръ Іустун. **Голіонко**, дух. семин., (адр.—г. Могилевъ).

Римско-католическое духовенство,

Фащевскій костелъ. Настоятель—кс. Іоаннъ **Боровикъ**.
Дубровенскій костелъ. Настоятель—кс. Іоаннъ **Кудерко**.

Евангелическо-лютеранское духовенство.

(См. стр. 36).

М. Ю.

Уѣздные члены Окружнаго суда.

Губ. секр. Макс Бронислав. **Обрембковскій**, прав., унив.

Судебные слѣдователи.

1 уч.— тит. сов. Вас. Іаннуаров. **Казимирскій**, прав., унив, г. Горки.
2 уч.—тит. сов. Ал-ндръ Никол. **Браиловскій**, прав., унив., м. Дубровна.

Городскіе судьи.

г. Горокъ—тит. сов. Вас. Вас. **Яржембицкій**, прав., унив., камера—г. Горки.
м. Шклова и г. Копыси — н. ч. Платонъ Дмитр. **Алфимовъ**, прав., унив., (камера—м. Шкловъ).

Судебный приставъ.

Надв. сов. Федоръ Степан. **Гринкевичъ**, прав., восп. въ дух. сем.

Нотаріусы.

г. Горокъ—надв. сов. Мих. Вас. **Ельницкій**, прав., двор. уч.
г. Копысы—н. ч. Ѳома Павлов. **Рѣдько**, прав., дом. обр.

Дворянская опека.

(Для уѣздовъ: Оршанскаго, Горецкаго и Сѣнненскаго).

См. Оршанскій уѣздъ.

Сиротскій судъ.

Предсѣдатель—надв. сов. Семенъ Ив. **Останьковичъ**, прав., уѣзд. уч.
Члены: кол. секр. Казим. Антон. **Паздзѣрскій**, р.-кат., им. зв. пров., Стеф. Лаврент. **Ивашковъ**, прав., дом. обр.

Уѣздное тюремное отдѣленіе.

Предсѣдатель—уѣздный предводитель дворянства.

Директоры по должности: уѣздный исправникъ, уѣздный врачъ, товарищъ прокурора окружнаго суда, уѣздный членъ окружнаго суда, городской судья, благочинный 3 округа, городской староста, Высочайше утвержденные: надв. сов. Генр. Вильг. **фонъ-Краузе**, ев.-лют., кол. рег. Францискъ Станисл. **Ивановскій**, прав., уѣзд. уч.

Тюрьма.

Начальникъ—надв. сов. Макс. Мих. **Устиновичъ**, прав., уѣзд. уч.

М. Н П.

Уѣздный училищный совѣтъ.

Предсѣдатель—уѣздный предводитель дворянства.

Члены: инспекторъ народныхъ училищъ; инспекторъ Романов. город. уч. кол. секр. Петръ Андреев. **Андреевъ**, прав., уч. инст.; предсѣдатель уѣздной земской управы; уѣздный исправникъ; младшій лѣсной ревизоръ—надв. сов. Ив. Ал-сѣев. **Персіанцевъ**, прав., лѣсн. инст.; членъ Горецкой уѣздной земской управы, крест. Яковъ Максим. **Мариненко**, прав., дом. образ.; уѣздный наблюдатель церк. прих. школъ; земскіе начальники уѣзда.

Инспекторъ народныхъ училищъ.

Надв. сов. Ив. Давид. **Трасковскій**, прав., учит. унст.

Копысское городское училище.

Учитель-инспекторъ—кол. ас. Ал-ндръ Ив. **Новосвѣтовъ**, прав., уч. инст.; законоучитель—свящ. Сергій Петр. **Бровковичъ**, прав., дух. сем.; учители: надв сов. Ал-ндръ Никол. **Новицкій**, прав., уч. инст.; и. ч. Даніилъ Ив. **Савановичъ**, прав., учит. сем; уч-ца—двор. Лидія Ал-ндр. **Ховратовичъ**, прав., инст.; врачъ—мѣщ. Левъ Абрам. **Полякъ**, іуд., унив.

Романовское городское училище.

Учитель-инспекторъ—кол. секр. Петръ Андр. **Андреевъ**, прав., учит. инст.; законоучитель Іоаннъ **Андруцкій**, прав., дух. сем.; преподаватели: Марія **Антонюкъ**, прав., гимн.; Елена Алекс. **Леусова**, прав., жен. курсы; Игнатій **Кононъ**, прав., уч. инст.

Приходскія училища.

Копысское 1 клас. мужское.

Завѣдывающая—Анна **Лобова**, прав., дух. уч.; законоучитель—свящ. Игнатій Виктор. **Кочановскій**, дух. сем.

Копысское 1 клас. женское.

Завѣдывающая—Надежда Ал-ндр. **Чоловская**, прав., гимн, законоучитель—свящ. Игнатій Викт. **Кочановскій**, дух. сем.

Дубровенское 1 клас. женское.

Завѣдывающая—Марія **Бекаревичъ**, прав., дух. уч.; законоучитель—свящ. Владиміръ **Рыжковъ**, дух. уч.

Частная 4-хъ клас. женск. прогимназія Н. Н. Успенской.

Содержательница—домашняя уч-ца Надежда Никол. **Успенская**, прав., жен. уч. дух. вѣд.; законоучитель—свящ. Николай Павл. **Голодковскій**, дух. сем.

Преподаватели: ст. сов. Мих. Вас. **Рытовъ**, прав., унив.; Татіана Ал-ндр. **Жданова**, прав., гимн; Марія Петр. **Глазова**, пр., гимн.; Нина Никол. **Чукреева**, прав., гимн.; Альвина Петр. **Зейманъ**, лют., выд. исп. на зв. дом. уч

Дубровенское частное 4 клас. еврейское училище.

Содержательница—Дебора Лейзеровна **Бурце**, іуд., им. зв. дом. уч., м. Дубровна, Горецкаго у.

М. В.

Управленіе уѣзднаго воинскаго начальника.

Уѣздный воинскій начальникъ—подполк. Конст. Франц. **фонъ-Лейтнеръ**, ев.-лют., воен. уч.; дѣлопроизводитель—губ. секр. Николай Ив. **Станкевичъ**, прав., выд. исп. на чинъ.

М. Ф.

Уѣздный комитетъ попечительства о народной трезвости.

Предсѣдатель — уѣздный предводитель дворянства; замѣститель — ст. сов. Николай Петр. **Турчаниновъ**, прав, унив.; почетный членъ княгиня Марія Ал-ндр. **Дондукова-Корсакова**, прав., гимн.; члены: директоръ Горецкихъ учебныхъ заведеній; уѣздный наблюдатель церк.-прих. школъ; уѣздный членъ окружнаго суда; уѣздный исправникъ; уѣздный воинскій начальникъ; земскіе начальники уѣзда; податной инспекторъ; городской судья; предсѣдатель земской управы; городской староста; почетные мировые судьи уѣзда; инспекторъ народныхъ училищъ; участковый товарищъ прокурора; помощникъ акцизнаго надзирателя; помощникъ начальника губ. жандарм. управленія; членъ-соревнователь — кол. ас. Стефанъ Роман. **Романовъ**, прав., уѣзд. уч.

Податная инспекція.

Податной инспекторъ—кол. секр. Никол. Вас. **Игнатовичъ**, прав., унив.

Городское по квартирному налогу присутствіе.

Предсѣдатель—податной инспекторъ.

Члены: мѣщ. Ефимъ Даніл. **Перепечко**, прав., дом. обр.; мѣщ. Ефимъ Ив. **Платнеръ**, прав., рем. уч.; мѣщ. Георгій Филип. **Щуко**, прав., дом. обр.; ст. сов Мих. Вас. **Рытовъ**, прав., унив.; Конст. Антон. **Скопинцевъ**, прав., фельдш. шк.; Нахманъ Залман. **Гинзбургъ**, іуд., земл.-такс. кл.

По государственному налогу съ недвижимыхъ имуществъ присутствіе.

(Свѣдѣній не получено).

Горецкое раскладочное присутствіе.

Предсѣдатель—податной инспекторъ.

Члены: кол. секр. Ал-ндръ Оттоновичъ **Рейхардтъ**, прав., унив.; мѣщ. Гиля Берков. **Гинзбургъ** іуд., дом. обр.; мѣщ. Хаимъ-Евна Меер. **Робцеръ**, іуд., дом. обр.; мѣщ. Берка Лейвик. **Муравинъ**, іуд., дом. обр.; мѣщ. Абрамъ Арон. **Реуэль**, іуд., дом. обр.

Казначейство.

Казначей—кол. ас. Стефанъ Роман. **Романовъ**, прав., уѣзд. уч.; старшій бухгалтеръ—кол. ас. Мих. Вас. **Ѳедоровъ**, прав., город. уч.; кассиръ 1 разряда—губ. секр. Аврамій Ал-сѣев. **Пироговъ**, прав., уѣзд. уч.; бухгалтеры: 1 разряда—губ. секр. Ѳедоръ Георг. **Якимовъ**, прав., город. уч.; 2 разряда—тит. сов. Лаврентій Евфим. **Березовскій**, прав., уѣзд. уч.; губ. секр. **Новиковъ**.

Уѣздный распорядительный комитетъ.

Предсѣдатель—уѣздный исправникъ; члены: уѣздный воинскій начальникъ; податной инспекторъ; городской староста и предсѣдатель уѣздной земской управы.

Г. У. З. и З.

Уѣздная землеустроительная комиссія.

Предсѣдатель—уѣздный предводитель дворянства.

Члены по должности: предсѣдатель уѣздной земской управы; уѣздный членъ Могилевскаго окружнаго суда; земскіе начальники уѣзда; по выбору: отъ уѣзд. земства—баронъ Вас. Вас. **фонъ-Корфъ**, ев.-лют. земл. инст.; двор. Владим. Федор. **Глинко**, прав., гимн.; крест. Яковъ Максим. **Мариненко**, прав., дом. обр.; отъ крестьянъ: Вас. Афанас. **Киселевъ**, прав., нар. уч.; Стеф. Ал-сѣев. **Благочинный**, прав., дом. обр.; Ив. Семен. **Шалашинъ**, прав., дом. обр.; непремѣнный членъ — надв. сов. Генрихъ-Шій-Робертъ Вильгельм. **фонъ-Краузе**, ев.-лют., унив.; секретарь — губ. секр. Георгій Мих. **Тузиковъ**, прав., уѣзд. уч.; агрономъ — н. ч. Владим. Артем. **Сладковъ**, прав. землед. уч.

Землемѣро-агрономическое училище.

Директоръ—д. ст. сов. Ив. Ив. **Барсуковъ**, прав., землед. и лѣсн. акад.; управляющій (онъ же преподаватель геодезіи—ст. сов. Левъ Владимир. **Горскій**, прав., меж. инст.; законоучитель—свящ. Андрей Ефим. **Скрипчинскій**, дух. акад.; учители: математики—инж.-строит. Ив. Карп. **Христенко**, прав., инж. уч.; химіи, физики и космографіи—инжен.-химикъ Иннокентій Ильичъ **Красиковъ**, прав., технолог. инст.; русскаго языка и исторіи—сынъ свящ.— Сергѣй Георг. **Цитовичъ**, прав., унив.; животноводства—надв. сов. Ив. Самуил. **Зотовъ**, прав., сел.-хоз. инст.; растеніеводства, таксаціи, сельскохозяйственной экономіи, почвовѣдѣнія, естественной исторіи и географіи—уч. агрон. Николай Никол. **Розановъ**, прав., полит. инст., черченія, рисованія и каллиграфіи—надв. сов., Евгеній Мих. **Безсоновъ**, прав., меж. инст.; ботаники (исп. об.)—ст. сов. Мих. Вас. **Рытовъ**, прав., унив.; надзиратели-репетиторы: крест. Вильг. Ив. **Дуцманъ**, (онъ же преподаетъ ученіе о коренныхъ улучшеніяхъ почвы) ев-лют., сельско-хоз. акад.; учен. агроп.—Ал-ндръ Вас. **Кукликъ**, прав., сел.-хоз. инст.; н. ч. Давидъ Владимир. **Цитовичъ**, прав., дух. семин.

Среднее сельско-хозяйственное училище.

Директоръ—д. ст. сов. Ив. Ив. **Барсуковъ**, прав., землѣд. и лѣсн. акад.; инспекторъ (онъ же преподаватель) ученый агрономъ — Ал-ндръ Эрастов. **Пуйде**, прав., политехн. инст.; законоучитель (онъ же учитель русскаго языка—свящ. Андрей Ефим. **Скрипчинскій**, прав., дух. ак.; преподаватели: ученый агрономъ Мих. Мих. **Высотскій**, прав., инст. сельск. хоз. и лѣсов.; ученый агрономъ Никол. Вас. **Найденовъ**, прав., сел.-хоз. инст.; ст. сов. Ал-ндръ Богдан. **Манъ**, ев.-лют., сел.-хоз. акад.; надв. сов. Евг. Мих. **Безсоновъ**, прав., меж. инст.; ст. сов. Мих. Вас. **Рытовъ**, прав., унив.; кол. ас. Мих. Мих. **Михайловъ**, прав., унив.; кр. Демьянъ Никол. **Ктитаревъ**, прав., землед. учил.; воспитатели: н. ч. мѣщ. Ал-ндръ Фадд. **Бакшевичъ**, прав., дом. обр.; губ. секр. Ѳотій Григор. **Сахнюкъ**, прав., реальн. учил.; письмоводитель и бухгалтеръ—губ. секр. Яковъ Авксент. **Коробовъ**, прав., уѣзд. уч.; врачъ—кол. сов. Никол. Ив. **Успенскій**, прав., унив.

Сельско-хозяйственно-ремесленное училище.

Директоръ—д. ст. сов. Ив. Ив. **Барсуковъ**, прав., землед. и лѣсн. акад.; Управляющій (онъ же преподаватель)—инж.-техн. Петръ Степан. **Ларіоновъ**, прав., политехн. инст.; законоучитель — свящ. Андрей Ефимов. **Скрипчинскій**, прав., дух. ак.; учители: кр. Никол. Григ. **Жуковъ**, прав., средн. механ. уч.; кол. ас. Петръ Григ. **Азаровъ**, прав., горнозав. отдѣл. при реальн. уч.; надзиратель (онъ же преподаватель) — мѣщ. Никол. Вас. **Бѣлильниковъ**, прав., средн. механ.-техн. уч.

Учебная ферма.

Управляющій—надв. сов. Ив. Самуил. **Зотовъ**, прав., сел. хоз. инст.; помощникъ управляющ.—двор. Никол. Никол. **Бордоскій**, прав., землед. уч.

М. П. С.

Риго-Орловская жел. дорога.

Начальникъ санціи Копысь—мѣщ. Петръ Яковл. **Глудинъ**.

Частныя общества, банки, товарищества, дружины и проч. общественныя учрежденія.

Правленіе общества пособія бѣднымъ христіанамъ. г. Горокъ.

Свѣдѣній не получено.

Правленіе Горецкаго отдѣла общества взаимнаго вспомоществованія учащимъ и учившимъ въ народныхъ училищахъ.

Предсѣдатель—подполк. Конст. Франц. **фонъ-Лейтнеръ**, ев.-лют., воен. учил.; члены: Ив. Ив. **Ивановъ**, прав., учит. сем.; Павелъ Яковл. **Кузнецовъ**, прав., гор уч.; двор. Елена Ив. **Доморацкая**, второкл. шк.; кол. секр. Георгій Мих. **Тузиковъ**, прав., уѣзд. уч.; Генрихъ Вас. **фонъ-Краузе**, ев.-лют., унив.

Общество вспомоществованія нуждающимся ученикамъ Горецкихъ учебныхъ заведеній.

Предсѣдатель—д. ст. сов. Ив. Ив. **Барсуковъ**, прав., земл. и лѣсн. акад.; члены: ученый агрон, Ал-ндръ Эраст. **Пуйде**, прав., политехн. инст.; ст. сов. Левъ Владим. **Горскій**, прав., меж, инст.; инж. технол. Петръ Степан. **Лоріоновъ**, прав., политехн. инст.; надв. сов. Евгеній Мих. **Безсоновъ**, прав., меж. инст.; ст. сов. Никол. Петр. **Турчаниновъ**, прав., унив.; казначей (онъ же и секретарь)—кол. сов. Никол. Ив. **Успенскій**, прав., унив.

Правленія обществъ пособія бѣднымъ евреямъ:

Горецкое. Предсѣдатель Наумъ Залм. **Гинзбургъ**, іуд., зем. таксат. уч.; члены: Носонъ Морд. **Вульфъ**, іуд., дом. обр.; Еля Беніом. **Мебель**, іуд., дом. обр.; Изроиль **Бранзбургъ**, іуд., дом. обр.; Х. С. **Робцеръ**, іуд., дом. обр.; З. Я. **Ривлинъ**, іуд., уѣзд. уч.; Н. Я. **Карпиловъ** іуд., дом. обр.; Г. Ш. **Рысинъ**, іуд., дом. обр.; Евзеръ **Лейкинъ**, іуд., дом. обр.; М. Я. **Хайкинъ**, іуд., дом. обр.; Залм. **Любашицъ**, іуд., дом. обр.

Копысское. Предсѣдатель—мѣщ. Сендеръ Гирш. **Годинъ**, іуд., дом. обр.; казначей—мѣщ. Залм. Янкел. **Лившицъ**, іуд, дом. обр.; секретарь—мѣщ. Янкель Лейб. **Неусихинъ**, іуд., город. уч.

Дубровенское. Предсѣдатель—техн. Мих. Осип. **Лимони**, іуд., загр. учебн. завед.; товарищъ—куп. Залм. Іосел. **Цукерманъ**, іуд., дом. обр.; члены: мѣщ. Гирша Гешел. **Сохоръ**, іуд. дом. обр.; мѣщ. Афр. Нисон. **Кацанеръ**, іуд., дом. обр.; мѣщ. Моисей Беніом. **Посутманъ**. іуд., дом. обр.; мѣщ. Гамшей Ицк. **Багровъ**, іуд дом. обр.; мѣщ. Берка Шолом. **Торканъ**, іуд., дом. обр.; мѣщ. Моисей Рувин. **Холомьянскій**, іуд., дом. обр.; мѣщ. Лейба Шмуйл. **Наймаркъ**, іуд., дом. обр.; мѣщ. Шлема Янкел. **Розинеръ**, іуд., дом. обр., мѣщ. Хаимъ Шолом. **Хенихъ**, іу., дом. обр.; Янкель Шлем. **Розинаеръ**, іуд., дом. обр.; секретарь—мѣщ. Морд. Левик. **Фрейдинъ**, іуд., дом. обр.

Правленіе отдѣла общества повсемѣстной помощи пострадавшимъ на войнѣ солдатамъ и ихъ семьямъ.

Предсѣдатель—кол. сов. Анатолій Евг. **Трусовъ**, прав., артил. учил.; члены: подполк. Конст. Франц. **Лейтнеръ**, ев'-лют., воен. уч.; кол. рег. Франц. Станисл. **Ивановскій**, прав., уѣзд. уч.

Правленіе Горецкаго литературно-музыкально-драматическаго кружка.

Предсѣдатель — тит. сов. Григ. Ив. **Капустинъ**, прав., гор. уч.; товарищъ предсѣдателя—(вакансія); члены: Конст. Гаврил. **Бадюлъ**, прав., лѣсн. инст.; жена инжен. Екатер. Ив. **Христенко**, прав., гимн.; секретарь—Ал-ндръ Павлов. **Бѣленевъ**, прав., восп. въ уѣзд. уч.

Совѣтъ сельско-хозяйственнаго общества.

Почетный предсѣдатель—д. ст. сов. Ив. Ив. **Барсуковъ**, прав., землед. и лѣсн. акад.; предсѣдатель—ученый агр. Ал-ндръ Эраст. **Пуйде**, прав., политехн. инст.; члены: ученый агроп. Мих. Мих. **Высотскій**, прав., инст. сел. хоз. и лѣсов.; кр. Ив. Мих. **Воробьевъ**, прав., народ. уч.; кр. Сила Степан. **Барановъ**, прав., дом. обр.; кр. Кузьма Ал-сѣев. **Каминскій**, прав., народ. уч.; кр. Семенъ Ив. **Канарскій**, прав.; кр. Харитонъ Парфен. **Межинскій**, прав., дом. обр.; секретарь — надв. сов. Ив. Самуил. **Зотовъ** (онъ же товарищъ предсѣдателя), прав., сел.-хоз. инст.; казначей — ученый агрон. Ал-ндръ Вас. **Куклинъ**, прав., сел.-хоз. инст.

Правленіе об-ва потребителей г. Горокъ.

Предсѣдатель — Ив. Ал-сѣев. **Персіянцевъ**, прав., лѣсн. инст.; члены: Ал-ндръ Эраст. **Пуйде**, прав., политехн. инст.; Ив. Самуйл. **Зотовъ**, прав., сел.-хоз. инст.; Мих. Мих. **Михайловъ**. прав., унив.; Конст. Антон. **Скопинцевъ**, прав., фельдш. уч.

Комитетъ ссудосберегательной кассы Горецкихъ учебныхъ заведеній.

Члены: ст. сов. Левъ Владим. **Горскій**, прав., меж. инст.; губ. секр. Яковъ Авксент. **Коробовъ**, прав., уѣзд. уч.; кассиръ—кол. сов. Никол. Ив. **Успенскій**, прав., унив.

Правленіе ссудо-сберегательной кассы служащихъ въ Горецкомъ уѣздномъ полицейскомъ упрвленіи.

Предсѣдатель—(вакансія); члены: тит. сов. Григ. Ив. **Капустинъ**, прав., гор. уч.; н. ч. Ал-сѣй Леон. **Кажуровъ**, прав., нар. уч.; казначей — губ. секр. Яковъ Тихон. **Череповичъ**, прав., уѣзд. уч.

Правленіе Копысскаго общества взаимнаго кредита.

Предсѣдатель—куп. Абрамъ Хаим. **Шапиро**, іуд., дом. обр.; членъ—мѣщ. Сендеръ Гирш. **Годинъ**, іуд., дом. обр.

Правленіе кассы взаимопомощи рабочимъ Дубровинской ткацкой фабрики Акціонернаго общества Днѣпровской мануфактуры.

Предсѣдатель—мѣщ. Ицка Лейб. **Зильбербордъ**, іуд., дом. обр.; товарищъ—мѣщ. Симонъ Лейб. **Аншинъ**, іуд., дом. обр.; члены: мѣщ. Беніом. Алтер. **Корпай**, іуд., дом. обр.; мѣщ. Шлема Алтер. **Тантунъ**, іуд., дом. обр.; мѣщ. Шлема Довид. **Левертовъ**, іуд., дом. обр.; мѣщ. Абрамъ Вульф. **Либинзонъ**, іуд., дом. обр.; мѣщ. Зискиндъ Симон. **Шапиро**, іуд., дом. обр.

Правленіе Дубровинскаго ссудо-сберегательнаго товарищества.

Предсѣдатель—врачъ Мендель Іосел. **Цейтлинъ**, іуд., унив.; секретарь (онъ же казначей)—мѣщ. Пейсахъ Гирш. **Гозъ**, іуд., дом. обр.

Правленіе Дубровинскаго (Покровскаго) товарищества мелкаго кредита.

Предсѣдатель—свящ. Конст. **Свидерскій**, дух. сем.; товарищъ—свящ. Вас. **Лашкевичъ**, дух. сем.; казначей—крест. Мих. Павл. **Богдановъ**, прав., дом. обр.; члены: крест. Федотъ Вас. **Горцевъ**, прав., дом. обр; крест. Филим. Григор. **Канокъ**, прав., дом. обр.; крест. Данила Родіон. **Крѣпкій**, прав., дом. обр.

Правленія Кредитныхъ товариществъ:

Горецкое 1-е. Предсѣдатель—Наумъ Соломон. **Гинзбургъ**, іуд., землем.-такс. кл.; члены: Гирша Шаевъ **Рысинъ**, іуд., дом. обр.; Залм. Янкел. **Ривлинъ**, іуд., уѣзд уч.; Ефимъ Данил. **Перепечко**, прав., дом. обр.

Горецкое 2-е. Предсѣдатель — уч. агр. Ал-ндръ Эраст. **Пуйде**, прав., политехн. инст.; члены: крест. Ив. Петр. **Петровъ**, прав., дом. обр.; крест. Яковъ Семен. **Дроздовъ**, прав., нар. уч.; крест. Сем. Ив. **Канарскій**, прав., неграм.; крест. Ѳедосъ Моис. **Блиндеровъ**, прав., неграм.; крест. Трифонъ Тимоф. **Диваковъ**, прав., неграм.; крест. Ѳедотъ Степан. **Якименковъ**,

прав., неграм.; крест. Евтихій Яковл. **Хмуровичъ**, прав., нар. уч.; крест. Мина Ал-сѣев. **Каминскій**, прав., дом. обр.; крест. Власъ Калин. **Кухаревъ**, прав., неграм.; крест. Сила Степан. **Барановъ**, прав., дом. обр.

Копысское. Предсѣдатель—куп. Ура Залман. **Шабсинъ**, іуд., дом. обр.; товарищъ—куп. Сохоръ Хонов. **Столяровъ**, іуд., дом. обр.; членъ—куп. Ицка Уров. **Шабсинъ**, іуд., дом. обр.

Любиничское. Предсѣдатель—крест. Ѳедотъ Роман. **Новиковъ**, прав., дом. обр.; члены: крест. Карпей Ив. **Когалевъ**, прав., дом. обр.; крест. Мих. Осип. **Сипиковъ**, прав., дом. обр.; крест. Антонъ Дмитр. **Таранковъ**, прав., дом. обр.

Фащевское. Предсѣдатель—крест. Викентій Павл. **Крупенько**, р.-кат., нар. уч; члены: крест. Ипполитъ Станисл. **Крупенько**, р.-кат., дом. обр.; крест. Петръ Павл. **Микалуцкій**, р.-кат., дом. обр.; крест. Игнатъ Станисл. **Крупенько**, р.-кат., дом. обр; крест. Суплиціанъ Оттон. **Реентовичъ**, р.-кат., дом. обр.; крест. Станисл. Ив. **Дашкевичъ**, р.-кат., дом. обр.

Ляднянское, Предсѣдатель (и. д.)—мѣщ. Лейба **Миреръ**, іуд., дом. обр.; члены: мѣщ. Берка **Левинсонъ**, іуд., дом. обр.; мѣщ. Янкель **Певзнеръ**, іуд., дом. обр.

Романовское. Предсѣдатель—Федоръ Степан. **Жигулинъ**, прав., землед. уч.; казначей—княжна Марія Владимир. **Дондукова-Корсакова**, прав., гимн.

Литвиновичское. Предсѣдатель—двор. Конст. Виктор. **Козлинскій**, р.-кат., юнк. уч.; члены: свящ. Евгеній **Голодковскій**, (онъ же казначей) дух. сем.; крест. Григорій Андр. **Сержановъ**, прав.. дом. обр.; крест. Ал-сѣй Матв. **Масленковъ**, прав., дом. обр.; крест. Владим. Ив. **Макаевъ**, прав., второкл. шк.; крест. Мих. Семен. **Лепешевъ**, прав., дом. обр.; крест. Вас. Косьм. **Михеенковъ** прав., дом. обр.; кр. Мих. Ѳедор. **Ребенковъ**, прав., дом. обр.

Слижевское. Предсѣдатель—свящ. Іоаннъ **Бородичъ**, дух. сем.; казначей—крест. Артемъ Никифор. **Удалевъ**, прав., дом. обр.

Правленія добровольно-пожарныхъ обществъ.

Горецкое. Предсѣдатель—(вакансія); товарищъ—Наумъ Солом. **Гинзбургъ** (онъ же казначей), іуд., земл.-такс. кл.; членъ (онъ же и секретарь) —тит. сов. Григорій Ив. **Капустинъ**, прав., город. уч.; начальникъ дружины—Антонъ Казимір. **Паздзѣрскій**, р.-кат., земл.-такс. кл.

Копысское. Предсѣдатель — Ѳома Павл. **Рѣдьковъ**, прав., город. уч.; члены: мѣщ. Залм. Янк. **Лившицъ**, іуд., дом. обр.; куп. Абрамъ Хаим. **Шапиро**, іуд., дом. обр.; Іосифъ Гирш. **Эльяшъ**; іуд., зубоврач. шк.; казначей—мѣщ. Іосифъ Максим. **Заливко**, прав., дом. обр.

Дубровинское. Предсѣдатель—дв. Викентій Андр. **Батыръ**, прав., ветер. инст.; товарищъ предсѣдателя—Дмитрій Титов. **Пастушковъ**, прав., учит. шк.; члены: дв.Ал-ндръ Никол. **Браиловскій**, прав., унив.; техникъ Мих. Іосиф. **Лимонъ**, прав., загран. учеб. зав.; мѣщ. Кушель Зелик. **Гельманъ**, іуд., дом. обр.; мѣщ. Моис. Беніом. **Пасушманъ**, іуд., дом. обр., мѣщ. Абрамъ Хаим. **Беркенблитъ**, іуд., дом. обр., мѣщ. Гирша Гешел. **Сохоръ**, іуд., дом. обр.; мѣщ. Моисей Монус. **Локшинъ**, уд., дом. обр.

Романовское. Почетный предсѣдатель—княжна Марія Владим. **Дондукова-Корсакова**, прав., гимн.; начальникъ дружины—гражд. Федоръ Павл. **Холостовъ**, прав., дом обр.

Ляднянское. Почетный предсѣдатель—ст. сов. Владим. Ив. **Андріяновъ**, прав., политехн. инст.; предсѣдатель—кол. секр. Тим. Тарас. **Канарскій**, прав., учит. сем.; казначей—мѣщ. Ерухимъ **Певзнеръ** іуд., дом. обр.

Совѣтъ общественнаго собранія.

Предсѣдатель совѣта старшинъ (вакансія); старшины: д. ст. сов. Ив. Ив. **Барсуковъ**, прав., землед. и лѣсн. акад.; тит. сов. Григ. Ив. **Капустинъ**, прав., город. уч; Наумъ Солом. **Гинзбургъ**, іуд., земл.-таксат. кл.; Антонъ Казим. **Паздзѣрскій**. р.-кат., земл.-тас. кл.; кол. ас. Стеф. Роман. **Романовъ**, прав., уѣзд. учил.; кол. ас. Мих. Васил. **Ѳедоровъ**, прав., город. уч.

Климовичскій уѣздъ.

М. В. Д.

Уѣздный предводитель дворянства.

Надв. сов. Никол. Никол. **Бекманъ**, прав., сел.-хоз. и лѣсн. инст.

Письмоводитель его канцеляріи—кол. секр. Адамъ Ив. **Попейко**, рим.-кат., уѣзд. уч.

Депутатъ дворянства.

(вакансія).

Уѣздный съѣздъ.

Предсѣдатель — предводитель дворянства.

Члены: уѣздный членъ окружнаго суда; почетный мировые судьи: д. ст. сов. Никол. Констант. фонъ-**Гюббенетъ**, прав., лицей; ст. сов. Викт. Ѳедор. **Зубовскій**, прав., унив.; двор. Карлъ Карл. **Каменскій**, р.-кат., унив.; ген.-маіоръ Владим. Андр. **Кирилловъ**, прав., унив.; городской судья г. Климовичъ; земскіе начальники: 1 уч. — отст. капит. Никол. Федор. **Ильинскій**, прав., воен. уч., м. Хотимскъ; 2 уч.—отст. поруч. Сергѣй Констант. **Коновалов**, прав., воен. уч. г. Климовичи; 3 уч.—надв. сов. Конст. Адам. **Казимировичъ-Ляховичъ**, прав., дом. обр., ф. Яновка; 4 уч.—кол. ас. Мечисл. Владисл. **Иллиничъ**, р.-кат., унив., им. Гнѣвково; 5 уч.—тит. сов. Андрей Ив. **Барановскій**, прав., политехн. инст., м. Бѣлынковичи; секретарь—(и. д.) н. ч. Ив. Егор. **Демьянковъ**, прав., дом. обр.

Уѣздное по воинской повинности Присутствіе.

Предсѣдатель—уѣздный предводитель дворянства.

Члены: уѣздный исправникъ; уѣздный воинскій начальникъ; членъ уѣздной земской управы—отст. полк. Ив. Ѳеодор. **Умруко-Запольскій**, прав., юпк. уч.; дѣлопроизводитель—кол. ас. Петръ Григ. **Логиновъ**, прав., уѣзд. учил.

Уѣздное земское собраніе.

Предсѣдатель—уѣздный предводитель дворянства.

Члены: предсѣдатель управы; члены управы; гласные: д. ст. сов. Никол. Конст. **фонъ-Гюббенетъ**, прав., восп. въ лицеѣ; двор. Андрей Ив. **Барановскій**, прав., реальн. отд. пріюта принца Петра Ольденбургскаго; мѣщ. Данилъ Исаков. **Дадыко**, прав., уѣзд. уч.; двор. Семенъ Антон. **Геліашевичъ**, прав., уѣзд. уч.; двор. Аркадій Вас. **Дещинскій**, прав., дом. обр.; двор. Ал-ндръ Никол. **Кардо-Сысоевъ**, прав., дом. обр.; **поруч. запаса**

Конст. Ив. **Щегловитовъ**, прав., воен. уч.; двор. Ал-ндръ Карпов. **Полтавцевъ**, прав., восп. въ реальн. уч.; двор. Никол. Никол. **Булгаковъ**, прав., унив.; двор Владим. Яковл. **Гуминскій**, прав., дом. образ; личн. поч. гр. Іуліанъ Ив. **Журавлевъ**, прав., уч. сем.; отст. капит. Владим. Марц. **Коносевичъ**, р.-кат., артил. уч.; двор. Ив. Франц. **Неводничанскій**, р.-кат., унив.; мѣщ. Георгій Петр. **Скарняковъ**, прав, дом. обр.; кр. Матв. Прокоф. **Бѣлоусовъ**, прав., дом. обр.; кр. Георгій Евмен. **Булашевичъ**, прав., дух. уч; кр. Титъ Прохор. **Доношонокъ**, прав., дом. образ.; кр. Семенъ Ив. **Ивановъ**, прав, уѣзд. уч.; кр. Ив. Михеев. **Шендиковъ**, прав., дом. обр.; кр. Констан. Осипов. **Лосковичъ**, прав., 2-хъ кл. учил.; кр. Петръ Захар. **Скочековъ**, прав., нар. уч.; кр. Миронъ Артем. **Чепеловъ**, прав., неграм.; кр. Мих. Астапов. **Дорошонковъ**, прав., дом. обр.

Уѣздная земская управа.

Предсѣдатель—ст. сов. Семен. Юліан. **Чоловскій**, прав., унив.

Члены: отст. полк. Ив. Федор. **Умыруко-Запольскій**, прав., юнк. учил; мѣщ. Демьянъ Артемьев **Еленскій**, прав., уѣзд. уч.; двор. Петръ Афанас. **Бончъ-Осмоловскій**, прав., уѣзд. уч.; секретарь (онъ же бухгалтеръ)—мѣщ. Вячеславъ Мих. **Евтуховъ**, прав., уѣзд. уч.

Сельско-врачебная часть.

Врачи: 1 уч.—н. ч. Дмитрій Игнат. **Висковскій**, прав., унив., г. Климовичи; 2 уч.—н. ч. Мих. Антон. **Лятковскій**, р.-кат., унив., м. Костюковичи; 3-й уч.—н. ч. Игнатій Викент. **Чижъ**, р.-кат., унив., с. Забѣлышинъ; 4-й уч.—Анаст. Ив. **Очкина**, прав., жен. мед. инст., с. Загустино.

Ветеринарная часть.

Ветеринарный врачъ—н. ч. Ив. Ив. **Очкинъ**, прав., вет. инст.

Дорожная часть.

Техникъ—Ал-сѣй Петр. **Савинъ**, прав., ж. д. техн. уч.

Агрономическая часть.

Агрономъ—двор. Владисл. Антон. **Недзвецкій**, р.-кат., землед. уч.

Арестный домъ.

Попечитель — кол. секр. Дмитрій Влад. **Стельмаховичъ**, прав., унив.; Смотритель—кол. секр. Адамъ Ив. **Попейко**, р.-кат., уѣзд. уч.

Страховые агенты губернскаго земскаго взаимнаго страхованія отъ огня имуществъ.

Климовичскаго у. — пот. поч. гражд. Ал-ндръ Ив. **Кобрановъ**, прав., лѣсн. уч.; Климовичско-Мстиславскаго межеуѣзднаго участка—ст. сов. Левъ Вас. **Словецкій**, прав.

Уѣздная оцѣночная комиссія.

Члены: ст. сов. Семенъ Юліан. **Чоловскій**, прав., унив.; двор. Владим. Марцеліев. **Коносевичъ**, рим.-кат., артил. уч.; Семенъ Ив. **Ивановъ**, прав., уѣзд. уч.

Городское упрощенное общественное управленіе.

Городской староста—кол. секр. Родіонъ Матв. **Шалыгинъ**, прав., уѣзд. уч.; помощникъ старосты—кр Вас. Георг. **Костенко**, прав., дом. обр.

Городскіе уполномоченные: кол. секр. Родіонъ Матв. **Шалыгинъ**, прав., уѣзд. уч.; ст. сов. Семенъ Юліан. **Чоловскій**, прав., унив.; надв. сов. Евсиг. Гаврил. **Авчинниковъ**, прав., дом. обр ; губ. секр. Мих. Азаров **Азаровъ**, прав., учит. сем.; мѣщ. Павелъ Устин. **Смотринъ**, прав., приход. уч.; кр. Вас. Георг. **Костенко**, прав., дом. обр.; мѣщ. Титъ Ив. **Давыдовъ**, прав., приход. уч.; кол. рег. Петръ Анисим. **Калыгинъ**, прав., уѣзд. уч.; губ. секр. Карнилій Ив. **Киселевъ**, прав., уѣзд. уч.; мѣщ. Харит. Вас. **Давыдовъ**, прав , приход. уч.; кр. Леонтій Наум. **Прокофьевъ**, прав., уѣзд. уч.; мѣщ. Емельянъ Ив. **Галайдинъ**, прав., приход. уч.; куп. Абрамъ Шлем. **Генинъ**, іуд., дом. обр.

Мѣщанскія управленія.

Шумячскій Лейба Шлем. **Поляковъ** іуд., дом. обр., м. Шумячи; Петровичскій Менд. Мовш. **Локшинъ**, іуд., дом. обр., м. Петровичи; Милославичскій—Зуся Мендел. **Колтановъ**, іуд., дом. обр , м. Милославичи; Костюковичскій— Залм. Янкел. **Маневичъ**, іуд., приход. уч., м. Костюковичи; Забычанско-Нѣгинскій—Ицка Аронов. **Гольдинъ**, іуд., дом. обр., м. Костюковичи Хотимскій—Берка Меер. **Пшеничнеръ**, іуд., дом. обр., м. Хотимскъ; Роднянскій—Лейба Меер. **Шапиро**, іуд., дом. обр., м. Родня; Хотовижскій—Берка Абрам. **Подольный** іуд., дом. обр., м. Хотовижъ.

Полицейское управленіе.

Исправникъ—кол. сов. Никол. Казимир. **Ляхъ-Невинскій**, прав., восп. въ реальн. уч.; помощникъ исправника—надв. сов. Стефанъ Семен. **Судаиловскій**, прав., уѣзд. уч.; секретарь—губ. секр. Ив. Семен. **Бѣляцкій**, прав., уѣзд. уч.; столоначальники: губ. секр. Федоръ Артем. **Коршунъ-Осмоловскій**, прав., уѣзд. уч.; кол. рег. Иродіонъ Федот. **Федотовъ**, прав., гор. уч.; регистраторъ—губ. секр. Петръ Степан. **Овчинниковъ**, прав., уѣзд. уч.; пристава: 1-го стана—тит. сов. Ал-ндръ Андр. **Коровяковъ**, прав., конд. шк., м. Шумячи; 2 го стана—губ. секр. Викентій Ив. **Чижъ**, прав., уѣзд. уч., г. Климовичи; 3 стана—кол. ас. Владим Петр. **Цитовичъ**, прав., дух. уч., м. Костюковичи; 4-го стана—кол. секр. Вячесл. Ив. **Бровковичъ**, прав., город. уч., м Хотимскъ; полицейскій надзиратель—губ. секр. Тимоф. Пимен. **Синкевичъ**, прав., уѣздн. уч.

Административно врачебная часть.

Городовой врачъ—(вакансія).

Уѣздный врачъ—ст. сов. Викторъ Федор. **Зубовскій**, прав., унив.

Почта и телеграфъ.

Почтово-телеграфная контора.

Климовичская. Начальникъ—надв. сов. Тимоф. Илларіон. **Липовскій**, прав., уѣзд. уч.; помощникъ—кол. рег. Вас. Ив. **Михасенко**, прав., уѣзд. уч.

Почтово-телеграфныя отдѣленія:

Начальники: Костюковичское—губ. секр. Антонъ Сигизмунд. **Дроздовскій**, прав., уѣзд. уч.; Хотимское—губ. секр. Владим. Вас. **Сахновскій**, прав., город. уч.; Петровичское—кол. секр. Ефим. Альфонс. **Подберезскій**, прав., уѣзд. уч.; Шумячское (и. д.)—губ. секр. Ив. Моисеев. **Вертынскій**, прав., город. уч.; Хотовижское (и. д.)—н. ч. Ив. Семен. **Федоровичъ**, прав., дом. обр.

Почтовыя отдѣленія:

Начальники: Звенчатское—кол. секр. Андр. Ильичъ **Шпаковскій**, прав., выд. исп. на чинъ; Забѣлышинское (и. д.) — н. ч. Іовъ Егор. **Силяевъ**, прав., дом. обр.

В. П. И.

Отдѣленіе Могилевскаго епархіальнаго училищнаго совѣта.

Предсѣдатель—свящ. Ѳедоръ Яковл. **Строгановъ**, дух. сем.

Члены: уѣздный предводитель дворянства; предсѣдатель уѣздной земской управы; Ал-ндръ. Вас. **Локоть**, прав., унив.; д. ст. сов. Никол. Конст. **Гюббенетъ**, прав., лицей; земскіе начальники уѣзда; уѣздный инспекторъ народныхъ училищъ; свящ. Семенъ Мих. **Павловичъ**, дух. сем.; инспекторъ городского училища; свящ. Ѳедоръ Степ. **Цитовичъ**, дух. сем.; благочинные уѣзда и городской староста.

Инспекція церковно-приходскихъ школъ.

Уѣздный наблюдатель—свящ. Ѳедоръ Яковл. **Строгановъ**, дух. сем.

Православные приходы.

г. Климовичи.

г. Климовичи принадлежитъ ко 2-му округу благочинія.

Соборная-Михайловская церковь—настоятель прот. Павелъ Яковл. **Георгіевскій** (онъ же благочинный 2 округа)—дух. сем.; свящ. Симеонъ **Павловичъ**, дух. сем. (адр.—г. Климовичи).

Климовичскій уѣздъ.

1-й округъ.

с. Глушково. Свято-Духовская—свящ. Андрей Іоан. **Петрашень**, (онъ же и. д. благочиннаго) дух. сем. (адр.—ст. Шумовка).

с. Домамеричи. Николаевская—свящ. Ѳеодоръ Стефан. **Цитовичъ**, дух. сем. (адр.—ст. Хотовижъ).

с. Дубовица. Успенская—свящ. Мих. Варфол. **Хорошуновъ**, дух. сем., (адр.—м. Шумячи).

с. Загустино. Покровская—свящ. Стеф. Ал-ндр. **Радугинъ**, дух. сем., (адр.—м. Петровичи).

с. Заселье. Николаевская—свящ. Петръ Стеф. **Мастницкій**, дух. сем., (адр.—м. Шумячи).

с. Кулешевка. Ильинская—свящ. Вас. Іоан. **Рафановичъ**, дух. сем. (адр. —м. Хотовижъ).

м. Милославичи. Вознесенская—прот. Іоаннъ Ал-ндр. **Ліоренцевичъ**, дух. сем. (адр.—ст. Звѣнчатка).

с. Надѣйковичи. Рождество-Богородицкая—свящ. Евгеній **Кострицкій**, дух. сем. (адр.—м. Хотовижъ).

м. Петровичи. Петро-Павловская—свящ. Ѳеод. Павл. **Ивановъ**, дух. сем. (адр.—м. Петровичи).

с. Починичи. Покровская—свящ. Мих. Ильичъ **Воронцовъ**, второкл. шк. (адр.—м. Петровичи).

с. Строкайлы. Кресто-Воздвиженская—свящ. Ал-ндръ Дмитр. **Шестаковъ**, дух. сем. (адр.—ст. Хотовижъ).

с. Студенецъ. Михайловская—свящ. Мих. **Савиничъ**, (адр.—м. Петровичи).

с. Хоронево. Ильинская—свящ. Ал-ндръ Мих. **Чудовичъ**, дух. сем. (адр. —ст. Шумячи).

м. Хотовижъ. Свято-Духовская—свящ. Митроф. **Осмоловскій**, (адр.—м. Хотовижъ).

м. Шумячи. Ильинская—свящ. Стеф. Троф. **Хорошкевичъ**, дух. сем. (адр.—м. Шумячи).

м. Шумячи. Рождество-Богородицкая—свящ. Ксенофонтъ Григ. **Осиповъ**, дух. сем. (адр.—м. Шумячи).

с. Яново. Антоніевская—свящ. Вас. Конст. **Куторга**, дух. уч. (адр.—ст. Звѣнчатка).

2-й округъ.

с. Галичи. Свято-Духовская—свящ. Мих. Прок. **Кострицкій**, дух. сем. (адр.—ст. Звѣнчатка).

с. Ельня. Петро-Павловская—свящ. Антоній Ѳеодор. **Квятковскій**, дух. уч. (адр.—м. Хотимскъ).

с. Забѣлышино. Іоанно-Предтеченская—прот. Ѳеод. Никол. **Горанскій**, дух. сем. (адр.—м. Хотимскъ).

с. Лозовица. Покровская—свящ. Георгій Мих. **Дюковъ**, дух. уч. (адр.— г. Климовичи).

с. Мужички. Николаевская—свящ. Вас. Андр. **Пономаревъ**, второкл. уч. шк. (адр.—м. Хотимскъ).

с. Осмоловичи. Николаевская—(вакансія) (адр.—г. Клиловичи).

с. Печоры. Флоро-Лаврская—свящ. Діонисій Іоаким. **Гуриновичъ**, уч. сем. (адр.—г. Климовичи).

с. Родня. Преображенская — свящ. Даніилъ **Малюшицкій**, дух. сем. (адр.—г. Климовичи).

с. Судиловичи. Рождество-Богородицкая—свящ. Мих. Никол. **Орловъ**, дух. сем. (адр.—г. Климовичи).

с. Тимоново. Троицкая—свящ. Ал-ндръ Петр. **Заркевичъ**, дух. уч. (адр. —г. Климовичи).

с. Тростино. Онуфріевская—свящ. Ѳеод. Герас. **Савиничъ**, дух. сем. (адр.—м. Хотимскъ).

м. Хотимскъ. Троицкая—свящ. Ал-ндръ Сем. **Ольшевскій**, дух. сем. (адр.—м. Хотимскъ).

с. Хотимскъ. Преображенская—свящ. Іос. Никол. **Рудницкій**, дух. сем. (адр.—м. Хотимскъ).

3-й округъ.

с. Березки. Срѣтенская—свящ. Іос. Ал-ндр. **Жудро**, дух. сем. (адр.—м. Хотимскъ).

с. Бѣсѣдовичи. Рождество-Богородицкая—свящ. Дим. Іаковл. **Щербо**, дух. уч. (адр. –м. Хотимскъ).

с. Боханы. Михайловская—свящ. Никол. Никодим. **Копаневичъ**, дух. сем. (адр.—м. Хотимскъ).

м. Бѣлынковичи. Покровслая—свящ. Іос. Ал-ндр. **Сороколѣтовъ**, (онъ же благочинный) дух. сем. (адр.—м. Костюковичи).

с. Гаврилинка. Покровская—свящ. Михаилъ **Крымскій**, просл. бог. курсы при дух. сем. (адр.—г. Суражъ, Черниг. губ., чрезъ хуторъ Ново-Андреевскій).

м. Забычанье. Свято-Духовская—свящ. Ѳеод. Ант. **Чумаковъ**, уч. сем. (адр.—м. Костюковичи).

м. Каничи. Рождество-Богородицкая—свящ. Николай **Познякъ**, дух. сем. (адр.—м. Костюковичи).

м. Костюковичи. Кресто-Воздвиженская—свящ. Пав. Ѳеод. **Сущинскій**, дух. сем. (адр.—м. Костюковичи).

с. Маріавиль. Рождество-Богородицкая—свящ. Косьма Стеф. **Головинскій**, дух. сем. (адр.—м. Костюковичи).

с. Мошево. Михайловская—свящ. Андрей Никол. **Брилліантовъ**, дух. уч. (адр.—м. Костюковичи).

м. Нѣгино. Вознесенская—свящ. Вас. Матѳ. **Гинко**, дух. сем. (адр.—м. Костюковичи).

с. Прусино. Казанской Божіей Матери—свящ. Стеф. Стеф. **Піотуховичъ**, дух. сем. (адр.—м. Костюковичи).

с. Селецъ. Николаевская—свящ. Вас. Всевол. **Романовскій**, дух. сем. (адр.—м. Костюковичи).

с. Церковище. Свято-Духовская—свящ. Стеф. Павл **Кунцевичъ**, дух. уч. (адр.—м. Костюковичи).

с. Чернявка. Георгіевская—свящ. Іоаннъ Іоан. **Квятковскій**, дух. уч. (адр.—м. Хотимскъ).

Римско-католическое духовенство.

Настоятель Лозовицкаго костела—кс. Станиславъ **Іонинъ** (онъ же завѣд. Ивандарскимъ костеломъ).

Евангелическо-лютеранское духовенство.

(См. стр. 136).

М. Ю

Уѣздный членъ окружнаго суда.

Ст. сов. Арсеній Вас. **Биркковичъ**, прав., унив.

Городской судья.

Тит. сов. Дмитр. Владим. **Стельмаховичъ**, прав., унив.

Судебные слѣдователи:

1 уч.—кол. секр. **Радкевичъ**, прав., унив., г. Климовичи; 2 уч. — ст. сов. Никол. Никол. **Сульжинскій-Савичъ**, прав. унив., г. Климовичи.

Судебный приставъ.

Н. ч. Владим. Іовичъ **Цѣневъ**, прав., восп. въ гор. уч.

Нотаріусы.

г. Климовичъ—н. ч. Ив. Ив. **Зезюлинъ**, прав., дом. обр.
м. Шумячъ—двор. Илья Андреев. **Мизгайло**, прав., дом. обр.

Дворянская опека.

(въ г. Чериковѣ).

См. Чериковскій уѣздъ.

Сиротскій судъ.

Предсѣдатель—кол. секр. Родіонъ Матв. **Шалыгинъ**, прав., уѣздн. уч.
Члены: мѣщ. Савелій Яковл. **Осмоловскій**, прав., прих. уч.; мѣщ. Андрей Леонов. **Емельяновъ**, прав., дом. обр.

Уѣздное тюремное отдѣленіе.

Предсѣдатель—уѣздный предводитель дворянства.
Директоры по должности: уѣздный членъ окружнаго суда; предсѣдатель уѣздной земской управы; товарищъ прокурора; городской судья; уѣздный исправникъ; благочинный 2 округа; уѣздный врачъ и городской староста.

Тюрьма.

Начальникъ—кол. рег. Вас. Ильичъ **Саковичъ**, прав., дом. обр.

М. Н. П.

Мужская гимназія.

Директоръ— надв. сов. Владим. Никол. **Дьяченко**, прав., унив.

Преподаватели: н. ч. Сергѣй Ильичъ **Ярославцевъ**, прав., унив.; н. ч. Ал-ндръ Вас. **Локоть**, прав., унив.; н. ч. Борисъ Яковл. **Поповъ**, унив.; Зинаида Владим. **Щитникова**, прав., гимн.; н. ч. Павелъ Павл. **Рубинскій**, прав., худ. уч.; помощникъ клас. наст. — н. ч. Никиф. Мих. **Дорменевъ**, прав., им. зв. нач. уч.; письмоводитель—н. ч. Георгій Ильичъ **Ѳедоровичъ**, прав., уѣзд. уч.

Инспекторъ народныхъ училищъ.

Н. ч. Ал-ндръ Иллар. **Баржицкій**, прав., дух. акад.

Уѣздный училищный совѣтъ.

Предсѣдатель—уѣздный предводитель дворянства.

Члены: инспекторъ народныхъ училищъ; представители: отъ земства: предсѣдатель земской управы; лич. поч. гражд. Іуліанъ Ив. **Журавлевъ**, прав., учит. сем.; отъ министерства внутреннихъ дѣлъ — уѣздный исправникъ; отъ министерства народнаго просвѣщенія — учитель-инспекторъ городск. уч.; отъ епархіальнаго вѣдомства—свящ. Ѳедоръ Яковл. **Строгановъ**; отъ города—губ. секр. Мих. Азаров. **Азаровъ**, прав., уч. сем.

Городское училище.

Почетный смотритель—Мих. Серг. **Шацкій**, старооб., дом. обр.; учитель-инспекторъ—кол. ас. Павелъ Горд. **Гуринъ**, прав., уч. инст.; законоучитель —свящ. Семенъ Мих. **Павловичъ**, прав., дух. сем.; учители: кол. секр. Петръ Вас. **Кишкель**, прав., учит. инст.; кол. секр. Мих. Ермол. **Шеркевичъ**, прав., учит. инст.; Конст. Іероним. **Тишкевичъ**, прав., учит. инст.; Петръ Ив. **Корсунъ**, прав., худ. пром. учил.; преподавательница нѣмецкаго и французскаго языковъ — Екатер. Мих. **Леонидова**, прав., инст.; врачъ — Самуилъ Аронов. **Мазель**, іуд., унив.

Костюковичское городское училище.

Учитель-инспекторъ—кол. секр. Стеф. Ал-сѣев. **Мелиховъ**, прав., учит. инст.; законоучитель — свящ. Павелъ Ѳедор. **Проскуро-Сущинскій**, дух. сем.; учители: кол. рег. Ѳеодоръ Яковл. **Павловичъ**, прав., прогимн.; н. ч. Герас. Игнат. **Дятловъ**, прав., дом. обр.; н. ч. Яковъ Григ. **Маслянниковъ**, прав., учит. сем.; н. ч. Іосифъ Стефан. **Гасуха**, прав., худ. шк.

Тимоновская низшая ремесленная школа.

Завѣдывающій—личн. поч. гражд. Іуліанъ Ив. **Журавлевъ**, прав., учит. сем.; мастеръ-техникъ—двор. Викт. Брун. **Быхольдъ**, прав., средн. мех.-техн. уч.; законоучитель—(вакансія).

Женская прогимназія.

Содержательница—двор. Ольга Митроф. **Киселева**, прав., гимн.

Приходскія училища.

Климовичское мужское.

Учитель—Мих. Азаров. **Азаровъ**, прав., уч. сем.; законоучитель—прот. Павелъ **Георгіевскій**, дух. сем.

Климовичское женское.

Учительница—Любовь Виктор. **Бардовская**, прав., гимн.; законоучитель—прот. Павелъ **Георгіевскій**, дух. сем.

Костюковичское приходское училище.

Учители: Сергѣй Мих. **Ловецкій**, прав., уч. сем.; Сергѣй Андр. **Случанко**, прав., гор. уч.; законоучитель—свящ. Павелъ **Сущинскій**, дух. сем.

М. В.

Управленіе уѣзднаго воинскаго начальника.

Уѣздный воинскій начальникъ—подполк. Лонгинъ Ѳедосьев. **Горяный**, прав., пѣх. юнк. уч.; дѣлопроизводитель—тит. сов. Семенъ Мих. **Ивановъ**, прав., выд. экз. на чинъ.

М. Ф.

Уѣздный комитетъ попечительства о народной трезвости.

Предсѣдатель—уѣздный предводитель дворянства.

Члены: прот. Павелъ Яковл. **Георгіевскій**, прав., дух. сем.; уѣздный членъ окружнаго суда; уѣздный исправникъ; уѣздный воинскій начальникъ; акцизный надзиратель 3-го округа; предсѣдатель уѣздной земской управы; уѣздный врачъ; податной инспекторъ; учитель инспекторъ городского училища; городской судья; уѣздный наблюдатель церковно-приходскихъ школъ; городской староста; земскіе начальники уѣзда; директоръ гимназіи и инспекторъ народныхъ училищъ.

Податная инспекція.

Податной инспекторъ—тит. сов. Владим. Ал-ндр. **Михайловскій-Цибулинскій**, прав., унив.

Городское по государственному налогу съ недвижимыхъ имуществъ присутствіе.

Предсѣдатель—податной инспекторъ.

Члены: кр. Вас. Ив. **Карусевъ**, прав., дом. обр.; мѣщ. Лейба Меер. **Шапиро**, іуд., дом. обр.; мѣщ. Ошеръ Залм. **Маневичъ**, іуд., дом. обр.; мѣщ.

Есель Лейзер. **Минкинъ**, іуд., дом. обр.; кр. Ив. Степ. **Стебуновъ**, прав., дом. обр.; кр. Егоръ Евмен. **Булашевичъ**, прав., дом. обр.; мѣщ. Лейба Шлем. **Поляковъ**, іуд., дом. обр.; мѣщ. Елья Іосел. **Подольный**, іуд., дом. обр.; куп. Юдка Хаим. **Слуцкинъ**, іуд., дом. обр; кр. Кузьма Матв. **Яковлевъ**, прав., дом. обр.; кр. Ив. Петр. **Литвиновъ**, прав., дом. обр.; мѣщ. Нох. Эльевъ **Гафтъ**, іуд., дом. обр.; кр. Ѳома Семен. **Терешенковъ**, прав.; поч. гражд. Нохимъ Берк. **Тамаркинъ**, іуд., дом. обр.; мѣщ. Ароръ Шлем. **Винниковъ**, іуд., дом. обр.; кр. Яковъ Ив. **Власенко**, прав., дом. обр.; мѣщ. Велька Авелевъ **Липкинъ**, іуд., дом. обр.; крест. Іустинъ Федор. **Сивцовъ**, прав., дом. обр.

Раскладочное по государственному промысловому налогу присутствіе.

Предсѣдатель—податной инспекторъ.

Члены: мѣщ. Мендель Лейвовъ **Брукъ**, іуд., дом. обр.; куп. Абрамъ Моис. **Тулуевскій**, іуд., дом. обр; кр. Леонтій Наум. **Прокофьевъ**, прав., уѣзд. уч.; двор. Никол. Конст. фонъ. **Гюббенетъ**, прав., лицей; двор. Владим. Марцеліев. **Коносевичъ**, р.-кат., артил. уч.; кр. Петръ Захар. **Скочековъ**, прав., дом. обр.

Городское по квартирному налогу присутствіе.

Предсѣдатель—податной инспекторъ.

Члены: кол. секр. Мих. Азар. **Азаровъ**, прав., учит. сем.; кол. секр. Родіонъ Матв. **Шалыгинъ**, прав., уѣзд. уч.; кол. ас. Петръ Григ. **Логиновъ**, прав., уѣзд. уч.; куп. Идель Гдал. **Ратнеръ**, іуд., уѣзд. уч.

Казначейство.

Казначей—кол. сов. Никол. Ив. **Волотовскій**, прав., восп. въ дух. сем; старшій бухгалтеръ—кол. ас. Ал-сѣй Петр. **Дудкинъ**, прав., уѣзд. уч.; кассиръ 1 разр.—кол. секр. Владим. Стефан. **Паславскій**, прав. дух. уч.; 2 разр.—губ. секр. Ив. Ал-ндр. **Голынецъ**, прав., уѣзд. уч.; бухгалтеры: 1 разр.—тит. сов. Іосифъ Трифон **Полторацкій**, прав., дом. обр.; 2 разр.: тит. сов. Петръ Вас. **Керножицкій**, прав., дух. сем.; кол. секр. **Киселевъ**, прав.

Уѣздный распорядительный комитетъ.

Предсѣдатель уѣздный исправникъ.

Члены: уѣздный воинскій начальникъ, городской староста, податной инспекторъ и предсѣдатель земской управы.

Акцизное управленіе 3 округа.

Надзиратель—кол. сов. Ал-ндръ **Коссовичъ**, прав., воен. уч.; помощники надзирателя: старшіе: надв. сов. Каштонъ Семен. **Глыбоскій**, прав. дух. уч.; кол. секр. Вас. Павл. **Турчаниновъ**, прав., дом. обр; младшіе: кол. асс. Петръ Петр. **Крижановскій**, прав. юнк. уч.; кол. ас. Яковъ Ив. **Зимниц-**

кій, прав., унив.; губ. секр. Владисл. Ксаверьев. **Остеръ**, р.-кат., унив.; кол. секр. Никол. Петр. **Добычинъ**, прав., гимн.; кол. ас. Антонъ Ал-ндр. **Оссуховскій**, прав., дом. обр.; н. ч. Стеф. Тимоф. **Голубовичъ**, прав., дом. обр.; кол. ас. Ѳома Яковл. **Кокошинскій**, прав., унив; кол. ас. Викт. Мих. **Колосовскій**, прав., дух. сем.; кол. ас. Ив. Северин. **Гласко**, прав., дом. обр.; кол. секр. Викт. Львов. **Каминскій**, прав., полит. инст.; контролеры; старшій—кол. секр. Онисимъ Антон. **Высоцкій**, прав., дух уч.; младшіе: губ. секр. Ал-ндръ Ив. **Осмоловскій**. прав., земл. такс. кл.; кол. рег. Мих. Григор **Соколовъ**, прав., дом. обр.; кол. рег. Ал-ндръ Каспер. **Русаковъ**, прав, гатч. сир. инст; двор Евгеній Мих. **Бенедиктовичъ**, прав., гимн.; кол. секр. Францъ Іосиф. **Топчевскій**, прав., дом. обр.; губ. секр. Ал-ндръ Роман. **Зарицкій**, прав., унив.; н. ч. Петръ Федор. **Сущинскій** прав., дух. сем.; губ секр. Владим. Вас. **Башмашниковъ**, прав., учит. сем; кол. рег. Иппол. Ив. **Немиро**, прав., такс. кл.; кол. секр. Конст. Бекир. **Смольскій**, прав., воен. уч.: н. ч. Никол. Ив. **Ліоренцевичъ** прав., дух. сем.; н. ч. Ив. Дмитр **Васильевъ**, прав.. сел.-хоз. шк.; губ. секр. Павелъ Мих. **Зубовъ**, прав., учит. сем.; губ. секр. Эдгаръ Генрих. **Геберлейнъ**, ев.-лют., дом. обр.; кол. рег. Павелъ Петр. **Билецкій**, прав., дух. уч; дѣлопроизводитель—тит. сов. Ал-ндръ Владим. **Бржезинскій**, прав., дух. сем.

Г. У. З. и З.

Уѣздная землеустроительная комиссія.

Предсѣдатель—уѣздный предводитель дворянства.

Члены: предсѣдатель уѣздной земской управы; уѣздный членъ окружнаго суда; земскіе начальники уѣзда; отъ земства: двор. Владим. Яковл. **Гуминскій**, прав., дом. обр; отст. кап. Владим. Марцельев. **Коносевичъ**, р.-кат., арт. уч.; кол. ас. Семенъ Антон. **Геліашевичъ**, прав., уѣзд. уч; отъ крестьянъ: кр. Семенъ Ив. **Ивановъ**, прав., уѣзд. уч.; кр. Конст. Осип. **Лосковичъ**, прав., ц.-прих. шк.; кр. Миронъ Артем. **Чепелевъ**, прав., дом. обр.; непремѣнный членъ комиссіи—кол. ас. Іосифъ Павл фонъ-**Зенгбушъ**, р.-кат., меж. инст.; секретарь—губ. секр. Мих. Семен. **Пятницкій**, прав., город. уч.; агрономъ—н. ч. Конст. Карл. **Кронбергъ**, прав., землед. уч.

Р. О. Кр. Креста.

Мѣстный комитетъ Россійскаго общества краснаго креста.

(Свѣдѣнія не получено).

Частныя общества, банки, товарищества, дружины и проч. общественныя учрежденія.

Правленіе Климовичскаго благотворительнаго общества.

Предсѣдатель—двор. Станисл. Вацлав. **Войничъ Сяноженцкая**, р.-кат., дом. обр.; товарищи предсѣдателя: двор. Софія Ал-ндр. **Щитникова**, прав, гимн.; отст. полк. Ив. Ѳедор. **Умыруко-Занольскій**, прав., юнк. уч.;

члены: Ольга Ильин. **Дьяченко**, прав., дом. обр.; Анна Ив. **Бангерская**, ев.-лют., гимн; Татьяна Федор. **Галемская**, прав., дом. обр.; Мира Гилевна **Крейндлинъ**, іуд., дом. обр.; Крейна Мордух. **Мазель**, іуд., гимн.; ст. сов. Викт. Федор. **Зубовскій**, прав., унив.; Михалина Изроил. **Бахрахъ**, іуд., прогимн.; Екат. Мих. **Леонидова**, прав., инст. благ. дѣвицъ; Софія Сильвестр. **Дружилоская**, прав., гимн.; Зинаида Никол. **Фромгольдтъ**, прав., дом. обр.; секретарь-казначей—ст. сов. Семенъ Юліан. **Чоловскій**, прав., унив.

Правленіе общества пособія бѣднымъ евреямъ г. Климовичъ.

Предсѣдатель—Самуилъ Арон. **Мазель**, іуд., унив.; товарищъ—мѣщ. Хононъ Мовш. **Шафранъ**, іуд., дом. обр.; члены: Зуся Арон. **Казачковъ**, іуд., дом. обр.; мѣщ. Гирша Хонон. **Певзнеръ**, іуд., дом. обр.; куп. Ошеръ Нотовъ **Гуревичъ**, іуд., уѣзд. уч.; мѣщ. Лейба Довид. **Раскинъ**, іуд., дом. обр.; мѣщ. Мовша Ицковъ **Позъ**, іуд., дом. обр.; мѣщ. Шмуйла Гирш. **Брукъ**, іуд., дом. обр.; мѣщ. Фрума Соломон. **Крейндлинъ**, іуд., дом. обр.; Циска Шефт. **Мирская**, іуд., дом. обр.; казначей—мѣщ. Нисонъ Зусьевъ **Крейндлинъ**, іуд., дом. обр.; секретарь—мѣщ. Элья Арон. **Гуревичъ**, іуд., дом. обр.

Правленіе общества пособія бѣднымъ евреямъ м. Хотимска.

Предсѣдатель—мѣщ. Гесель Еселевъ **Рывкинъ**, іуд., дом. обр.; товарищъ—личн. поч. гражд. Нохимъ Берк. **Тамаркинъ**, іуд., дом. обр.; члены: мѣщ. Лейба Гесель. **Эськинъ**, іуд., дом. обр.; мѣщ. Янкель Айзик. **Малкинъ**, іуд., дом. обр.; мѣщ. Менд. Вульф. **Озерскій**, іуд., дом. обр; мѣщ. Менд. Кусел. **Клямкинъ**, іуд. дом. обр.; мѣщ. Хононъ Гирш. **Слуцкинъ**, іуд., дом. обр.; мѣщ. Лейба Есел. **Хазановъ**, іуд., дом. обр.; мѣщ. Хаимъ-Гешель Исомор. **Эськинъ**, іуд., дом. обр.; мѣщ. Мееръ Герцел. **Гутнеръ**, іуд., дом. обр.

Правленіе Климовичскаго отдѣленія общества вспомоществованія учащимъ и учившимъ въ народныхъ училищахъ Могилевской губерніи.

Предсѣдатель—надв. сов. Николай Никол. **Бекманъ**, прав., сел.-хоз. и лѣсн. инст.; члены: поч. членъ—ст. сов. Семенъ Юліан. **Чоловскій**, прав., унив.; надв. сов. Павелъ Гордеев. **Гуринъ**, прав., уч. инст.; крест. Ив. Григор. **Костинъ**, прав., уч. сем.; секретарь—губ. секр. Мих. Азар. **Азаровъ**, прав., уч. сем.

Правленіе общества распространенія средняго образованія въ Климовичскомъ уѣздѣ.

Предсѣдатель—д. ст. сов. Николай Конст. **фонъ-Гюббенетъ**, прав., лицеи; товарищъ—двор. Карлъ Карл. **Каменскій**, р.-кат., унив.; члены: ст. сов. Викт. Ѳедор. **Зубовскій**, прав., унив., кол. секр. Родіонъ Матв. **Шалыгинъ**, прав., уѣзд. уч.; врачъ Самуилъ Арон. **Мазель**, іуд., унив.; надв. сов. Николай Никол. **Бекманъ**, прав., сел.-хоз. и лѣсн. инст.; мѣщ. Самарій Аврам. **Даревскій**, іуд., учит. евр. уч.; мѣщ. Нисонъ Зусьев **Крейндлинъ**, іуд., дом. обр.; казначей—провиз. Юдимъ Хонов. **Лурье**, іуд., унив.; секретарь—мѣщ. Вячесл. Ив. **Евтуховъ**, прав., уѣзд. уч.

Правленіе Костюковичскаго потребительнаго общества.

Предсѣдатель—Степанъ Ал-сѣев. **Мелиховъ**, прав., учит. инст.

Правленіе Хотимскаго земледѣльческаго хружка.

Предсѣдатель—Петр. Захар. **Скочековъ**, прав., народ. уч.; члены: свящ. Іос. **Рудницкій**, прав., дух. сем; почет. гражд., Ив. Петр. **Каменевъ**, прав.. нар. уч.; Николай Моис. **Сморщковъ**, прав., нар. уч.; крест. Яковъ Захар. **Скочековъ**, прав., нар. уч; Ал-ндръ Андр. **Глубоцкій**, прав., нар. уч.; секретарь—мѣщ. Ив. Ѳедор. **Людоговскій**, прав., город. уч.

Совѣтъ Климовичскаго добровольнаго пожарнаго общества.

Предсѣдатель—двор. Карлъ Клрл. **Каменскій**; р.-кат., унив; товарищъ—предсѣдателя кол. секр. Родіонъ Матв. **Шалыгинъ**, пр., уѣзд. уч.; члены: поч. гр. Ал-ндръ Ив. **Кобрановъ**, пр., лѣс. уч.; врачъ Самуилъ Арон. **Мазель**, іуд., унив; куп. Ошеръ Отов. **Гуревичъ**, іуд. уѣзд. уч; куп. Менд, Гесел. **Бахрачъ**, іуд., уѣзд. уч.; казначей (онъ же членъ совѣта)—ст. сов. Карлъ Вас. **Фромгольдтъ**, лют., землед. уч.; секретарь—кол. рег. Петръ Анисим. **Шалыгинъ**, прав., уѣзд. уч.

Правленія добровольныхъ пожарныхъ обществъ:

Хотимское. Предсѣдатель—Никол. Ѳедор. **Ильинскій**, прав, воен. уч.; товарищъ предсѣдателя Петръ Лаврент. **Козелло**, прав., город. уч; секретарь Никол. Моисѣев. **Сморщковъ**, прав., народ. уч.; казначей кр. Петръ Захар. **Скочековъ**, прав., народ. уч.

Костюковичское. Предсѣдатель—кол. сов. Платонъ Владим. **Цѣхановецкій**, р.-кат. унив.; товарищъ предсѣдателя—Владим. Петр. **Цитовичъ**, прав. дух. уч.

Шумячское. Предсѣдатель—двор. Іосифъ Ал-ндр. **Важинскій**, р.-кат., дом. обр.; товарищъ предсѣдателя—мѣщ Мееръ Мовш. **Мительманъ**, іуд., дом. обр., казначей—мѣщ. Йсоръ Лейб. **Исоровъ**, іуд., дом. обр; секретарь—Іосифъ Файбиш. **Михлинъ**, іуд., дом. обр.

Петровичское. Предсѣдатель — свящ. Ѳеодоръ Павлов. **Ивановъ**, дух. сем.; секретарь—мѣщ. Самуилъ Менд. **Локшинъ**, іуд, дом. обр.

Забѣлышинское. Предсѣдатель—двор. Ольга Конст. **Патковская**, прав., гимн.

Правленіе Климовичскаго общества взаимнаго кредита.

Предсѣдатель—Юдимъ Хононов. **Лурье**, іуд., унив.; члены: мѣщ. Калм. Залман. **Крейдлинъ**, іуд., дом образ.; мѣщ. Мендель Лейбов. **Брукъ**, іуд., дом. обр.

Правленія ссудо-сберегательныхъ т-въ:

Климовичское. Попечитель—провиз. Юдимъ Хононов. **Лурье**, іуд., унив.; предсѣдатель—врачъ Самуилъ Аронов. **Мазель**, іуд., унив.; товарищъ предсѣдателя мѣщ. Хононъ Мовш. **Шафранъ**, іуд., дом. обр.; члены: мѣщ. Элья Арон. **Гуревичъ**, іуд., дом. обр.; кол. рег. Петръ Анисим. **Калыгинъ**, прав., уѣзд. уч.; мѣщ. Хаимъ Шефт. **Адливанкинъ**, іуд., дом. обр.; мѣщ. Шая Ехіел.

Кренгаузъ, іуд., дом. обр.; мѣщ. Мордухъ Вельковъ **Райхлинъ**, іуд., дом. обр.; мѣщ. Залманъ Лейвик. **Брукъ**, іуд., дом. обр.; мѣщ. Янкель Залман. **Златкинъ**, іуд., дом. обр.; мѣщ. Нисонъ Ицк. **Матусовъ**, іуд., дом. обр.; мѣщ. Лейзеръ Меер. **Каганъ**, іуд., евр. уч.

Костюковичское. Предсѣдатель — мѣщ. Евель Меер. **Юдовичъ**, іуд., дом. обр; члены: мѣщ. Аронъ Янкел. **Беркинъ**, іуд., дом. обр.; мѣщ. Нохимъ Аронов. **Гинзбургъ**, іуд., дом. обр.; мѣщ. Берка Лейзер. **Пикельнеръ**, іуд., дом. обр.; мѣщ. Лейба Нотов. **Гафтъ**, іуд., дом. обр.; куп. сынъ Ицка Евелев. **Хаськинъ**, іуд., дом. обр.; мѣщ. Довидъ Калман. **Бѣлкинъ**, іуд., дом. обр.; мѣщ. Довидъ Аронов. **Чудаковъ**, іуд., дом. обр.

Шумячское. Предсѣдатель—мѣщ. Мееръ Мовш. **Мительманъ**, іуд., дом. обр.; члены: мѣщ. Лейба Шліом. **Поляковъ**, іуд., дом. обр.; мѣщ. Юдель Гиршовъ **Финкельштейнъ**, іуд., дом. обр.

Петровичское. Предсѣдатель—мѣщ. Довидъ Есел. **Фрадкинъ**, іуд., дом. обр.; члены: мѣщ Лейзеръ Хаим. **Слуцкинъ**, іуд., дом. обр.; Гирша Абрам. **Ясманъ**, іуд., дом. обр.

Хотимское. Предсѣдатель—мѣщ. Лейба Есел. **Хазановъ**, іуд., дом. обр.; товарищъ предсѣдателя—мѣщ. Мееръ Герцел. **Гутнеръ**, іуд., дом. обр.; члены: мѣщ. Лейба Гесел. **Эськинъ**, іуд., дом. обр.; мѣщ. Менд. Вульф. **Озерскій**, іуд., дом обр.; мѣщ. Нохимъ Залман **Цывинъ**, іуд., дом. образ.; мѣщ. Моисей Ицковъ Дыскинъ, іуд., дом. обр.; мѣщ. Хаимъ-Гесель Исоморовъ **Эськинъ**, іуд., дом. обр.

Правленія кредитныхъ товариществъ:

Костюковичское. Предсѣдатель — свящ. Павелъ Федор. **Сущинскій**, дух. сем.; члены: Степ. Ал-сѣев. **Мелиховъ**, прав., учит. инст.; кр. Яковъ Ив. **Власенко**, прав., прих. уч.; Яковъ Ив. **Величко**, прав., прих. уч.; Ив. Гаврил. **Шиатковъ**, прав., прих. уч.; Кузьма Ив. **Бѣляниновъ**, прав., прих. уч.; Никол. Ив **Рославцевъ**, прав., прих. уч.

Хотимское. Предсѣдатель — свящ. Іосифъ Никол. **Рудницкій**, прав., дух. сем; члены: крест. Ив Леоновъ **Хроменковъ**, прав., дом. обр.; крест. Констант. Данил. **Котляровъ**, прав., дом. обр.; крест. Титъ Прохор. **Дунешенковъ**, прав., дом. обр.

Кореневское. Предсѣдатель—кр. Яковъ Георг. **Игнатьевъ**, прав., народ. 2-хъ кл. уч.

Мошевское. Прддсѣдатель—свящ. Андрей Никол. **Брилліантовъ**, прав., дух. сем.

Общественное собраніе.

Старшины: надв. сов. Никол. Никол. **Бекманъ**, прав., сел. хоз. и лѣсн. инст.; кол. сов. Никол. Ив. **Волотовскій**, прав., дух. сем.; ст. сов. Викторъ Ѳедор. **Зубовскій**, прав., унив.; кол. ас. Гавр. Семен. **Крыловъ**, прав., унив.; ст. сов. Семенъ Юліан. **Чоловскій**, прав., унив; ст. сов. Карлъ Вас. **Фромгольдтъ**, ев.-лют., землед. уч.; н. ч. Владим. Іовичъ **Цѣневъ**, прав., дом. обр.; кол. секр. Родіонъ Матв. **Шалыгинъ**, прав., уѣзд. уч.; двор. Ив. Ив. **Очкинъ**, прав., унив.

Мстиславскій уѣздъ.

М. В. Д.

Предводитель Дворянства.

Кол. сов. Конст. Платон. **Алабышевъ**, прав., уч. правовѣд.
Письмоводитель его канцеляріи (и. об.) — губ. секр. Герас. Федор. **Хижинскій**, прав., гор. уч.

Депутатъ дворянства.

Отст. полковн. генер. штаба Борисъ Ал-ндр. **Энгельгардтъ**, прав. воен. акад., им. Печерская-Буда.

Уѣздный съѣздъ.

Предсѣдатель—уѣздный предводитель дворянства.
Члены: уѣздный членъ окружнаго суда; почетные мировые судьи: отст. т. сов. Ал-сѣй Косьмичъ **Радкевичъ**, прав., унив.; д. ст. сов. Ив. Антон. **Серафиновичъ**, прав., унив.; ст. сов. Мих. Павл. **Бѣлозеровъ**, прав., унив.; ст. сов. Ив. Никол. **Очкинъ**, прав., унив.; ст. сов. Карлъ Карл. баронъ **Пиларъ-фонъ-Пильхау**, ев.-лют., дом. обр.; инж.-техн. Петръ Мих. **Войничъ-Сяноженскій**, рим.-кат., техн. инст.; кол. сов. Конст. Платон. **Алабышевъ**, прав., уч. правовѣд.; кол. ас. Ив. Степан. **Голынскій**, р.-кат., дом. образ.; земскіе начальники: 1-го уч.—шт.-кап. запаса Дмитрій Павл. **Казановичъ**, прав., воен. уч.; 2-го уч. — кол. рег. Ив. Антон. **Крогеръ**, р.-кат., гимн.; 3-го уч.—отст. ротм. Ал-ндръ Ал-ндр. **Энгельгардтъ**, прав., пажск. корп., 4-го уч.—ст. сов. Эдгаръ Вильгельм. **Вальтеръ**, ев.-лют., гимн.; секретарь —губ. секр. Герас. Федор. **Хижинскій**, прав., гор. уч.

Уѣздное по воинской повинности присутствіе.

Предсѣдатель—уѣздный предводитель дворянства.
Члены: уѣздный исправникъ; уѣздный воинскій начальникъ, податной инспекторъ; городской голова; членъ уѣздной земской управы — двор. Мечисл. Львов. **Волкъ-Левоновичъ**; члены по избранію: двор. Андрей Григ. **Пуцято**, прав., гор. уч.; кр. Тарасъ Филатов. **Соловьевъ**, прав., дом. обр.; дѣлопроизводитель—губ. секр. Ив. Ив. **Шпаковскій**, прав., дух. сем.

Уѣздное земское собраніе.

Предсѣдатель—уѣздный предводитель дворянства.

Гласные: двор. Мечисл. Львов. **Волкъ-Левоновичъ**, р.-кат., унив., им. Баченки; мѣщ. Ѳилиппъ Семен. **Томашевскій**, прав., дом. обр., им. Гжавецъ; кр. Борисъ Осипов. **Гайдуковъ**, прав., дом. обр., дер. Понарь; надв. сов. Павелъ Ал-ндр. **Энгельгардтъ**, прав., унив., им. Печерская-Буда; двор. Борисъ Ал-ндр. **Энгельгардтъ**, прав., акад. ген. штаба; им. Печерская-Буда; двор. Петръ Мих. **Войничъ-Сяноженскій**, р.-кат., технол. инст., им. Монастырщина; д. ст. сов. Владим. Дмитр. **Сушковъ**, прав., унив. и воен. акад., им. Шамовщина; двор. Ив. Карл. **Цѣхановецкій**, лют., унив., им Коптевка; двор. Никол. Мартин. **Чернявскій**, прав., гор. уч.; им. Осмоловичи; двор. Ив. Ив. **Денисенко**, прав., город. уч.; им. Князищево; двор. Іосифъ Ив. **Дебой**, прав., дом. обр.; двор. Мих. Ив. **Волкъ-Левоновичъ**, прав., дом. обр., им. Кукуй; двор. Левъ Яковл. **Кокошинскій**, прав., унив., губ. гор. Могилевъ; двор. Андрей Григ. **Пуцято**, прав., гор. уч.; им. Антоновка; двор. Петръ Егор. фонъ-**Раевскій**, прав., гор. уч., им. Раевщина; кр. Тимофей Власов. **Макаревичъ**, прав., пар. уч., с. Китово; кр. Ал-сѣй Аким. **Акимовъ**, прав., дом. обр., с Вейнино; кр. Ѳедоръ Архип. **Алексѣенковъ**, прав., дом. обр.; с. Пиряны; кр. Наумъ Ѳомичъ **Козыревъ**, прав., народ. уч., с. Ослянка; кр. Кузьма Андр. **Нестеренко**, прав., дом. обр., дер. Васьки; кр. Тарасъ Филат. **Соловьевъ**, прав., дом. обр., дер. Слобода; представители: отъ духовнаго вѣдомства; отъ управленія земледѣлія и государственныхъ имуществъ; отъ отдѣленія крестьянскаго поземельнаго банка; и отъ города.

Уѣздная земская управа.

Предсѣдатель—кол. сов. Конст. Платон. **Алабышевъ**, прав., уч. правовѣд.; члены: (заступающій мѣсто предсѣдателя) двор. Мечисл. Львов. **Волкъ-Левоновичъ**, р.-кат., унив.; мѣщ. Ѳилиппъ Семен. **Томашевскій**, прав., дом. обр.; кр. Борисъ Осип. **Гайдуковъ**, прав., дом обр.; надв. сов. Павелъ Ал-ндр. **Энгельгардтъ**, прав., унив. и уч. правовѣд.; секретарь—кол. рег. Никол. Георг. **Простневъ**, прав., гимн.

Сельско-врачебная часть.

Врачи: двор. Іосифъ Никол. **Соболевичъ**, рим.-кат., воен.-мед. акад.; г. Мстиславль; и. об. Антонъ Ив. **Холево**, р.-кат., унив.; м. Шамово; и. об. Іосель-Елья Евсеев. **Драпкинъ**, іуд., унив., с. Пиряны.

Ветеринарная часть.

Врачъ—надв. сов. Мих. Петр. **Троицкій**, прав., вет. инст.

Дорожная часть.

Техникъ—двор. Станисл. Адам. **Галиновскій**, р.-кат., техн. уч.

Агрономическая часть.

Уѣздный агрономъ—Дмитрій Лукичъ **Кравченко**, прав., уч. землед. и садовод.

Арестный домъ.

Попечитель — губ. секр. Владим. Семен. **Радзиковскій**, прав., унив.; смотритель—кр. Ив. Семен. **Семеновъ**, прав., дом. обр.

Уѣздная оцѣночная коммиссія.

Члены: двор. Борисъ Ал-ндр. **Энгельгардтъ**, прав., акад. генер. шт.; двор, Левъ Яковл. **Кокошинскій**, прав., унив.; крест. Ѳедоръ Архип. **Алексѣенковъ**, прав., дом. обр.; двор. Мих. Ив. **Волкъ-Левоновичъ**, прав., дом. обр

Страховой агентъ губернскаго взаимнаго страхованія имуществъ отъ огня.

Двор. Іосифъ Самуил. **Илиничъ**, р.-кат.

Городская дума.

Гласные: мѣщ. Ив. Ром. **Зеранинъ**, прав., уѣзд. уч.; ст. сов. Карлъ Карл. **баронъ-Пиларъ-фонъ-Пильхау**, ев.-лют., част. уч. завед.; надв. сов. Левъ Яковл. **Кокошинскій**, прав., унив.; мѣщ. Ив. Вас. **Кнорозъ**, прав., дом. обр.; Евгеній Вас. **Борисенко**, прав., дух. уч.; кол. сов. Акимъ Вас. **Ковалевъ**, прав, уч. сем.; мѣщ. Андрей Петр. **Золоторевичъ**, прав., двор. уч.; губ. секр. Антонъ-Фаддей Федор. **Каменскій**, р.-кат., уѣзд. уч.; отст. кап. Стеф. Мих. **Полонскій**, р.-кат., юнк уч.; кол. рег. Конст. Антон. **Бахметевъ**, прав., учит. сем.; двор. Стефанъ Феофил. **Сухоцкій**, р.-кат., унив; кол рег. Дмитрій Мих. **Купчинъ**, прав., город. уч.; тит. сов. Петръ Стефан. **Судаковскій**, прав., уѣзд. уч.; кол. ас. Іос. Никол. **Созоновичъ**, р.-кат., унив; мѣщ. Ѳедоръ Павл. **Малей**, прав., дом. обр.; кол. рег. Ив. Ант. **Крогеръ**, р.-кат., гимн.; крест. Стефанъ Демьян. **Сысоевъ**, прав., дом. обр.; мѣщ. Даніилъ Андр. **Стельмаховичъ**, прав., дом. обр.; двор. Петръ Егор. фонъ-**Раевскій**, прав., дом. обр.; отст. поруч. Ал-ндръ Филип. **Валюжиничъ**, р.-кат., юнк. уч; куп. Файб. Гирш. **Левитинъ**, іуд., уѣзд. уч.; депутатъ отъ духовнаго вѣдомства—свящ. Павелъ Ив. **Глинскій**, дух. сем.

Городская управа.

Городской голова—губ. секр. Антонъ-Фаддей Федор. **Каменскій**, р.-кат., уѣзд. уч.; члены: заступающій мѣсто головы мѣщ. Ив. Роман. **Зеранинъ**, прав., уѣзд. уч.; мѣщ. Ив. Вас. **Реутъ**, прав., дом. обр.; секретарь—кол. рег. Дим. Мих. **Купчинъ**, прав., город. уч.

Мѣщанскія управленія:

Старосты: Мстиславскій. Ив. Вас. **Кнорозъ**, прав., дом. обр.

Казимирово-Слободскій. Мейлахъ Гецел. **Локшинъ**, іуд., дом. обр. г. Мстиславль.

Монастырщинскій. Симонъ Мордухъ. **Малкинъ**, іуд., дом. обр., м. Монастырщина.

Захаринскій. Мордухъ Абрам. **Киркорскій**, іуд., дом. обр., м. Захарино.

Хиславичскій. Абрамъ Хаим. **Рисинъ**, іуд., дом. обр., м. Хиславичи.

Кадинскій. Нохимъ Берк.-Іосел. **Басинъ**, іуд., дом. обр., м. Кадино.

Татарскій. Нохимъ Гирш. **Райскинъ**, іуд., дом. обр., м. Татарскъ.

Шамовскій. Гисель Пинхус. **Бѣлкинъ**, іуд., дом. обр., м. Шамово.

Уѣздное полицейское управленіе.

Исправникъ—кол. сов. Ѳедоръ Григор. **Некрашевичъ-Покладъ**, прав., уѣзд. уч.; помощникъ исправника — тит. сов. Сем. Вас. **Попретинскій**, прав., уч. сем.; секретарь—тит. сов. Георгій Ив. **Четыркинъ**, прав., город. уч.; столоначальники: н. ч. Прохоръ Вас. **Бердниковъ**, прав., народ. уч.; кол. секр. Іосифъ Петр. фонъ-**Раевскій**, прав., город. уч.; регистраторъ—н. ч. Мих. Ив. **Залѣсскій**, прав., дом. обр.; полицейскій надзиратель города Мстиславля—кол. ас. Георгій Ив. **Ходоско**, прав., землед. уч.; пристава; 1 стана—губ. секр. Яковъ Ив. **Яновскій**, прав., уѣзд. уч., м. Хиславичи: 2 стана—губ. секр. Демьянъ Казимір. **Ивановскій**, прав., уѣзд. уч.; гор. Мстиславль; 3 стана—кол. ас. Мих. Антон. **Баньковскій**, прав., уѣзд. уч. м. Шамово.

Административно-врачебная часть.

Городовой врачъ—(вакансія); уѣздный врачъ—кол. сов. Николай Ал-ндр. **Завадскій**, прав., унив.

Почта и телеграфъ.

Почтово-телеграфныя конторы:

Мстиславльская. Начальникъ—губ. секр. Ѳедоръ Ѳомичъ **Рабчинскій**, прав., выд. исп. въ зн. уѣзд. уч.; помощникъ начальника—тит. сов. Сергѣй Мартин. **Скобаревъ**, прав., уѣзд. уч.; п.-т. чиновн. 4 разр.—губ. секр. Николай Игнат. **Измайловичъ**, прав., уѣзд. уч.

Хиславичская. Начальникъ—надв. сов. Андрей Ив. **Сервирогъ**, прав., выд. исп. на чинъ.

Почтово-телеграфныя отдѣленія.

Захаринское. Начальникъ—губ. секр. Ив. Казимир. **Яблошевскій**, прав., народ. уч.

Монастырщинское. Начальникъ—губ. секр. Ив. Львов. **Плющевъ**, прав., город. уч.

Татарское. Начальникъ (и. д.)—н. ч. Илларіонъ Ив. **Котлинскій**, прав., народ. уч.

Шамовское. Начальникъ (и. д.)—губ. секр. Сергѣй Савел. **Томашевъ**, прав., выд. исп. на чинъ.

В. П. И.

Уѣздное отдѣленіе епархіальнаго училищнаго совѣта.

Предсѣдатель—свящ. Сергѣй Ал-ндр. **Голушкевичъ**, дух. сем.; члены: уѣздный предводитель дворянства; д. ст. сов. Владим. Дмитр. **Сушковъ**, прав., унив.; директоръ Мстислав. муж. гимназіи; прот. Іаковъ **Бочковскій**, дух. семин.; свящ. Іоаннъ **Григорьевъ**, дух. семин.; свящ. Петръ Федор. **Чулкевичъ**, дух. семин.; уѣздный исправникъ; инспекторъ народныхъ училищъ; земскіе начальники 1, 2, 3 и 4 участковъ; благочинные 1, 2 и 3 округовъ; по избранію отъ земства: Мих. Ив. **Волкъ-Левоновичъ**, прав.; Тимофей Влас. **Макаревичъ**, прав., дѣлопроизводитель—(вакансія).

Инспекція церковно-приходскихъ школъ.

Наблюдатель—свящ. Сергѣй Ал-ндр. **Голушкевичъ**, дух. сем.

Мстиславльское духовное училище.

Смотритель—ст. сов. Леонидъ Ив. **Постниковъ**, прав., дух. акад.; помощникъ смотрителя—ст. сов. Николай Данил. **Лебедевъ**, дух. акад.; преподаватели: Ив. Дмитр. **Глаголевъ**, дух. акад.; кол. сов. Мих. Ѳодор. **Сушковъ**, дух. акад.; ст. сов. Антонъ Петр. **Соколовъ**, дух. акад.; кол. сов. Вячесл. Ал-сѣев. **Альбицкій**, дух. акад.; свящ. Петръ Никол. **Астрашаповичъ**, дух. сем.; мѣщ. Ив. Мих. **Ткачевъ**, прав. дом. обр. надзиратель и учитель церк. пѣнія—Павелъ Владимір. **Юденичъ**, прав., дух. семин.; надзиратель-экономъ—Афанасій Моисеев. **Шараповъ**, прав., 2-хъ кл. ц.-прих. шк.; врачъ—СоломонъМарк. **Фрумкинъ**, іуд., унив.; почетный блюститель по хозяйственной части—(вакансія).

Православные приходы.

г. Мстиславль.

(2 благочинническаго округа).

Соборная Николаевская церковь—настоятель—прот. Іоаннъ Іоанн. **Богдановскій**, дух. сем.; свящ. Петръ Никол. **Астрашаповичъ**, дух. сем. (адр.—г. Мстиславль).

Троицкая церковь—свящ. Пав. Іоан. **Глинскій**, дух. сем. (адр.—г. Мстиславль).

Александро-Невская—свящ. Сергѣй **Голушкевичъ**, дух. сем. (адр.—г. Мстиславль).

Мстиславскій уѣздъ.

1-й округъ.

с. Гоголевка. Св.-Троицкая—свящ. Іос. Іоан. **Раковскій**, дух. уч. (адр.—м. Монастырщина).

с. Жуково. Преображенская—свящ. Ал-ндръ Никол. **Кушинъ**, дух. сем. (адр.—г. Мстиславль).

с. Кожуховичи. Архистратиго-Михайловская—свящ. Θед. Петр. **Соколовъ**, дух. сем. (адр.—м. Хиславичи).

м. Монастырщина. Петро-Павловская—свящ. Іак. Вас. **Лавровскій**, дух. сем. (адр.—м. Монастырщина).

с. Мазыки. Успенская—свящ. Андрей Васил. **Якушевскій**, дом. обр. (адр. —г. Мстиславль).

с. Печерская-Буда. Троицкая—свящ. Филиппъ Прох. **Цитовичъ**, дух. сем. (адр.—м. Захарино).

с. Пиряны. Преображенская—свящ. Іоаннъ Стеф. **Рафановичъ**, дух. сем. (адр.—м. Хиславичи).

с. Трипутино: Георгіевская—свящ. Георгій Никол. **Стратоновичъ**, дух. сем., (адр.—м. Хиславичи).

с. Точна. Рождество-Богородицкая—свящ. Илія Иван. **Воронцовъ**, учит. сем. (адр. м. Хиславичи).

м. Хиславичи. Борисо-Глѣбская—свящ. Евстафій Іоаким. **Барцевичъ**, (онъ же благочинный), дух. сем. (адр.—м. Хиславичи).

м. Хиславичи. Рождество-Богородицкая—свящ. Ал-ндръ Павл. **Кащицъ**, дух. сем. (адр.—м. Хиславичи).

2-й округъ.

с. Городокъ. Николаевская—свящ. Мих. Ал-сѣевъ **Петрашень**, дух. уч. (адр.—г. Мстиславль).

м. Казимирово-Слобода. Крестовоздвиженская—прот. Іоаковъ Іоанн. **Вочковскій**, дух. сем. (адр.—г. Мстиславль).

с. Колесники. Вознесенская—свящ. Петръ Петр. **Козловскій**, дух. сем. (адр.—г. Мстиславль)

с. Колтово. Рождество-Богородицкая—свящ. Тихонъ Петр. **Каржевъ**, дух. сем. (адр.—г. Мстиславль).

с. Корпиловка. Успенская—свящ. Антоній Іос. **Носовичъ**, дух. сем. (адр. —г. Мстиславль).

с. Куликово Архистратиго-Михайловская—свящ. Ал-ндръ Стеф. **Гриневичъ**, дух. сем. (адр.—г. Мстиславль).

с. Новоселки. Рождество-Богородицкая—свящ. Леонидъ Іоан. **Поповъ**, дух. сем. (адр —г. Мстиславль).

с. Осляны. Преображенская—свящ. Іоаннъ Конст. **Пушкинъ**, дух. сем. (адр.—г. Мстиславль).

с. Пирогово. Николаевская—свящ. Іоаннъ Мих. **Максимовскій**, дух. уч. (адр.—г. Мстиславль).

с. Подлужье. Успенская—свящ. Дим. Филип. **Янушевичъ**, дух. сем. (адр.—г. Мстиславль).

с. Поцолтово. Николаевская—свящ. Іоаннъ Климент. **Григорьевъ**, дух. сем. (адр.—г. Мстиславль).

с. Сквирета. Ильинская—свящ. Ант. Самуил. **Еліашевичъ**, дух. уч.

с. Соино. Покровская—свящ. Тимоѳ. Григ. **Голынецъ**, дух. сем. (адр.— г. Мстиславль).

с. Сохоново. Архистратиго-Михайловская—свящ. Даніилъ Іустин. **Вербицкій** (онъ же и. д. благочиннаго), дух. сем. (адр.—г. Мстиславль).

с. Юрковщина. Георгіевская—свящ. Василій Петр. **Ходкевичъ**, дух. сем. адр.—г. Мстиславль).

3-й округъ.

с. Бохоть. Николаевская—свящ. Сергѣй **Якунинъ**, цер.-учит. шк. (адр.—ст. Татарскъ).

с. Войнино. Петро-Павловская—свящ. Іоаннъ **Балловъ** (адр.—г. Мстиславль).

м. Кадино. Троицкая—свящ. Григорій Никол. **Шелюто**, (онъ же и. д. благочиннаго), дух. сем. (адр.—ст. Шамово).

с. Колодежъ. Николаевская—свящ. Митрофанъ Сампсон. **Горбачевскій**, дух. сем. (адр.—ст. Татарскъ).

с. Коптево. Успенская—свящ. Михаилъ Стеф. **Четыркинъ**, дух. сем. (адр.—м. Шамово).

с.Любавичи. Петро-Павловская—свящ. Андрей Вас. **Демченко**, дух. сем. (адр.—г. Мстиславлъ).

с. Пепелевка. Николаевская—свящ. Леонидъ Гавріиловичъ **Сороколѣтовъ**, дух. сем. (адр.—ст. Татарскъ).

с. Рай. Рождество-Богородицкая свящ. Іоаннъ Георг. **Петрашень** дух. сем. (адр.—ст. Татарскъ).

с. Славное. Ильинская—свящ. Ал-ндръ Ал-ндр. **Галковскій**, дух. сем. (адр.—ст. Шамово).

с. Староселье. Николаевская—свящ. Герасимъ Косм. **Якушевъ** двухкл. учит. шк (адр.—г. Мстиславль).

с. Фастово. Рождество-Богородицкая—свящ. Павелъ Ал-сѣев. **Догуревичъ**, дух. сем. (адр.—г. Мстиславль).

м. Шамово. Воскресенская—свящ, Николай **Шафрановскій**, дух. сем. (адр.—м. Шамово).

Монастыри.

Мужской. Пустынскій—Успенскій. Настоятель—іермонахъ **Филиппъ**, народ. уч. (адр. г. Мстиславль).

Женскіе. Мазаловскій-Успенскій. Настоятельница—игуменія, **Анастасія** дом. обр. (адр.—г. Мстиславль); Туничевскій Св. Духовскій. Настоятельница—игуменія **Митрофанія**, дом. обр. (адр.—г. Мстиславль).

Амбулаторія.

При Туничевскомъ монастырѣ.

Попечительница—настоятельница монастыря игуменія **Митрофанія**.

Почетный членъ—д. ст. сов. Вас. Петр. **Зераниновъ**, прав., унив.

Члены: прот. Порфирій **Козеко**, и уѣздный врачъ.

Мстиславское отдѣленіе Могилевскаго церковно-православнаго Богоявленскаго братства.

Предсѣдатель—прот. Іаннъ **Богдановскій**, дух. сем.; товарищъ предсѣдателя—свящ. Петъ Никол. **Астрашаповичъ**, дух. сем.; членъ-дѣлопроизводитель—діак. Корн. Іос. **Костеничъ**, прав., дх. уч.; казначей—надв. сов. Николай Игн. **Волкъ-Левановичъ**, прав., гор. уч.; Завѣдывающій библіотекой—ст. сов. Петръ Тимоф. **Залѣсскій**, прав., дух. адад.

Римско-католическое духовенство.

Настоятель Мстиславскаго костела—кс. Антоній **Матусевичъ** онъ же Климовичско-Мстиславскій деканъ (вр. завѣд. Чериково-Чаусскимъ деканатомъ).

Евангелическо-лютеранское духовенство.

См. стр. 36.

М. Ю.

Уѣздные члены Окружнаго суда.

Ст. сов. Мих. Павлов. **Бѣлозеровъ**, прав., унив.

Городской судья.

Г. Мстиславля, м. Хиславичъ и м. Казимировой-Слободы—тит. сов. Владим. Семен. **Радзимовскій**, прав., унив., камера въ г. Мстиславлѣ.

Судебные слѣдователи.

1 уч.—тит. сов. Борисъ Андреев. **Довголенко**, прав., унив., г. Мстиславль.

2 уч.—кол. сов. Констант. Романов. **Масленниковъ**, прав., унив., гор. Мстиславль.

Нотаріусъ.

Гор. Мстиславля—губ. секр. Никол. Гаврил. **Горячковскій**, прав., унив.

Судебный приставъ.

Тит. сов. Григор. Яковл. **Васильевъ**, прав., гор. уч.

Дворянская опека.

См. Чериковскій уѣздъ

Сиротскій судъ.

Предсѣдатель—губ. секр. Антонъ-Фаддѣй Федор. **Каменскій**, рим.-кат., уѣзд. уч.

Члены: мѣщ. Исаакъ Кондрат. **Хижинскій**, прав., гор. уч.; мѣщ. Григ. Вас. **Реутъ**, прав., уѣзд. уч.; мѣщ. Яковъ Клим. **Климовъ**, прав., дом. обр.

Уѣздное тюремное отдѣленіе.

Предсѣдатель—уѣздный предводитель дворянства.

Директоры: уѣздный исправникъ; городской голова; уѣздный членъ окружнаго суда; городской судья; уѣздный врачъ; благочинный.

Тюрьма.

Начальникъ—тит. сов. Павелъ Андр. **Первухинъ**. прав., уѣзд. уч.

М. Н. П.

Мужская гимназія.

Почетный попечитель—д. ст. сов. Вас. Петр. **Зеренинъ**, прав., унив.; директоръ—ст. сов. Осипъ Никол. **Пономаревъ**, прав., унив.; инспекторъ (и. об.)—кол. сов. Даніилъ Фавст. **Пигулевскій**, прав., унив.; законоучители: правосл. испов.—свящ. Петръ **Чулкевичъ**, прав., дух. сем.; римско-кат. исповѣд.—(вакансія); преподаватели: ст. сов. Ал-ндръ Андр. **Жунинъ**, прав., ист.-фил. инст.; кол. сов. Мих. Ив. **Любимовъ**, прав., унив.; н. ч. Дмитрій Евѳим. **Лакузо**, прав., истор.-Филог. инст.; кол. асс. Іосифъ Яковл. **Кокошинскій**, прав., унив. и сел.-хоз. инст.; кол. ас. Владим. Никол. **Никольскій**, прав., худ. акад.; кол. асс. Оскаръ Рудольф. **Боникъ**, ев.-лют., унив.; н. ч. Ал-ндръ Никол. **Предаевичъ**, прав., унив.; н. ч. Олимпій Станисл. **Шеміотъ-Полочанскій**, прав., унив.; н. ч. Арманъ Юльев. **Этьенъ**, р.-кат., восп. въ унив.; н. ч. Мих. Петр. **Кряжовъ**, прав., худ. шк.; учитель гимнастики—(вакансія); врачъ—Іосифъ Никол. **Созоновичъ**, р.-кат., воен. мед. акад.; учитель приготовительнаго класса—тит. сов. Никол. Вас. **Русаковъ**, прав., учит. инст.; помощ. клас. наставн. — тит. сов. Стефанъ Владим. **Юденичъ**, прав., дух. сем.; письмоводитель—губ. секр. Констант. Антон. **Бахметовъ**, прав., учит. сем.

Женская гимназія баронессы Пиларъ-фонъ-Пильхау.

Предсѣдатель педагогич. совѣта—кол. сов. Даніилъ Фавстов. **Пигулевскій**, прав., унив.; начальница—баронесса Марія Вас. **Пиларъ-фонъ-Пильхау**, прав., инст.; законоучитель прав. исп.—свящ. Петръ **Астрашаповичъ**, прав., дух. сем.; преподаватели и преподавательницы: двор. Анна Ричард. **Шенрокъ**, прав., высш. жен. курсы; двор. Ольга Стефан. **Жданъ-Пушкинъ**, прав., гимн.; сынъ чинов. Нилъ Ив. **Соколовъ**, прав., унив.; надв. сов. Никандръ Ипполит. **Орловскій**, прав., уч. инст.; двор. Евг. Никол. **Невинская**, прав., гимн.; кол. ас. Евфимій Макар. **Меркуловъ**, прав., учит. инст.; мѣщ. Ив. Мих. **Ткачевъ**, прав., уѣзд. учил.; жена чин. Пелаг. Кондрат. **Русакова**, прав., инст.; Екат. Ал-ндр. **Карцева**, прав.. курсы нѣм. яз.; рукод. — баронесса Марія Карловна **Пиларъ-фонъ-Пильхау**, прав., шк. рукод.; классн. надзир.—двор. Ольга Вас. **Зубова**, прав., гимн.; двор. Татьяна Кондрат. **Кублицкая**, прав., инст.

Уѣздный училищный совѣтъ.

Предсѣдатель—предводитель дворянства.

Члены: инспекторъ народныхъ училищъ; отъ мин. внутр. дѣлъ—уѣздный исправникъ; отъ мин. нар. пр.—Митроф. Ѳедор. **Томашевъ**, прав., учит. инст.; отъ епархіальнаго вѣдомства — свящ. Сергій Ал-ндр. **Голушкевичъ**,

прав., дух. сем.; отъ городского управленія — ст. сов. баронъ Карлъ Карл. **Пиларъ-фонъ-Пильхау**, ев.-лют., част. уч. зав.; отъ земства: д. ст. сов. Владим. Дмитр. **Сушковъ**, прав., унив.; двор. Мих. Ив. **Волкъ-Левоновичъ**, прав., дом. обр.; земскіе начальники 1, 2, 3 и 4 участ.

Городское училище.

Учитель-инспекторъ—кол. ас. Митроф. Ѳедор. **Томашевъ**, прав., учит. инст.; законоучитель—свящ. Павелъ Ив. **Глинскій**, дух. сем.; учители: кол. ас. Евѳимій Макар. **Меркуловъ**, прав., учит. инст; тит. сов. Андрей Ал-сѣев. **Крайко**, прав., учит. инст.; надв. сов. Никандръ Ипполит. **Орловскій**, прав., учит. инст.; Ив. Мих. **Ткачевъ**, прав., уѣзд. уч.

Приходскія училища:

Мстиславское 2-хъ клас. мужское.

Учитель-завѣдывающій—лич. поч. гражд. Игнатій Влас. **Макаревичъ**, прав., учит. семин.; законоучитель—прот. Іаковъ **Бочковскій**, дух. семин.; учители: н. ч. Павелъ Петр. **Шестаковъ**, прав., учит. сем.; н. ч. Тимофей Захар. **Галіонко**, прав., им. зв. учит. нар. уч.

Мстиславльское 2 хъ клас. женское.

Уч-ца-завѣдывающая—вдова чин. Антон. Мих. **Стратоновичъ**, прав., гимн.; законоучитель—свящ. Антоній **Соколовъ**, дух. семин.; уч-ца дочь свящ. Кира Владимир. **Бердникова**, прав., гимн.

М. В.

Управленіе уѣзднаго воинскаго начальника.

Уѣздный воинскій начальникъ—подполк. Валер. Аркад. **Волковъ**, прав., инст. вост. яз.; дѣлопроизводитель—кол. рег. Іосифъ Ив. **Шепелевъ**, прав., дом. обр.

М. Ф.

Уѣздный комитетъ попечительства о народной трезвости.

Предсѣдатель—уѣздный предводитель дворянства.

Члены: директоръ мужской гимназіи; инспекторъ народныхъ училищъ; уѣздный наблюдатель церковно-приходскихъ школъ; учитель-инспекторъ городского училища; уѣздный членъ окружнаго суда; товарищъ прокурора окружнаго суда; уѣздный исправникъ; старшій помощникъ акцизнаго надзирателя 4 округа, уѣздный воинскій начальникъ земскіе начальники, податной инспекторъ, уѣздный врачъ, почетные мировые судьи, депутатъ духовнаго вѣдомства—прот. Іоаннъ Іоан. **Богдановскій**.

Податная инспекція.

Податной инспекторъ—надв. сов. Владим. Юрьев. **Рутковскій**, прав., унив.

Городское по квартирному налогу присутствіе.

Предсѣдатель—податной инспекторъ.

Члены: двор. Стефанъ Феофил. **Сухоцкій**, р.-кат., унив.; куп. Файбишъ Гирш. **Левитинъ**, іуд., уѣзд. уч.; мѣщ. Дмитрій Мих. **Купчинъ**, прав., город. уч.; тит. сов. Петръ Стефан. **Судаковскій**, прав., уѣзд. уч.; губ. секр. Конст. Антон. **Бахметевъ**, прав., уч. семин.; мѣщ. Ив. Роман. **Зеренинъ**, прав., уѣзд. уч.

Раскладочное присутствіе по дополнительному промысловому налогу.

Предсѣдатель—податной инспекторъ.

Члены: мѣщ. Ив. Федор. **Борисенко**, прав., уѣздн. учил.; двор. Стефанъ Феофил **Сухоцкій**, р.-кат., упцв.; мѣщ. Сергѣй Федор. **Галіонко**, прав., дом. обр.; мѣщ. Гирша-Мовша Довид **Нищій**, іуд., дом. обр.; кол. секр. Вас. Павл. **Турчаниновъ**, прав., уѣзд. уч.; мѣщ. Борухъ Довид. **Шапиро**, іуд., дом. обр.; мѣщ. Мовша Шмаев. **Долгиновъ**, іуд., дом. обр.

Казначейство.

Казначей—кол. ас. Дмитрій Ив. **Кукишевъ**, прав., гор. уч.; бухгалтеры: старшій—тит. сов. Петръ Стеф. **Судаковскій**, прав., уѣзд уч.; 1-го разряда—кол. секр. Ив. Ив. **Богдановъ**, прав., уѣзд. уч.; 2-го разряда—губ. секр. Петръ Яким. **Шатковскій**, прав., уѣзд. уч.; губ. секр. Ив. Осип. **Гассанъ**, прав., уѣзд. уч.; губ секр. Петръ Іосиф. **Чижъ**, прав., город. уч.; кассиръ 1 разряда—кол. секр. Дмитрій Конст. **Азаревичъ**, прав., уѣзд уч.; счетный чиновникъ—губ. секр. **Дировскій**.

Уѣздный распорядительный комитетъ.

Предсѣдатель—уѣздный исправникъ, члены: уѣздный воинскій начальникъ, городской голова, податной инспекторъ и предсѣдатель уѣздной земской управы.

№ 6 казенный винный складъ.

Завѣдывающій—двор Ал-ндръ Петр. **Корытко**, р.-кат., дом. обр.

Г. У. З. и З.

Уѣздная землеустроительная комиссія.

Предсѣдатель—уѣздный предводитель дворянства; члены по должности: уѣздный членъ окружнаго суда и земскіе начальники уѣзда; по избранію отъ земскаго собранія: подполк. Борисъ Ал-ндр. **Энгельгардтъ**, прав., Никол. ак. ген. шт.; двор. Мих. Ив. **Волкъ-Левоновичъ**, прав., дом. обр.; двор. Николай Мартин. **Черневскій**, прав., город. уч.; по избранію отъ волостныхъ сходовъ: кр. Ал-сѣй Яким. **Акимовъ**, прав., дом. обр.; крест. Ал-ндръ Малах. **Малаховъ**, прав., дом. обр.; крест. Мих. Ив. **Ивановъ**, прав., дом. обр.; непремѣнный членъ (исп. об.) тит. сов. Ал-ндръ Гавр. **Громыко**, прав., дом. обр.; секретарь—н. ч. Трофимъ Викент. **Викентьевъ**, прав., нар. уч.

Агрономъ—н. ч. Янъ Петр. **Полсъ**, ев.-лют., землед. уч.

Частныя общества, банки, товарищества, дружины и проч. общественныя учрежденія.

Правленіе Благотворительнаго общества.

Предсѣдательница—супруга д. ст. сов. Нина Ал-ндр. **Сушкова**, прав.; товарищъ предсѣдателя—кол. сов. Даніилъ Фавстов. **Пигулевскій**, прав., члены: прот. Іоаннъ **Богдановскій**; свящ. Петръ **Чулкевичъ**; свящ. Павелъ **Глинскій**; Михалина Станисл. **Некрашевичъ-Покладъ**; Стеф. Ѳеоѳил. **Сухоцкій**; Ив. Григор **Стельмаховичъ**; мѣщ. Андрей Петр. **Золотаревичъ**.

Правленіе отдѣленія Могилевскаго церковно-православнаго Богоявленскаго Братства.

Предсѣдатель—прот. Іоаннъ Іоан. **Богдановскій**, дух. сем.; помощникъ предсѣдателя—свящ. Петръ Никол. **Астрашаповичъ**, дух. сем.; членъ дѣлопроизводитель (онъ же и казначей)—діаконъ Корнилій Іосиф. **Костеничъ** дух. уч.

Правленіе общества пособія бѣднымъ евреямъ.

Члены: дантистъ Л. Р. **Авиромъ**, іуд., дом. обр.; мѣщ. М.-М. Л. **Гуревичъ**, іуд., дом. обр.; куп. Я. Л. **Елинъ**, іуд, дом. обр.; купецъ Ф. Г. **Левитинъ**, іуд., уѣзд. уч.; мѣщ. Я. З. **Лознеръ**, іуд., дом. обр.; дантистъ М. З. **Лѣсовъ**, іуд., дом. обр.; купецъ М. І. **Песинъ**, іуд., дом. обр.; дантистъ В. М. **Розинъ**, іуд., дом. обр.; врачъ С. Н. **Фрумкинъ**, іуд,, унив.; частн. повѣр. Л. В. **Хазановъ**, іуд. дом. обр.; мѣщ. Г. М. **Шифринъ**, іуд., дом. обр.; мѣщ. В. Д. **Шнеерсонъ**, іуд., дом. обр.

Правленіе общества вспомоществованія нуждающимся учащимся.

Предсѣдатель—кол. сов. Даніилъ Фавстов. **Пигулевскій**, прав.; товарищъ предсѣдателя—д. ст. сов. Владим. Дмитр. **Сушковъ**, прав.; члены: ст. сов. Карлъ Карл. баронъ **Пиларъ-фонъ-Пильхау**, лют.; Стефанъ Ѳеофилъ **Сухоцкій**, р.-кат.; Солом. Марков. **Фрумкинъ**, іуд.; ст. сов. Мих. Павл. **Бѣлозеровъ**, прав.; тит. сов. Никол. Вас. **Русаковъ**, прав.; Марія Вас. бар. **Пиларъ-фонъ-Пильхау**; надв. сов. Митр. Ѳедор. **Томашевъ**, прав.

Правленіе музыкально-драматическаго кружка.

Предсѣдатель—ст. сов. баронъ Карлъ Карл. **Пиларъ-фонъ-Пильхау**, лют.; товарищъ предсѣдателя—Даніилъ Фаст. **Пигулевскій**, прав.; директора: муз. отдѣла—Лидія Ив. **Бѣлозерова**, прав.; драм. отдѣла—Григ. Яков. **Васильевъ**, прав.; вокальн. отдѣла—Ст. Вл. **Юденичъ**, прав.; казначей Дм. Еф. **Лакузо**, прав.; секретарь Іос. Яков. **Кокошинскій**, прав.

Совѣтъ общества пчеловодства.

Предсѣдатель—губ. секр. Герас. Ѳедор. **Хижинскій**, прав.; товарищъ предсѣдателя—двор. Софія Лукин. **Толпыго**, р.-кат.; члены: двор. Мих. Ив. **Волкъ-Левановичъ**, прав.; Ив. Ив. **Елкасовъ**, прав.; Андр. Викент. **Рубиновъ**, прав., кр. Ант. Ильичъ **Соколовскій**, прав; мѣщ. Ив. Григ. **Стельмаховичъ**, прав., Вас. Ѳедор. **Хижинскій**, прав.; кр. Афан. Григор. Яковенко, прав.

Правленіе Старосельскаго земледѣльческаго кружка.

Предсѣдатель—свящ. Іоаннъ **Григорьевъ**, прав., дух. сем.; замѣститель—двор. Ив. Ив. **Денисенко**, прав., дом. обр.; члены: Кузьма Ермол. **Ивановъ**, прав., дом. обр.; кр. Тихонъ Трофим. **Лалыко**, прав., дом. обр.; кр. Ив. Ив. **Юрченокъ**, прав., дом. образ.; крест.—Никита Кузьм. **Тютюнковъ**, прав., дом. обр.; кр. Ефимъ Вас. **Орловскій**, прав., дом. обр.; двор. Ал-сѣй Ал-сѣев. **Печковскій**, р.-кат., землед. уч.; казначей—двор. Ив. Ив. **Денисенко**, прав., дом. обр.; секретарь—двор. Ив. Антон. **Крогеръ**, р.-кат., унив.

Правленіе Будянскаго земледѣльческаго кружка.

Предсѣдатель — отст. подполк. Борисъ Ал-ндров. **Энгельгардтъ**, прав, акад. генер. штаба; члены: крест. Матв. Михеевъ **Овчинниковъ**, прав., цер. прих. шк.; кр. Афан. Игнатовъ **Воронковъ**, прав., негр.; кр. Димитрій Ив. **Иванковъ**, прав., церк. прих. шк.; двор. Валентина Викторов. **Грачева**, прав., гимн.; свящ. Филиппъ Прохор. **Цитовичъ**, дух. сем.; Гавріилъ Гаврил. **Стефаненко**, прав., двух.-кл. уч.

Правленіе Мстиславскаго потребительнаго об-ва.

Предсѣдатель—кол. ас. Митроф. Ѳедор. **Томашевъ**, прав., учит. инст.; Члены: ст. сов. баронъ Карлъ Карл. **Пиларъ-фонъ-Пильхау**, ев.-лют., част. учеб. завсд.; д. ст. сов. Владим. Дмитр. **Сушковъ**, прав., унив.; свящ. Павелъ Ив. **Глинскій**, прав., дух. сем.; кол. рег. Констант. Антон. **Бахметовъ**, прав., учит. сем.; кол. секр. Андрей Ал-сѣев. **Крайко**, прав., учит. инст.; кол. секр. Ал-ндръ Гаврил. **Громыко**, прав., дом. обр.; губ. секр. Ив. Ив. **Шпаковскій** (онъ же казначей). прав., дух. сем.

Правленія добровольныхъ пожарныхъ обществъ.

Мстиславское. Предсѣдатель — ст. сов. Карлъ Карл. баронъ **Пиларъ-фонъ-Пильхау**; члены: ст. сов. Мих. Павл. **Бѣлозеровъ**, унив.; Ив. Ив. **Шпаковскій**, прав., дух. сем.; губ. секр. Ив. Осип. **Гассанъ**, уѣзд. учил.; мѣщ. Ив. Роман. **Зеранинъ**, прав., дом. обр.; кол. рег. Дмитрій Михайл. **Купчинъ**, прав., гор. уч.; мѣщ. Ив. Вас. **Кнорозъ**, прав., дом. обр.; куп. Файб. Гирш. **Левитинъ**, іуд., уѣзд уч.; мѣщ. Янкель Залм. **Лознеръ**, іуд., дом. обр; куп. сынъ Берка Абрам. **Леинъ**, іуд., дом. образ.; мѣщ. Мовша Квел. **Михлинъ**, іуд., гор. уч.; куп. Вульфъ Мовш. **Розинъ**, іуд., дом. обр.; врачъ Шлема Меер. **Фрумкинъ**, іуд., унив.; губ. секр. Герас. Федор. **Хи-**

жинскій, прав., гор. уч.; мѣщ. Федоръ Мих. **Царевъ**, прав., дом. обр.; тит. сов. Семенъ Вас. **Попрстинскій**, прав., учит. сем.; мѣщ. Вульфъ Довид. **Шнеерсонъ**, іуд., дом. обр.

Монастырщинское. Предсѣдатель—двор. Петръ Мих. **Войничъ-Сяножэнскій**, р.-кат., технолог. инст.; товарищъ его — мѣщ. Симонъ Мордух. **Малкинъ**, іуд., дом. обр.; члены: мѣщ. Довыдъ Евсѣевъ **Эркинъ**, іуд., выд. исп. за 4 кл. гимн.; мѣщ. Аронъ Іоселевъ **Левантинъ**, іуд., дом. образ.; Шефтель Лозер. **Авербахъ**, іуд., дом образ.; кр. Игнатій Павл. **Павловъ**, прав, дом. обр.

Хиславичское. Предсѣдатель — губ секр. Яковъ Ив **Яновскій**, прав., дом. обр.; члены: кр. Мих. Яковл. **Ольшаковъ**, прав., дом. образ.; свящ. Евстафій **Барцевичъ**, дух. сем; докторъ Левъ Шахнов. **Рабиновичъ**, воен. мед. акад; мѣщ. Абрамъ Хаим **Рискинъ**, дом. обр.; куп. сынъ Шепшель Лейб. **Славинъ**, іуд., дом. обр.; куп. сынъ Абрамъ Шмерк. **Левитинъ**, іуд., дом. образ.; мѣщ. Борухъ Довид. **Шапиро**, іуд., дом. образ.; мѣщ Мееръ Вульф. **Чернякъ**, іуд., дом. образ.; мѣщ. Ицка Шмерк. **Драгилевъ**, іуд., дом. обр.

Правленіе Захаринской добровольной пожарной дружины.

Предсѣдатель—Ал-ндръ Ал-ндр. **Энгельгардтъ**, прав., пажск. корп.; секретарь—мѣщ. Афроимъ Гильевъ **Исицъ**, іуд., дом. обр.

Правленія ссудо-сберегательныхъ товариществъ:

Мстиславское. Предсѣдатель—мѣщ. Янк. Залман. **Люзнеръ**, іуд., дом. обр.; замѣститель—мѣщ. Левъ Вульф. **Хазановъ**, іуд, дом. обр; члены: мѣщ. Гершенъ Шендер. **Болотинъ**, іуд, дом. обр.; мѣщ. Мовша-Мееръ Лейб. **Лейтесъ**; мѣщ. Вульфъ Мовш. **Розинъ**, іуд., дом. обр.; сынъ куп. Моисей Шліом. **Лейтесъ**, іуд., дом. обр.

Монастырщинское. Предсѣдатель—куп. Абрамъ Залман. **Фискинъ**, іуд., дом. обр., члены: мѣщ. Нахманъ-Берка Мовш **Бравинъ**, іуд, дом. обр.; мѣщ. Ицка Гирш. **Заксъ**, іуд., дом. обр; мѣщ. Евель Юдк. **Іофинъ**, іуд., дом. обр.; мѣщ Симонъ Абрам. **Исковъ**, іуд., дом. обр.; мѣщ. Довидъ Хаим. **Крейнинъ**, іуд., дом. обр.; мѣщ. Янкель Изроил. **Кагановъ**, іуд.. дом. обр.

Хиславичское. Предсѣдатель—поч. гражд. Левъ Шахн. **Рабиновичъ**, іуд., военно-мед. акад.; члены: мѣщ. Абрамъ Хаим. **Рысинъ**, іуд., дом. обр.; сынъ куп. Шепшель Лейб. **Славинъ**, іуд., дом. обр; мѣщ. Мееръ Вульф. **Чернякъ**, іуд., дом. обр.; мѣщ. Сана Залман. **Чернякъ**, іуд., дом. обр.

Шамовское. Предсѣдатель—крест. Миронъ Моис. **Зайцевъ**, прав., народ. уч.; члены: Харлампій Аксен. **Лигаревъ**, прав, нар., уч.; крест. Анисимъ Ив. **Ивановъ**, прав., нар. уч.

Правленія кредитныхъ товариществъ.

Сливинское. Предсѣдатель—двор. Іосифъ Ив. **Дебой**, прав., уѣзд. уч.; члены: двор. Ив. Станисл. **Лѣсневскій**, р.-кат., уѣзд. уч.; крест. Федоръ Федор. **Барановъ**, прав., дом. обр.

Печерско-Будянское. Предсѣдатель — двор. Клавдія Карл. **Энгельгардтъ,** прав., дом. обр; члены: крест. Тимофей Григ. **Борановъ**, прав., церк.-прих. шк.; крест. Никифоръ Ѳеоктист. **Шведовъ**, прав., церк.-прих шк.; крест. Никита Трофим. **Атрашенокъ**, прав., церк.-прих. шк

Добоспянское. Предсѣдатель—Ив. Апт. **Крогеръ**, р.-кат., унив.; члены: свящ. Ѳедоръ Іоан. **Григорьевъ**, дух, сем.; двор. Надежда Ал-ндр. **Левановичъ**, прав., высш уч. завед.; двор. Ив. Ив. **Денисенко**, прав., дом. обр.; крест. Ив. Марк. **Лорченко,** прав, дом. обр; крест. Кузьма Ермол. **Иваньковъ**, прав, дом обр.; крест. Ефимъ Григор. **Орловскій**, прав., дом. обр.,

Колесниковское. Предсѣдатель—крест. Мих. Никол. **Мельниковъ**, прав., народ. уч.; члены: свящ. Михаилъ **Петрашень**, дух. уч; мѣщ. Ал-сѣй Дмитр. **Голосовъ**, прав., дом. обр; крест Гавр. Евдок. **Ковалевъ**, прав., дом. обр.; Емельянъ Андр. **Астапенковъ**, прав, церк.-учит. шк.; мѣщ. Ѳедоръ Максим. **Тимошковъ**, прав., дом. обр.; Ал-сѣй Серг. **Ивановъ**, прав, церк.-уч шк.

Мстиславское общественное собраніе.

Старшины: двор. Антонъ Ѳедор. **Каменскій**, р.-кат; двор. Ал-ндръ Петр. **Корытко**, р.-кат; Николай Ал-ндр. **Завадскій**, прав; Іосифъ Яковл. **Кокошинскій**, прав.; Владиміръ Мих. **Гурьевъ**, прав; отст. полк. Владим. **Трупчинскій**, прав.; Карлъ Карл. **баронъ-Пиларъ-фонъ-Пильхау**, прав.

Оршанскій уѣздъ.

М. В. Д.

Предводитель дворянства.

Ст. сов. Владим Ив. **Андріановъ**, прав., политехн. уч., д. дворянства
Письмоводитель его канцеляріи—губ. секр. Порфирій Ив. **Шафранскій**, прав., город. уч., Больничный пер., д. Шафранскаго.

Депутатъ дворянства.

Штабсъ-ротм. запаса гвардіи Николай Матв. **Турбинъ**, прав., воен. уч., им. Дымово.

Уѣздный съѣздъ.

Предсѣдатель—уѣздный предводитель дворянства; члены: уѣздные члены окружнаго суда; городскіе судьи гор. Орши; почетные мировые судьи: ст. сов. В. И. **Андріановъ**, прав., политехн. уч; ст. сов. Конст. Владим. **Боровскій**, прав., унив., Петербургская, д. Кабалкина; губ. секр. Витольдъ Ив. **Вартманъ**, р.-кат., гимн.; ст. сов. Ив. Владим. **Гартонгъ**, прав., кавал. уч., им. Каролинъ; д. ст. сов. Митр. Андр. **Григорьевъ**, прав., гимн., г. Могилевъ; кол. сов. Николай Осип. **Курчъ**, прав., уч. правовѣд., им. Устье; надв. сов. Николай Владим. **Дерожинскій**, прав., унив., им. Казечки; ст. сов. Іосифъ Казим. **Китаевскій**, прав., юнк. уч., Зеленая, д. насл. Шварца; губ. секр. Николай Никол. **Мертенсъ**, ев.-лют., политехн. уч.; г. Смоленскъ; двор. Михаилъ Франц. **Мокржицкій**, прав., землед. шк., им. Высокое; ст. сов. Григорій Тимоф. **Павликовскій**, прав., дух. семин., г. Могилевъ; ст. сов. Михаилъ Казим. **Стадницкій-Календо**, прав., унив., им. Марьяново; ст. сов. Федоръ Яковл. **Хоментовскій**, прав., унив., гор. Могилевъ; члены по должности: податной инспекторъ; уѣздный исправникъ; замѣститель предсѣдателя уѣздной земской управы; земскіе начальники: 1-го участка — надв. сов. Сергѣй Мих. **Герасимовъ**, прав., нѣх. юнк. уч., м. Старый-Толочинъ; 2-го уч.—губ. секр. Борисъ Ив. **Михалевичъ**, прав., унив., гор. Орша; 3-го уч.—отст. шт.-кап. Николай Ал-ндр. **Римскій-Корсаковъ**, прав., воен. уч., г. Орша; 4-го уч.—кол. секр. Петръ Мих. **Андреевскій**, прав., унив., м. Добромысль; 5-го уч.—кол. рег. Ал-ндръ Петр. **Манчтетъ**, прав., гимн., м. Любавичи; 6-го уч.—пор. запаса Станисл. Ал-ндр. **Дембинскій-Піоро**, р.-кат., гимн. и кавалер. уч., м. Ліозно; секретарь—губ. серк. Ив. Матв. **Гасиловъ**, прав., уѣзд. уч., Дворянская, д. Черниховскаго.

Уѣздное по чиншевымъ дѣламъ присутствіе.

См. Сѣнненскій уѣздъ.

Уѣздное по воинской повинности присутствіе.

Предсѣдатель—предводитель дворянства.

Члены: уѣздный исправникъ, воинскій начальникъ и членъ уѣздной земской управы—кол. рег. Евг. Ал-ндр. **Дембинскій-Піоро**, р.-кат., кадет. корп. дѣлопроизводитель—п. ч. Григ. Андріан. **Подобаевъ**, прав., дом. обр., Слободская, д. 9.

Уѣздное земское собраніе.

Предсѣдатель—предводитель дворянства.

Члены: Евг. Ал-ндр. **Дембинскій-Піоро**, р.-кат., восп. въ кад. корп., д. Китаевскаго; двор. Никол. Осип. **Курчъ**, прав., уч. правовѣд.; ст. сов. Іосифъ Казим. **Китаевскій**, прав., юнк уч., С.-Петербургская, с. д.; ст. сов. Мих. Казим. **Стадницкій-Колендо**, прав., унив., им. Марьяново; ст сов. Федоръ Яковл. **Хоментовскій**, прав., г. Могилевъ; д ст. сов Митроф. Андр. **Григорьевъ**, прав., гимн.; г. Могилевъ; двор. Мих. Франц. **Мокржицкій**, прав., им. Высокое; двор Сергѣй Мих. **Герасимовъ**, прав., воен. уч., м-ко Толочинъ; двор. Никол. Льв. **Титовъ**, прав., воен. уч., м-ко Староселье; двор. Григ. Петр. **Манчтетъ**, прав., средн. уч зав., им Бѣлозеры; ст. сов. Ив. Владим. **Гартонгъ**, прав., выс уч. завед., им. Королинъ; двор. Никол. Никол. **Некрасовъ**, прав., низш. обр., им. Васьковщина; двор. Ал-ндръ Андр. **Шумиловскій**, прав., низш. обр., г. Могилевъ; двор. Евгеній Владисл. **Прусъ-Жуковскій**, прав., унив., гор. Могилевъ; шт. ротм. Николай Никол. **Турбинъ**, прав., воен. уч.; им. Дымово; графъ Левъ Франц. **Лубенскій**, р.-кат., высшее уч. зав., им Межево; двор. Іосифъ Игнат. **Сущинскій**, р.-кат., сред. уч. зав., им. Багриново; лич. поч. гражд. Анисимъ Яковл. **Шавеко**, прав., низш уч. зав., им. Черчица; крест. Кузьма Леон. **Мартусевичъ**, прав., дом. обр., им. Кузьмино; крест. Ив. Март. **Шаршунъ**, прав., дом. обр., дер. Усвѣйка; крест. Яковъ Стефан. **Якушенокъ**, прав., дом. обр., дер. Нижній-Островъ; крест Емельянъ Антон. **Попенокъ**, прав., неграмот. дер. Козлинецъ; крест. Мих. Семен. **Дробитовъ**, прав., дом. обр., дер. Зубаки; крест. Романъ Клемент. **Нестеровъ**, прав., дом. обр., дер. Симашково; крест. Емельянъ Ив. **Яхновецкій**, прав., дом обр., дер. Скоги; крест. Вас. Семен. **Драловъ**, прав., дом. обр., дер. Клемятино; крест. Павелъ Демид. **Письменный**, прав., дом. обр., дер. Воронино; крест. Семенъ Антон. **Воробьевъ**, прав., дом. обр., дер. Сосны; крест. Илья Антон. **Федченко**, прав., дом. обр., дер. Новая Тухинь.

Уѣздная земская управа.

Предсѣдатель—ст. сов. Владим. Ив. **Андріяновъ**, прав., политехн. уч.; члены: кол. рег. Евгеній Ал-ндр. **Дембинскій-Піоро**, р.-кат., обуч. въ кад. корп., г. Орша, д. Китаевскаго; секретарь—кол. ас. Петръ Петр. **Берестневъ**, прав., учит. сем., С-Петербургская, д. Брайковичъ; надв. сов. Ал-ндръ **Шулимовскій**, бухгалтеръ—кол. рег. Вильг. Мих. **Ляховичъ**, р.-кат., уѣзд. уч., Лабазный пер

Арестный домъ.

Попечитель—кол. сов. Сем. Яковл. **Гаевскій**, прав., унив.; смотритель—надв. сов. Ал-ндръ Ив **Шафрановскій**, прав., дух. уч., дер. Песина.

Дорожная часть.

Техникъ—двор. Ив. Игнат. **Пржисецкій**, р.-кат., техн. уч., д. Кости

Медицинская часть.

1-й участокъ. Врачъ—кол. сов. Яросл. Карл. **Воложинскій**, р.-кат., унив., м. Коханово; 2-й участокъ. Врачъ—н. ч. Дмитрій Мих. **Лапукъ**, прав., унив., м. Любавичи; 3-й участокъ. Врачъ—надв. сов. Богумилъ Богумил. **Вагнеръ**, р.-кат., унив., г. Орша; 4-й участокъ. Врачъ—н. ч. Николай Илларіон. **Титовъ**, прав., унив., м. Ліозно; 5-й участокъ. Врачъ—н. ч. Валент. Леонид. **Благовѣщенскій**, прав., унив., г. Бабиновичи.

Ветеринарная часть.

Врачъ—кол. секр. Стеф. Наполен. **Малицкій**, р.-кат., ветерн. инст.

Страховые агенты губернскаго земскаго взаимнаго страхованія отъ огня имуществъ.

1-го уч.—двор. Цезарій Мих. **Рудницкій-Синайло**, р.-кат., г. Орша.
2-го уч.—двор. Іосифъ-Антоній Игнат. **Сушинскій**, р.-кат., м. Коханово.
3-го уч.—вакансія.
4-го уч.—двор. Ѳедоръ Ал-ндр. **Пашинскій**, прав., м. Рудня.

Уѣздная оцѣночная комиссія.

Члены: Мих. Франц. **Мокржицкій**, прав., им. Высокое; Витольдъ Ив. **Вартманъ**, р.-кат., г. Орша; Іосифъ Яковл. **Шавеко**, прав., им. Черчица; Б. И. **Михалевичъ**, прав., гор. Орша; кол. ас. Владим. Ив. **Соловьевъ**, прав., г. Орша.

Городская Дума.

Гласные: Витольдъ Ив. **Вартманъ**, рим.-кат., гимн., ус. Лапки; мѣщ. Ал-ндръ Семен. **Галькевичъ**, прав., дом. обр.; надв. сов. Вас. Дмитр. **Модзолевскій**, прав., гор. уч., Базарная площ.; губ. секр. Владим. Ив. **Бритовъ**, прав., дом. образ., Бульварная площ.; отст. подполк. Іосифъ Казим. **Китаевскій**, прав., воен. учил., С.-Петербургская ул.; двор. Мих. Францев. **Цѣханскій**, р.-кат., дом. обр., Базарная площ.; двор. Ив. Георг. **Брождзонисъ**, р.-кат., гимн., Рѣзницкая ул.; кол. сов. Дмитрій Григ. **Дубницкій**, прав., дом. обр., С.-Петербургская ул.; мѣщ. Афанасій Ѳомичъ **Соколовъ**, прав., дом. обр., Днѣпровскій пер.; поч. гражд. Альбертъ Ив. **Ляпцъ**, лют., технич. уч., Маріампольская ул.; крест. Іосифъ Яковл. **Шавеко**, прав., дом. обр., Пакгаузная ул.; кол. рег. Ѳеодоръ Ив. **Сиринъ**, прав., дом. обр., Слободская ул.; мѣщ. Карпъ Артем. **Мурашко**, прав., дом. обр.; Кривой пер.; ст. сов. Ал-сѣй Андр. **Виноградовъ**, прав., дух. акад., Офицерская ул.; губ. секр. Мих. Григ. **Поляковъ**, прав., дом. обр., за Днѣпромъ; губ. секр. Дмитрій Адам. **Костя**, прав., гор. уч., Зеленая, ул.; мѣщ. Яковъ Ив. **Филимоновъ**, прав., дом. обр., С.-Петербургская ул.; мѣщ. Павелъ Вас. **Смирновъ**, прав., гор. уч., Могилевская ул.; ст. сов. Іосифъ Григор. **Хурсовичъ**, прав., учит. инст., Дворянская ул.; врачъ Беръ Беніом. **Рыскинъ**, іуд.,

унив., Офицерская ул., врачъ Абрам. Солом. **Рывкинъ**, іуд., унив., Минская, ул.; кол. рег. Ив. Тимоф. **Суринъ**, нрав., дом. обр., Слободская ул.; двор. Павелъ Констант. **Гобято**, прав., воен. учил., Паціановская ул.; двор. Викторъ Станисл. **Осташкевичъ**, р.-кат., дом. образ., Шкловская ул.; губ. секр. Антонъ Никифор. **Лайко**, прав., дом. образ.; Зеленая ул.; мѣщ. Ив. Ив. **Бѣлько**, прав., дом. обр., Веселая ул.; мѣщ. Ѳома Гаврил. **Завадскій**, прав., дом. обр., Могилевская ул.

Городская управа.

Городской голова—губ. секр. Витольдъ Ив. **Вартманъ**, р.-кат., гимн., ус. Липки.

Члены: кол. сов. Ив. Ив. **Волюженичъ**, прав., двор. уч., Зеленая, с. д.; мѣщ. Афанасій Ѳомичъ **Соколовъ**, прав., дом. обр., Днѣпровскій пер., с. д.; секретарь—кол. рег. Ив. Тимоф. **Суринъ**, прав., дом. обр., Слободская ул., соб. домъ.

Бабиновичское городское упрощенное общественное управленіе.

Городской староста—крест. Стефанъ Констант. **Кулоченокъ**, прав., дом. обр.; уполномоченные: Петръ Дмитр. **Дмитріевъ**, прав., дом. образ.; Ив. Прокоф. **Новиковъ**, прав., дом. обр.; Стеф. Ант. **Павловъ**, прав., неграм.; Захаръ Антон. **Павловъ**, прав., дом. обр.; Мих. Митроф. **Шитикъ**, прав., дом. образ.; Григ. Никон. **Голубовъ**, прав., неграм.; Леонъ Терент. **Маевскій**, прав., дом. образ; Ив. Дмитр. **Дмитріевъ**, прав., дом. обр.; Казим. Антон. **Есиповичъ**, р.-кат., дом. обр.; Ив. Савел. **Богровъ**, прав., неграм.; Іосифъ Яковл. **Гриневичъ**, прав., дом. обр.; Залм Израил. **Левинсонъ**, іуд., дом. обр.

Мѣщанскія управленія.

Мѣщанскіе старосты: Оршанскій — Ѳедоръ Ѳомичъ **Соколовъ**, прав., город. учил.; Кохановскій — Аронъ Ерухим. **Плиссъ**, іуд., дом. образ., м. Кохапово; Старо-Толочинскій—Есель Ицков. **Альшицъ**, іуд., дом. образ., м. Старый-Толочинъ; Смольянскій—Файтель Литм. **Гнесинъ**, іуд., дом. образ.; м. Смольяны; Оболецкій—Изроиль Борух. **Шуръ**, іуд., дом. обр., м. Обольцы; Староселъскій—Лейзеръ Гирш. **Долкартъ**, іуд., дом. обр., м. Староселье; Ліознянскій—Янкель Вульф. **Хаинсонъ**, іуд., дом. обр; м. Ліозно; Добромысляпскій—Кива Изроил. **Замтфортъ**, іуд., дом. обр., м. Добромысль; Руднянскій—Цалка Шаев. **Берлинъ**, іуд., дом. обр., м. Рудня; Микулинскій — Гамш. Афроим. **Родкинъ**, іуд., дом. образ., м. Микулино; Любавичскій — Алтеръ Залман. **Погостъ**, іуд., дом. обр., м. Любавичи.

Уѣздное полицейское управленіе.

Исправникъ — надв. сов. Ал-сѣй Мих. **Галковскій**, прав., уѣзд. учил., Зеленая, д. Златина; помощникъ исправника — надв. сов. Вас. Хрисанф. **Пигулевскій**, прав., дом. обр.; Зеленая, д. Шварца; секретарь — губ. секр. Никол. Георг. **Барановскій**, прав., уѣзд. уч., Слободская, д. Либстера; сто-

лоначальники: тит. сов. Пав. Ив. **Денисенко**, прав., уѣзд. уч., Зеленая, д. Златина; кол. рег. Макс. Федор. **Жебряковъ**, прав., уѣзд. уч., Слободская, д. Орѣшко; регистраторъ – Ал-ндръ **Юркевичъ**; полицейскіе надзиратели г. Орши: 1-ой части—тит. сов. Дмитрій Андр. **Бончъ-Осмоловскій**, прав., уѣзд. уч., Зеленая, д. Бѣйлина; 2-ой части — кол. секр. Іосифъ Петр. **Миткевичъ-Далецкій**, прав, гор. уч., Городнянская, д. Модзолевскаго; 3-ей части—кол рег. Станисл. Игнат. **Малаховскій**, р. кат., уѣзд. уч., Вокзальная, д. Денисова; пристава: 1 го стана—губ. секр. Федоръ Ив. **Лазаревъ**, прав, уѣзд. уч., г. Орша, д Златина; 2-го стана — тит. сов Петръ Лаврент. **Козелло**, прав., уѣзд уч, м. Кохановo; 3-го стана — тит. сов. Никол. Дементт. **Павловъ**, прав., гор. уч., м. Лезно; 4-го стана—губ. секр. Ив. Іудов. **Леоновъ**, прав., уѣзд уч., м. Рудня.

Административно-врачебная часть.

Городовой врачъ—Густавъ Густав. **Язвинскій**, р.-кат., унив.

Уѣздный врачъ—кол. сов. Ал-ндръ Георг. **Дьяконовъ**, прав., унив.

Пунктовой ветер. врачъ—кол. ас. Антонъ Игн. **Пининскій**, прав., вет. инст., г. Орша.

Почта и телеграфъ.

Почтовотелеграфныя конторы:

Оршанская городская. Начальникъ—кол. сов. Юлій Август.-Петр. **Каугеръ**, лют., уѣзд. уч.; помощникъ начальника—кол. асс. Антонъ Никол. **Цырилинскій**, прав., выд. исп. на чинъ.; п.-тел. чиновники: 3 разр.: кол. рег. Ив. Людвиг. **Сядловскій**, прав., выд. исп. на чинъ.; кол. секр. Ипполит. Данил. **Руцкій**, прав., дух. уч.; 4 разр.: тит. сов. Ал-сѣй **Максим. Корелинъ**, прав., дух. уч.; губ. секр. Ѳедоръ Мих. **Малевичъ**, прав, уѣзд. уч.; кол. ас. Никол. Владим. **Грековъ**, прав., выд. исп. на чинъ.; губ. секр. Конст. Петр. **Мелешко**, прав., уѣзд. уч.

Оршанская вокзальная. Начальникъ—губ. секр. Мих. Викент. **Рыбчинскій**, прав., уѣзд. уч.; п.-тел. чиновники: 5 разр.: (и. д.)—н. ч. Ефимъ Андр. **Ласкотенко**, прав., дом. обр.; кол. рег. Павелъ Петр. **Савченко**, прав., уѣзд. уч.

Руднянская. Начальникъ—кол. ас. Климентъ Тимоф. **Казаковъ**, прав., уѣздн. уч.; п.-тел. чинов. 5 разряда: губ. секр. Ив. Ал-ндр. **Мартосъ**, прав., уѣзд. уч.

Толочинская. Начальникъ—надв. сов. Петръ Андр. **Модзолевскій**, прав., уѣзд. уч.; п.-тел. чинов. 5 разр.—губ. секр. Викентій Ѳедор. **Пронкевичъ**, прав., город. уч.

Почтово-телеграфныя отдѣленія:

Кохановское. Начальникъ—губ. секр. Афанасій Павл. **Тереховъ** прав, уѣзд. уч.

Лезненское. Начальникъ (и. д.)—кол. рег. Петръ Вас. **Ганкевичъ**, прав., выд. исп. на чинъ.

Любавичское. Начальникъ (и. д.)—губ. секр. Стефанъ Андр. **Костогладовъ,** прав., уѣзд. уч.

Обольцевское. Начальникъ—тит. сов. Никол. Петр. **Масленниковъ,** прав., город. уч.

Славянское. Начальникъ (и. д.)—кол. рег. Захар. Вас. **Юрьевъ,** прав., выд. исп. на чинъ.

Смольянское. Начальникъ—губ. секр. Филиппъ Серг. **Прокосенко,** прав., город. уч.

Старосельское. Начальникъ—тит. сов. Осипъ Мих. **Яштольдъ-Говорко,** прав., уѣзд. уч.

Почтовыя отдѣленія:

Бабиновичское. Начальникъ (и. д.)—н. ч. Терентій Вас: **Гоколко,** прав., дом. обр.

Гусинское. Начальникъ—губ. секр. Сафонъ Федор. **Курсаковъ,** прав., уѣзд. уч.

Красненское. Начальникъ (и. д.)—кол. рег. Ал-сѣй Ильичъ **Печко,** прав., выд. исп. на чинъ.

Крынское. Начальникъ (и. д.)—н. ч. Ал-сѣй Ильичъ **Кутасъ,** прав., народ. уч.

В. П. И.

Уѣздное отдѣленіе Могилевскаго епархіальнаго училищнаго совѣта.

Предсѣдатель—свящ. Никандръ Андр. **Шафрановскій,** дух. сем.

Члены: надв. сов. Владим. Ив. **Андріановъ,** прав., техн. уч.; д. ст. сов. Митр. Андр. **Григорьевъ,** гимн.; ст. сов. Іосифъ Григ. **Хурсовичъ,** прав., учит. инст.; надв. сов. Петръ Ант. **Любинскій,** прав., учит. инст.; свящ. Павелъ Петр. **Хруцкій,** дух. сем.; свящ. Вас. Арсеньев. **Череповичъ** (онъ же дѣлопроизводитель), дух. сем.; Ал-ндръ Ив. **Буко,** (онъ же казначей), прав., город. уч.; отст. подполк. Іос. Казим. **Китаевскій,** прав., юнк. уч.; двор. Никол. Іосиф. **Курчъ,** прав.; благочинные уѣзда; земскіе начальники уѣзда; инспекторъ народныхъ училищъ.

Духовное училище.

Смотритель—ст. сов. Ив. Агафон. **Буйницкій,** дух. акад., зд. дух. уч.; помощникъ смотрителя—ст. сов. Петръ Тимоф. **Залѣсскій,** прав., дух. акад., зд. дух. уч.; преподаватели: **Славинскій,** прав., дух. акад.; ст. сов. Ал-сѣй Георг. **Лебедевъ,** прав., дух. акад., Бабиновичская, д. Звѣровой; ст. сов. Ал-сѣй Андр. **Виноградовъ,** прав., дух. акад., Офицерская, д. Лурье; надзиратели: Никол. Игнат. **Волотовскій,** прав., дух. сем., зд. дух. уч.; двор. Никол. Іосиф. **Глыбовскій,** прав., дух. сем., зд. дух. уч.; **врачъ—кол.** сов. Абрамъ Солом. **Рывкинъ,** іуд., упив., Минская, с. д.

Православные приходы.

г. Орша.

(Городской округъ благочинія)

Соборная-Воскресенская церковь—настоятель прот. Мих. Зах. **Маслокъ** (онъ же благочинный), дух. сем.; 2-й—свящ. Стеф. Іоан. **Петрашень**, дух. сем.; 3-й—свящ. Вас. Арсен. **Череповичъ**, дух. сем.

Рождество-Богородицкая—свящ. Пав. Петр. **Хруцкій**, дух. сем.

Ильинская—свящ. Никол. Вас. **Жудро**, дух. сем.

Свято-Евфиміевская (при духовномъ училищѣ)—вакансія.

Успенская (привокзальная)—свящ. Евг. Хрисанф. **Минкевичъ**, дух. сем.

Оршанскій уѣздъ.

1-й округъ.

с. Барань. Преображенская—свящ. Никол. Георг. **Щербовъ**, дух. сем. (адр.—г. Орша).

с. Бабино. Іоанно-предтеч.—свящ. Никол. Ант. **Шеленинъ**, дух. сем. (адр.—г. Орша).

с. Грязино. Троицкая—свящ. Иг. Іоак. **Барцевичъ**, дух. сем. (адр.—м. Смольяны).

с. Зубревичи. Вознесенская—свящ. Мих. **Сороколѣтовъ**, дух. сем. (адр. —г. Копысь).

с. Межево. Покровская—свящ. Андрей Парѳен. **Бекаревичъ**, дух. сем. (адр. г. Орша).

с. Мордошевичи. Георгіевская—свящ. Стеф. Дмитр **Романкевичъ**, дух. сем. (адр.—м. Дубровна).

с. Мошково Покровская—свящ. Вас. Іоан. **Пиневичъ**, дух. сем. (адр.—м. Дубровна).

с. Соловьи. Конст.-Еленинская—свящ. Лавр. Мих. **Ржевусскій**, дух. сем. (адр.—г. Орша).

с. Ново-Тухино. Николаевская—свящ. Андрей Макс. **Короневскій**, (онъ же благочинный), дух. сем. (адр.—м. Дубровна).

с. Юрцево. Успенская—св. Леоптій **Максимовскій**, дух. сем. (адр.—г. Орша).

2-й округъ.

с. Александрія. Ильинская—свящ. Валент. Іоан. **Мигай**, дух. сем. (адр.—г. Копысь).

с. Аленовичи. Успенская—свящ. Спир. Трифов. **Соловьевъ**, двухкл. церк. уч. шк. (адр.—м. Смольяны).

с. Видиничи. Покровская—свящ. Никол. Данил. **Барщевскій**, дух. уч. (адр. м. Коханово).

с. Голошевка. Св. Духовская—свящ. Сергій Авксент. **Дубровскій**, дух. сем. (адр.—м. Коханово).

м. Коханово. Николаевская—свящ. Ѳеод. Емеліан. **Цитовичъ**, дух. сем. (адр. м.—Коханово).

м. Обольцы. Петро-Павловская—свящ. Ѳеод. Тимоф. **Холобесъ**, двухкл. шк. (адр.—м. Обольцы).

с. Озерцы. Троицкая—свящ. Мих. Стеф. **Сушкевичъ**, дух. сем. (адр.—м. Толочинъ).

с. Переволочня. Свято-Духовская—свящ. Ѳедоръ **Пожарицкій**, город. уч. (адр.—м. Коханово).

с. Подберезье. Рождество-Богородицкая—свящ. Конст. Игн. **Попейко**, дух. сем. (адр.—м. Коханово).

с. Рѣпухи. Успенская—свящ. Петръ **Нѣговскій**, дух. сем. (адр.—м. Смольяны).

с. Слобода. Преображенская—свящ. Ал-ндр. Симон. **Костеничъ**, дух. уч. (адр.—м. Шкловъ).

м. Смольяны. Алексіевская—свящ. Стеф. Іоан. **Бѣлобржецкій**, дух. сем. (адр.—м Смольяны).

м. Смольяны. Преображенская—свящ. Ал-ндръ Конст. **Пляскевичъ**, дух. сем. (адр.—м. Смольяны).

м. Староселье. Троицкая—свящ. Ал-ндръ Іос. **Піоттухъ**, (онъ же и. д. благочиннаго), дух. сем. (адр.—м. Староселье).

С. Сокольня. Свято-Духовская—свящ. Іос. Мих. **Чудовичъ**, дух. сем. (адр.—м. Толочинъ).

3-й округъ.

с Высочаны. Свято-Духовская—свящ. Мих. Ѳаддеев. **Свидерскій**, дух. сем. (адр.—ст. Кринка).

зашт. г. Бабиновичи. Свято-Духовская—свящ. Іоан. Павл. **Поливкинъ**, дух. сем. (адр.—г. Бабиновичи).

м. Добромысль. Покровская—свящ. Іоан. Петр. **Городскій**, дух. уч. (адр.—м. Добромысль).

м. Ліозно. Вознесенская—свящ. Митроф. Петр. **Кириловичъ**, дух. сем.; завѣдывающій православн. латышами—свящ. Кириллъ **Канепъ**, дух. сем. (адр.—ст. Ліозно).

с. Новая Бѣль. Успенская—свящ. Ал-сѣй Филип. **Васильевъ**, двухкл. церк. уч. шк. (адр.—ст. Ліозно).

с. Серокоротня Ильинская—свящ. Ѳома Игн. **Попейко**, дух. сем. (адр.—ст. Богушевская).

с. Орѣхово. Троицкая—свящ. Петръ Іос. **Сороколѣтовъ**, дух. сем. (адр.—г. Орша.

с. Юшково. Петро-Павловская—свящ. Антоній Кирил. **Рамзевичъ**, дух. сем. (адр.—ст. Дыманово. Витеб. губ.).

4-й округъ.

. Герасименка. Григорія-Богослова—свящ. Петръ Конст. **Копаневичъ**, дух. сем. (адр.—ст. Красное.

с. Гусино. Ильинская—свящ. Іоан. Дим. **Адамовичъ**, дух. сем. (адр.—ст. Гусино).

с. Елисеевка. Преображенская—свящ. Никол. Григ. **Галковскій**, дух. сем. (адр.—ст. Рудня).

с. Лѣшня. Покровская—свящ. Вас. Вас. **Прагоровскій**, дух. сем. (адр.—ст. Рудня).

м. Любавичи. Николаевская—свящ. Іоан. Ал-ндр. **Стратоновичъ**, (онъ же благочинный), дух. сем. (адр.—м. Любавичи).

м. Любавичи. Успенская—свящ. Ал-ндръ Іоан. **Бочковскій**, дух, сем. (адр.—м. Любавичи).

м Микулино.—Троицкая—свящ. Ал-сѣй Вас. **Трусевичъ**, дух. сем. (адр. —ст. Рудня).

с. Ольша. Александро-Невская—свящ. Антоній Артем. **Рубцовъ**, дух. сем. (адр.—м. Любавичи).

с. Приволье. Казанская Б. М.—свящ. Ѳедоръ **Охотскій**, дух. сем. (адр.— ст. Рудня).

м Рудня. Свято-Духовская—свящ. Конт. Меркур. **Шебунинъ**, дух. сем. (адр.—ст. Рудня).

м. Рудня Благовѣщенская—свящ. Іоан. Андр. **Бичевскій**, дух. сем. (адр.—ст. Рудня).

с. Старая-Бѣль. Покровская—свящ. Вас. Захар. **Макаревскій**, дух. сем. (адр.—ст. Рудня).

с. Хомино. Вознесенская—свящ. Захарій Мих. **Ржевусскій**, дух. сем. (адр.—м. Ляды).

с. Шилово. Петро-Павловская—свящ. Ал-ндръ Іос. **Данилевичъ**, дух. сем. (адр.—м. Любавичи).

с. Заозерье. Св. Владимірская—свящ. Димитрій **Храпцовъ** (адр.—ст. Рудня).

Монастыри.

Мужской. Оршанскій-Покровскій. Настоятель—игуменъ **Серафимъ**, гор. уч. (адр.—г. Орша).

Женскій. Оршанскій-Успенскій. Настоятельница—игуменія **Анастасія (Шопина)**, (адр.—г. Орша).

Римско-католическое духовенство.

Оршанскій деканъ (онъ же настоятель Оршанскаго костела—кс. Викентій **Грашисъ**; викарный—кс. Іосифъ **Дзямянъ**.

Настоятели костелевъ: Обольцевскаго—кс. Францискъ **Цыбульскій**. Бабиновичскаго (и. д.)—кс. Казим. Юрманъ. Смольянскаго—кс. Антон.-Петръ **Вержбицкій**. Старосельскаго—кс. Іосифъ **Вериго**. Толочинскаго—кс. Іоаннъ **Радзивонъ**.

Евангелическо-лютеранское духовенство.

(Смотри стр. 36).

М. Ю

Уѣздные члены Окружнаго суда.

1 уч—ст. сов. Конст. Владим. **Баровскій**, прав., унив.; 2 уч.—кол. сов. Григор. Ильичъ **Яскевичъ**, прав., унив.

Городскіе судьи.

1 уч. (1 и 2 части г. Орши)—кол сов. Сем. Як. **Гаевскій**, прав., унив., (камера—въ г. Оршѣ); 2 уч. (3 часть г Орши, м. Микулино, м. Любавичи, м. Рудня и м. Ліозно)—кол. секр. Гилярій Леонт. **Краевскій**, р -кат , унив , г. Орша.

Судебные слѣдователи.

1 уч.—кол. сов. Владим. Никол. **Дьяковъ**, прав., унив , г. Орша; 2 уч. кол. секр. Петръ Павл. **Буримовъ**, прав , унив., м. Рудня; 3 уч. — надв. сов. Владим. Павлов. **Чеховъ**, прав., унив , г. Орша; 4 уч.—тит. сов. Феофанъ Ал-ндр. **Цитовичъ**, прав., унив., г. Орша

Нотаріусы.

гор. Орша—кол. секр. Владим. Ив. **Бритовъ-Кожемяковъ**, прав., выд. экз. въ зп. курса уѣзд. уч.; м Любавичъ — н. ч. Ив. Ал-ндр. **Никольскій**, прав., восп. въ дух. сем.; м. Толочина — н. ч. Никол. Павлов. **Петровъ**, прав., дом. обр.

Судебные пристава.

Надв. сов. Пав. Констант. **Гобято**, прав., воен. уч.; кол. ас. Игнатій Ив. **Фалютинскій**, прав., восп. въ дух. сем.

Оршанская дворянская опека.

(Оршанскаго, Горецкаго и Сѣнненскаго уѣздовъ).

Предсѣдатель—уѣздный предводитель дворянства.

Засѣдатели: отст. подполк. Антонъ Магв. **Кошко**, р.-кат., юнк. уч., Дворянская, д Дворянства; кол. ас. Вас. Степан. **Цвѣтковъ**, прав., дух. учил., Зеленая, д **Цвѣткова**; письмоводитель — кол. рег. Федоръ Ив. **Сиринъ**, прав., выд экз. на чинъ, Слободская, д. Сирина

Сиротскій судъ.

Предсѣдатель—мѣщ. Ѳома Гаврил. **Завадзскій**, прав., дом. обр., Могилевская, д. Завадзской.

Члены: Прохоръ Пимонов. **Конахъ**, прав., дом. обр., Ильинская, с. д.; Ив. Ив. **Бѣлько**, прав., дом. обр., Веселая, с д.

Бабиновичскій Сиротскій Судъ.

Предсѣдатель—мѣщ. Стеф. Конст. **Кулоченокъ**, прав., дом. обр.

Члены: мѣщ. Федоръ Ив. **Ивановъ**, прав., дом. образ.; мѣщ. Афанасій Ал-сѣев. **Титовъ**, прав., дом. обр.

Уѣздное тюремное отдѣленіе.

Предсѣдатель—уѣздный предводитель дворянства.

Директоры: уѣздный членъ окружнаго суда; городскіе судьи 1 и 2 уч.; товарищъ прокурора окружнаго суда; благочинный 1 округа; уѣздный исправникъ; уѣздный врачъ; городской голова; Высочайше утвержденные въ званіи: крест. Кузьма Леон. **Мартусевичъ**, прав., дом. обр., им. Кузьмино; кр. Сергѣй Ал-сѣев. **Корсаковъ**, прав., нар. учил., ст. Орша; Борисъ Ив. **Михалевичъ**, прав., восп. въ унив., г. Орша; кр. Романъ Ив. **Славинскій**, р.-кат., нар. уч., Городнянская ул.

Тюрьма.

Начальникъ—тит. сов. Анатолій Іосифов. **Раковскій**, прав., дух. уч.; помощникъ начальника—кол. рег. Ал-ндръ Ѳеодор. **Рѣпня**, прав., гор. уч., Тиремный пер., д. Гинзбурга.

М. Н. П.

Оршанское частное общественное реальное училище.

Завѣдывающій—д. ст. сов. Ив. Никифор. **Румовъ**, прав., филолог. инст., 2-ой Днѣпровскій пер., д. Петрашкевича; законоучители: прав. вѣроисп. — свящ. Павелъ Петр. **Хруцкій**, дух. сем., Рѣзницкая, д. Хейфеца; іудейской вѣры: личн. поч. гражд. Іохіель Овсеев. **Шульковскій**, іуд., уѣздн. учил., С.-Петербургская, д. Талмудъ-Торы; мѣщ. Мордухъ Довид. **Вовшинъ**, іуд., реальн. учил., Зеленая, с. д.; преподаватели: дочь свящ. Софія Эраст. **Слонимская**, прав., гимн., С.-Петербургская, д. Зароссказо; дочь ст. сов. Софія Валеріан. **Фенина**, прав., гимн., Зеленая, д. Зарха; дочь чин. Викторія Калистрат. **Костко**, прав., гимн., С.-Петербургская, д. Зароссказо; двор. Сергѣй Кесаров. **Кудрявцевъ**, прав., унив., Тюремный пер., д. Зальскаго; сынъ свящ. Владим. Мих. **Холмогоровъ**, прав., унив., Лобазная площ., д. Сорокина; двор. Дмитрій Прокоп. **Василенко-Иваницкій**, прав., выс.-техн. уч., Загородный просп. д. Словецкихъ; мѣщ. Ив. Карлов. **Вантке**, ев.-лют., уч. сем., 2-ой Днѣпровскій пер., д. Гринкевича; кр. Никол. Ив. **Калашинъ**, прав., унив., Загородный просп., д. Кадеша; сынъ чин. Веніам. Семен. **Куницынъ**, прав., унив., Зеленая, д. Соколовскаго; кр. Петръ Ефим. **Лазаревъ**, прав., Строг. худ.-пром. учил., Зеленая, д. Лайко; сынъ чин. Генадій Вас. **Малаха**, прав., унив., С.-Петербургская, д. Щербо; сынъ чин. Вячесл. Стефан. **Головешкинъ** (онъ же учитель приготов. класса и помощникъ классныхъ наставниковъ), прав., дух. сем., при училищѣ.

Алексѣевская женская гимназія.

Начальникъ—д. ст. сов. Ив. Никифор. **Румовъ**, прав., ист.-фил. инст., второй Днѣпровскій пер., д. Петрашкевича; глав. надзир.—вдова ст. сов. Олимпіада Георг. **Буйнова**, прав., гимн., зданіе гимн.; законоучители: прав., исп.—прот. Мих. Захар. **Маслокъ**, дух. семин., Офицерская, д. 13; іуд. исповѣд.—Лейба Довид. **Фабрикантъ**, іуд., уч. инст., Офицерская, д. 6; пре-

подаватели: Сергѣй Кесар. **Кудрявцевъ**, прав., унив., Тюремный пер., д. 5; Павелъ Ѳедор. **Смоличъ**, прав., унив., Петербургская, д. 1; Николай Варфол. **Жизневскій**, прав., Строгон. уч., Загородный пр., д. Гиндина; ст. сов. Алсѣй Андр. **Виноградовъ**, прав., дух. акад., Офицерская, д. 2; Геннадій Вас. **Малаха**, прав., унив., Петербургская, д. 18; Ал-ндръ Ив. **Буко**, прав., город. уч., зд. городского уч.; лекарь—Берка Беніомин. **Рыскинъ**, уд., унив., Офицерская, д. 11; дочь чин. Надежда Петр., **Зотова**, прав., высш. жен. курсы, Паціановская, д. 15; жена чин. Зинаида Каллистр. **Юрьева**, прав., высш. женск. курсы, Паціановская, д. 11; дочь свящ. Софія Эраст. **Слонимская**, прав., гимн., Петербургская, д. 112; жена подполк. Валентина Мих. **Пустовотова**, прав., гимн., Городнянская, д. 99; дочь чин. Евдокія Ал-ндр. **Колецкая**, прав., гимн., Дворянская, д. Комаровскаго; дочь чин. Софія Ал-ндр. **Вейнрейхъ**, прав., Никол. сир. инст. Бабиновская, д. 32; дочь чин. Вѣра Ал-ндр. **Пригоровская**, прав., гимн., Днѣпровскій д. 8; дочь чин. Софія Валер. **Фенина**, прав., гимн., Зеленая, д. 11; крест. Софія Валер. **Дорошевичъ**, прав., дом. обр. Дворянская, д Комаровскаго; дочь чин. Ольга Ив. **Куровская**, прав., гимн. Дворянская, д. Комаровскаго; Татьяна Владимир. **Львова**, прав., высш. жен. курсы, Петербургская, д. 19; письмоводитель—кол. секр. Трофимъ Ив. **Гавриловъ**, прав., кондукт. шк., Загородный пр., д. 9; клас. надзирательницы: жена поч. гражд. Вѣра Никол. **Ренцъ**, прав., инст.; Паціановская, д. 23; дочь двор Евгенія Микол. **Меркушева**, прав., гимн., Загородный пр., д. 2; дочь чин. Елизавета Вас. **Краузе**, прав., гимн. Бабиновская, д. 1; дочь подполк. Софія Петр. **Пастернацкая**, прав., гимн., Дворянская, д. Комаровскаго; вдова шт.-кап. Людмила Ал-ндр. **Власова**, прав., инст., Днѣпровскій, д. 8; дочь мѣщ. Марія Ив. **Лазарева**, прав., гимн., Днѣпровскій, д. 8; дочь чин. Анна Конст. **Должанская**, прав., гимн., Днѣпровскій, д. 8; дочь пот. гражд. Евгенія Ал-ндр. **Муранова**, прав., гимн., Паціановская, д. Орлова; дочь чин. Марія Іоаким. **Крючекъ**, прав., гимн., Паціановская, д. Орлова.

Женская учительская семинарія.

Директоръ—д. ст. сов. Мих. Абрам. **Сѣрковъ**, прав., унив., Офицерская, д. Фабриканта; законоучитель—свящ. Гавріилъ Ѳедор. **Свидерскій**, дух. сем., Больничный пер., д. Котковскаго; преподаватели: н. ч. Геннадій Вас. **Малаха**, прав., унив., Петербургская, д. Щербо; Нина Андр. **Крестьянова**, прав., высш. жен уч., Набережная Оршицы, д. Цѣханскаго; Марія Андр. **Васильева**, прав., высш. жен. кур., Петербургская, д. Щербо; Татьяна Владимир. **Львова**, прав., высш. жен. курсы, Тюремный пер., д. Гинзбурга; учит. графич. искусствъ—Петръ Ефим. **Лазаревъ**, прав., худож. пром. уч., Зеленая, д. Лайко; учит. пѣнія—Ив. Исидор. **Марчукъ**, прав., учит. сем., Слободская, д. Барановскаго; врачъ—Людмила Рафаил. **Образцова-Соловьева**, прав., медиц. инст., Петербургская, д. Федоровой.

Инспекторъ народныхъ училищъ.

Ст. сов. Мих. Федор. **Назарьинъ**, прав., дух. акад. и археолог. инст., г. Могилевъ.

Уѣздный училищный совѣтъ.

Предсѣдатель—предводитель дворянства; члены: инспекторъ народныхъ училищъ; отъ вѣд. мин. нар. пр.—д ст. сов. Мих. Абрам. **Сѣрковъ**, прав., унив.; отъ вѣд. пр. исп.—свящ. Никандръ Андр. **Шафрановскій**, дух. сем.; отъ вѣд. м. вн. д.—надв. сов. Ал-сѣй Мих. **Галковскій**, уѣздн. уч.; отъ уѣзднаго земскаго собранія—двор. Никол. Іосиф. **Курчъ**, прав., уч, правовѣд.; двор. Мих. Франц. **Мокржицкій**, прав., землед., шк.; отъ городского общества—кол. сов. Дмитр. Григ. **Дубницкій**, прав., дом. обр.; участковые земскіе начальники уѣзда.

Городское училище.

Учитель-инспекторъ—надв. сов. Петръ Антон. **Любинскій**, прав., учит. инст.; законоучитель—свящ. Стеф. Ив. **Петрашень**, прав., дух. сем.; учители: кол. рег. Ѳеодоръ Матв. **Ромашкевичъ**, прав., уч. сем.: н. ч. Владим. Ив. **Галецкій**, прав., прогим; н. ч. Лукіанъ Лукичъ **Бѣлоусъ**, прав., учит. инст.; (и. д.) Димитр. Ив. **Костко**, прав., дух. сем.; учитель графич. искусствъ Илія Діонисіев. **Бѣликъ**, прав., худ. промысл. шк.; учит. пѣнія—н. ч. Ал-ндръ Ив. **Буко**, прав., гор. уч.; учитель гимнастики—запасн. унт. офиц. Тимоѳ. **Панкратьевъ**, прав., дом. обр.

Оршанскія 1 кл. приходскія училища:

Мужское.

Завѣдывающій училищемъ—н. ч. Ал-ндръ Ив. **Буко**, прав., уѣздн уч.; законоучитель—свящ. Павелъ Петр. **Хруцкій**, прав., дух. сем.

Женское.

Завѣдывающая—училищемъ Ад-ндра Ив. **Дорошевичъ**, прав., женск. прог; учительница—Марія Ефрем. **Кондратовичъ**, прав., женск. прог.; законоучитель—свящ. Стеф. Ив. **Петрашень**, прав., дух. сем.;

Оршанское 2-хъ кл., имени Н. В. Гоголя.

Завѣдывающій—губ. секр, Ив. Аникіев. **Аникіевъ**, прав., уч. сем; законоучитель—свящ. Никол. **Жудро**, прав., дух. сем.; учитель—губ. секр Ив. Тимоѳ **Ганецкій**, прав., уч. сем.

Еврейское училище.

Толочинское. 3-го разряда—завѣдывающій Ицка Неуховъ-Абрамовъ **Луловъ**.

Любавичское. Завѣдывающій—**Лейзеровъ**, учители: **Гужновскій** и **Эйделькидъ**.

М. В.

Управленіе уѣзднаго воинскаго начальника.

Уѣздный воинскій начальникъ—полк. Никол. Мих. **Маскевичъ**, прав, пѣх. юнк. уч., Петербургская, д. 4; дѣлопроизводитель—надв. сов. Илья Павл. **Яновъ**, прав., уч. воен. кант.; Городнянская, д. Кости.

М. Ф.

Уѣздный комитетъ попечительства о народной трезвости.

Предсѣдатель—уѣздный предводитель дворянства.

Почетный членъ—двор. Елизав. Афанас. **Озмидова**, прав.; члены: свящ. Павелъ Петр. **Хруцкій**; почетные мировые судьи; земскіе начальники уѣзда; городскіе судьи 1 и 2 участковъ; учитель-инспекторъ городского училища; уѣздный исправникъ; акцизный надзиратель 2 округа; уѣздный воинскій начальникъ; мѣстный помощникъ начальника жандармскаго управленія; податной инспекторъ уѣздный врачъ; городской голова и уѣздный членъ окружнаго суда.

Податная инспекція.

Податной инспекторъ—кол. сов. Владим Вас. **Авдійскій**, прав., унив., помощникъ инспектора—губ. секр. Станисл. Никол. **Лѣсневскій**, рим.-кат., унив.

Раскладочное по промысловому налогу присутствіе.

Предсѣдатель—кол. сов. Владим. Вас. Авдійскій.

Члены: куп. Ура Лейбов. **Выгодскій**, іуд., дом. обр., Городнянская, с. д.; провиз. Ив. Георг. **Брандженисъ**, р.-кат., Рѣзницкая, с. д.; куп. Менд. Абрам. **Кабалкинъ**, іуд., дом. обр. Петербургская, с. д.

Городское по квартирному налогу присутствіе.

Предсѣдатель—Владим. Вас. **Авдійскій**, прав., унив.; Дворянская, д. Хурсовича.

Члены: Іосифъ Григ. **Хурсовичъ**, прав., учит. инст.; Іосифъ Казим. **Китаевскій**, прав., юнк. уч.; Дмитр. Адам. **Костя**, прав., город. уч.; Абрамъ Соломон. **Ривкинъ**, іуд., унив.; Іосифъ Яков. **Шавеко** прав., дом. обр.; Изроиль Залман. **Рудовъ**, іуд., дом. обр.

Городское по налогу съ недвижимыхъ имуществъ присутствіе.

Предсѣдатель Владим. Вас. **Авдійскій**, прав., унив., Дворянская, д. Хурсовича.

Члены: Витольдъ Ив. **Вартманъ**, р.-кат. унив.; Афан. Ѳомичъ **Соколовъ**, прав., город. уч.; свящ. Стефанъ **Петрашень**, дух. сем.; ксендзъ **Грашисъ**, р.-кат., дух. сем.; Мих. Франц. **Цѣханскій**, р.-кат. гор. уч.; Абрамъ Соломон. **Ривкинъ**, іуд., унив.; Іосифъ Яковл. **Шавеко**, прав., дом. обр.; Анисимъ Яковл. **Шавеко**, прав., дом. обр.; Павелъ Конст. **Гобято**, прав., 5 кл. гимн.; Вас. Герасим. **Звѣревъ**, прав., дом. обр., Залм. **Левинсонъ** іуд., дом. обр.; Лейзеръ Гирш. **Долкартъ**, іуд., дом. обр.; Ганилей Малевъ **Левинъ**, іуд., дом. обр.; Елья Евн. **Крукъ**, іуд., дом. обр.; Аронъ Янкел. **Гехтъ** іуд., дом. обр.; Шмуйла Берк. **Глезинъ**, іуд., дом. обр.; Лейба Нехам. **Дыманъ**,

іуд., дом. обр.; Зеликъ Меер **Веберъ**, іуд. дом. обр.; Морд. Вульф. **Закъ**, іуд., дом. обр.; Вульфъ Іосел. **Меринъ**, іуд., дом. обр.; Нехемья Берк. **Бѣлинькій**, іуд., дом. обр.; Мовша Абрам. **Смаргонскій**, іуд., дом. обр.; Шоломъ Михел. **Левинтовъ**, іуд., дом обр.; Изроиль Янкел. **Шляхтеръ**, іуд., дом. обр.; Менд. Борух. **Басинъ**, іуд., дом. обр.; Гамшей Афроим. **Родкинъ**, іуд., дом. обр., Менд. Іосел. **Воркуновъ**, іуд., дом. обр.; Неухъ Гирш. **Басъ**, іуд., дом. обр.; Вульфъ Янкел. **Хаинсонъ**, іуд. дом., обр.; Абель Гирш. **Острунъ**, іуд., дом. обр.; Берка Гавріел. **Тумаринсонъ**, іуд., дом. обр.

Уѣздное раскладочное присутствіе по налогу съ недвижимыхъ имуществъ.

Предсѣдатель—кол. сов. Владим. Вас. **Авдійскій**.

Члены: двор. Вас. Герасим. **Звѣревъ**, прав., дом. обр., г. Бабиновичи; мѣщ. Залм. Изроил. **Левинсонъ**, іуд. дом. обр.; г. Бабиновичи; мѣщ. Лейз. Гирш. **Долкартъ**, іуд., дом. обр., м. Староселье; мѣщ. Гамшей Маневъ **Левинъ** іуд., дом. обр., м. Староселье; мѣщ. Еля Евновъ **Крукъ**, іуд., дом. обр., м. ст.-Толочинъ; мѣщ. Аронъ Янкел. **Гехтъ**, іуд., дом. обр., м. ст.-Толочинъ; мѣщ Шмуйла Берк. **Глевинъ**, іуд., дом. обр., м. Кохоново; мѣщ. Лейба Нехам, **Дыманъ**, іуд., дом. обр., м Кохоново; мѣщ. Зеликъ Меер. **Веберъ**, іуд., дом. обр., м. Смольяны; мѣщ. Морд. Вульф. **Закъ**, іуд., дом. обр., м. Смольяны; мѣщ. Вульф. Іосел. **Меринъ**, іуд., дом. обр., м. Обольцы. мѣщ. Нехемья Берк. **Бѣленькій**, іуд., дом. обр., м. Обольцы; мѣщ. Мовша Абрам. **Сморгонскій**, іуд., дом. обр., м. Любавичи; мѣщ Изроиль Янкел. **Шляхтеръ**, іуд., дом. обр., м. Рудня; мѣщ. Менд. Борух. **Басинъ**, іуд., дом. обр., м. Рудня; мѣщ. Гамш. Афр. **Родкинъ**, іуд., дом. обр., м. Микулино; мѣщ. Менд. Іосел. **Воркуповъ**, іуд., дом. обр., м. Микулино; мѣщ. Неухъ Гирш. **Басъ**, іуд., дом. обр., м. Ліозно; мѣщ. Вульфъ Янкел. **Хаинсонъ**, іуд., дом. обр., м. Ліозно; мѣщ Абель Гирш. **Острупъ**, іуд., дом. обр., м. Добромысль; мѣщ. Берка Гавріел. **Тумаринсонъ**, іуд., дом. обр., м. Добромысль.

Казначейство.

Казначей — кол. сов. Дмитрій Антон. **Шафранскій**, прав., дух. учил., С.-Петербургская, д. Пузрина; бухгалтеры: старшій—надв. сов. Вас. Дмитр. **Модзолевскій**, прав., гор. уч., Базарная пл., с. д.; 1 разр.—кол. ас. Евменій Ив. **Цитовичъ**, прав., дух. уч., Слободская, д. Цитовичъ; губ. секр. Сергѣй Ив. **Кадревичъ**, прав., уѣзд. уч., Слободская, д Орѣшко; кассиры. I разр.: кол. рег. Владим. Евсигнѣв **Авчинниковъ**, прав., гор. уч., Загородный пр., д. Гедвилло; губ. секр. Андрей Владим. **Максимовъ**, прав., гор уч., Городнянская, д. Модзолевскаго; бухгалтеры 2 разр.: губ секр Мих. Григ. **Поляковъ**, прав., гор. уч., Темный пер., соб. д; кол. секр. Антонъ Никифор. **Лайко**, прав., гор. уч., Зеленая, с. д.; губ. секр. **Чернявскій**, прав., город. уч.; счетные чиновники: кол. секр. Дмитрій Адам. **Костя**, прав., гор. уч., Зеленая, с. д.; губ. секр. **Липкинъ**, прав.

Уѣздный распорядительный комитетъ.

Предсѣдатель—уѣздный исправникъ, члены: уѣздный воинскій начальникъ, городской голова, податной инспекторъ и предсѣдатель уѣздной земской управы.

Акцизное управленіе 2-го округа.

Надзиратель—кол. сов. Дмитрій Григ. **Дубницкій**, прав., дом обр., Петербургская, д. 19; старшіе помощники надзирателя: надв. сов. Никол. Ал-ндр. **Витковскій**, прав., юнк. уч., Офицерская, д. Лурьи; тит. сов. Гавріилъ Карпов. **Толчинскій**, прав., дом обр, Загородный пр., с. д; надв. сов. Вас. Игнат. **Рыбицкій**, прав, унив., м. Толочинъ; надв. сов. Стефанъ Адамов. **Домбровскій**, прав., дом. обр., м. Бобръ; младшіе помощники надзирателя: кол ас. Викторъ Виктор. **Юрьевъ**, прав., унив., Паціановская, д. Шемина; кол. ас. Ал-ндръ Никол. **Цвѣтовъ**, прав., унив, м. Рудня; кол. секр. Клавдій Ал-сѣев. **Бончъ-Осмоловскій**, прав., реальн. уч.. г. Сѣнно; кол. ас. Ив. Доримедонт. **Долгополовъ**, прав., дух. сем., г. Сѣнно; кол. ас. Ив. Евфим. **Горянинъ**, прав унив., г. Горки; (и. д.) кол. секр. Ал-ндръ Оттовичъ **Рейхардтъ**, прав., юнк. уч, г. Горки; дѣлопроизводитель — кол. ас. Владим. Адам. **Свадковскій**, прав, уѣзд уч, Бабиновичская, д. Потапенко; старшіе штатные контролеры: губ. секр. Іоакимъ Іосиф. **Боровскій**, прав., учит. сем, Лабазная пл., д. Бѣляева; кол рег. Евстафій Федор. **Ивановскій**, прав, уѣзд. уч, г. Сѣнно; кол. секр. Адамъ Викент. **Череповицкій**, р.-кат., технол. инст., гор. Горки; младшіе штатные контролеры: губ. секр. Георгій Серг. **Шалимовъ**, прав, юнк уч., Минская, д. Гуревича; н. ч. Ал-ндръ Іосифов. **Охримовичъ**, рим.-кат., дом. образ.; Загородный пр., д. Гуревича; кол рег. Дмитрій Петров. **Глотовъ**, прав., кад. корп, Больничный пер, д. Шафранскаго; н ч Констант. Мартин. **Преображенскій**, прав., дом. образ, Загородный пр., д. Пашкевича; кол. рег. Ал-ндръ Ипполит. **Ходалевичъ**, прав., гор. уч., м. Любавичи; н. ч. Конст. Ив. **Масалковъ**, прав., землед. уч., им. Горшевщина; тит. сов. Мих. Федор. **Бардовскій**, прав, юнк. уч., м. Толочинъ; кол. рег. Вас. Ив. **Вишневскій**, прав., уѣзд. уч, м. Коханово; кол. рег. Ал-ндръ Эмериков. **Колесинскій**, р.-кат., уѣзд. уч., м. Толочинъ; кол. секр. Адольфъ Адольф. **Поль**, ев.-лют., унив., м. Черея; губ. секр. Ал-ндръ Павлов. **Гусаревичъ**, прав, восп. въ унив, г. Сѣнно; губ. секр. Сергѣй Ал-ндр. **Останьковичъ**, прав., дом. обр., м. Романово; н. ч. Петръ Ив. **Терновскій**, прав., выд. исп. на учит. прих. шк., г. Горки; н. ч. Левъ Гаврил. **Матвѣевъ**, прав., выд. экз. на вольноопр. 2 раз., м. Толочинъ; кол. секр. Ал-сѣй Семен. **Вѣтровъ**, прав., унив, гор. Сѣнно; н ч. Юліанъ Фердинанд. **Дзердзеевскій**, р.-кат., восп въ унив., м. Ляды.

№ 3 казенный винный складъ.

Завѣдывающій—личн. почетн. гражд. Мартинъ Матвѣев. **Лярскій**, прав., учит. сем., при складѣ.

Г. У. З. и З.

Уѣздная землеустроительная комиссія.

Предсѣдатель — уѣздный предводитель дворянства.

Члены: отъ землевладѣльцевъ: штабъ-ротм. запас. Никол. Никол. **Турбинъ**, прав, акад. ген. штаба; губ. секр. Іосифъ Игнат. **Сущинскій**, рим.-кат., унив.; ротм. Никол. Львов. **Титовъ**, прав., кавалер. уч.; отъ крестьянъ:

Ив. Мартин. **Шаршунъ**, прав., дом. образ., Демидъ Павл. **Синайковъ**, прав., дом. обр; Іосифъ Григор. **Матюшкинъ**, прав., дом. обр.; по должности—уѣздный членъ окружнаго суда; предсѣдатель уѣздной земской управы земскіе начальники уѣзда; непремѣнный членъ ст. сов. Іосифъ Казимир. **Китаевскій**, прав., юнк уч, Зеленая, д. Коцелло; секретарь—н. ч. Ив. Ив. **Подоваловъ**, прав., дом. обр.; Бабиновичская, д. Звѣревой.

Агрономы: пот. поч. гражд. Сем. Ив. **Жуковъ**, прав., землед. уч., м. Ліозно; двор. Станисл. Люціан. **Осецимскій**, рим.-кат., сельск.-хоз. инст., г. Орша; инструкторъ по садоводству — н. ч. Ив. Кар. **Нейманъ**, рим.-кат., сельск. хоз. шк., г. Орша; инструкторъ по льноводству—(вакансія).

Смольянское сельско-хозяйственное у-ще имени В. А. Титова.

Управляющій н. ч. Ал-сѣй Вас. **Серебрениковъ**, прав., лѣсной инст.; преподаватели: н. ч. Вас. Ив. **Кучининъ**, прав, уч. землед. и садов; н. ч. Георгій Ѳеодос **Кондратьевъ**, прав., уч. Садовод и огородн.; н. ч. Борисъ Никол. **Раковскій**, прав., демид. лицей; - надзиратель—н. ч. Георгій Никиф. **Бондаревъ**, прав., учит. сем.

М. П. С.

Риго-Орловская жел. дорога.

Ст. Орша.

Начальникъ 12-й участка службы пути — тит. сов. Никол. Никол. **Козеко**, ст. Орша, д. 8; помощникъ начальника — пот. поч. гражд. Констант. Павлов. **Смольяниновъ**, ст. Орша, д. 7.

Начальникъ станціи Орша—почет. гражд. Фридрихъ Петров. **Газенфусъ**.

Врачъ 14 врачебнаго участка—Мечисл. Вас. **Рейро**, ст. Орша, зд. 9.

Александровская жел. дорога.

Начальникъ 6 участка службы пути—надв. оов. Никол. Никол. **Поповъ**, прав., инжен. уч., ст. Орша, начальникъ Оршанскаго участка службы тяги —кол. ас. Андрей Ал-сѣев. **Глухаревъ**, прав., технич. учил.; помощникъ начальника — пот. поч. гражд. Вас. Мих. **Снѣтковъ**, прав., технич. учил.; врачъ 8 участка—кол. ас. Виссаріонъ Ив. **Фуфаевъ**, прав., унив., ст. Орша, каз. зд.; смотритель Оршанскаго матеріальнаго склада и склада топлива— личн. поч. гражд. Никол. Федор. **Битюковъ**, прав., уѣзд. учил., ст. Орша, каз. зд.

Начальники станцій: Гусино — поруч. въ ост. Мих. Афанас. **Певцовъ**, прав., коммерч. уч.; Красное—кр. Феликсъ Ив. **Кречко**, прав., уѣзд. уч.; Осиновка—двор. Ал-сѣй Адам. **Подгурскій**, прав., гимн.; Постъ Хлюстино—двор. Аркадій Вас. **Тарасовъ**, прав., воен. гимн.; Орша — лич поч. гражд. Оскаръ Оскар. **Станиславскій**, р.-кат., гимн.; Кохапово — кр. Мих. Вас. **Шащалевичъ**, прав., нач. уч.

Р. О-во Кр. Кр.

Мѣстный Комитетъ Россійскаго о-ва кр. креста.

Предсѣдатель—кол. сов. Дмитрій Григ. **Дубницкій**, прав., дом. образ., Петербургская, д. Дубницкаго; товарищъ предсѣдателя—Яковъ Ив. **Филимоновъ**, прав., дом. обр. Петербургская, д. Полякова.

Члены: Кузьма Леонов. **Мартусевичъ**, прав., дом. образ., им. Кузьмино; куп. Беньям. Яковл. **Вайнбергъ**, іуд., дом. обр., Петербургская, с. д.; двор. Валерьянъ Львов. **Титовъ**, прав., дом. обр.; двор. Никол. Львов. **Титовъ**, прав., воен. уч., им. Борки.

Частныя общества, банки, товарищества, дружины и проч. общественныя учрежденія.

Православное латышское братство въ м. Ліозно.

Предсѣдатель—свящ. Петръ Ив. **Лацаръ**, прав., дух. сем.

Высочанское церковно-приходское братство.

Совѣтъ. Предсѣдатель—свящ. Мих. Фаддеев. **Свидерскій**, прав., дух. сем.

Правленіе Оршанскаго общества вспомоществованія нуждающимся учащимся въ учебныхъ заведеніяхъ.

Предсѣдатель—Дм. Григ. **Дубницкій**, прав., Петербургская, с. д.

Члены правленія: Никол. Никол. **Поповъ**, прав., г. Орша, вокзалъ; Олимпіада Георг. **Буйнова**, прав., Офицерская, зд. гимн.; д. ст. сов. Ив. Никифр. **Румовъ**, прав., Вайберговскій пер., д. Петрашкевича; Левъ Давид. **Фабрикантъ**, іуд., Офицерская, с. д.; Іехіель Овсеев. **Шульковскій**, іуд., Петербургская, зд. талмудъ-торы; Мендель-Моис. Шмул. **Корчемный**, іуд., Петербургская, д. Полякова; Розалія Григ. **Зархи**; іуд., Петербургская, д. Полякова; Владим. Никол. **Дьяковъ**, прав., Дворянская, д. Черняховскаго; Абрамъ Соломон. **Рывкинъ**, іуд., Минская, с. д.; Миронъ Львов. **Гинзбургъ**, іуд., Петербургская, д. Полыковскаго; Софія Валеріян. **Фенина**, прав., Зеленая д. Валюженича; Софія Эраст. **Слонимская** прав.

Правленіе общества вспомоществованія частному служебному труду въ г. Оршѣ.

Предсѣдатель—мѣщ. Ицка Калман. **Голомштокъ**, іуд., нач. учил. Паціяновская с. д.; товарищъ предсѣдателя—мѣщ. Залм. Эльевъ **Бассъ**, іуд., дом. обр., Зеленая, д. Рискина; членъ—мѣщ. Захарій Абрам. **Шамесдинеръ**, іуд., дом. обр., Паціяновская, д. А. Шамесдинера.

Правленіе общества пособія бѣднымъ евреямъ г. Орши.

Предсѣдатель—куп. Абрамъ Менд. **Модель**, іуд., дом. обр., Петербургская, с. д.; члены: мѣщ. Симонъ Іосел **Брукъ**, іуд., уѣзд. уч.; Бабиновичская, с. д.; Мордухъ Давидов. **Вовшинъ**, іуд., реальн. учил., Зеленая, соб. д.; Мееръ-Менд. Лейб. **Гинзбургъ**, іуд., дом. образ., Петербургская, соб. д.;

Исидоръ Самуил. **Зархи**, іуд., унив., Петербургская, д. Полякова; Беръ Веніам. **Рыскинъ**, іуд., унив., Офицерская, д. Замойской; Іосифъ Гдал. **Хвиливицкій**, іуд., дом. обр., Офицерская, с. д.; Абрамъ Нохим. **Шапиро**, іуд., дом. обр., Петербугская, д. Полякова; гражд. Самсонъ Залман. **Пузринъ**, іуд., дом. обр., Петербургская. с. д.; куп. Мовша Мордух. **Ласкинъ**, іуд., дом. обр., Шкловская, с д.; мѣщ. Берка Овсѣевъ **Клупть**, іуд., дом. обр., Вокзальная, д. Полыковскаго; мѣщ. Ицка Мовш.-Залман. **Гуревичъ**, іуд., дом. обр., Горшечный, с. д.

Правленіе Высочанскаго церковно-приходского братства.

Предсѣдатель—свящ. Мих Фаддѣев. **Свидерскій**, восп. въ дух акад., с. Высочаны; товарищъ предсѣдателя—свящ. Ѳеофанъ Ив. **Кириловичъ**, церк.-приход. второкл. шк., с. Высочаны.

Правленіе Ліознянскаго православнаго латышскаго братства.

Мѣщане: Андрей Юрьев. **Витолъ**, прав., дом. обр.; Андрей Іоанновъ **Губань**, прав , дом. обр.; Іоковъ Пет. **Петерсонъ**, прав., дом. обр.; Іоаннъ Юрьевъ **Рейнбахъ**, прав., дом. обр ; Ив. Карл. **Бейзотъ**, прав., дом. обр.; Ив. Давид. **Бриліанъ**, прав., дом. обр.; кр.—Ананія Андреевъ. **Забакъ**, прав., дом. обр.; Давидъ Яковл. **Баяръ**, прав., дом. обр.; Яковъ Ив. **Чандэръ** прав., дом. обр.; Андр. Юрьев. **Блюмъ** прав., дом. обр.; Ив. Ив. **Аузонъ**, прав., дом. обр.; Кондратій Кондр. **Стырна** прав., дом. обр.

Правленіе Смольянскаго земледѣльческаго кружка.

Почетная предсѣдательница—Вѣра Валеріан. **Хоментовская**, прав., выс. учеб. завед.; предсѣдатель—дв. Ѳедоръ Яковл. **Хоментовскій**, прав., унив.; члены: кр. Христофоръ Ив. **Межераунъ** (онъ же товарищъ предсѣдателя), ев.-лют. город. уч.; двор. Станисл. Іосиф. **Пашкевичъ** (онъ же секретарь), р.-кат., дом. обр.; кр. Карпъ Вас **Крейеръ**, прав., дом. обр.; кр. Ал-сѣй Георг. **Кононовъ**, прав., дом. обр.; свящ. Стефанъ **Бѣлоржецкій**, дух сем.

Ліознянское общество сельскаго хозяйства.

Предсѣдатель—пот. поч. гражд. Семенъ Ив. **Жуковъ**, м. Ліозно; казначей—кр. Игнат. Аким. **Симоненко**, дер. Цитовичи; секретарь и. д —кр. Романъ Мих. **Тереня**, м. Ліозно.

Микулинское сельско-хозяйственное товарищество.

Предсѣдатель—кр. Ал-ндр. Ал-сѣев. **Киселевъ**, прав., народ. уч.; хут. Вятка при им. Осетки.

Правленіе об-ва потребителей г. Орши.

Прдсѣдатель Мартынъ Матв. **Лярскій**, прав., учит. сем.; члены: Яковъ Ив. **Филимоновъ**, прав., дом. обр ; кол. секр. Владим. Ив. **Галецкій**, прав.; тит. сов. Георг. Серг. **Шазимовъ**, прав., воен. уч ; Дмитр. Антон. **Шафранскій**, прав., восп. въ дух. сем.; кол. сов. Владим. Адам. **Свадковскій**, прав.; Кузьма Леон. **Мартусевичъ** прав., дом. обр.; губ. секр. Ал-ндръ Ив. **Буко**, прав., им. зв. учит.; губ. секр. Ив. Аникіев. **Аникіевъ**, прав., учит. сем.; Ив. Тимоф. **Суринъ**, прав., дом. обр.

Правленіе Оршанскаго жел.-дор. общества потребителей.

Предсѣдатель гражд. Альбертъ Ив. **Лянцъ,** 4 кл. гимн. Маріампольская, с. д.; завѣдывающій лавкою—мѣщ. Карлъ Ѳеодор. **Гениторъ.**

Правленіе Оболицкаго общества потребителей.

Предсѣдатель—тит. сов. Никол. Петр. **Масленниковъ,** прав., город. уч., товарищъ предсѣдателя—жена инж. Елена Теофил. **Вейсенгофъ,** р.-к., гимн. им. Вейно; члены: кр. Емельянъ Ермол. **Литвинъ,** прав., дом. обр., д. Пищакина, мѣщ. Петръ Стефан. **Шафранскій,** прав., дом. обр., хут. Новинки;

Правленія добровольно-пожарныхъ обществъ:

Оршанское. Предсѣдатель—двор. Владим. Ив. **Андріяновъ,** прав., политехн. уч.,д. Дворянства; члены: двор. Витол. Ив. **Вартманъ,** кат., гимн., ус. Поціаново; двор. Богумилъ Богум. **Вагнеръ,** кат., унив., Могилевская; двор. Ал-сѣй Мих. **Галковскій,** прав., уѣздн уч., Зеленая; двор. Владим. Никол. **Дьячковъ,** прав., унив., Дворянская; дант. Миронъ Львов. **Гинзбургъ,** іуд., дом. обр., Петербургская; куп Менд. Евнов. **Златинъ,** іуд., дом. обр., Зеленая; мѣщ. Ханмъ Михел. **Іоселевичъ,** іуд., дом. обр., Могилевская; куп. Менд. Абрам· **Кабалкинъ,** іуд., дом. обр., Петербургская; врачъ Абрамъ Солом. **Рывкинъ,** іуд., унив., Минская; мѣщ. Изроиль Залмон. **Рудовъ,** іуд, дом. обр., Зеленая; куп. Іосифъ Гдалев. **Хвиливицкій,** іуд., дом. обр., Офицерская.

Оршанское при вокзальное. Предсѣдатель—кол. асс. Андр. Ал-сѣев, **Глухаревъ,** прав., техн. уч., ст. Орша, д. 27; члены: гражд. Альбертъ Ив. **Лянцъ,** лют., восп. въ гим., ст. Орша, с. д.; гражд. Вас. Мих. **Снѣтковъ,** прав., комисар. уч., ст. Орша, каз. д. 27; кр. Іос. Тимоф. **Сидоровъ,** прав., дух. уч.. ст. Орша, каз. д.; мѣщ. Маріанъ Анастас. **Рыбицкій,** р.-кат., тех. уч., ст. Орша, д. Лазаря; инж. Никол. Никол. **Поповъ,** прав., техн. уч., каз. д.; мѣщ. Ив. Ив. **Кенигъ,** прав., техн. уч., ст. Орша д. Денисова; мѣщ. Ал-ндръ Антон. **Несвадьба,** прав., восп. въ гим., ст. Орша, д Шавеко, кр. Петръ Семен. **Любимовъ,** прав., ст. Орша, каз. д.; начальникъ команды—кол. асс. Владим Констант. **Гижицкій,** прав., восп. въ унив., ст. Орша, д. Винограда.

Лознянское. Предсѣдатель—надв. сов. Никол. Дмитр. **Хлюстинъ,** прав., лицей; начальникъ охотниковъ и казначей—мѣщ. Абрамъ Семен. **Семарковъ,** іуд., выд. экз. на зв. фельд.; члены: мѣщ. Ал-ндръ Эрнестов. **Колбъ,** лют., дом. обр.; Никол. Демент, **Павловъ,** прав., гор. уч.; кр. Вас. Адріан. **Довгялло,** прав., нар. уч; Владим. Казимир. **Ходкевичъ,** прав., дом. обр.; мѣщ. Михель Бейнус. **Хейфецъ,** іуд., дом. обр.; мѣщ. Абрамъ Солом. **Кузнецовъ,** іуд., дом. обр.; мѣщ. Залм. Вульф. **Хаськинъ.** іуд., дом. обр.; мѣщ. Самуилъ Симх. **Богорадъ,** іуд., дом. обр.; кр. Ив. Ив. **Ивановъ,** прав., дом. обр.; кр. Ефимъ Андр. **Свирскій,** прав., дом. обр.; мѣщ. Фишель Залман. **Колотовъ,** іуд , дом. обр.; кр. Стеф. Яковл. **Щербо,** прав.

Руднянское. Предсѣдатель кол. секр. Евг. Игнат. **Голодковскій,** прав., демид. лицей; секретарь Залм. Ицков. **Айзенбергъ;** іуд., фельдш. шк. и выд. экз. на дантиста.

Любавичское. Предсѣдатель—двор. Ал-ндръ Петр. **Манчтетъ**, прав., 6 кл. гимн.; секретарь—мѣщ. Аронъ Бейнус. **Каганъ**, іуд., дом. обр.

Старо-Толочинское. Предсѣдатель—Лейба Залм. **Шуръ**, іуд., дом. обр.; товарищъ предсѣдателя—мѣщ. Исаакъ Абрам. **Луловъ**, іуд., уѣзд., уч.; члены: мѣщ. Рувимъ Хаим. **Хаинъ** іуд., дом. обр.; мѣщ. Янкель Ицк. **Шуръ**, іуд., дом. обр.; врачъ Мнахимъ-Менд. Арон. **Штольбергъ**, іуд., воен.-мед. акад.; мѣщ. Мееръ Залм. **Шуръ**, іуд. дом. обр; Лейба Есел. **Афрумкинъ**, іуд., дом. обр.; мѣщ Неухъ Мовш. **Гузиковъ**, іуд., дом. обр.; мѣщ Нохимъ Мовш. **Левитъ**, іуд.; куп. Залм. Берк. **Шуръ**, іуд., дом. обр; мѣщ. Янкел. Ельевъ **Литвинъ**, мѣщ. Ицка Янк. **Гильманъ**, іуд. дом. обр; мѣщ. Ицка Шліомов. **Франинъ**, іуд., дом. обр.; мѣщ. Гилемъ Ицк. **Альшицъ**, іуд, дом. обр., мѣщ. Шоломъ Янк. **Лейтесъ**, іуд., дом. обр

Попечитель—двор. Витольдъ Викент. **Славинскій**, р.-кат., унив., им. Юзефполье.

Правленія пожарныхъ дружинъ.

Смольянская. Предсѣдатель—Гиршъ Залм. **Русинъ**, іуд., унив.; члены: Вульфъ Симон. **Рапопортъ**, іуд., дом. обр.; Зеликъ Меер. **Веберъ**, іуд., дом. обр.; Мовша Янкел. **Ароновъ**, іуд., дом. обр.; Залм. Ицковъ **Кичинъ**, іуд., дом. обр.; Морд. Вульф. **Закъ**, іуд., дом. обр; Мееръ Іосел. **Савикинъ**, іуд, дом. обр.; Нисонъ Лейб. **Кичинъ**, іуд., дом. обр.; Тувій Айзик. **Любкинъ**, іуд., дом. обр.

Старосельская. Староста—тит. сов. Іосифъ Мих. **Яштольдъ-Говорко**, прав., город. уч.; помощникъ старосты—мѣщ. Залм. Хаим. **Воловъ**, іуд., дом. обр.

Добромыслянская. Почетный пожизненный членъ двор. Іосифъ Михайл. **Комаровскій**, р.-кат.; почетный попечитель—двор. Станисл. Ал-идр. **Піоро**, р.-кат., гимн, члены: свящ. Іоанъ **Городскій**, дух. сем.; кр. Яковъ Федор. **Шашанковъ** прав., дом. обр; мѣщ. Абель Гирш. **Острунъ**, іуд., дом. обр., мѣщ. Абр. Ицк. **Блинчикъ**, іуд., дом. обр; мѣщ. Шефтель Габріелевъ **Тумаринсонъ**, іуд., дом. обр.

Межевская (экономическая). Начальникъ дружины—мѣщ. Готлибъ Семен. **Шкендеръ**, лют., землем. юр, уч.

Микулинская. Почетный попечитель—д. ст. сов. Мигроф. Андр. **Григорьевъ**, прав., гимн; почетный пожизненный членъ—полк. Ал-ндръ Никол. **Карцевъ** прав., акад. генер. шт.: староста—мѣщ. Афроимъ Абрам. **Штельсонъ**, іуд, дом. обр.

Баранская (заводская). Начальникъ дружины—Адамъ Адольф. **Гейбовичъ**, гвоздильный заводъ, им. Барань; помощникъ начальника—Витольдъ Франц. **Станкевичъ**, гвоздильный зав., им. Барань

Оршанское отдѣленіе соединеннаго банка.

Управляющій—пот. поч. гражд. Маркъ Довыд. **Дынинъ**, іуд., дом. обр., Могилевъ губ., Б. Садовая, квар. соединеннаго банка; товарищъ управляющаго—мѣщ. Яковъ Ив. **Филимоновъ**, прав., выд. экз. 5 кл. реал. уч., Петербургская, д. Полякова; бухгалтеръ — мѣщ. Карлъ Август. **Шварцкопфъ**, ев.-лют., гор. уч., Паціановская, д. Левитана; кассиръ — мѣщ. Ив. Влад. **Петровъ**, прав., дом. обр., Петербургская, д. Полякова.

Комитетъ еврейскаго об-ва безпроцентной ссуды.

Предсѣдатель — Мордухъ Довид. **Вовшинъ**, іуд., реальн. учил., Зеленая, с. д.; члены: мѣщ. Янк. Рувин. **Марейно**, іуд., дом. обр., Городнянская, с. д.; куп. Абрамъ Нохим. **Шапиро**, іуд., дом. образ., С.-Петербургская, д. Полякова; куп. Вульфъ Залман. **Кичинъ**, іуд., дом. образ., Петербургская, с. д.; куп. Зеликъ Залман. **Дунаевскій**, іуд., Пацiановская, д. Гобято.

Правленія обществъ взаимнаго мелкаго кредита:

Оршанское. Предсѣдатель — двор. Валеріанъ Львов. **Титовъ**, прав., дом. обр., им. Березовка; товарищъ предсѣдателя — куп. Вульфъ Зальман. **Кичинъ**, іуд., дом. обр.; куп. Мендель Абрам. **Кабалкинъ**, іуд., дом. обр.

Старотолочинское. Предсѣдатель—двор. Мечисл. Юльян. **Богушевскій**, р.-кат., сел. хоз. акад., им. В. Аравы; члены: мѣщ. Абрамъ-Хаимъ Беніом. **Каценеленбогинъ**, іуд., дом. обр.; мѣщ. Ицка Янкел. **Дыментъ**, іуд., дом. обр.; бухгалтеръ—мѣщ. Мордухъ Шолом. **Рабиновичъ**, іуд., дом. обр.

Правленія кредитныхъ товариществъ:

Оршанское. Предсѣдатель—двор. Витольдъ Ив. **Вартманъ**, р.-кат., сред. уч. зав.; члены: врачъ Исид. Самуил. **Зархи**, іуд., унив.; врачъ Беръ Беніамин. **Рыскинъ**, іуд., унив.; дант. Миронъ Львов. **Гинзбургъ**, іуд., дом. образ.

Руднянское. Предсѣдатель—свящ. Іоаннъ Андр. **Бичевскій**, дух. сем.; казначей—кр. Даніилъ Исаак. **Триндикъ**, нач. уч.

Любавичское. Предсѣдатель — свящ. Іоаннъ Ал-ндр. **Стратановичъ**, дух. сем.; члены: Семенъ Петров. **Баранкевичъ** прав., учит. сем.; кр. Миронъ Григ. **Худашкинъ**, прав., нар. уч.; кр. Ив. Ильин. **Воронцовъ**, прав., нар. уч.

Высочанское. Предсѣдатель—мѣщ. Герас. Стефан. **Исаевъ**, прав., бухгалт. курсы; казначей—кр. Никол. Тимоф. **Потапенко**, прав., дом. обр.

Смольянское. Попечитель—двор. Федоръ Яковл. **Хоментовскій**, прав.; унив.; предсѣдатель—мѣщ. Іосифъ Антон. **Дзедзюля**, рим.-кат., город. учил., члены: мѣщ. Отто Оттов. **Грюнбергъ**, ев.-лют., дом. образ.; куп. Вульфъ Симон. **Рапопортъ**, іуд., дом. обр.; кр. Моисей Степ. **Василенокъ**, прав., дом. обр.

Старо-Толочинское. Предсѣдатель—кр. Ив. Мартин. **Шаршунъ**, прав., дом. обр.; члены: кол. рег. Ив. Никит. **Бернацкій**, прав., уѣзд. уч.; крест. Леонтій Федор. **Чмуракъ**, прав., дом. обр.

Кохановское. Предсѣдатель—пот. поч. гражд. Кузьма Ив. **Кулешовъ**, прав., дом. обр.; замѣститель предсѣдателя—кр. Павелъ Ал-сѣев. **Калиновскій**, прав., дом. обр.; члены: мѣщ. Павелъ Григор. **Ракицкій**, прав., дом. обр.; двор. Леопольдъ Генрих. **Леманъ**, р.-кат., дом. обр.; кр. Арсеній Тим. **Бѣлоусовъ**, прав., дом. обр.

Ново-Тухинское. Предсѣдатель—кр. Антонъ Кирилл. **Минаевъ**, прав., гор. уч.; члены: свящ. Стеф. Димитр. **Романкевичъ**, прав., дух. сем.; кр. Илья Антон. **Федченокъ**, прав., нар. уч.; кр. Никиф. Георг. **Красовскій**, прав., нар. уч.; кр. Романъ Емельян. **Зябко**, прав., нар. уч.; кр. Пракопъ Ал-сѣев. **Морозовъ**, дом. обр.

Мошковское. Попечитель—уѣздный предводитель дворянства; предсѣдатель совѣта—двор. Ив. Ефим. **Войниловичъ**, прав., уѣзд. уч.; предсѣдатель правленія—кр. Ив. Петр. **Новиковъ**, прав., нар. уч., казначей—мѣщ. Іосифъ Людвиг. **Томашевичъ**, р.-кат., гор. уч.

Правленія ссудо-сберегательныхъ т-въ:

Старо-Толочинское. Предсѣдатель — мѣщ. Шмуилъ Залман. **Брукъ**, іуд., дом. образ.; члены: мѣщ. Алтеръ Янк. **Гузиновъ**, іуд., дом. образ.; мѣщ. Янк. Ельевъ **Литвинъ**, іуд., дом. образ.; мѣщ. Гилель Ельевъ **Быховскій**, іуд., дом. обр.; мѣщ. Шлема Рувин. **Гольдинъ**, іуд., дом. образ.; мѣщ. Хононъ Мовш. **Песинъ**, іуд., дом. обр.

Межевское. Попечитель—графъ Левъ Франц. **Лубенскій**, р.-кат., унив.; предсѣдатель—двор. Адамъ Франц. **Сляскій**, р.-кат., дом. обр.

Серекоротнянское. Предсѣдатель—кр. Ал-ндръ Семен. **Симаковъ**, прав., восп. въ город. уч.; члены: двор. Петръ Ал-ндр. **Бржозовскій**, прав., дом. образ.; гражд. Петръ Ив. **Костко**, прав., дух. сем.; крест. Павелъ Демьян. **Печкуронокъ**, прав., дом. обр.; кр. Дмитрій Киприян. **Вакоръ**, прав., дом. образ.

Ліознянское. Предсѣдатель — кол. рег. Петръ Вас. **Ганкевичъ**, прав., дом. обр.; товарищъ предсѣдателя—мѣщ. Андрей Титов. **Винарскій**, прав., прих. уч.; члены: кр. Ефимъ Андр. **Свирскій**, прав., нар. уч.; Георгій Іосиф. **Ратомскій**, прав., уч. сем.

Добромыслянское. Предсѣдатель—кр. Яковъ Федор. **Шаманковъ**, прав., гор. уч.; члены: свящ. Іоаннъ Петр. **Городскій**, прав., дух. уч.; кр. Денисъ Марк. **Ковалевъ**, прав., дом. обр.; кр. Парфенъ Григор. **Столяровъ**, прав., дом. обр; кр. Никол. Петр. **Круминъ**, ев.-лют., дом. обр.

Микулинское. Предсѣдатель — кр. Филиппъ Амброс. **Волчковъ**, прав., дом. обр.

Любавичское. Предсѣдатель — мѣщ. Ицка Гирш **Плискинъ**, іуд., дом. обр.; казначей—Хононъ Лейб. **Морозовъ**, іуд., дом. обр.

Руднянское. Предсѣдатель—Израиль Яковл. **Шляхтеръ**, іуд., дом. обр.

Баранское. Предсѣдатель двор. Адамъ Адольф. **Гейбовичъ**, рим.-кат.; замѣститель предсѣдателя — двор. Витольдъ Франц. **Станкевичъ**, рим.-кат., гор. уч.; казначей—кр. Казим. Іосиф. **Трисантовичъ**, р.-кат., дом. обр.

Высочанское. Предсѣдатель — кр. Стефанъ Семен. **Кофто**, прав., дом. обр.; членъ—Конст. Прокоп. **Зарѣчанскій**, прав., нар. уч.; казначей — кр. Ив. Тимоф. **Шалоникъ**, прав., дом. обр.

Частная Пастеровская станція.

Учредители: двор. Стеф. Наполеон. **Малицкій**, р.-кат., вет. инст., Зеленая, д. Валюжинича; надв сов. Богумилъ Богумил. **Вагнеръ**, унив., Могилевская, д. Козловскаго.

Оршанское общественное собраніе.

Старшины: В. И. **Андріановъ**, прав., дворянскій домъ; К. А. **Капгелевъ**, прав., д Черниговскаго; В И. **Бритовъ**, прав., с. д.; В. Н. **Дьяковъ**, прав., д. Черниговскаго; В. Е. **Авчинниковъ** прав., д Гедвилло.

Рогачевскій уѣздъ.

М. В. Д.

Предводитель Дворянства.

Кол. сов. Левъ Анатоліев. **Пушкинъ**, прав., кавал. уч.
Письмоводитель его канцеляріи—вакансія.

Депутатъ дворянства.

Надв. сов. Эдмундъ Цезарьев. **Доріа-Дерналовичъ**, рим.-кат., классич. гимн., им. Плюсище.

Уѣздный съѣздъ.

Предсѣдатель—уѣздный предводитель дворянства.
Члены: уѣздный членъ окружнаго суда; почетные мировые судьи: д. ст. сов. Ив. Петров. **Сазоновичъ**, прав., унив.; двор. Ал-ндръ Ал-ндр. **Зборомирскій**, р.-кат., реальн. уч.; ст. сов. князь Никол. Никол. **Друцкой-Соколинскій**, прав., унив.; кол. секр. Вадимъ Ал-ндр. **Вязьмитиновъ**, прав.; кол. рег. Вас. Савв. **Дрибинцевъ**, старообр., реальн. уч.; надв. сов. Ольгердъ Ал-ндр. **Жуковскій**, р.-кат.; двор. Ал-ндръ Владим. **Доріа-Дерналовичъ** р.-кат.; д. ст. сов. Вас. Федор. **Полубинскій**, прав.; ст. сов. Ал-ндръ Генрих. **Ландшевскій**, ев.-лют.; двор. Владисл. Платон. **Войничъ-Сяноженцкій**, р.-кат.; пот. поч. гражд. Артуръ Мих. **Клатцо**, ев.-лют.; д. ст. сов. Никол. Никол. **Тимофеевъ**, прав.; надв. сов. Эдмундъ Цезар. **Доріа-Дерналовичъ**, рим.-кат.; кол. секр. Іосафъ Ильичъ **Хрущевъ**, прав., дом. обр.; городской судья — кол. секр. Варфол. Авксентьев. **Завадскій**, прав., унив; земскіе начальники: 1-го уч.—пор. запаса Іосифъ Ив. **Очкинъ**, прав., воен. уч.; 2-го уч.—тит. сов. Никол. Эдуард. **Гойеръ**, ев.-лют., реальн. уч.; 3-го уч.—тит. сов. Станисл. Станисл. **Вольбекъ**, р.-кат., унив.; 4-го уч.—кол. секр. Ал-ндръ Андр. **Кутневичъ**, прав., реальн. уч.; 5-го уч.—шт.-кап. запаса Дмитрій Павл. **Казановичъ**, прав.; 6-го уч.—(врем. исп. об). поруч. запаса—Борисъ Валеріан. **Струйскій**, прав., реальн. учил.; члены по должности: податной инспекторъ; уѣздный исправникъ и предсѣдатель уѣздной земской управы; секретарь — губ. секр. Митроф. Никол. **Царевскій**, прав., уѣзд. уч.

Уѣздное по чиншевымъ дѣламъ Присутствіе.

Предсѣдатель—уѣздный предводитель дворянства.
Члены по должности: земскіе начальники 1, 2, 3, 4, 5 и 6 участковъ и городской судья города Рогачева.

Уѣздное по воинской повинности присутствіе.

Предсѣдатель—уѣздный предводитель дворянства.

Члены: уѣздный исправникъ; уѣздный воинскій начальникъ, членъ уѣздной земской управы—тит. сов. Ив. Ал-сѣев. **Мельниковъ**, прав., уѣзд. уч.; дѣлопроизводитель—(и. об.) личн. поч. гражд. Никол. Яковл. **Скродзкій**, прав., гор. уч.

Земское собраніе.

Предсѣдатель—уѣздный предводитель дворянства.

Гласные: пот. поч. гражд. Артуръ Мих. **Клатцо**, ев.-лют., гимн.; баронъ Ал-ндръ Людвиг. **Нолькенъ**, прав., акад., ген. штаба; двор. Ал-ндръ Никол. **Вельяминовъ**, прав.; двор. Вадимъ Ал-ндр. **Вязьмитиновъ**, прав.; двор. Ив. Петр. **Сазоновичъ**, прав., унив.; князь Никол. Никол. **Друцкой-Соколинскій**, прав., инст. инж. п. с.; графъ Ал-ндръ Ѳедор. **Чернышевъ-Безобразовъ**, прав.; двор Іосифъ Ив. **Очкинъ**, прав.; двор. Антонъ Дементьев. **Веревкинъ-Шелюто**, прав.; унив., двор. Іосифъ Ильичъ **Хрущевъ**, прав., землед. и техн. жел. дорож. уч.; двор. Ал-ндръ Ѳедор. **Коржеевскій**, прав.; двор. Леонидъ Ал-сѣев. **Спытковъ**, прав.; пот. почетн. гражд. Мих. Вильгельм. **Рихертъ**, прав., дом. обр.; пот. поч. гражд. Яковъ Яковл. **Зуевъ**, прав., таксат. клас.; тит. сов. Ал-ндръ Ал-ндр. **Кутневичъ**, прав.; двор. Владисл. Платон. **Войничъ-Сяноженцкій**, рим.-кат., мед. акад.; двор. Ольгердъ Ал-ндр. **Жуковскій**, р.-кат.; двор. Стеф. Цезаріев. **Доріа-Дерналовичъ**, р.-кат., унив.; крест. Мих. Довид. **Бѣлоусовъ**, прав., дом. образ.; крест. Пантелеймон. Мартин. **Ловецкій**, прав., дом. образ.; крест. Кондратъ Вонифатьев. **Войтеховъ**, прав., дом. обр.; крест. Денисъ Ермолаев. **Федорцовъ**, прав., дом. обр.; крест. Даніилъ Михеев. **Шаповаловъ**, прав., дом. обр.; крест. Максимъ Яковл. **Рыкуновъ**, прав., дом. обр.; крест. Емельянъ Митроф. **Копачевъ**, прав., неграмот.; крест. Никол. Мих. **Мишаковъ**, прав., дом. обр.; крест. Семенъ Сидор. **Орловъ**, прав., дом. обр.

Уѣздная земская управа.

Предсѣдатель—пот. поч. гражд. Вас. Савв. **Дрибинцевъ**, старооб., реальн. уч.

Члены: (заступ. мѣсто предсѣдателя)—лейт. запаса флота Конст. Конст. **Черепановъ**, прав., полетехн. инст.; тит. сов. Ив. Ал-сѣев. **Мельниковъ**, прав., прогимн.; крест. Карнѣй Якимов. **Зеньковъ**, прав., дом. обр.

Сельско-врачебная часть.

Врачи: двор. Антонъ Францев. **Невяровскій**, р.-кат., унив., г. Рогачевъ; двор. Георгій Петров. **Шароваровъ**, прав., унив., м. Чечерскъ; двор. Сигизмундъ Валеріан. **Карповичъ**, р.-кат., унив., с. Довскъ; мѣщ. Анна Іосифов. **Гитисъ**, прав., врач. курсы; с. Кошелево; Анфимъ Андр. **Шафрановскій**, прав., унив., м. Стрѣшинъ.

Ветеринарная часть.

Врачи: надв. сов. Іосифъ Федор. **Капустинскій**, прав., ветер. инст., г. Рогачевъ; двор. Евгеній Никифор. **Пославскій**, прав., ветер. инст.; мѣст. Чечерскъ.

Дорожная часть.

Техникъ—мѣщ. Викторъ Ал-ндр. **Мироновъ**, прав., технич. учил., гор. Рогачевъ.

Агрономическая часть.

Агрономъ—пот. поч. гражд. Мих. Вас. **Шелепинъ**, прав., сел.-хоз. шк., г. Рогачевъ.

Арестный домъ.

Смотритель—двор. Дмитрій Павл. **Спиридоновъ**, прав., гор. уч.

Страховые агенты губернскаго взаимнаго страхованія имуществъ отъ огня.

1-го уч.—кол. рег. Ал-ндръ Петров. **Ходкевичъ**, прав., дух. сем., гор. Рогачевъ; 2-го уч.—пот. поч. гражд. Георгій Мих. **Клатцо**, прав., г. Рогачевъ; 3-го уч.—кол. рег. Ив. Матв. **Суходольскій**, прав., гор. уч., м. Чечерскъ; 4-го уч.—Степанъ Степан. **Сусовъ**, прав., с. Кошелево.

Уѣздная оцѣночная коммиссія.

Члены: князь Никол. Никол. **Друцкой-Соколинскій** прав., инст. гражд. инж.; тит. сов. Ив. Ал-сѣев. **Мельниковъ**, прав., прогимн.; кр. Карнѣй Іоаким. **Зеньковъ**, прав., дом. обр.

Городская дума.

Гласные: надв. сов. Ал-ндръ Андр. **Кутневичъ**, прав., реальн. уч.; надв. сов. Никандръ Ал-сѣев. **Петрашень**, прав., дом. обр.; кол. ас. Серг. Киприан. **Ивановскій**, прав., прогимн.; тит. сов. Ал-ндръ Ал-ндр. **Зоромирскій**, р.-кат., воен. прогимн.; кол. секр. Егоръ Игнат. **Лашкевичъ**, р.-кат., двор. уч.; кол. рег. Матв. Ив. **Вишневскій**, прав., уѣзд уч.; мѣщ. Ал-сѣй Аким. **Братцовъ**, прав., дом. обр.; мѣщ. Леонъ Трофим. **Коновальчиковъ**, прав., негр; мѣщ. Никол. Леонт. **Патѣевъ**, прав., дом. обр.; мѣщ. Григ. Матв. **Сухачъ**, прав., дом. обр.; мѣщ. Ив. Ив. **Грушецкій**, прав., уѣзд. уч.; Кондратій Семен. **Гребень**, прав., выд. экз. на уѣзд. фельдш.; куп. Берка Абрам. **Бѣленькій**, іуд., дом. обр.; куп. Хацк. Аропов. **Залкиндъ**, іид. дом. обр.; мѣщ. Семенъ Данил. **Поляковъ**, старообр. дом. обр.; двор. Ал-ндръ Антон. **Шиманскій**, р.-кат., дом. обр.; Вас. Савв. **Дрибинцевъ**, старообр., реальн. уч.; свящ. Евг. Ал-ндр. **Акулинъ**, прав., дух. сем.

Городская управа.

Городской голова—тит. сов. Ал-ндръ Ал-ндр. **Зоромирскій**, р.-кат., воен. прогимн.

Члены: кол. асс. Серг. Киприан. **Ивановскій**, прав., прогимн.; надв. сов. Никандръ Ал-сѣев. **Петрашень** прав., дом. обр.; секретарь—мѣщ. Лавръ Филип. **Колесниковъ**, прав., город. уч.

Мѣщанскія управленія:

Старосты: Жлобинскій Нохимъ Шмерк. **Герчиковъ**, іуд., дом. обр., м. Жлобинъ. Карпиловскій—Афроимъ Нисан. **Дворкинъ**, іуд., уѣздн. уч., м. Жлобинъ. Стрѣшинскій—Хаимъ Кусіелев. **Горовой**, іуд., дом. обр., м. Стрѣшинъ. Тихиничскій—Бенціанъ Гирш. **Славинъ**, іуд., дом. обр., м. Тихиничи. Сверженскій—Лейба Айзик. **Гинзбургъ**, іуд., дом. обр., м. Свержень. Городецкій—Исеръ Абрам. **Гинзбургъ**, іуд., дом. обр., м. Городецъ. Чечерскій—Залманъ Айзик. **Певзнеръ**, іуд., дом. обр., м. Чечерскъ. Кормянскій—Синай Айзик. **Гозъ**, іуд., дом. обр., м. Корма. Рогачевскій—(вакансія).

Уѣздное полицейское управленіе.

Исправникъ—надв. сов. Поликарпъ Григор. **Евтодьевъ**, прав., воен. фельш. шк.; помощникъ исправника—тит. сов. Серг. Вас. **Родіоновъ**, прав., землед. уч.; секретарь—н. ч. Романъ Ермол. **Ѳоминъ**, прав., дом. обр.; столоначальники: н. ч. Ал-ндр. Филимон. **Коршуновъ**, прав., дом. обр.; кол. секр. Конст. Григ. **Осиповъ**, прав., восп. въ дух. сем.; регистраторъ—н. ч. Мих. Никол. **Хилькевичъ**, прав., дом. обр.; пристава: 1-го стана—губ. секр. Филиппъ Степ. **Леплинскій**, прав., выд. исп. въ знаніи курса уѣзд. уч., м. Жлобинъ; 2-го стана—кол. рег. Конст. Ив. **Пигулевскій**, прав., 2 кл. дух. сем., м. Свержень; 3-го стана—кол. секр. Ив. Ив. **Лавровскій**, прав., уѣзд. уч., м. Чечерскъ; полицейскій надзиратель г. Рогачева—губ. секр. Ал-ндръ Григ. **Соколовъ**, прав., воен. прогимн.

Административно-врачебная часть.

Городовой врачъ—(вакансія).
Уѣздный врачъ—кол. сов. Ив. Вас. **Тихомировъ**, прав., унив.

Почта и телеграфъ.

Почтово-телеграфныя конторы:

Рогачевская. Начальникъ—надв. сов. Ал-ндръ Ив. **Костоничъ**, прав., выд. исп. на чинъ.; помощникъ начальника—кол. секр. Ив. Серг **Тарановъ**, прав., дух. уч.; п.-тел, чин. 4 р.—губ. секр. Никод. Ив. **Бейня**, прав., выд. исп. въ знаніи курса уѣзд. уч.

Жлобинская. Начальникъ—тит. сов. Ѳома Андр. **Крайникъ**, прав., выд. исп. на чинъ; помощникъ начальника—кол. секр. Ив. Парфен. **Криво, носовъ**, прав., уѣзд. уч.; п.-тел. чин. 4 р.—губ. секр. Ив. Наум. **Пенкратъ**, прав., уѣзд. уч.

Чечерская. Начальникъ -губ. секр. Владим. Ал-ндр. **Масловскій**, прав., выд. исп. въ знаніи кур. уѣзд. уч.

Почтово-телеграфныя отдѣленія.

Довское. Начальникъ—губ. секр. Ѳедоръ Вас. **Клещевичъ**, прав., уѣздн. уч.

Кормянское. Начальникъ (и. д.) н. ч. Ив. Григ. **Соловьянчикъ**, прав., народ. уч.

Сверженское. Начальникъ—н. ч. Игнатій Мих. **Кактышъ**, прав., народ. уч.

Солтановское. Начальникъ—губ. секр. Ал-ндръ Моисеев. **Вертынскій**, прав., уѣзд. уч.

Гадиловичское. Начальникъ (и. д.)—н. ч. Петръ Ив. **Макаревичъ**, прав., уѣзд. уч.

Тихиничское. Начальникъ—тит. сов. Ѳедоръ Никол. **Докучаевъ**, прав., уѣзд. уч.

Почтовыя отдѣленія

Буда-Кошелевское. Начальникъ—кол. секр. Кононъ Осип. **Мироновичъ**, прав., уѣзд. уч.

Лѣсово-Будянское. Начальникъ—губ. секр. Владим. Тарас. **Шершень**, прав., уѣзд. уч.

Стрѣшинское. Начальникъ (и. д.)—н. ч. Николай Венедикт. **Барщевскій**, прав., народ. уч.

Чечеровское. Начальникъ (и. д.)—н. ч. Николай Никол. **Кнышевскій**, прав., нар. уч.

В. П. И.

Уѣздное отдѣленіе Могилевскаго епархіальнаго училищнаго совѣта.

Предсѣдатель—свящ. Конст. Захар. **Пославскій**, прав., дух. семин.

Члены: уѣздный предводитель дворянства; директоръ реальнаго училища; директоръ учительской семинаріи; городской голова; предсѣдатель уѣздной земской управы; лѣсничій Кошелевскаго лѣсничества; лѣсничій Рогачевскаго лѣсничества; ст. сов. Николай Никол. **Друцкой-Соколинскій**, прав., унив.; свящ. Георгій Андр. **Жудро**, дух. семин.; кол. ас. Ив. Матв. **Громыко**, прав., уѣзд. уч.; уѣздный исправникъ; члены по должности: инспекторъ народныхъ училищъ; благочинные 1, 2 и 3 округовъ и земскіе начальники уѣзда; дѣлопроизводитель (вр. исп. об.)—кол. рег. Георгій Мих. **Поповъ**, прав,, дом. обр.

Инспекція церковно-приходскихъ школъ.

Уѣздный наблюдатель церковно-приходскихъ школъ—свящ. Конст. Захар. **Пославскій**, дух. семин.

Православные приходы.

г. Рогачевъ.

1-й округъ.

Александро-Невская церковь—прот. Ал-сій Конст. **Шафрановскій**, дух. семин.

Рождество-Богородицкая—свящ. Евгеній Ал-ндр. **Акулинъ** (онъ же благочинный 1 округа), дух. семин.

Рогачевскій уѣздъ.

с. Добосна. Ильинская—свящ Валентинъ Адам. **Горбикъ**, дух. семин. (адр.—ст. Дворецъ).

м. Жлобинъ Свято-Троицкая—свящ. Василій Ал-ндр. **Цитовичъ**, дух. семин. (адр.—ст. Жлобинъ).

с. Заполье. Николаевская—свящ. Владм. Іоан. **Лорченковъ**, дух. уч. (адр.—г. Рогачевъ).

с. Кистени. Преображенская—свящ. Палладій Вас. **Ильинскій**, дух семин. (адр.—г. Рогачевъ).

с. Лучинъ. Николаевская—свящ. Іоаннъ Ѳеодор. **Стратоновичъ**, дух. семин. (адр.—г. Рогачевъ).

с. Луки. Георгіевская—свящ. Конст. Вас. **Жудро**, дух. семин. (адр.—ст. Жлобинъ).

с. Малевичи. Крестовоздвиженская—свящ. Михаилъ Сем. **Страдомскій**, дух. семин. (адр.—ст. Жлобинъ).

с. Мормоль. Николаевская—свящ. Вас. Вас. **Слайчевскій**, учит. семин. (адр.—ст. Жлобинъ).

с. Новыя-Марковичи. Рождество-Богородицкая—свящ. Дометій **Сурнило**, дух. семин. (адр.—ст. Жлобинъ).

с. Озераны. Иколаевская—свящ. Василій Никол. **Скорубскій**, дух. семин. (адр.—г. Рогачевъ).

с. Рѣпки. Покровская—свящ. Михаилъ Ал-ндр. **Ясинскій**, дух. семин. (адр.—ст. Дворецъ).

с. Солонъ. Рождество-Богородицкая—свящ. Василій Іоан. **Слайчевскій**, дух. семин. (адр.—ст. Жлобинъ).

с. Староселье. Всесвятская—свящ. Ал-ндръ Вас. **Карножицкій**, дух. семин. (адр.—г. Рогачевъ).

м. Стрѣшинъ. Покровская—свящ. Михаилъ Іульян. **Мигай**, дух. семин. (адр.—ст. Жлобинъ).

м. Тихиничи. Михайловская—свящ. Конст. **Яновичъ**, дух. семин. (адр.—г. Рогачевъ).

с. Царская-Слобода. Акександро-Невская—свящ. Иванъ **Нусовъ**, просл. богосл. курсы при дух. семин. (адр.—ст. Жлобинъ).

2-й округъ.

с. Луговая-Вирня. Покровская—свящ. Іоаннъ Мих. **Вороновичъ**, дух. уч. (адр.—ст. Жлобинъ).

с. Кошелево. Михайловская—свящ. Владим. Ѳеод. **Чулкевичъ**, (онъ же и. д. благочиннаго), дух. семин.; свящ. Георгій Серг. **Навроцкій**, дух. семин. (адр.—ст. Буда-Кошелевская).

с. Болотня. Покровская—свящ. Никифоръ Петр. **Высоцкій**, дух. семин. (адр.—ст. Кристополье).

с. Гадиловичи. Архистратиго-Михайловская—свящ. Маркъ **Шиловъ**, дом. обр. (адр.—ст. Гадиловичи).

с. Глазовка. Покровская—свящ. Митрофанъ Ѳеопемпт. **Барсуковъ**, двухкл. учит. шк. (адр.—ст. Буда-Кошелевская).

с. Денисковичи. Рождество-Богородицкая—свящ. Вас. Тимоѳ. **Шелютто-Веревкинъ**, дух. семин., (адр. ст. Гадиловичи).

с. Довскъ. Покровская—свящ. Петръ Мих. **Россовскій**, дух. семин. (адр.—ст. Довскъ).

с. Недѣйка. Троицкая—свящ. Михаилъ **Пославскій**, дух. семин. (адр.—Буда-Кошелевская).

с. Пиревичи. Всесвятская—свящ. Павелъ Ив. **Керножицкій**, дух. семин. (адр.—ст. Солтановка).

с. Рисково. Николаевская—свящ. Никифоръ Захар. **Абрамовъ**, дух. семин. (адр.—ст. Лѣсная-Буда).

м. Свержень. Рождество-Богородицкая—свящ. Михаилъ **Страдомскій**, дух. семин. (адр.—ст. Гадиловичи).

с. Святскъ. Рождество-Богородицкая—свящ. Евгеній Никиф. **Шавельскій**, дух. семин. (адр.—ст. Гадиловичи).

с. Скепня. Николаевская—свящ. Емельянъ Ѳеоктист. **Шавинъ**, дух. семин. (адр.—ст. Солтановка).

с. Старая-Рудня. Николаевская—свящ. Захарій Семен. **Петровскій**, дух. семин. (адр.—ст. Солтановка).

с. Хизы. Георгіевская—свящ. Іоаннъ Вас. **Піотуховичъ**, дух. семин. (адр.—ст. Довскъ).

с. Шепилово. Николаевская—свящ. Іоаннъ **Леплинскій**, дух. уч. (адр.—ст. Годиловичи).

с. Шапчицы. Рождество-Богородицкая—свящ. Іоаннъ Симеон. **Глыбовскій**, дух. семин. (адр.—ст. Довскъ).

3-й округъ.

с. Вороновщина. Рождество-Богородицкая—свящ. Тимоѳей Дмитр. **Ольшевскій**, дух. семин. (адр.—м. Чечерскъ).

м. Городецъ. Успенская—свящ. Константинъ Стефан. **Леплинскій**, (онъ же и. д. благочиннаго) дух. семин. (адр.—ст. Гадиловичи).

с. Дудичи. Николаевская—свящ. Павелъ Іоан. **Бруевичъ**, дух. семин. (адр.—ст. Чечерскъ).

м. Корма. Николаевская—свящ. Іоаннъ Іоан. **Юценичъ**, дух. семин. (адр.—ст. Корма).

с. Литвиновичи. Косьмо-Даміановская—свящ. Николай **Цитовичъ**, дух. семин. (адр.—ст. Корма).

с. Любань. Николаевская—свящ. Вас. Викент. **Корзунъ**, учит. семин. (адр.—ст. Лѣсная-Буда).

с. Малыничи. Петро-Павловская—свящ. Косьма **Подлужный**, (адр.—ст. Чечерскъ).

с. Меркуловичи. Воскресенская—(вакансія) (адр.—Лѣсная-Буда).

с. Новоселки. Троицкая—свящ. Никита **Глазко**, (адр.—ст. Корма).

с. Присно. Николаевская—свящ. Іоаннъ Іоан. **Стратоновичъ**, дух. семин. (адр.—м. Вѣтка).

с. Рассохи. Николаевская—свящ. Вас. Семен. **Олешкевичъ**, дух. семин. (адр.—ст. Чечерскъ).

с. Рогинь. Николаевская—свящ. Іоаннъ Вас. **Валійскій**, дух. семин. (адр.—ст. Чечерскъ).

с. Ровковичи. Троицкая—свящ. Сергій **Савицкій**, дух. семин. (адр.—ст. Чечера).

с. Церковье. Рождество-Богородицкая—свящ. Іоаннъ Іоан. **Ксендзовъ**, учит. семин. (адр.—ст. Лѣсная-Буда).

м. Чечерскъ. Вознесенская—свящ. Николай Никол. **Случановскій**, дух. семин. (адр.—ст. Чечерскъ).

Рождество Богородицкая—свящ. Іоаннъ Евсигн. **Цитовичъ**, дух. семин. (адр.—ст. Чечерскъ).

Преображенская—свящ. Іоаннъ Львовичъ **Комлевъ**, учит. семин. (адр.—ст. Чечерскъ).

Римско-католическое духовенство.

Рогачево-Быховскій деканъ (вр исп. об.)—кс. Евгеній **Святополкъ-Мирскій**; настоятели костеловъ Рогачевскаго—кс. Игнатій **Бернатовичъ**, Антушевскаго костела—кс. Юліанъ **Матусевичъ**, Чечерскаго костела—кс. Викентій **Ильгинъ**, Мошевскаго костела филіалистъ—кс. Казимиръ **Довгялловичъ**.

Евангелическо-лютеранское духовенство.

См. стр. 36.

М. Ю.

Уѣздный членъ окружнаго суда.

Ст. сов. Мих. Мих. **Макаревичъ**, прав., унив.

Городской Судья.

г. Рогачева, м. Жлобина (со станціею Либаво-Роменской ж. д.) и м. Карпиловки (съ казеннымъ свинопросѣвальнымъ заводомъ)—тит. сов. Варф. Авкс. **Завадскій**, прав., унив.

Судебные слѣдователи:

1 уч.—кол. ас. Іосифъ Афанасьев. **Теренецкій-Климовичъ**, прав., ун., г. Рогачевъ; 2 уч.—кол. ас. Конст. Ал-сѣев. **Барковъ**, прав., унив., мѣст. Чечерскъ; 3 уч.—тит. сов. Ал-ндръ Дмитр. **Горячкинъ**, прав., унив., гор. Рогачевъ.

Нотаріусы.

гор. Рогачева—кол. рег. Ив. Павлов. **Страдомскій**, прав., восп. въ дух. семин.

м. Жлобина — двор. Францискъ Іосиф. **Рудницкій-Сипайло**, рим.-кат., гимн.

м. Чечерско—Стефанъ Іосиф. **Храпцовъ**, прав., город. уч.

Судебный Приставъ.

Н. ч. Никита Андреев. **Кизовецъ**, прав., дом. обр.

Дворянская опека.

Предсѣдатель—уѣздный предводитель дворянства.
Засѣдатели: кол. ас. Дмитрій Павл. **Спиридоновъ**, прав., гор. учил.; н. ч. Ал-ндръ Ал ндр. **Заборовскій**, прав., дом. обр.; протоколистъ — н. ч. Федоръ Григор. **Моисеенко**, прав., дом. обр.

Сиротскій судъ.

Предсѣдатель – тит. сов. Ал-ндръ Ал-ндр. **Зборомирскій**, р.-кат., воен. прогимн.
Члены: мѣщ. Илья Мих. **Клюцковъ**, прав., дом. обр.; мѣщ. Никифоръ Ѳомичъ **Леоновичъ**, прав., дом. обр.

Уѣздное тюремное отдѣленіе.

Предсѣдатель—уѣздный предводитель дворянства.
Директоры: товарищъ прокурора; ѣздный членъ окружнаго суда; городской судья; городской голова; уѣздный исправникъ; уѣздный врачъ; благочинный 1 округа; Высочайше утвержденные въ званіи директоровъ: личн. поч. гражд. Никол Яковл. **Скродзкій**, прав., гор уч.; пот. поч. гражд. Вас. Савв. **Дрибинцевъ**, старообр. реальн. уч.; двор. Владисл. Платон. **Войничъ-Сяноженцкій**, р.-кат., унив.; двор. Іоасафъ Ильичъ **Хрущевъ**, прав., техн. жел. дор. уч.; двор. Ольгердъ Ал-ндр. **Жуковскій**, р.-кат., инст. п. с.; двор. Вадимъ Ал-ндр. **Вязьмитиновъ**, прав., унив.

Тюрьма.

Начальникъ—кол. сов. Никол. Дмитр. **Титовъ**, прав., дух. уч.

М. Н. П.

Реальное училище имени В. А. Іолшиной.

Директоръ—д. ст. сов. Ѳеодоръ Ив. **Шимановскій**, прав., унив.; инспекторъ (исп. об.)—ст. сов. Владим. Ѳеодор. **Юденичъ**, прав., унив.; законоучители: прав. исповѣд.—свящ. Георгій Андр. **Жудро**, дух. семин.; р.-кат., исповѣд.—кс. Игнатій **Бернатовичъ**, дух. семин.; еврейской вѣры—(вакансія); преподаватели: Петръ Кирил. **Людковскій**, прав., унив.; кол. ас. Вячесл. Никит. **Короткевичъ**, прав., унив.; Владим. Зинов. **Зеленскій**, прав., ист.-филол. инст.; надв. сов. Мих. Никол. **Чураевъ**, прав., худож. уч.; Карлъ Оскар. **Деклау**, ев.-лют., гимн.; Ал-ндръ **Шалдыкинъ**, прав., унив.; двор. Людмила Ал-сѣев. **Артамонова**, прав., высш. ком. курсы; врачъ—ст. сов. Ал-ндръ Андр. **Ландшевскій**, ев.-лют., хирург. акад.; учители: гимнастики—поруч. Сергѣй Викент. **Зналезинскій**, прав., юнкер. уч.; пѣнія—Илья Аввакум. **Гурскій**, прав., город. уч.; дантистка—Муся Арон. **Зальмензонъ**, іуд., дом. обр.; учит. приготов. класса—(вакансія); письмоводитель—губ. секр. Яковъ Ѳеопемпт. **Барсуковъ**, прав., уѣзд. уч.

Мужская 4-хъ классная учительская семинарія съ начальнымъ 2 клас. при ней училищемъ.

Директоръ—ст. сов. Дмитрій Антон. **Сцѣпуро**, прав., дух. акад.; законоучитель—свящ. Владим. Кузьм. **Ходкинъ**, дух. семин.; наставники: кол. сов. Сергѣй Конст. **Павловичъ**, прав., дух. акад.; Ал-ндръ Владим. **Гришковъ**, прав., унив.; кол. ас. Николай Петр. **Путинцевъ**, прав., учит. инст.; Ѳеодоръ Ал-ндр. **Парійскій**, прав., унив.; учители: пѣнія—Матвѣй Семен. **Бережной**, прав., второкл. учит. шк.; искусствъ—Конст. Кирил. **Зюбко**, прав., худ. уч.; врачъ—ст. сов. Ал-ндръ Андр. **Ландшевскій**, ев.-лют., хирург. ак.; учители начальнаго при семинаріи училища: личн. поч. гражд. Конст. Дмитр. **Лобчевскій**, прав., дух семин.; Евфимій Тимоф. **Кругляковъ**, прав., учит. семин.

Частная женская гимназія М. Анисимовой.

Предсѣдатель педагогическаго совѣта—ст. сов. Дмитрій Антон. **Сцѣпуро**, прав., дух. акад.; начальница гимн.—жена губ. секр. Марія Вас. **Анисимова**, прав., инст.; законоучители: правосл. испов.: свящ. Евг. Ал-ндр. **Акулинъ**, дух. сем.; свящ. Владим. Кузьм. **Ходкинъ**, дух. сем.; рим.-католич. испов.—кс. Игнатій **Бернатовичъ**, рим.-кат., дух. сем.; преподаватели: Матрона Ал-ндр. **Рыбалкина**, прав., высш. жен. курсы; кол. ас. Никол. Петр. **Путинцевъ**, прав., учит. инст.; н. ч. Ѳеодоръ Ал-ндр. **Парійскій**, прав., унив., н. ч. Ал-ндръ Владим. **Гришковъ**, прав., унив.; дочь свящ. Марія Вас. **Пригоровская** (она же классная надзирательница), прав., высш. жен. кур.; Люція-Оттилія Роберт. **Шейнъ**, ев.-лют., гимн.; Валент. Никол. **Швогеръ-Леттецкая**, прав., инст.; учители: чистописанія и рисованія—н. ч. Конст. Кирилл. **Зюбко**, прав., худ. промышл. уч.; пѣнія — н. ч. Матвѣй Семенов. **Бережной**, прав., второ-кл. ц.-прих. шк.; рукодѣлія—дочь пот. поч. гражд. Анна Никол. **Зюбко**, прав., гимн. и 2 год. кур. общ. распростр. между образованн. жен. практ. зн.; классныя надзирательницы: Лидія Петр. **Громыко**, прав., гимн.; Марія Ѳеодор. **Викторова**, прав., гимн.; княжна Вѣра Ал-ндр. **Мещерская**, прав., гимн.; Анна Мих. **Останьковичъ**, прав., гимн., Елена Петр. **Чичагова**, прав., инст.; Юлія Констант. **Ржецкая**, прав., гимн.; письмоводитель—Евфимій Тимоф. **Кругликовъ**, прав., учит. сем.

Уѣздный училищный совѣтъ.

Предсѣдатель—уѣздный предводитель дворянства.

Члены: инспекторъ народныхъ училищъ; предсѣдатель—уѣздной земской управы; директоръ учительской семинаріи; уѣздный исправникъ; наблюдатель ц.-прих. шк.; землевл. Артуръ Мих. **Клатцо**, ев.-лют., реальн. учил.; крест. Семенъ Сидор. **Орловъ**, прав., дом. обр.; Ал-ндръ Андр. **Кутневичъ**, прав., реальн. уч.

Инспекторъ народныхъ училищъ.

Ст. сов. Герасимъ Вас. **Блешенковъ**, прав. дух. акад.

Рогачевское Городское училище съ ремесленнымъ отдѣленіемъ (слесарно-кузнечнымъ).

Учитель-инспекторъ—надв сов. Вас. Мих. **Бирюкъ**, прав., инст.; законоучители: прав. испов. —прот. Ал-сій Конст. **Шафраповскій**, дух. семин.; рим.-кат. испов.—кс. Игнатій Іустин. **Бернатовичъ**, рим.-кат., дух. семин.; учители: н. ч. Ив. Пантелеймон. **Кунецъ**, прав., учит. сем.; н. ч. Авраамій Семен. **Скрипниченко**, прав., учит. сем.; (исп. об.) надв. сов. Ив. Данил. **Горбачевскій**, прав., учит. инст.; н. ч. Яковъ Ал-ндр. **Лесикъ**, прав., худ. промышл шк.; штатный врачъ — кол. сов. Ив. Вас. **Тихомировъ**, прав., унив.; мастеръ—н. ч. Семенъ Ѳедор. **Орловъ**, прав., ремесл. уч.; подмастерье—мѣщ. Матвѣй Осипов. **Никитинъ**, прав., дом. обр.

Чечерское городское училище.

Учитель-инспекторъ—падв. сов. Илья Павл. **Рублевскій**, прав., учит. инст.; законоучители: прав. испов. — свящ. Никол. Никол. **Случановскій**, прав, дух. сем.; рим.-кат. исп. - (вакансія); учители: н. ч. Илья Григорьев. **Ковалевъ**, прав., учит. сем.; н. ч Ал-ндръ Андр. **Яунайсъ**, прав., учит. сем.; (и. д.) Ксенія Григ. **Москвичева**, прав., гимн.; учительница искусствъ —Маріана Никит. **Волошина**, прав., худ. пром. шк.

Приходскія училища:

Женское 2-хкл.

Завѣдывающая—Марія Климент. **Пясковская**, прав., дом. обр.; учительницы: Анаст. Вас. **Хинина**, прав., гимн.; Ал-ндра Роберт. **Сно**, прав., гимн.; Ал-ндра Петр. **Каржева**, прав., дух. уч.; законоучитель—свящ. Евг. **Акулинъ**, прав., дух. сем.

1-е мужское.

Учитель—н. ч. Ѳедоръ Исидор. **Бичай**, прав., учит. сем; н. ч. Венедиктъ Мих. **Кисляковъ**, прав., гор. уч.; законоучитель — свящ. Евг. **Акулинъ**, прав., дух. сем.

2-е мужское.

Учитель -н. ч. Ал-сѣй Стефан. **Кучинскій**, прав., гор. уч.; законоучитель—діак. Митроф. **Домбровскій**, прав., дом. обр.

Озеранское.

Учитель—губ. секр. Павелъ Ив. **Таберко**, прав., учит. сем.; законоучитель—свящ. Вас. **Скорубскій**, прав., дух. сем.

М. В.

117-го пѣхотный Ярославскій полкъ.

Командиръ полка — полк. Лука Ильичъ **Петрачукъ**, прав., воен. уч.; старшій шт.-офиц.—полк. Андріанъ Григ. **Эттингеръ**, прав., воен. учил.; начальникъ хозяйственной части—подполк. Левъ Георг. **Аврорскій**, прав.,

воен. уч.; полковой адъютантъ — поруч. Владим. Ал-ндр. **Бернатовичъ**, прав., воен. уч.; командиры баталліоновъ: 1 — подполк. Петръ Ал-ндр. **Гаховичъ**, прав., воен. уч.; 2—подполк. Вас. Ив. **Забродскій**, прав., воен. уч; 3—подполк. Станисл. Антон. **Глинскій**, р.-кат., воен. уч.; 4—подполк. Сигизм. Сигизм. **Станкевичъ**, рим.-кат., воен. уч.; командиры ротъ: 1-й—капит. Никол. Никол. **Сперанскій**, прав., воен. уч.; 2-й — капит. Павелъ Владисл. **Цѣшковскій**, р.-кат., воен. уч.; 3-й — шт.-кап. Ал-ндръ Никол. **Сперанскій**, прав., воен. уч.; 4-й—капит. Доминикъ Феликс. **Тарасевичъ**, р.-кат., воен. уч.; 5-й — капит. Владим. Львов. **Гавриловъ**, прав., воен. уч.; 6-й—капит. Іосифъ Роман. **Годунскій**, р.-кат., воен. уч; 7-й — капит. Никол. Капит. **Сидоровъ**, прав., воен. уч.; 8-й — капит. Владим. Петр **Живицкій**, прав., воен. уч; 9-й—шт.-кап. Несторъ Никол. **Долинскій**, прав., воен. уч.; 10-й—капит. Яковъ Никол. **Карповичъ**, прав., воен. уч.; 11-й—капит. Дмитрій Федор. **Козловъ**, прав., воен. уч.; 12-й—шт.-капит. Якимъ Лукичъ **Ржецкій**, прав., воен. уч.; 13-й—капит Стеф. Онуфріев. **Гостовскій**, прав., воен. уч.; 14-й—капит. Якубъ Белляловичъ **Мурза-Мурзичъ**,; магом., воен. уч.; 15-й—капит. Конст. Никол. **Купчинскій**, прав. воен. уч. 16-й — капит. Лука Мих. **Славновъ**, прав., воен. уч.; командиръ нестроевой роты—шт.-кап. Ал-ндръ Петр. **Бондарчукъ**, прав., воен. уч.; начальникъ учебной команды — капит. Никол. Петров. **Григоровичъ**, прав., воен. уч.; начальникъ пулеметной команды—шт.-кап. Парф. Варфол. **Филагетовъ**, прав., воен уч.; завѣдывающій развѣдчиками—поруч. Никол. Павл. **Сергѣевъ**, прав., воен. уч.; начальникъ команды для связи—подпор. Никол. Ив. **Александровъ**, прав., воен. уч.; и. д. полкового казначея—кол. рег. Захарій Герасим. **Забродскій**, прав., выд. исп. на чинъ; и. д. полкового квартермистра—н. ч. Андрей Петр. **Шелудько**, прав., выд. исп. на чинъ; полковой священникъ — Даніилъ Ал-сѣев. **Розовъ**, прав., дух. сем.; завѣдывающій оружіемъ—кол. рег Конст. Никол. **Пановъ**, прав., оруж. шк.; капельмейстеръ—кол. рег Трифонъ Ал-сѣев. **Стайковъ**, прав., музык. уч.; старшій врачъ—кол. сов. Антонъ Никол. **Петрожицкій**, прав., унив.

Управленіе уѣзднаго воинскаго начальника.

Воинскій начальникъ—подполк. Димитрій Ив. **Вержейскій**, прав., юнк. уч.; дѣлопроизводитель—(вакансія).

М. Ф.

Уѣздный комитетъ попечительства о народной трезвости.

Предсѣдатель—предводитель дворянства.

Члены: благочинный 1 округа; директоръ реальнаго училища; директоръ учительской семинаріи; инспекторъ народныхъ училищъ; инспекторъ городского училища; уѣздный членъ окружнаго суда; товарищъ прокурора; уѣздный исправникъ; помощникъ акцизнаго надзирителя 1 округа; уѣздный воинскій начачьникъ; земскіе начальники уѣзда; податной инспекторъ; уѣздный врачъ; городской судья; предсѣдатель уѣздной земской управы; городской голова; двор. Егоръ Игнат. **Лашкевичъ**, р.-кат., двор. уч..

Податная инспекція.

Податной инспекторъ—ст. сов. Пав. Іосаф. **Кунцевичъ**, прав., унив.; помощникъ инспектора—губ. секр. Конст. Ив. **Стояновскій**, прав., унив.

Городское по квартирному налогу присутствіе.

Предсѣдатель—податной инспекторъ.

Члены: кол. секр. Егоръ Игнат. **Лашкевичъ**, р.-кат., двор. уч.; надв. сов. Ал-ндръ Андр. **Кутневичъ**, прав, рем. уч.; тит. сов. Дмит. Ал-сѣев. **Жбанковъ**, прав, дом. обр.; куп. Хацк. Арон. **Залкиндъ**, іуд., дом. обр.; крест. Ив. Ив. **Грушецкій**, прав., уѣзд. уч.

Жлобино-Карпиловское по квартирному нал. присутствіе.

Предсѣдатель—пом. податного инспектора.

Члены: кр. Я. Ф. **Судьбинъ**, прав.; мѣщ. К. А. **Пржіемскій**, р.-кат.; кр. Петръ **Клокоцкій**, прав.; Г. Ц. **Горѣликъ**, іуд.; П. Мор. **Ловецкій**, прав.

Городское по налогу съ недвижимыхъ имуществъ присутствіе.

Предсѣдатель—податной инспекторъ.

Члены: кол. секр. Ал-ндръ Ал-ндр. **Зборомирскій**, р.-кат., воен. прог.; надв сов. Никандръ Ал-сѣев. **Петрашень**, прав., дом. обр.; Вас. Саввичъ **Дрибинцевъ**, старо-обр., реальн уч.; кол. секр. Егоръ Игнат. **Лашкевичъ**, р.-кат., двор. уч.; мѣщ. Кондратъ Семен. **Гребень**, прав, фельд. шк.; тит. сов. Дмит. Ал-сѣев. **Жбанковъ**, прав., дом. обр.; мѣщ. Макс. Игнат. **Жукъ**, прав., дом. обр.; кол. рег. Матв. Ив. **Вишневскій**, прав., уѣздн. уч.

Городское раскладочное по промысл. нал. присутствіе.

Предсѣдатель—податной инспекторъ.

Члены: мѣщ. Ив Ив. **Пустовойтъ**, прав., железн. дор. уч.; мѣщ. Игнатій Филиціан. **Мазуркевичъ**, р.-кат., дом. обр.; куп. Бенціанъ Берк. **Наймонъ**, іуд., дом. обр.; куп. Елья Биніом. **Болотинъ**, іуд., дом. обр.; куп. Гилель Евнов **Пронинъ**, іуд., дом. обр..; куп. Янк. Бенц. **Вольфсонъ**, іуд., дом. обр.

Казначейство.

Казначей—кол. Асс. Ив. Матв. **Громыко**, прав., уѣзд. уч.; старшій бухгалтеръ—надв сов. Вас. Іульян. **Гринкевичъ**, прав., уѣзд. уч.; 1 разряда: губ. секр. Павелъ Ив. **Пилипенко**, прав., город. уч.; 2 разряда: губ. секр. Сем. Тимоф. **Короткевичъ**, прав, гор. уч; губ. секр. Серг. Ив. **Сощенко**, прав., город. уч.; кассиры: 1 разряда—тит. сов. Вас. Митр. **Митрофановъ**, прав., гор. уч.; 2 разряда—н. ч. Іос. Серг. **Андроновъ**, прав., дом. обр.; счетный чиновникъ—губ. секр. Як. Данил **Семеновъ**, прав., гор. уч.

Уѣздный распорядительный комитетъ.

Предсѣдатель—уѣздный исправникъ.
Члены: уѣздный воинскій начальникъ; податной инспекторъ; городской голова и предсѣдатель земской управы.

№ 9 Казенный винный складъ.

Завѣдывающій—личн. поч. гражд. Іерофей Ефим. **Гучковъ**, прав., учит. сем; конторщикъ—казакъ Прохоръ Андр. **Заставскій**, прав.

Вѣдомство учрежденій ИМПЕРАТРИЦЫ МАРІИ.

Уѣздное попечительство дѣтскихъ пріютовъ.

Предсѣдатель—уѣздный предводитель дворянства.
Дѣйствительные члены предсѣдатель уѣздной земской управы; городской голова; инспекторъ народныхъ училищъ; земскіе начальники; уѣздный исправникъ и уѣздный врачъ; дѣлопроизводитель—лич. почет. гражд. Никол. Яковл. **Скродзкій**, прав., город. уч

М. П. С.

Либаво-Роменская жел. дор.

Начальники станцій: Красный берегъ—пот. поч. гражд. Давидъ Петров. **Зальмановъ**, прав., восп. въ землед. уч.; ст. Жлобинъ — мѣщ. Фердинандъ Адольфов. **Фетеровскій**, лют., восп. въ гимн.; ст. Хальчъ—двор. Дмитр. Ѳедор. **Котляровъ**, прав., 5 кл. гим.; ст. Солтановка—мѣщ. Никол. Никол. **Найштейтикъ**, прав., дом. обр.; ст. Буда-Кошелевская—кр. Ѳеодоръ Ив. **Копчинъ**,, прав., город. уч.; начальники разъѣздовъ № 22—кол. рег. Ал-ндръ Павл. **Величко**, прав., выд. экз. на. чинъ; № 23—двор. Ал-ндръ Евгеніев. **Непокойчицкій**, р.-кат., восп. въ гим.; № 24—мѣщ. Осипъ Конст. **Жилинскій**. р-кат., дом. обр.

Риго-Орловская жел. дор. (Витебскъ-Жлобинская вѣтвь).

Начальники станцій: Тощица—мѣщ. Юлій Карл. **Водынскій**; Рогачевъ—Ив. Яковл. **Пукинскій**.

Г. У. З. и З.

Уѣздная землеустроительная комиссія.

Предсѣдатель—предводитель дворянства.
Члены по должности: уѣздный членъ окружнаго суда; предсѣдатель уѣздной земской управы; земскіе начальники: 1, 2, 3, 4, 5 и 6 участковъ; члены по выбору: отъ землевладѣльцевъ:—двор. Іосафъ Ильичъ **Хрущовъ**, прав.; двор. Стеф. Цезаріев. **Доріа-Дерналовичъ**, р.-кат., унив.; пот. поч. гражд.

Артуръ Мих. **Клатце**, лют., унив.; отъ крестьянъ: Ал-сѣй Михеев. **Глушаковъ**, прав., дом. обр.; Даніилъ Мих. **Шановаловъ**, прав., дом. обр.; Никиф. Ив. **Горлачевъ**, прав., дом. обр.; непрем. членъ комиссіи—тит. сов. Мих. Павл. **Спиридоновъ**, прав., город. уч.; секретарь н. ч. Сем. Федосьев. **Буранковъ**, прав., уѣзд. уч.; агрономъ Фрицъ Ив. **Кундратъ**, лют., низш. сел. хоз. шк.

Частныя общества, банки, товарищества, дружины и проч. общественныя учрежденія.

Правленіе общества пособія бѣднымъ евреямъ г. Рогачева.

Члены: Беръ Донов. **Тумаркинъ**, іуд., дом. обр.; Янкель Залман. **Ландо**, іуд., дом. обр.; Іосифъ Евнов. **Зайцевъ**, іуд., дом. обр.; Хононъ Давид. **Лурье**, іуд., дом. обр.; Ицка Мееровъ **Кейлинъ**, іуд., дом. обр.; Мотель Мовш. **Зельмановъ**, іуд., дом. обр.; Довидъ Мовш. **Канторъ**, іуд., дом. обр.; Іосифъ Янкел. **Магидсонъ**, іуд., дом. обр.; Беръ Мендел. **Хазановъ**, іуд., дом. обр.; Іосифъ Палт. **Завлинъ**, іуд., дом. обр.; Лейба Герш. **Радинъ**, іуд., дом. обр.; Довидъ Меер. **Ривкинъ**, іуд., дом. обр.; Евна Лейзер. **Гельфандъ**, іуд., дом. обр.; Шлема Лейб. **Райхъ**, іуд., дом. обр.; Лейба Залман. **Марголинъ**, іуд., дом. обр.; Іосифъ Ицк. **Мейтинъ**, іуд., дом. обр.; Израиль Отер. **Эвенчикъ**, іуд., дом. обр.; Евель Меер. **Гинцбургъ**, іуд., дом. обр.; Нохимъ Эльевъ **Эвентовъ**, іуд., дом. обр.; Іосифъ Арон. **Рогинскій**, іуд., дом. обр.; Нохимъ Мовшевъ-Шлемовъ **Горѣлинъ**, іуд. дом. обр.; Шлема Зелик. **Макаревичъ**, іуд., дом. образ.; Мордухъ Нахман. **Наймаркъ**, іуд., дом. обр.

Рогачевское общество сельскаго хозяйства.

Предсѣдатель—двор. Ольгердъ Ал-ндр. **Жуковскій**, р.-кат., инст. **инж.**; Завѣдывающій складомъ общества—мѣщ. Арсеній Ал-ндр. **Холопцевъ**, прав., с.-хоз. шк.

Правленіе Чечерскаго кустарнаго общества.

Предсѣдатель—полк. Вас. Адам. **Мальчевскій**, прав., юнк. уч.; члены, двор. Яковъ Аким. **Опацкій**, прав., зем. уч.; двор. Вѣра Владимир. **Опацкая**, прав., гимн.; мѣщ. Яковъ Франц. **Файгель**, прав., лѣсн. уч.; мѣщ. Игнат. Ал-сѣев. **Высоковскій**, прав., реальн. уч.; свящ. Николай Никол. **Случановскій**, прав., дух. сем; секретарь—двор. Георгій Павл. **Благовещенскій** прав., земл. и садов. уч; казначей—крест. Ал-сѣй Павл. **Макоренко**, прав., народ. уч.

Правленіе общества взаимнаго страхованія огъ огня имуществъ.

Предсѣдатель—тит. сов. Ал-ндръ Ал-ндр. **Зборомирскій**, р.-кат., воен. прогимн.; члены: кол. ас. Францъ Павл. **Недзвѣцкій**, р.-кат., дворян. уч.; мѣщ. Абрамъ Меер. **Каганъ**, іуд., дом. восп.

Правленіе общества потребителей.

Завѣдывающій—пот. гражд. Антонъ Игнат. **Гацкевичъ**, прав., дом. обр; касирша—двор. Юлія Никол. **Тарловская** прав., дом. обр.

Правленія вольно-пожарныхъ обществъ:

Рогачевское. Предсѣдатель—подполк. Димит. Ив. **Вержейскій**, прав., юнк. уч.; члены: надв. сов. Вас. Мих. **Бирюкъ**, прав., уч. инст.; куп. Берка Шмуйл. **Бѣленькій**, іуд., дом. обр; мѣщ. Евель Меер. **Гинзбургъ**, іуд., дом. обр.; тит. сов. Ал-ндръ Дмитр. **Горячкинъ**, прав., унив.; мѣщ. Шлема Симон. **Горѣликъ**, іуд., дом. обр; мѣщ. Довидъ Лейз. **Гринеръ** іуд., дом. обр; надв. сов. Поликарпъ Григ. **Евтодьевъ**, прав., воен. фельдш. шк.; куп. Хацк. Арон. **Залкиндъ**, іуд., дом. обр.; кол. секр. Ал-ндръ Ал-ндр. **Зоромирскій**, р.-кат., воен. прогимн.; кол. ас. Серг. Кипріян. **Ивановскій**, прав., прогимн.; двор. Вячесл. Никит. **Короткевичъ**, прав., унив; кол. секр. Егоръ Игнат. **Лашкевичъ**, рим.-кат., двор. уч.; Петръ Петров. **Лепарскій**, рим.-кат., унив; мѣщ. Моис. Исаак. **Либеръ**, іуд., дом. обр.; надв. сов. Никандръ Ал-сѣев. **Нетрашень**, прав., дом. обр; куп. Лейба Гиршев. **Радинъ**, іуд., дом. обр.; кол. секр. Серг. Вас. **Родіоновъ**, прав., землед. уч.; ст. сов. Дмитрій Антон. **Сцѣпуро**, прав., дух. акад.; кол. ас. Іосифъ Афанас. **Теренецкій-Климовичъ**, прав., унив.; отст. поруч. Ал-ндръ Никол. **Турчаниновъ**, прав. кад. корп.; мѣщ. Ицка Арон. **Шлосбергъ**, іуд., дом. обр.; мѣщ. Михель Гирш. **Ясиновъ**, іуд., дом. обр.; аптек. помощ. Морд. Кивов. **Хейфицъ**, іуд., 4 клас. гимн.

Чечерское. Предсѣдатель—врачъ Георгій Петр. **Шараваровъ**, прав., унив.; члены: пот. гражд. Петръ Павл. **Пригоровскій**, прав., дом. обр.; мѣщ. Залм. Айз. **Певзнеръ**, іуд., дом. обр.; Илья Георг. **Ковалевъ**, выд. экз. на зв. уч.; провизоръ Вацл. Мих. **Цимаховичъ**, р.-кат., выд. экз. на зв. провиз.; кол. рег. Ив. Матвѣев. **Суходольскій**, прав., выд. экз. на чинъ; мѣщ. Мееръ Гирш. **Марголинъ**, іуд., дом. обр.; мѣщ. Хаимъ Арон. **Сикиринъ**, іуд., дом. обр.

Кормянское. Предсѣдатель—двор. Апполонъ Ал-ндръ **Радзевичъ**, р.-кат. ветер. инст.; замѣститель предсѣдателя—потом. гражд. Конст. Іульян. **Гринкевичъ**, прав., выд. экз. на учит.; секретарь мѣщ. Ицка Залм. **Шульманъ**, іуд., дом. обр; начальникъ команды—кр. Мих. Евдоким. **Куранцевъ**, прав., народ. уч.

Правленія вольно-пожарныхъ дружинъ:

Жлобинская. Предсѣдатель—двор. Никол. Эдуард. **фонъ-Гойеръ**, ев.-лют.; кавал. уч.; члены: мѣщ. Залм **Брейгинъ**, іуд., дом. обр.; Яковъ Семен. **Лукинъ**, прав., дом. обр; мѣщ. Бенціанъ Берк. **Найманъ**, іуд., дом. обр.; секретарь—крест. Григорій Антон. **Ковалевъ**, прав., учит. шк.; мѣщ. начальникъ отряда лазальщиковъ—Ѳеодоръ **Соллогубъ**, прав., гор. уч.

Стрѣшинская. Предсѣдатель — Андрей Давид. **Шейдакъ**, прав., дом. обр.; казначей—крест. Аввакумъ Ив. **Цыганковъ**, прав., гор. уч.; секретарь—мѣщ. Афроимъ Изроил. **Файншмидъ**, іуд., дом. обр.; члены: крест. Петръ Зиновьев. **Кошелевъ**, прав., мѣщ. Хаимъ Кусел. **Горовой**, іуд., дом. образ.; мѣщ. Мовша Янкел. **Цейтлинъ**, іуд., дом. образ.; мѣщ. Гиля Шаев. **Горѣликъ**, іуд., дом. обр

Тихиничская. Начальникъ—мѣщ. Бенціанъ Гирш. **Ловинъ**, іуд., дом. обр.; члены: крест. Никита Ив. **Кругликовъ**, прав., дом. обр.; Никонъ Вас. **Симоновичъ**, прав., дом. обр.

Кошелевская. Предсѣдатель—Ив. Лаврентьев. **Юстовъ**, прав., лѣсной инст.; члены: Ив. Викент. **Гинтовтъ**, прав., нар. уч.; кр. Ив. **Оношковъ**, прав., нар. уч.; кр. Никиф. **Котовъ**, прав., дом. обр.; кр. Гаврила **Цыбуковъ**, прав., неграм.; кр. Антонъ **Лохмановъ**, прав., неграмотный.

Сверженская. Староста — мѣщ. Лейвикъ-Ицко Лейбовъ **Ковалерчикъ**, іуд., дом. обр.; члены: мѣщ. Лейба Айзик. **Гинзбургъ**, іуд., дом. обр.; мѣщ. Елья Залм. **Коганъ**, іуд., дом. обр.

Правленіе Рогачевскаго городского банка.

Директоръ—мѣщ. Максимъ Игнат. **Жукъ**, прав., восп. въ гимн.; товарищи директора: тит. сов. Дмитрій Ал-сѣев. **Жбанковъ**, прав., дом. образ.; мѣщ. Семенъ Карнѣев. **Шацилло**, прав., нар. уч.; бухгалтеръ—мѣщ. Митроф. Петр. **Тихій**, прав., дом. обр.

Правленіе Рогачевскаго об-ва взаимнаго кредита.

Предсѣдатель—мѣщ. Хононъ Янкел. **Киселевъ**, іуд., дом. обр.; члены: мѣщ. Бенціанъ Израил. **Вольфсонъ**, іуд., дом. образ.; куп. Іосель Гирш. **Рохлинъ**, іуд., дом. обр.

Правленіе Жлобинскаго торгово-промышленнаго об-ва взаимнаго кредита.

Предсѣдатель—Г. Б. **Найманъ**, іуд., дом. обр.; члены: А. М. **Шерманъ**, іуд., дом. образ.; М. З. **Езерскій**, іуд., дом. образ.; І. З. **Симоновскій**, іуд., дом. обр.; М. Д. **Гуревичъ**, іуд., дом. обр.; бухгалтеръ—А. А. **Гельпернъ**, іуд., дом. обр.

Правленіе Стрѣшинской ссудо-сберегательной кассы.

Предсѣдатель—кр. Филиппъ Ал-сѣев. **Бураковъ**, прав., нар. уч.; члены: кр. Гавр. Осип. **Михальцовъ**, прав., дом. обр.; кр. Якимъ Ив. **Паращенко**, прав., дом. обр.; крест. Лаврень Вас. **Орловъ**, прав., неграм.; крест. Илья Ал-ндр. **Шкудро**, прав., дом. обр.

Правленіе Кошелевскаго т-ва мелкаго кредита.

Предсѣдатель — лѣсной ревизоръ Ив. Лаврент. **Юстовъ**, прав., лѣсной инст.; члены: Артемій Прохор. **Заранкинъ** прав., учит. сем.; Казимиръ Осипов. **Гамратъ-Курекъ**, р.-кат.; Романъ Тимоф. **Хомяковъ**, прав., дом. обр.; кр. Евфимъ Ив. **Хондаговъ**, прав., дом. обр.

Ссудо-сберегательныя товарищества:

Рогачевское еврейское. Предсѣдатель—мѣщ. Евель Меер. **Гинцбургъ**, іуд., дом. обр; товарищъ—мѣщ. Я. Б. **Вольфсонъ**, іуд., дом. обр.; члены: мѣщ. А. Г. **Голодецъ**, іуд., дом. обр; мѣщ. М. Е. **Эпштейнъ**, іуд., дом. обр.; мѣщ. И. А. **Шлосбергъ**, іуд., дом. обр.; бухгалтеръ—мѣщ. Г. Н. **Іоффе**, іуд., дом. обр.

Рогачевское христіанское. предсѣдатель—мѣщ. Ив. Тимоф. **Давыдовъ**, прав., народ. уч; члены: мѣщ. Кондратій Семен. **Гребень**, прав, нар. уч.; губ секр Павелъ Ив. **Пиличенко**, прав., город. уч.; крест. Епифанъ Алсѣев. **Стрѣнаковъ**, старообр, дом. обр; мѣщ. Станисл. Адам. **Хотяновичъ**, р-кат., дом обр; кол. рег. Семенъ Ѳедос. **Бурановъ**, прав., уѣзд. уч; діаконъ Митроф. Феликс. **Домбровскій**, прав, дух. уч.

Жлобинское. Предсѣдатель—М Ф. **Гиршенгорнъ**, іуд., дом. обр; члены: Л. И. **Каганъ**, іуд., дом. обр; М. Б. **Рабиновичъ**, іуд, дом. обр; А. І. **Куневскій**, іуд, дом обр.; Я В. **Дворкинъ**, іуд., дом. обр; З. Ш. **Герчиковъ**, іуд, дом. обр.

Стрѣшинское еврейское. Предсѣдатель—Айзикъ Шнеер. **Рутманъ**, іуд., дом. обр; члены: Берка Залман. **Шнеерсонъ**, іуд, дом. обр; Абрамъ Довид. **Рогинскій**, іуд, дом обр.; Ицка Симон **Телешевскій**, іуд., дом. обр.; Шмуйла Нафт **Плоткинъ**, іуд, дом. обр.

Довское христіанское Предсѣдатель—крест Илья Вас. **Романовъ**, прав., дом. обр.; члены: свящ Іоаннъ Вас. **Піотуховичъ**, дух. семин.; губ секр. Ѳедоръ Вас. **Клещевичъ**, прав, уѣзд. уч; мѣщ. Стеф. Петр. **Чичиковъ**, прав; крест Афанасій Григ. **Михуновъ**, прав., малограм; крест. Вас Евмен. **Прохоровъ**, прав, малограмотный.

Сверженское. Предсѣдатель—мѣщ. Лейвикъ-Ицка Лейб. **Ковалерчикъ**, іуд., дом. обр; члены: мѣщ Шмуйла Берк. **Капланъ**, іуд., дом. обр.; мѣщ. Елья Залман. **Коганъ**, іуд., дом. обр.

Чечерское. Предсѣдатель—свящ Николай Никол. **Случановскій**, дух. семин; казначей—кр. Адріанъ Роман. **Ковалевъ**, прав., дом. обр.

Кормянское. Предсѣдатель—крест. Мих. Евдоким **Куранцевъ**, прав., народ уч.; члены: поч. гражд. Конст Іульян. **Гринкевичъ**, прав., выд. экз. научит; двор. Мих. Ив. **Короткевичъ**, прав., дом. обр.; двор. Ал-ндръ Ив **Короткевичъ**, прав., дом обр.

Недойское христіанское. Предсѣдатель—крест. Григорій Антон **Позняковъ**, прав., дом. обр.; члены: крест. Поликарпъ Антон. **Круцько**, прав., дом. обр. (онъ же замѣст. предсѣдателя); крест. Даніилъ Тит. **Стригалевъ**, прав., дом. обр.

Кредитныя товарищества:

Добоснянекое. Предсѣдатель—свящ. Валент Адам. **Горбикъ**, дух. сем.; члены: Гавріилъ Ермол. **Гордѣенко**, прав., им. зв. учит.; крест. Кондратій Адам. **Шендеровъ**, прав., народ. уч.

Озеранское. Предсѣдатель—крест. Ал-сѣй Ал-ндр. **Михалишинъ**, прав., народ., уч.; члены: крест. Миронъ Никол. **Горбатиковъ**, прав., народ. уч.; крест. Конст. Евламп. **Ковалевъ**, прав, народ. уч.;

Чечерское. Предсѣдатель—мѣщ. Мееръ Гирш. **Марголинъ**, іуд., дом. обр.; члены: мѣщ. Давидъ Соломон. **Лурье**, іуд., дом. обр.; Борухъ Іосел. **Рабиновичъ**, іуд., дом. обр.; Гешель Лейб. **Хайкинъ**, іуд., дом. обр.; Ицка Гирш. **Черняковъ**, іуд., дом. обр.

Меркуловичское. Предсѣдатель—Ал-сѣй Георг. **Дорошко**, прав., уѣзд. уч.; товарищъ предсѣдателя—Ив. Владим. **Яковлевъ**, прав., уѣзд. уч.; казначей—крест. Никифоръ Ив. **Горлачевъ**, прав., дом. обр.; члены: Ив. Ив. **Сныкисъ**, лют. землед. уч.; Семенъ Викент. **Гинтовтъ**, прав., дом. обр.; Семенъ Титов. **Черняковъ**, прав., дом. обр.

Жлобинская банкирская контора В. И. Дворкина.

Управляющій—куп. Вольфъ Ильичъ **Дворкинъ**, іуд. дом. обр.

Правленіе музыкально-драмматическаго кружка.

Предсѣдатель—Мих. Мих. **Макаревичъ**, прав., унив.; товарищъ предсѣдателя — Ал-ндръ Дмитр. **Горякинъ**, прав., унив; члены: Ал-ндра Іосиф. **Хлѣбникова**, прав., гимн.; Лидія Никол. **Ланджеева**, прав., инст.; Іосифъ Аѳан. **Теренецкій Климовичъ**, прав., унив.; Конст. Никол. **Купчинскій**, прав., воен. уч.

Стрѣшинскій отдѣлъ союза русскаго народа.

Предсѣдатель отд.—отст. подпор. Ал-ндръ Платон. **Соколовъ**, прав., юнк. пѣх. уч.: товарищи предсѣдателя:—кр. Петръ Клим. **Бодиловскій**, прав, нар. уч.; кр. Бор. Симеон. **Гузовъ**, прав., народн. уч.; секретарь отд. — Феофил. Іосиф. **Рожковъ**, прав., народ. уч.; казначей—кр. Гавр. Іосиф. **Михальцовъ**, прав., народ. уч.

Общественное собраніе.

Старшины: подполк. Ал-ндръ Констант. **Ситарскій**, прав., юнк. уч.; **врачъ** Генрихъ Семен. **Дымшицъ**, лют., унив.; Ал-ндръ Андр. **Ландшевскій**, реформ., воен.-мед. ак.; Іосифъ Аѳан. **Теренецкій-Климовичъ**, прав., унив.; двор. Конст. Конст. **Черепановъ**, прав., политехн. инст.; пот. поч. гр. Вас Саввичъ **Дрибинцевъ**, старо-обр., реальн. уч; кол. секр. Егоръ Игнат. **Лашкевичъ**, р.кат., двор. уч.; двор. Ал ндръ Дмитр. **Горячкинъ**, прав., унив.; потом. двор. Мих. Мих. **Макаревичъ**, прав., унив; Вячесл. Никит. **Короткевичъ**, прав., унив.; Евгеній Ал-сѣев. **Шафрановскій**, прав., унив.; ст сов. Вас. Ив. **Хлѣбниковъ**, прав., юнк. уч; Ал-ндръ Ал-ндр. **Зборомирскій**, р.-кат., воен. прогим.

Сѣнненскій уѣздъ.

М. В. Д.

Предводитель Дворянства.

Надв. сов. Іосифъ Мих. **Плецъ**, прав., унив.
Письмоводитель его канцеляріи—вакансія.

Депутатъ дворянства.

Двор. Станисл. Мих. **Донброво**, р.-кат., земл.-такс. кл., им. Оболь.

Уѣздный съѣздъ.

Предсѣдатель—уѣздный предводитель дворянства.
Члены: уѣздный членъ окружнаго суда; городской судья гор. Сѣнно; почетные мировые судьи: д. ст. сов. Сергѣй Ал-сѣев. **Шидловскій**, прав., воен. уч., г. Воронежъ; надв. сов. Іосифъ Мих. **Плецъ**, прав., унив., г. Сѣнно; двор. Станисл. Мих. **Донброво**, р.-кат., земл.-такс. кл., им. Оболь; губ. секр. Борисъ Ал-ндр. **Сементовскій-Курилло**, прав., сел.-хоз. акад., г. Сѣнно; кол. рег. Федоръ Адам. фонъ-**Рентельнъ**, ев.-лют., гимн. им. Ходцы; земскіе начальники: 1 уч.—надв. сов. Вячесл. Ив. **Сандрыгайло**, прав., унив., им. Мелешки; 2 уч.—ст. сов. Ал-ндръ Ал-ндр. **Рейнгольдъ**, прав., воен. прогимн., село Пустынки; 3 уч.—надв. сов. Леонидъ Ал-сѣев. **Рахальскій**, прав., унив., уроч. Крыльцово; 4 уч.—губ. секр. Ольгердъ Ив. **Богушевскій**, р.-кат., сел.-хоз. инст., мѣст. Черея; 5 уч.—надв. сов. Владим. Ал-ндр. **Пьянковъ**, прав., унив., мѣст. Крупка; члены по должности, входящіе въ составъ административнаго присутствія: предсѣдатель уѣздной земской управы; податной инспекторъ; уѣздный исправникъ; непремѣнный членъ уѣздной землеустроительной комиссіи; секретарь (и. д.)—н. ч. Ив. Вас. **Сороко**, прав., дом. обр.

Уѣздное по чиншевымъ дѣламъ Присутствіе.

Предсѣдатель—уѣздный предводитель дворянства.
Члены: Земскіе Начальники 1, 2, 3 4 и 5 уч.; податной инспекторъ; уѣздный исправникъ; предсѣдатель уѣздной земской управы; непремѣнный членъ уѣздной землеустроительной комиссіи; представители: отъ судебнаго вѣдомства—(вакансія); отъ мѣстныхъ землевладѣльцевъ—двор. Мечисл. Валеріан. **Бржостовскій**, р.-кат., дом. обр.

Уѣздное по воинской повинности присутствіе.

Предсѣдатель—уѣздный предводитель дворянства.

Члены: уѣздный воинскій начальникъ; уѣздный исправникъ; предсѣдатель уѣздной земской управы; отъ земства: двор. Мечисл. Валеріан. **Бржостовскій**, р.-кат., дом обр.; крест. Савелій Терент. **Рыдлевскій**, прав., дом. обр.; отъ города: Апполин. Степ. **Горнаковъ**, прав., уѣзд. уч.; дѣлопроизводитель (и. д.)—Стеф. Ал-сѣев. **Нефедовъ**, прав., уѣзд уч.

Земское собраніе.

Предсѣдатель—уѣздный предводитель дворянства.

Члены: Предсѣдатель уѣздной земской управы; члены уѣздной земской управы; представители вѣдомствъ: непремѣнный членъ Могилевскаго отдѣленія крестьянскаго поземельнаго банка—надв. сов. Иппол. Викт. **Булацель**, прав., унив., гор. Могилевъ; лѣсничій Сѣнненскаго лѣсничества—надв. сов. Григорій Вас. **Измалковъ**, прав., лѣсн уч., м. Толочинъ; уѣздный наблюдатель церк.-прих. шк.—свящ. Митроф. Яков. **Жуковскій**, дух. семин.; Сѣнненскій городской староста—кол. рег. Апполин. Степан. **Горнаковъ**, прав., уѣзд. уч.; земскіе гласные: двор. Анат. Виктор. **Бабичъ**, прав., дом. обр., им. Оболь; полк. Всеволодъ Ал-ндр. **Бартоломей**, прав., инж. акад; двор. Вас. Петр. **Бурый**, прав., дом. обр., им. Оболь; двор. Ив. Владисл. **Вейссенгоффъ**, р.-кат., унив. и инст. пут. сообщ., им. Вѣйно; двор. Евгеній Семен. **Гаевскій**, прав., земл уч., им. Кузьминъ; крест. Григорій Ив. **Гринь**, прав., народ. уч., дер. Дуброво; крест. Стеф. Савостьян. **Казаковъ**, прав., народ. уч., с. Новая-Бѣлица; мѣщ. Іосифъ Ефрем. **Карелинъ**, старообр., дом. обр., им. Александрово; двор. Ив. Виктор. **Комаровскій**, р.-кат., реальн. уч., им. Трухановичи; крест. Ал-сѣй Дороф. **Королько**, прав., дом. обр.; дер. Старый-Толочинъ; тит. сов. Вас. Мих. **Королько**, прав., унив., гор. Чериковъ; крест. Семенъ Іосиф. **Любочко**, прав., народ. уч., д Шоломы; крест. Стефанъ Филимон. **Ляховскій**, прав., дом. обр., д. Благіе; крест. Архипъ Никифор. **Маковскій**, прав, дом. обр., д. Докучино; мѣщ. Стефанъ Іосиф. **Микульскій**, прав., уѣзд уч., д. Мошканы; крест. Герас. Афанас. **Потапенко**, прав., дом. обр., д. Симаки; кол. рег. Федоръ Адам. фонъ-**Рентельнъ**, ев.-лют., унив., им. Нижніе-Ходцы; подполк. Федоръ Петр. **Ровняковъ**, прав., юнк. уч., им. Застарынье; крест. Савелій Терент. **Рыдлевскій**, прав., народ. уч, м. Черея; надв. сов. Вячесл. Ив. **Сандрыгайло**, прав, унив., им. Милешки; кол. секр. Христ. Ив **Сандрыгайло**, прав., унив., им. Коспляны; крест. Кипріянъ Никит. **Сахно**, прав., дом. обр., д. Сахны; двор. Карлъ Іосиф. **Свяцкій**, р.-кат., реальн. уч., им. Бѣлица. крест. Петръ Іосифъ **Соколовскій**, р.-кат., дом. обр., д. Горивецъ; д. ст. сов. Дмитрій Павл. **Терлецкій**, прав., военно-юрид. акад., им. Дзягилево; кол. сов. Федоръ Яковл. **Хоментовскій**, прав., унив., гор. Могилевъ.

Уѣздная земская управа.

Предсѣдатель—надв. сов. Іосифъ Семен. **Гаевскій**, прав., ветер. инст.

Члены: заступающій мѣсто предсѣдателя—двор. Мечисл. Валер. **Бржостовскій**, р.-кат., дом. обр.; подполк. Федоръ Федор. **Лихачевъ**, прав., воен. уч.; крест. Михаилъ Семен. **Шитьковскій**, прав., дом. обр.; секретарь—губ. секр. Григорій Яковл. **Миклушевскій**, прав., уѣзд. уч.

Сельско-врачебная часть.

Сельскіе врачи: 1-го уч.—двор. Людовикъ Ѳомичъ **Чарковскій**, р.-кат., унив., гор. Сѣнно; 2-го уч.—кол. сов. Францъ Антон. **Ольшевскій**, р.-кат., унив., м. Черея; 3-го уч—двор. Королина Антон. **Станишевская**, р.-кат., медиц. инст., пм. Большая Черница; 4-го уч.—двор. Ольга Виктор. **Бабичъ**, прав., медиц. инст., м. Бобръ; 5-го уч.—ст. сов. Козьма Мих. **Лисовскій**, прав., унив., окол. Турьево.

Ветеринарная часть.

Ветеринарный врачъ—ст. сов. Евгеній Никол. **Усольцевъ**, прав., ветер. инст., гор. Сѣнно.

Агрономическая часть.

Агрономъ—(вакансія)

Дорожная часть.

Дорожный техникъ—Владим. Іосиф. **Корейво**, прав., техн. уч. и выд. исп. на техн. пут. сообщ.

Арестный домъ.

Смотритель—двор. Владисл. Игнат. **Малаховскій**, р.-кат., уѣзд. уч.

Страховые агенты губернскаго земскаго взаимнаго страхованія отъ огня имуществъ.

1-го уч.—двор. Станисл. Ив. **Боровскій**, прав., дом. обр.; 2, 3 и 4 уч.—(вакансіи).

Уѣздная оцѣночная коммиссія.

Предсѣдатель—уѣздный предводитель дворянства.

Члены: непремѣнный членъ податной инспекторъ; земскій начальникъ 3-го уч.; предсѣдатель уѣздной земской управы; земскіе гласные: крест. Алсѣй Дороф. **Корольк**, прав., дом., обр., дер. Старый-Толочинъ; кол. рег. Федоръ Адам. фонъ-**Рентельнъ**, ев.-лют., унив., им. Ходцы; лѣсничій Сѣнненскаго лѣсничества—надв. сов. Григорій Вас. **Измалковъ**, прав., лѣсн. уч., м. Толочинъ; представители отъ г. Сѣнно: кол. рег. Апполинарій Степан. **Горнаковъ**, прав., уѣзд. уч.; крест. Евстафій Федор. **Ивановскій**, р.-кат., уѣзд. уч.

Городское упрощенное общественное управленіе.

Городской староста—кол. рег. Аполин. Степан. **Гарнаковъ**, прав., уѣзд. уч.; помощникъ старосты — двор. Владисл. Игнат. **Малаховскій**, рим.-кат., уѣзд. уч.

Городскіе уполномоченные: кол. рег. Евстаф. Федор. **Ивановскій**, р.-кат., уѣзд. уч.; кол. сов. Ефимъ Ив. **Ястржембскій**, прав., уѣзд. уч.; губ. секр. Макарій Игнат. **Кожарскій**, прав., уѣзд. уч.; ст. сов. Георгій Андр. **Морозовъ**, прав., реальн. уч.; губ. секр. Ал-сѣй Антон. **Дашкевичъ**, прав., дух. уч.; кр. Вас. Степан. **Скакунъ**, прав.. дом. обр.; двор. Викентій Анд. **Зенковичъ**, р.-кат., дом. обр.; мѣщ. Ефремъ Осип. **Якушевичъ**, прав., неграм.; кр. Іосифъ Антон. **Шумскій**, р.-кат., дом. обр.; мѣщ. Ѳедоръ Андр. **Трубецкій**, прав., дом. обр.; Залманъ Берк. **Певзнеръ**, іуд., дом. обр.

Мѣщанскія управленія:

Старосты: Черейскій—Берка Довид. **Гуревичъ**, іуд., дом. обр.; Лукомльскій—Кусіель Іосел. **Рыжикъ**, іуд., дом. обр.; Островенскій—Литм. Шмуйл. **Левитъ**, іуд., дом. обр.; Бобрскій—Гирша Нахам. **Нихамкинъ**, іуд., дом. обр.; Крупскій—Аронъ Мовш. **Лускинъ**, іуд., дом. обр.; Зарѣчно-Толочинскій—Нинъ Ерухим. **Шостопалъ**, іуд., дом. обр.: Обчугскій—Афроимъ Беніам. **Черинъ**, іуд., дом. обр.

Уѣздное полицейское управленіе.

Исправникъ—кол. сов. Вас. Ив. **Ходоско**, прав., землед уч.; помощникъ исправника—надв. сов. Вячесл. Антон. **Мироновъ**, прав., город. уч.; секретарь—губ. секр. Вас. Серг. **Сычевъ**, прав., дом. обр.; столоначальники: н. ч. Яковъ Ермол. **Лятосъ**, прав., народ. уч.; н. ч. Никита Исидор. **Ляховскій**, прав., нар. уч.; регистраторъ—н. ч. Леонидъ Викент. **Кучинскій**, прав., город. уч.; полицейскій надзиратель города Сѣнно — п. ч. Ал-сѣй Захар. **Чернышевъ**, дом. обр., пристава: 1-го стана — кол. секр. Родіонъ Конон. **Клепиковъ**, прав., уѣзд. уч., м. Черея; 2-го ст.—кол. ас. Степ. Никол. **Поповъ**, прав., уѣзд. уч., гор. Сѣнно; 3-го стана—кол. секр. Ал-ндръ Конст. **Руденко**, прав., уѣзд. уч., им. Лускиново; 4-го стана—кол. ас. Ив. Ив. **Костко**, прав., дом. обр., м. Бобръ; 5-го стана—кол. ас. Викт. Афанас. **Оглоблинъ**, прав., город. уч., с. Пустынки.

Административно-врачебная часть.

Городовой врачъ—вакансія.

Уѣздный врачъ, старшій по губерніи—ст. сов. Вас. Ал-сѣев. **Бекаревичъ**, прав., унив.

Почта и телеграфъ.

Почтово-телеграфныя конторы:

Сѣнненская. Начальникъ—надв. сов. Ив. Осип. **Верниковскій**, прав., уѣзд. уч.; почт. т. чин. 5 разр.—кол. рег. Дмитрій Мих. **Желѣзняковъ**, прав., город. уч.

Бобрская. Начальникъ—губ. секр. Ив. Вас. **Короткинъ**, прав., уѣзд. уч.

Почтово-телеграфныя отдѣленія.

Крупецкое. Начальникъ—кол. секр. Ив. Григор. **Сычевскій**, прав., город. уч.

Лукомльское. Начальникъ (и. д.)—н. ч. Ал-ндръ Игнат. **Измайловичъ**, прав., дом. обр.

Черейское. Начальникъ—тит. сов. Мих. Адольф. **Сущевичъ**, прав., уѣзд. уч.

В. П. И.

Уѣздное отдѣленіе Могилевскаго епархіальнаго училищнаго совѣта.

Предсѣдатель—свящ. Митр. Яковл. **Жуковскій**, дух. семин.

Члены: уѣздный предводитель дворянства; губ. секр. Борисъ Ал-ндр.

Сементовскій-Курилло, прав., с.-хох. акад.; полк. Федоръ Федор. **Лихачевъ**, прав., воен. уч.; ст. сов. Леонт. Матв. **Бодровъ**, прав., учит. инст.; надв. сов. Іосифъ Семен. **Гаевскій**, прав., вет. инст.; тит. сов. Романъ Ив. **Тюшкевичъ**, прав, учит. инст.; мѣщ. Стеф. Іосиф. **Микульскій**, прав., уѣзд. уч.; земскіе начальники уѣзда; благочинные 1, 2, 3 и 4 округовъ; членъ (казначей)—кол. сов. Ефимъ Ив. **Ястржембскій**, прав., уѣзд. уч.; членъ-(дѣлопроизводитель)—свящ. Ал-сѣй Андр. **Мироновъ**, прав., дух. сем.

Инспекція церковно-приходскихъ школъ.

Уѣздный наблюдатель церковно-приходскихъ школъ — свящ. Митрофанъ Як. **Жуковскій.**

Православные приходы.

г. Сѣнно.

1-й округъ.

Соборная Николаевская церковь—настоятель свящ. Ал-ндръ Аполлон. **Девятнинъ**, реал. уч.; свящ. Алексій **Мироновъ**, дух. семин.

Покровская—свящ. Ѳеод. Симеон. **Громыко**, дух. семин.

Сѣнненскій уѣздъ.

с. Алексиничи. Ильинская—свящ. Конст. Іос. **Бекаревичъ**, дух. семин. (адр.—г. Сѣнно, чрезъ Пустынск вол. прав.).

с. Буй. Св. Георгіевская—свящ. Иларіонъ Ермол. **Петрулинъ**, двухкл. учит. шк. (адр.—г. Сѣнно).

с. Вѣйна. Покровская—свящ. Владимиръ **Кучинскій**, дух. семин. (адр.—г. Сѣнно).

с. Вядецъ. Свято-Духовская—свящ. Илія Петр. **Бродовскій**, дух. семин. (адр.—г. Сѣнно).

с. Вятеръ. Георгіевская—свящ. Василій **Кириковъ**, (адр.—м. Черея).

с. Канево. Троицкая—свящ. Іос. Іоан. **Рохманько**, дух. уч. (адр.—г. Сѣнно).

с. Коковчино. Ильинская—свящ. Конст. Аѳан. **Бекаревичъ**, дух. семин. (адр.—м. Смольяны).

с. Неклюдово. Рождество-Богородицкая—свящ. Николай **Чеботкевичъ**, дух. семин. (адр.—м. Обольцы).

с. Немойта. Покровская—свящ. Митрофанъ **Сороколѣтовъ**, дух. семин. (адр.—г. Сѣнно).

с. Новая-Бѣлица. Рождество-Богородицкая—свящ. Ал-сій Петр. **Тернавскій**, дух. семин. (адр.—г. Сѣнно).

с. Рясна. Софійская—свящ. Вас. Іоан. **Цитовичъ**, дух. семин. (адр.—м. Обольцы).

с. Ульяновичи. Михайловская—свящ. Вас. Ѳом. **Курневичъ**, (онъ же и. д. благочиннаго), дух. семин. (адр.—г. Сѣнно).

2-й округъ.

с. Буторово. Крестовоздвиженская—свящ. вакансія (адр.—ст, Толочинъ).

с. Бѣлоцерковье. Троицкая—свящ. Павелъ Никол. **Чудовичъ**, дух. семин. (адр.—м. Черея).

с. Волосово. Покровская—свящ. Ал-ндръ Іоан. **Пржегоня-Никоновичъ** дух. семин. (адр.—ст. Толочинъ).

с. Высокій-Городецъ. Успенекая—свящ. Вас. Игн. **Малаховскій**, дух. семин. (адр.—г. Сѣнно).

с. Гили. Петро-Павловская—свящ. Андрей Никол. **Полубинскій**, дух. семин. (адр.—ст. Лукомль)

с Гурецъ. Петро-Павловская—свящ. Оеодоръ **Терновскій**, дух. семин. (адр.—ст. Лукомль).

с. Григоровичи. Чудо-Михайловская—свящ. Владим. Аѳан. **Судиловскій**, гимн. (адр.—ст Чашники, Вит. губ.).

с. Заборье. Св -Духовская— свящ. Мих. Вас. **Коржевскій**, дух. уч. (адр.—ст. Лукомль).

с. Замочекъ Кресто-Воздвиженская—свящ. Лазарь **Тихомировъ**, просл. бог. курсы при дух. сем. (адр.—м. Черея).

с. Колодница. Петро-Павловская—свящ. Дим. Тихон. **Розовъ**, гор. уч. (адр.—м. Черея)

с Косеничи. Петро-Павловская—свящ. Мих. Стеф. **Богдановскій**, дух. уч. (адр.—г. Сѣнно).

с. Лисичинъ. Кресто-Воздвиженская—свящ. Дим. Андр. **Дьяковъ**, дом. обр. (адр.—ст. Холопеничи, Минской г).

м. Лукомль. Воскресенская—свящ. Михаилъ **Шафрановскій**, (онъ же и. д. благочиннаго), дух. семин. (адр.—ст. Лукомль).

с. Почаевичи. Покровская—свящ. Онуфрій Палад. **Бончъ-Богдановскій**, дух. семин. (адр.—ст. Чашники, Витеб. губ.).

с. Прошица. Петро-Павловская—свящ. Конст. Іоан. **Піотуховичъ**, дух. семин. (адр.—м Черея).

с. Рыдомль. Георгіевская—свящ. Ал-ндръ Ал-ндров. **Скромновъ**, дух. семин. (адр.—г. Сѣнно).

м. Черея. Успенская—свящ. Стеф. Ѳеод. **Добромысловъ**, дух. семин. (адр.—м. Черея).

м. Черея Воскресенская—свящ. Іаковъ Конст. **Попейко**, дух. семин. (адр.—м. Черея).

3-й округъ.

с. Великоселье. Успенская—свящ. Серг. Іоан. **Ксендзовъ**, дух. семин. (адр.—м. Смольяны).

с. Госьмиръ. Михайловская—свящ. Ал-ндръ Конст. **Пятницкій**, дух. уч. (адр.—г. Сѣнно).

с. Дорогокупово. Преображенская—свящ. Григ. Евфим. **Татаринъ**, дух. семин. (адр.—ст. Княжицы Р. О. ж. д.

с. Кичинъ. Успенская—свящ. Антоній **Скибочко**, прос. бог. курсы при дух. сем. (адр.—ст. Богушевская В. Ж. ж. д.).

с. Лугиновичи. Преображенская — свящ. Никол. Платон. **Соколовъ**, дух. семин. (адр.—г. Сѣнно).

с. Мощеное. Р.-Богородицкая—свящ. Сергій Ал-ндр. **Рамзевичъ**, дух. семин. (адр.—г. Сѣнно).

с. Нерѣйша. Покровская—свящ. Стеф. Ѳеод. **Шафрановскій**, дух. семин. (адр.—м. Смольяны).

с. Оболь. Успенская—свящ. Филаретъ Викент. **Шабуніо**, дух. семин. (адр.—г. Сѣнно).

м. Островно. Успенская—свящ. Андрей Петр. **Трусъ**, дух. семин. (адр.—ст. Старое-Село, Витеб. губ.).

с. Пустынки. Крестовоздвиженская—свящ. Конст. **Шафрановскій**, (онъ же благочинный), дух. семин. (адр.—ст. Пустынки).

с. Скрыдлево. Богородицкая—свящ. Іоаннъ Петр. **Билецкій**, дух. семин. (адр.—г. Витебскъ).

с. Соржица. Троицкая—свящ. Іоаннъ **Соколовъ**, дух. семин. (адр.—Старое-Село, Витеб. губ.).

с. Ходчаны. Покровская—свящ. Владимиръ Флегонт. **Забѣлинъ**, дух. семин. (адр.—г. Сѣнно).

4-й округъ.

м. Бобръ. Николаевская—свящ. Іаковъ Никол. **Зятьевъ**, (онъ же исп. об. благочиннаго), дух. семин. (адр.—ст. Бобръ).

с. Воронцевичи. Петро-Павловская—свящ. Михаилъ Васил. **Соколовъ**, дух. семин. (адр.—ст. Коханово).

с. Грушецъ. Космо-Даміановская—свящ. Іосифъ Ѳом. **Курневичъ**, дух. семин. (адр.—ст. Крупка).

м. Крупка. Рождество-Богородицкая—свящ. Михаилъ Сав. **Величко**, дух. семин. (адр.—ст. Крупка).

с. Малявка. Михайловская—свящ. Ѳеодоръ Григор. **Осиповъ**, дух. сем. (адр.—ст. Славное).

с. Новоселки. Успенская—свящ. Германъ **Трусевичъ**, дух. семин. (адр.—ст. Толочинъ).

м. Обчуга. Преображенская—свящ. Ал-сѣй Ал-ндр. **Акулинъ**, дух. сем. (адр.—ст. Бобръ).

с. Плиссы. Вознесенская—свящ. Василій Викент. **Канарскій**, дух. уч. (адр.—ст. Бобръ).

с. Плосское. Покровская—свящ. Ѳеодоръ Ѳом. **Шелютто**, дом. образ. (адр.—ст. Толочинъ).

м. Славяны. Петро-Павловская—свящ. Симеонъ Трофим. **Хорошкевичъ**, дух. уч. (адр.—ст. Славное).

с. Смородина. Арх.-Михайловская—свящ. Михаилъ Авксент. **Яндовскій**, дух. уч. (адр.—ст. Бобръ).

м. Толочинъ. Покровская—прот. Дмитрій Іоан. **Забѣлинъ**, дух. семин. (адр.—ст. Толочинъ).

с. Худовцы. Рождество-Богородицкая—свящ. Стефанъ **Соколовскій**, Моск. паст. курсы, (адр.—м. Бобръ).

с. Шійка. Георгіевская—свящ. Алексій Мартин. **Колодовскій**, церк.-уч. шк. (адр.—ст. Бобръ).

с. Щавры. Покровская—свящ. Симеонъ **Марченко**, дом. обр. (адр.—ст. Холопеничи, Минск. губ.).

1 округа Могилевскаго уѣзда.

м. Друцкъ. Николаевская—свящ. Ал-ндръ **Перепечинъ** (адр.—ст. Толочинъ).

Монастырь.

Мужской. Неклюдовская Борисо-Глѣбская пустынь. Настоятель—игуменъ **Ѳеодосій**, церковную шк., (адр.—ст. Коханово, Оршанскаго у.)

Римско-католическое духовенство.

Сѣнненскій деканъ онъ же настоятель Сѣнненскаго костела—кс. Іосифъ **Круль**. Викарный (вакансія).

Настоятели костеловъ: Бобрскаго—кс. Ал-ндръ **Пухальскій**. Черейскаго —кс. Іоаннъ **Янкевичъ**.

Евангелическо-лютеранское духовенство.

(См. стр. 36).

М. Ю.

Уѣздный членъ окружнаго суда.

Ст. сов. Никол. Никол. **Павша**, прав. унив.

Городской Судья.

г. Сѣнно и м. Череи—губ. секр. Митр. Вас. **Долгополовъ**, прав., унив.

Судебные слѣдователи:

1 уч. кол. ас. Анатол. Павлов. **Волочковъ**, прав., унив., гор. Сѣнно; 2 уч.—тит. сов. Никол. Мих. **Терентьевъ**, прав. унив., м. Бобръ.

Нотаріусъ.

гор. Сѣнно—ст. сов. Георгій Андреев. **Морозовъ**, прав., реальн. уч.

Судебный Приставъ.

Кол. секр. Митроф. Вас. **Суходольскій**, прав., город. уч.

Дворянская опека.

(Въ г. Оршѣ).

См. Оршанскій уѣздъ.

Сиротскій Судъ.

Предсѣдатель—кол. рег. Аполлин. Стеф. **Гарнаковъ**, прав., уѣзд. уч.

Члены: кол. секр. Ѳедоръ Станисл. **Пашковскій**, прав., дом. обр.; мѣщ. Ив. Осип. **Зеньковичъ**, прав., дом. обр.; двор. Владисл. Игнат. **Малаховскій**, р.-кат., уѣзд. уч.

Уѣздное тюремное отдѣленіе.

Предсѣдатель—уѣздный предводитель дворянства.

Директоры по должности: уѣздный членъ окружнаго суда; товарищъ прокурора; городской судья; уѣздный исправникъ; городской староста; уѣздный врачъ; благочинный 1-го округа; Высочайше утвержденные: кол. сов. Ефимъ Ив. **Ястржембскій**, прав., уѣзд. уч.; тит. сов. Анат. Павл. **Волочковъ, прав., унив.**

Тюрьма.

Начальникъ—(вакансія).

М. Н. П.

Уѣздный училищный совѣтъ.

Предсѣдатель—предводитель дворянства.

Члены: инспекторъ народныхъ училищъ; предсѣдатель земской управы; отъ министерства внутреннихъ дѣлъ—кол. сов. Вас. Ив. **Ходоско**, прав., земледѣл. уч.; отъ министерства народнаго просвѣщенія — тит. сов. Романъ Ив. **Тюшкевичъ**, прав., учит. инст.; отъ епархіальнаго вѣдомства — свящ. Митроф. Яковл. **Жуковскій**, прав., дух. сем.; отъ земскаго собранія: двор. Вячесл. Ив. **Сандрыгайло**, прав., унив.; кр. Стеф. Савостьян. **Казаковъ**, прав., нар. уч.

Инспекторъ народныхъ училищъ.

Ст. сов. Леонтій Матв. **Бодровъ**, прав., учит. инст.

Общественная частная женская 4-хъ классная прогимназія.

Завѣдывающая—Марія Вас. **Бекаревичъ**, прав., гимн.; законоучители: православнаго исповѣданія—свящ. Ал-ндръ **Девятнинъ**, реальн. уч. и богословскіе кл. сем.; римско-католическаго исповѣданія — кс. Іосифъ **Круль**, дух. акад.; преподаватели: Ал-ндра Владим. **Станкевичъ**, прав., гимн.; Ал-ндра Игнат. **Рубановичъ**, прав., инст.; Клавдія Ал-ндр. **Графенберегъ**, прав., инст.; кол. ас. Романъ Ив. **Тюшкевичъ**, прав., учит. инст.; Вас. Петров. **Пономаренко**, прав., худ.-пром. шк.

Городское училище.

Учитель-инспекторъ — кол. ас. Романъ Ив. **Тюшкевичъ**, прав., учит. инст.; законоучитель — свящ. Ѳедоръ Семен. **Громыко**, прав., дух. сем.; учители: (и. д.) н. ч. Назарій Яковл. **Миронось**, прав., учит. семин.; (и. д.) Елизав. Петр. **Львова**, прав., гимн.; графическихъ искусствъ — н. ч. Вас. Петр. **Пономаренко**, прав., худ.-промышл. шк.

Приходскія училища.

1-о кл. мужское.

Учитель — н. ч. Мих. Андр. **Лецъ**, прав. учит. сем.; законоучитель — свящ. Ал-сій Андр. **Мироновъ**, дух. сем.

1-о кл. женское.

Учительница—дочь кол. сов. Вѣра Вас. **Ходоско**, прав., гимн.; законоучитель — свящ. Ал-ндръ Аполлон. **Девятнинъ**, реальн. уч.; учительница рукодѣлія—Анна Ив. **Шафранская**, прав., шк. кройки и шитья.

М. В.

Управленіе уѣзднаго воинскаго начальника.

Воинскій начальникъ — подполк. Ив Олимп. **Флоровъ**, прав., гимн. и воен. уч.; дѣлопроизводитель—губ. секр. Сергѣй Дементь. **Михайловъ**, прав., уѣзд. уч.

М. Ф.

Уѣздный комитетъ попечительства о народной трезвости.

Предсѣдатель—уѣздный предводитель дворянства.

Члены: уѣздный членъ окружнаго суда; земскіе начальники 1, 2, 3, 4 и 5 участ.; уѣздный воинскій начальникъ; уѣздный исправникъ; учитель-инспекторъ городского училища; помощникъ акцизнаго надзирателя 2-го округа; податной инспекторъ; уѣздный врачъ; уѣздный наблюдатель церковно-приходскихъ школъ; депутатъ отъ духовнаго вѣдомства — свящ. Ал-ндр. **Девятнинъ**, прав., реальн. уч.; городской староста; городской судья; предсѣдатель уѣздной земской управы; по выбору отъ земства — М. С. **Шитьковскій**, прав., дом. обр.

Податная инспекція.

Податной инспекторъ—кол. сов. Матв. Львов. **Окиншевичъ**, прав., дом. образ.

Городское по квартирному налогу Присутствіе.

Предсѣдатель — податной инспекторъ.

Члены: кол сов. Евфимъ Ив. **Ястржембскій**, прав., уѣзд. уч.; губ. секр. Макарій Игнат. **Кожарскій**, прав., уѣзд. уч.; двор. Викентій Андр. **Зенковичъ**, рим.-кат., дом. образ.; Аполлин. Степ. **Гарнаковъ**, прав., уѣзд. уч.; Евстафій Ѳедор. **Ивановскій**, рим.-кат., дом. обр.; мѣщ. Залманъ Берковъ **Певзнеръ**, іуд., дом. обр.

Уѣздное раскладочное по промысловому налогу Присутствіе.

Предсѣдатель—податной инспекторъ.

Члены: двор. Евг. Семен. **Гаевскій**, прав.; крест. Сергѣй Ѳомичъ **Винокуръ**, прав., дом. обр.; двор. Карлъ Іосиф. **Свяцкій**, р.-кат.; двор. Матв. Осипов. **Кушлейко**, рим.-кат.; мѣщ. Шмуйла-Іосель Берковъ **Канеръ**, іуд., дом. обр.; куп. Лейба Берковъ **Певзнеръ**, іуд., дом. обр.; **Клавдій Ал-сѣев. Бончъ-Осмоловскій**, прав., реал. уч.

Городское по государственному налогу съ недвижимыхъ имуществъ Присутствіе.

Предсѣдатель—податной инспекторъ.

Члены: городской староста; Евстафій Ѳедор. **Ивановскій**, р.-кат., дом. обр.; двор. Викентій Андр. **Зенковичъ**, р.-кат., дом. обр.; двор. Викторъ Август. **Лозовскій**, рим.-кат., дом. обр.; мѣщ. Залманъ Берковъ **Певзнеръ**, іуд., дом. обр.; представители отъ земскаго управленія: Вячесл. Ив. **Сандрыгайло**, прав., унив.; двор. Карлъ Іосиф. **Свяцкій**, р.-кат.; депутатъ отъ прав. духовенства—свящ. Ѳедоръ **Громыко**, прав., дух. сем.; депутатъ отъ р.-католич. духовенства—кс. Іосифъ **Круль**, рим.-кат.; представители отъ плательщиковъ мѣстечекъ: мѣщ. Ицка Вульф. **Хаськинъ**, іуд., дом. обр.; крест. Емельянъ Степан. **Томашковъ**, прав.; мѣщ. Изроиль-Довидъ Лейбовъ **Штейнбокъ**, іуд., дом. обр.; крест. Захарій Тимоф. **Сѣвериновъ**, прав., дом. обр.; мѣщ. Берка Довид. **Гуревичъ**, іуд., дом. обр.; крест. Вас. Карп. **Ивашкевичъ**, прав., дом. образ.; мѣщ. Янкель Абелевъ **Клебановъ**, іуд., дом. обр.; крест Никита Демид **Юденецъ**, прав., дом. обр.; крест. Данила Игнат. **Шармановскій**, прав, дом. обр.; мѣщ Аронъ Мовш. **Лускинъ**, іуд, дом. образ.; крест. Ив. Антон. **Сухачевскій**, прав., дом. обр.; мѣщ. Герцъ Ицковъ **Аксельродъ**, іуд., дом. образ.; мѣщ. Абель Ицковъ **Либерсонъ**, іуд., дом. обр.

Казначейство:

Казначей—кол. сов. Ефимъ Ив. **Ястржембскій**, прав, уѣзд. уч.; бухгалтеры: старшій—кол. ас. Мих. Никит. **Феськовъ**, прав., уѣзд. уч.; 1 раз.—губ. сек. Дмитрій Ѳедор. **Синичкинъ**, прав., город. уч.; 2 раз.—губ. сек. Вас. Яков. **Павловскій**, прав., уѣзд. уч; губ. секр. Вас. Федот. **Сафоновъ**, прав., уѣзд. уч.; кассиръ 1 раз.—кол. сек. Вас. Серг. **Губчевскій**, прав., уѣзд. уч.; счетный чиновникъ—н. ч. Ив. Ив. **Ершовъ**, прав., дом. обр.

Распорядительный комитетъ.

Предсѣдатель—уѣздный исправникъ.

Члены: уѣздный воинскій начальникъ; городской староста; податной инспекторъ, предсѣдатель земской управы.

№ 8 казенный винный складъ.

Завѣдывающій—сынъ двор. Адольфъ Юрьев. **Федоровичъ**, р.-кат., дом. образ.

М. П. С.

Александровская жел. дор.

Начальникъ станціи Толочинъ—двор. Сергѣй Харламп. **Львовъ**, прав, уѣзд. уч.; начальникъ платформы Бобръ — об.-офиц. сынъ Теофилъ Григ. **Якублевичъ**, р.-кат., дом. обр.

Риго-Орловская жел. дор.

Начальники станцій: Замосточья—Ив. Филипп. **Мельниковъ**, Богушевская—Афанасій Лаврен. **Еремѣевъ**; Стайки—мѣщ. Нилъ Ефим. **Рыжковъ**.

Г. У. З. и З.

Уѣздная землеустроительная комиссія.

Предсѣдатель—уѣздный предводитель дворянства.

Члены по должности: уѣздный членъ Могилевскаго окружнаго суда; предсѣдатель уѣздной земской управы; земскіе начальники 1, 2, 3, 4 и 5 участковъ; члены по выбору: отъ земства—двор. Евгеній Семен. **Гаевскій**, прав., землед. уч.; двор. Ив Виктор. **Комаровскій**, р.-кат., реальн. уч.; крест. Григорій Ив. **Гринъ**, прав., народ. уч.; отъ крестьянъ: крест. Максимъ Вас. **Шарендо**, прав., народ. уч.; крест. Егоръ Ив. **Ляховскій**, прав., народ. уч.; крест. Илья Андр. **Антипенко**, прав., дом. обр.; непремѣнный членъ—губ. секр. Борисъ Ал-ндр. **Сементовскій-Курилло**, прав., сел.-хоз. акад.; секретарь—губ. секр. Макарій Игнат. **Кожарскій**, прав., уѣзд. уч.; агрономъ—(и. д.) Григорій Ив. **Пашковскій**, прав., землед. уч.

Частныя общества, банки, товарищества, дружины и проч. общественныя учрежденія.

Правленіе Сѣнненскаго христіанскаго общества пособія бѣднымъ.

Предсѣдатель—губ. секр. Борисъ Ал-ндр. **Сементовскій-Курилло**, прав., сел.-хоз. акад.; товарищъ предсѣдателя — ст. сов. Георгій Анд. **Морозовъ**, прав., дом. обр ; члены: кол. сов. Ефимъ Ив. **Ястржембскій** (онъ же секретарь и казначей), прав., уѣзд. уч.; губ. секр. Макарій Игнат. **Кожарскій**, прав., уѣзд. уч.; губ. секр. Дмитрій Ѳеодор. **Синичкинъ**, прав., город. уч.; кол. ас. Анатолій Павл. **Волочковъ**, прав., унив.

Правленіе Сѣнненскаго общества пособія бѣднымъ евреямъ.

Предсѣдатель—Файвишъ Хаим. **Гринъ**, іуд., дом. обр.; члены: мѣщ. Михель **Абезгаузъ**, іуд , дом. обр.; мѣщ. Мендель **Аронинъ**, іуд., дом. обр.; мѣщ. Іосель **Левинъ**, іуд., дом. обр.; мѣщ. Мендель **Гнесинъ**, іуд., дом. обр.; Лейвикъ **Кисинъ**, іуд., дом. обр.

Правленіе Бобрскаго еврейскаго общества пособія бѣднымъ.

Предсѣдатель—мѣщ. Мовша Перец. **Брейгеръ**, іуд., дом. обр ; товарищъ предсѣдателя—Шлема-Залманъ Левик. **Рохлинъ**, іуд., унив.; члены: мѣщ. Вульфъ Цодик. **Полей**, іуд., дом. обр.; мѣщ. Лейзеръ Гирш. **Бовшовскій**, іуд., уѣзд. уч.; мѣщ. Шоломъ-Бенціанъ **Берлинъ**, іуд., дом. обр.; мѣщ. Пинтусъ **Малый**, іуд., лом. обр.; мѣщ. Мовша Залман. **Сегалъ**, іуд., дом. образ.

Правленіе отдѣла общества повсемѣстной помощи пострадавшимъ на войнѣ солдатамъ и ихъ семьянъ.

Предсѣдатель—предводитель дворянства; члены: уѣздный исправникъ, городской староста, воинскій начальникъ и податной инспекторъ.

Уѣздный комитетъ общественнаго здравія.

Предсѣдатель—уѣздный предводитель дворянства; члены: уѣздный исправникъ, уѣздный врачъ, городской староста, настоятель Николаевской соборной церкви.

Правленіе сельско-хозяйственнаго общества.

Предсѣдатель—двор. Карлъ Іосиф. **Свяцкій**, р.-кат. реальн. уч.; вице-предсѣдатель—двор. Ѳедоръ Адамов. фонъ-**Рентельнъ**, лют.; члены: двор. Станисл. Луціян. **Осецимскій**, р.-кат., акад.; двор. Юліанъ Ромуальд. **Гедройцъ-Юраго**, р.-кат., агроном. инст.; секретаръ и казначей—двор. Викторія Станисл. **Бржостовская**, р.-кат., дом. обр.

Правленіе общества по содержанію въ г. Сѣнно женскаго средняго учебнаго заведенія.

Предсѣдатель правленія—надв. сов. Іосифъ Мих. **Плецъ**, прав., унив.

Правленія вольно-пожарныхъ обществъ:

Сѣнненское. Предсѣдатель ст. сов. Георгій Андреев. **Морозовъ**; прав., реальн. уч.; члены: надв. сов. Вячесл. Антон. **Мироновъ**, прав., город. уч. губ. секр. Макарій Игнат. **Кожарскій**, прав., уѣзд. уч.; куп. Лейба Берк. **Певзнеръ**, іуд., дом. обр.; губ. секр. Дмитр. Ѳедор. **Синичкинъ**, прав., город. уч.; двор. Владисл. Игнат. **Малаховскій**, р.-кат., уѣзд. уч.

Крупское. Предсѣдатель Симхо Лейзер. **Хаиноверъ**, іуд., дом. обр.; члены: мѣщане: Г. М. **Красникъ**, іуд., дом. обр.; М. Н. **Лурье**, іуд., дом. обр.; І. Х. **Каганъ**, іуд., дом. обр.; Ш. **Шетельманъ**, іуд., дом. обр.; Х. **Плоткинъ**, іуд., дом. обр.; Л. **Фридманъ**, дом. обр.; Л. **Лускинъ**, іуд., дом. обр.; Х. **Раскинъ**, іуд., дом. обр.; Г. А. **Скороходъ**, прав. город. уч.

Черейское. Предсѣдатель—двор. Ольгердъ Ив. **Богушевскій**, р.-кат., сел.-хоз. инст.; члены: кол. ас. Францъ Антон. **Ольшевскій**, р.-кат., унив.; кр. Осипъ Степ. **Нецiовскій**, прав., дом. обр.

Правленіе Бобрской вольнопожарной дружины.

Предсѣдатель—свящ. Іаковъ Никол. **Зятьевъ**, дух. снм.; члены: мѣщ. Шлема **Ратницкій**, іуд., дом. обр.; мѣщ. Шлема **Шмуклеръ**, іуд., дом. обр.; мѣщ. Іосель **Ерузалимчикъ**, іуд., дом. обр.; мѣщ. Куся **Ротовой**, іуд., дом. обр.; мѣщ. Лейзеръ Гирш. **Бовшовскій** іуд., город. уч.

Правленія потребительныхъ обществъ.

Сѣнненское. Предсѣдатель— подполк. Ѳедоръ Ѳедор. **Лихачевъ**, прав., воен. уч.; члены: Михаилъ Никит. **Феськовъ**, прав., уѣзд. уч.; Георгій Андр. **Морозовъ**, прав , реальн. уч.; Аполинарій Степан. **Гарнаковъ**, прав., уѣзд. уч.; Вячесл. Антонов. **Мироновъ**, прав., уѣзд. уч.; Дмитрій Ѳедоровичъ **Синичкинъ**, прав., уѣзд. уч.; свящ. Митроф. **Жуковскій**, дух. сем.

Славенское. свящ. Симеонъ Трофим. **Хорошкевичъ**, прав., дух. уч.; члены: мѣщ. Іосифъ Іаков. **Хрипачъ**, прав., народ. уч.; кр. Ѳаддей Мих. **Тузиковъ**, прав., дом. обр ; Мих. Павл. **Кошелевъ**, прав. ц.-прих. шк.

Ссудо-сберегательныя т-ва:

Предсѣдатель — мѣщ. Шліома Янк. **Броуда**, іуд., восп. въ уѣзд. уч.; члены: мѣщане Гирша Абр. **Агроникъ**, іуд., дом. образ.; Гилель Шевел. **Грингаузъ**, іуд., дом. обр.; Вигдоръ Симон. **Матлинъ**, іуд., дом. обр.; Айз. Вульф. **Хейфецъ**, іуд., дом. образ.; Изроиль Янкел. **Хитрикъ**, іуд., дом. обр.

Чорейское. Попечитель—Францъ Антон. **Ольшевскій**, рим.-кат., унив.; предсѣдатель—Гилель Давидовъ **Гольдбергъ**, іуд., дом. обр.; казначей (онъ же товарищъ предсѣдателя)—Исаакъ Аврам. **Бегельбекеръ**, іуд., унив.; членъ—мѣщ. Нохимъ **Крупальникъ**, іуд., дом. обр.

Правленія кредитныхъ товариществъ:

Сѣнненское. Предсѣдатель (онъ же и казначей)—свящ. Митроф. Яковл. **Жуковскій**, прав., дух. семин.; члены: губ. секр. Дмитр. Ѳеод. **Синичкинъ**, прав., гор. уч.; губ. секр. Вас. Ѳедот. **Сафоновъ**, прав., уѣзд. уч.; кр. Яковъ Ѳедор. **Масальскій**, прав., дом. обр.; кр. Ив. Филип. **Шидловскій**, прав., дом. обр.; кр. Илья Ив. **Латышевъ**, прав., дом. обр.; кр. Викен. Тимоф. **Кучинскій**, прав., дом. обр.

Бобрское, Предсѣдатель—свящ. Іаковъ Никол. **Зятьевъ**, прав., дух. сем ; казначей—кр. Кузьма Аввак. **Комаровъ**, прав., дом. обр.; члены: кр. Вас. Вас. **Павловскій**, прав., дом. обр.; кр. Стеф. Стеф. **Тихоновецкій**, прав., негр.; мѣщ. Гирша Нехем. **Нихамкинъ**, іуд., дом. обр.

Шавровское. Предсѣдатель—Романъ **Кравченко**, прав., двухкл. ц.-уч. шк.; члены; кр Ив. **Тягликъ**, прав , дом. обр.; кр. Онуфр. **Кошелевъ**, пр., дом. обр

Святогоревское. Предсѣдатель—мѣщ. Вас. Ив. **Зайцевъ**, старообр., дом. обр.; члены: мѣщ. Іосифъ Ефрем. **Карелинъ**, старообр , дом. обр.; кр. Конст. Андр. **Жуковъ**, прав., дом. обр.

Каковчинское. Почетный попечитель—двор. Іосифъ Семен. **Гаевскій**, прав., ветер. инст.; предсѣдатель—свящ. Константинъ **Бекаревичъ**, дух. семин.; члены: Парфир. Адам. **Хрипачъ**, прав., народ. уч.; кр. Ив. Гурьев. **Сидинъ**, прав., народ. уч.; кр. Никиф. Ив. **Бѣляевъ**, прав., народ. уч.; кр. Тимоф. Григор. **Мурашкевичъ**, прав., церк. шк.; кр. Григор. Ѳедор. **Бѣляевъ**, прав., народ. уч.

Пустынское. Предсѣдатель—свящ. Констан. Ѳеодор. **Шафрановскій**, дух. семин.; замѣститель предсѣдателя—кр. Мих. Емельян. **Зеньковичъ**,

прав., дом. обр.; члены: Ѳеод. Андр. **Баевскій**, дух. уч.; кр. Ив. Венед. **Ярмашкевичъ**, прав., дом. обр.; кр. Іосифъ Марк. **Горнакоячъ**, прав., нар. уч.; кр. Ив. Ѳедор. **Прокоповичъ**, прав., восп. въ уѣзд. уч.; кр. Парфенъ Ив, **Мятелица**, прав., дом. обр.; кр. Ѳедоръ Семен. **Пригинавко**, прав., народ. уч.

Рясянское, Предсѣдатель—Ѳедоръ Аѳанас. **Нахаевъ**, прав., учит. сем.; члены: мѣщ. Димит. Семен. **Кожарскій**, прав., 2-хъ кл. уч.; кр. Вас. Ив. **Красновскій**, прав., нар. уч; кр. Григор. Троф. **Подалинскій**, прав., нар. уч.; кр. Гавріилъ Іосиф. **Василевскій**, прав., нар. уч.; кр. Викторъ Ѳом. **Паткевичъ**, прав., нар. уч.; кр. Мих. Семен. **Стукъ**, прав., нар. уч.; кр. Ив. Викент. **Скроба**, прав., нар. уч.; кр. Григоргій Андр. **Залецкій**, прав., нар. уч.; кр. Борисъ Филип. **Бакановскій**, прав., дом. обр.; кр. Вас. Ульян. **Буйневичъ**, прав., нар. уч.

Зарѣчно-Толочинское. Предсѣдатель—мѣщ. Ив. Леон. **Лисовскій**, пр., дом. обр.; члены: мѣщ. Ѳеодосій Дементт. **Шашалевичъ**, прав., дом. обр.; кр. Филим. Марк. **Дальниковичъ**, прав., дом. обр.; кр. Дмитрій Ѳедор. **Шашалевичъ**, прав., дом. обр.; кр. Исаій Матв. **Зябкинъ**, прав , дом. обр.

Ново-Бѣлицкое, Предсѣдатель—свящ. Ал-сѣй Петр. **Терновскій**, дух. семин.; члены: кр. Степ. Савост. **Казаковъ**, прав., нар. уч.; кр Андр. Троф. **Павловскій**, прав., дом. обр.; кр. Ѳедоръ Максим. **Павловскій**, прав., дом. образ.

Мощонское, Предсѣдатель—свящ. Сергій **Рамзевичъ**, прав., дух. сем.; члены: кр. Игнатій Семен. **Синяковъ**, прав., нар. уч.; кр. Мих. Яковл. **Пискуновъ**, прав., нар. уч.; счетоводъ—Ал-сѣй Ив. **Пызинъ**, прав., гор. уч.; казначей—кр. Іосифъ Петр. **Стальмаковъ**, прав., дом. обр.

Леонтовское, Предсѣдатель—мѣщ. Ив. Андр. **Пурвинъ**, лют., дом. обр.; члены: мѣщ. Игнат. **Клявинъ**, прав., дом. обр ; кр. Тимоф. Емельян. **Ковальковъ**, прав., леграм.; счетоводъ — мѣщ. Ал-ндръ Ив. **Клявинъ**, прав., дом. обр.; казначей—кр. Мих. Егор. **Сангретъ**, прав., дом. обр.

Гурецкое. Предсѣдатель—свящ. Ѳеодоръ Іоан. **Тернавскій**, дух. семин.; члены: кр. Сильвестръ Ал-ндр. **Конопелькинъ**, прав., шк. грам.; кр. Димит. Макс. **Копытокъ**, прав , церк.-пр. шк.; гражд. Никол. Ѳом. **Савицкій**, прав., дух. уч.; кр. Кириллъ Лаврен. **Козарскій**, прав., церк.-пр. шк.; кр. Іосифъ Іоан. **Пасмурцовъ**, дом. обр.

Общественное собраніе.

Предсѣдатель совѣта старшинъ—ст. сов. Георій Андр. **Морозовъ**, прав., реал. уч.; старшины: кол. сов. Матв. Львов. **Окиншевичъ**, прав., гимн.; полк. Ѳедоръ Ѳедор. **Лихачевъ**, прав., воен. уч.; кол. ас. Анат. Павл. **Волочковъ**, прав., унив.; губ. секр. Макарій Игнат. **Кожарскій**, прав.; губ. секр. Дмит. Ѳедор. **Синичкинъ**, прав., гор. уч.; Клавдій Ал-сѣев. **Бончъ-Осмоловскій**, прав., реал. уч.

Чаусскій уѣздъ.

М. В. Д.

Уѣздный предводитель дворянства.

Кол. сов. Викторъ Виктор. **Финне**, прав., унив.

Письмоводитель его канцеляріи—отст. капит. Викторъ Юльев. **Рейхардтъ**, прав., юнк. и реальн. уч.

Депутатъ дворянства.

Ст. сов. Сергѣй Ильичъ **Казановичъ**, прав., унив., г. г. Могилевъ, Костерянскій спускъ, соб д.

Уѣздный съѣздъ.

Предсѣдатель—уѣздный предводитель дворянства.

Члены: уѣздный членъ окружнаго суда; городской судья; почетные мировые судьи: д. ст. сов. Вас. Антон. **Судзиловскій**, прав., уѣзд. уч., г. Могилевъ; д. ст. сов. Андрей Владим. **Назимовъ**, прав., Демид. лицей, г. Кіевъ; надв. сов. Робертъ Эдуард. **Рего**, ев.-лют., дом. обр., им. Коровчино; земскіе начальники: 1 уч.—поруч. зап. Евгеній Антон. **Волковичъ**, прав., унив, г. Чаусы; 2 уч.—кол. секр. **Устиновъ**, прав., м. Рясно; 3 уч.—кол. секр. Владим. Мих. **Саченко-Сакунъ**, прав., просл. курсы унив., им. Ждановичи; члены по должности: податной инспекторъ; уѣздный исправникъ; предсѣдатель уѣздной земской управы; непремѣнный членъ уѣздной землеустроительной комиссіи; секретарь (и. д.)—н. ч. Мих. Яковл. **Останьковичъ**, прав., дом. обр.

Уѣздное по чиншевымъ дѣламъ присутствіе.

Предсѣдатель—уѣздный предводитель дворянства.

Члены: городской судья; земскіе начальники уѣзда; податной инспекторъ; уѣздный исправникъ; непремѣнный членъ уѣздной землеустроительной коммиссіи; представитель отъ землевладѣльцевъ—надв. сов. Робертъ Эдуард. **Рего**, ев.-лют., дом. обр. им. Коровчино.

Уѣздное по воинской повинности присутствіе.

Предсѣдатель—предводитель дворянства.

Члены: уѣздый исправникъ; воинскій начальникъ; членъ уѣздной земской управы—отст. подполк. Мечисл. Викент. **Колюмно-Гатовскій**, р.-кат., пѣх. юнк. уч.; дѣлопроизводитель—(и. д.) губ. секр. Вас. Уваров. **Филатовъ**, прав., уѣзд. уч.

Земское собраніе.

Предсѣдатель—уѣздный предводитель дворянства.

Члены: предсѣдатель уѣздной земской управы; члены уѣздной земской управы; гласные: двор. Сергѣй Ильичъ **Казановичъ**, прав., унив., г. г. Могилевъ; поч. гражд. Ал-сѣй Емельян. **Орловъ**, прав., дом. обр., им. Варварино; двор. Мих. Ал-ндр. **Чеховскій**, прав., унив., им. Сухари; двор. Ал-сѣй Ал-сѣев **Бруевичъ**, прав., увив., им. Селище; двор. Дмитр. Вас. **Низаевъ**, прав., лѣсн. инст., им. Войнилы; двор. Вас. Антон. **Леоновичъ**, прав., дом. обр., им. Скварскъ; двор. Леон. Ал-сѣев. **Спытковъ**, прав., дом. обр., им. Ширевичи; д. ст. сов. Андр. Вас. **Назимовъ**, прав., унив., г. Кіевъ; мѣщ. Николай Деонис. **Яроцкій-Бубель**, прав., уѣзд. уч.; крест. Петръ Петр. **Сергѣевъ**, прав., дом обр., с. Городецкъ; крест. Емельянъ Ив. **Старовойтовъ**, прав., дом. обр, м. Рясна; крест. Козьма Миничъ **Цыганковъ**, прав., дом. обр.; крест. Мина Самуйл. Логевъ, прав., дом. обр., дер. Малое-Бушково; крест. Троф. Семен. **Прудниковъ**, прав., дом. обр., дер. Заборье; представители вѣдомствъ: лѣсничій Чаусскаго лѣснич.—кол. ас. Конст. Гаврил. **Бадюлъ**, прав., лѣс. инст.; наблюдатель церк.-прих. шк.—свящ. Сергій Ив. **Пиневичъ**, дух. семин.

Земская управа.

Предсѣдатель—надв. сов. Робертъ Эдуард. **Рего**, ев.-лют., восп. въ гимн.

Члены: отст. подполк. Мечисл. Викент. **Колюмно-Гаттовскій**, р.-кат., юнк уч.; крест. Ив. Ив. **Щемелевъ**, прав., дом. обр.; секретарь—сынъ свящ. Владим. Ив. **Шафрановскій**, прав., дух. семин.

Сельско-врачебная часть.

Земскіе врачи: 1-го уч.—кол. сов. Чесл. Кипріян. **Ястржембскій**, р.-кат., унив., г. Чаусы; 2-го уч.—надв. сов. Станисл. Октавіан. **Блажеевичъ**, р.-кат, унив., м. Дрибинъ.

Ветеринарная часть.

Ветеринарный врачъ—н. ч. Павелъ Игнат. **Барцевичъ**, прав., ветер. инст.

Дорожная часть.

Техникъ—н. ч. Ал-ндръ Егор. **Вехтеръ**, прав., жел.-дор. уч.

Агрономическая часть.

Агрономъ—Петръ Петр. **Полсъ**, лют., землед. уч., г. Чаусы.

Арестный домъ.

Смотритель—отст. капит. Викторъ Юльев. **Рейхардтъ**, прав., юнк. уч.

Страховой агентъ губернскаго взаимнаго страхованія имуществъ отъ огня.

Двор. Болесл. Яковл. **Ракуса-Сущевскій**, р.-кат., дом. обр., г. Чаусы.

Уѣздная оцѣночная комиссія.

Члены: отст. подполк. Мечисл. Викент. **Колюмно-Гаттовскій**, р.-кат., юнк. уч.; двор. Леонидъ Ал-сѣев. **Спытковъ**, прав., дом. обр.; поч. гражд. Ал-сѣй Емельян. **Орловъ**, прав., дом. обр.

Городская дума.

Гласные: мѣщ. Никол. Діонисіев. **Яроцкій-Бубель**, прав., уѣзд. уч.; мѣщ. Петръ Семен. **Серафимовъ**, прав., прих. уч.; мѣщ. Григ. Кузьм. **Лакизо**, прав., дом. обр.; кол. секр. Мих. Ив. **Баньковскій**, прав., уѣзд. уч.; кр. Никита Ал-сѣев. **Лазаревъ**, прав., дом. обр.; мѣщ. Ефимъ Матв. **Романовскій**, прав., дом. обр.; мѣщ. Макс. Іосиф. **Балдовскій**, прав., дом. обр.; мѣщ. Мих. Ив. **Аржаной**, прав., дом. обр.; двор. Болесл. Яковл. **Ракуса-Сущевскій**, р.-кат.; мѣщ. Архипъ Стеф. **Хруцкій**, прав., дом. образ.; мѣщ. Вас. Самуйл. **Аржаной**, прав., уѣзд. уч.; мѣщ. Іосифъ Вас. **Хоцкій**, прав., дом. обр.; мѣщ. Іосифъ Григ. **Шилко**, прав., дом. обр.; мѣщ. Стеф. Ѳомичъ **Кузенкинъ**, прав., прих. уч.; кол. секр. Кириллъ Іосиф. **Оболонскій**, прав., дом. обр.; мѣщ. Стеф. Никол. **Гинтофтъ**, прав., дом. обр.; мѣщ. Ив. Павл. **Зеленьковъ**, прав., дом. образ.; мѣщ. Семенъ Ефим. **Мясниковъ**, прав., прих. уч.; мѣщ. Павелъ Стеф. **Цыбульскій**, прав., дом. обр.; мѣщ. Ал-ндръ Ив. **Гуриновъ**, прав., неграм.; мѣщ. Афан. Прохор. **Пыниковъ**, прав., дом. обр.; куп. Мовша Лейзар. **Лифшицъ**, іуд., дом. образ.; купеч. сынъ Ицка Хаим. **Гусьманъ**, іуд., дом. обр.

Городская управа.

Городской голова — мѣщ. Никол. Діонисіев. **Яроцкій-Бубель**, прав., уѣзд. уч.

Члены: мѣщ. Петръ Семен. **Серафимовъ**, прав., прих. уч.; мѣщ. Ефимъ Матв. **Романовскій**, прав., дом. обр.

Мѣщанскія управленія:

Старосты: Чаусскій — мѣщ. Павелъ Степан. **Цыбульскій**, прав., дом. образ.

Сухарскій—Лейв. Айзик. **Шапиро**, іуд., дом. обр.

Черневскій—Аронъ **Михелевъ**, іуд., дом. обр.

Рясянскій—Беніом. Арон. **Пылкинъ**, іуд., дом. обр.

Дрибинскій—Ицка Залм. **Эпштейнъ**, іуд., дом. обр.

Горскій—Аба Гершан. **Геньвинъ**, іуд., дом. обр.

Уѣздное полицейское управленіе.

Исправникъ—тит. сов. Игнатій Ив. **Гашкевичъ**, прав., дух. сем.; помощникъ исправника—надв. сов. Данилъ Ив. **Кузовлевъ**, прав., уѣзд. уч.; секретарь—н. ч. Петръ Петр. **Прокулевичъ**, прав., дом. обр.; столоначальники: губ. секр. Констант. Афанас. **Серафимовъ**, прав., уѣзд. уч.; губ. секр. Станисл. Стефан. **Вильчинскій**, р.-кат., уѣзд. уч.; регистраторъ — н.

ч. Ив. Никол. **Бѣлоусовъ**, прав., дом. обр.; пристава: 1 стана — кол. секр. Ал-ндръ Мих. **Полубинскій**, прав., выд. экз. въ зн. курса уѣзд. уч., м. Сухари; 2 стана—кол. секр. Поліевктъ Дмитр. **Суходольскій**, прав., город. уч.; м. Рясна; 3 ст.—кол. секр. Ив. Мартын. **Зайцевъ**, прав., гор. уч., м. Дрибинъ; полицейскій надзиратель гор. Чаусъ—тит. сов. Петръ Ив. **Герасимовъ**, прав., гор. уч.

Административно-врачебная часть.

Городовой врачъ—(вакансія).

Уѣздный врачъ—(и. д.) кол. сов. Петръ Филип. **Толочиновъ**, прав., мед.-хирург. акад.

Почта и телеграфъ.

Чаусская почтово-телеграфная контора:

Начальникъ—над. сов. Никол. Вас. **Жуковскій**, прав., выд. исп. на чинъ; и. т. чиновникъ 5 разряда—тит. сов. Илья Семен. **Серафимовъ**, прав., выд. исп. на чинъ.

Почтово-телеграфныя отдѣленія:

Рясненское. Начальникъ—губ. секр. Петръ Филипп. **Лабынцевъ**, прав., уѣзд. уч.

Дрибинское. Начальникъ — (и. д.) губ. секр. Мих. Семен. **Сазоновъ**, прав., уѣзд. уч.

Почтовыя отдѣленія.

Сухарское. Начальникъ — кол. рег. Ив. Фаддѣев. **Врублевскій**, прав., выд. исп. на чинъ.

Горское. Начальникъ — (и. д.) губ. секр. Яковъ Ал-ндр. **Пренцикъ-Пахневичъ**, прав., выд. исп. на чинъ.

В. П. И.

Уѣздное Отдѣленіе Могилевскаго епархіальнаго училищнаго Совѣта.

Предсѣдатель—прот. Лавръ Никол. **Полубинскій**, дух. сем.

Члены: предводитель дворянства; уѣздный исправникъ; земскіе начальники: 1, 2 и 3 уч.; податной инспекторъ; инспекторъ народныхъ училищъ; благочинные уѣзда; свящ. Сергій Ив. **Пиневичъ**, дух. сем.; дѣлопроизводитель—діаконъ Тимоѳей Ефрем. **Поповъ**, прав., второкл. шк.

Инспекція церковно-приходскихъ школъ.

Уѣздный наблюдатель—свящ. Серг. Ив. **Пиневичъ**, дух. сем.

Православные приходы.

г. Чаусы.

1-й округъ.

Воскресенская—настоятель прот. Лавръ Никол. **Полубинскій**, дух. сем.

Георгіевская—свящ. Ѳеодоръ Игнат. **Бекаревичъ**, дух. семин, (онъ же и. д. благочиннаго 1 округа).

Николаевская—свящ. Сергій **Пиневичъ**, дух. семин.

Чаусскій уѣздъ.

с. Благовичи. Николаевская—свящ. Николай **Короткій**, дух. семин. (адр.—г. Чаусы).

с. Бохоть. Рождество-Богородицкая—свящ. Игнатій Симеон. **Дудковъ**, церк.-учит. шк. (адр.—г. Чаусы).

с. Гладково. Св.-Духовская—свящ. Михаилъ Адам. **Косцюшко**, дух. сем.

с. Голени. Успенская—свящ. Антоній Илларіон. **Кострицкій**, дух. семин. (адр.—г. Чаусы).

с. Головенчицы. Рождество-Богородицкая—свящ. Ал-сѣй Іоан. **Хруцкій**, дух. семин. (адр.—г. Чаусы).

с. Желивье. Св.-Духовская—свящ. Іоаннъ Іоан. **Рахманьковъ**, дух. сем. и унив. (адр.—г. Чаусы).

с. Мокрядка. Борисо-Глѣбская—свящ. Николай Никит. **Кошнеровъ**, церк.-учит. шк. (адр.—г. Чаусы).

с. Прилѣсье. Св.-Духовская—свящ. Сампсонъ **Рѣдько**, церк.-учит. шк. (адр.—г. Чаусы).

с. Пѣтухи. Св.-Духовская—свящ. Іоаннъ Васил. **Шабуніо**, дух. семин. (адр.—г. Чаусы).

с. Риминка. Николаевская—свящ. Михаилъ Владим. **Потаповичъ**, дух. семин. (адр.—ст. Придорожье).

м. Сухари. Успенская—прот. Василій Георг. **Щербовъ**, дух. семин. (адр.—м. Сухари).

с. Самулки. Ильинская—свящ. Петръ Георг. **Бжезинскій**, дух. учил. (адр.—г. Чаусы).

с. Хотѣтово. Св.-Духовская—свящ. Андрей Ильичъ **Цитовичъ**, дух. семин. (адр.—ст. Горбовичи).

2-й округъ.

м. Горы. Іоанно-Предтеченская—свящ. Порфирій Іоан. **Синяковъ**, дух. семин. (адр.—г. Горки).

м. Горы. Николаевская—свящ. Сергій Стефан. **Четыркинъ**, дух. семин. (адр.—г. Чаусы).

с. Головичи. Троицкая—свящ. Іоаннъ **Барановъ**, учит. семин. (адр.—м. Рясна).

с. Городецъ. Петро-Павловская—свящ. Іоаннъ Іоан. **Чоловскій**, дух. семин.

м. Дрибинъ. Преображенская—свящ Павелъ Ѳеодор. **Квятковскій**, дух. семин. (адр.—м. Рясна).

с. Добрый-Дворъ. Николаевская—свящ. Лавръ Симеон. **Баталинъ**, дух. уч. (адр.—г. Горки).

с. Ждановичи. Вознесенская—свящ. Владимиръ Іоан. **Чоловскій**, дух. уч. (адр.—м. Сухари).

с. Кищицы. Покровская—свящ. Ал-ндръ **Матыско**, дух. сем. (адр.—м. Сухари чрезъ Черневское вол. правл.).

с. Кледневичи. Николаевская—свящ. Тимоѳ. Іосиф. **Голодковскій**, дух. семин.

с. Коровчино. Георгіевская—свящ. Григ. Димитр. **Сомининчъ**, дух. сем. (адр.—м. Сухари).

с. Котелево. Преображенская—свящ. Петръ Стефан. **Малишевскій**, дух. семин. (адр.—г. Горки).

с. Радомль. Успенская—прот. Ал-ндръ Стефан. **Цитовичъ**, дух. семин. (онъ же благочинный 2 округа) (адр.—г, Чаусы).

м. Рясна. Троицкая—свящ. Дмитрій Іоан. **Случановскій**, дух. семин.; свящ. Александръ **Керножицкій**, (адр.—м. Рясна)

с Сусловка. Вознесенская—свящ. Ал-ндръ Адріан. **Строгановъ**, дух. семин. (адр.—г. Чаусы).

с Студенецъ. Богородицкая—свящ Матѳей Васил. **Сапѣжко**, город. уч. (адр.—м Шамово).

м. Черневка. Св.-Духовская—свящ. Николай Васил. **Сущинскій**, дух. семин. (адр.—м. Сухари).

Римско-католическое духовенство.

Чериково-Чаусскій деканъ (вр. завѣд.)—кс. Антон. **Матусевичъ.**

Настоятели костеловъ: Радомльскаго—кс. Іеронимъ **Бурдасъ** (онъ же завѣд. Чаусскимъ костеломъ). Рясняпскій костелъ—филіалистъ кс. Доминикъ **Лятукъ.**

Евангелическо-лютеранское духовенство

(см. ст. 36).

М. Ю.

Уѣздный членъ окружнаго суда.

Ст. сов. Анатолій Никол. **Аменитскій**, прав., унив.

Городской судья.

г. Чаусъ—Тит. сов. Всеволодъ Игнат. **Барцевичъ**, прав., унив. Камера въ г. Чаусахъ.

Судебный слѣдователь.

Тит. сов. Петръ Петр. **Орловъ**, прав., унив., г. Чаусы.

Нотаріусъ.

Кол. секр. Игнатій Ив. **Яцковскій**, прав., выд. исп. въ зн. кур. уѣзд. уч.

Судебный приставъ.

Тит. сов. Евгеній Генрихов. **Кондратовичъ**, прав., восп. въ дух. сем.

Дворянская опека.

(г. г. Могилевъ).

(см. ст. 37).

Сиротскій судъ.

Предсѣдатель—городской голова Никол. Діонис. **Яроцкій-Бубель**, прав., уѣзд. уч.

Члены: мѣщ. Ефимъ Матв. **Романовскій**, прав., дом. обр.; мѣщ. Семенъ Евфим. **Мясниковъ**, прав., дом. обр.

М. Н. П.

Уѣздный училищный совѣтъ.

Предсѣдатель—предводитель дворянства; товарищъ предсѣдателя—инспекторъ народныхъ училищъ.

Члены: кол. ас. Ал-ндръ Никол. **Петкевичъ**, прав., дух. сем.; свящ. Серг. Ив. **Пиневичъ**, дух. сем.; надв. сов. Робертъ Эдуард. **Рего**, ев.-лют., гимн.; двор Дмитрій Вас. **Низяевъ**, прав., лѣсн. инст.; двор. Ал-сѣй Алсѣев. **Бруевичъ**, прав., унив.; земскіе начальники уѣзда.

Городское училище.

Инспекторъ—надв. сов. Ал-ндръ Никол. **Петкевичъ**, прав., учпт. инст. законоучители: православнаго исповѣд.—прот. Лавръ **Полубинскій**, дух. семин.; р.-кат. исповѣданія—кс. Іеронимъ **Будрисъ**, дух. семин.; учители: н. ч. Николай Мих. **Лозовикъ**, прав., учит. семин.; н. ч. Ив. Варфолом. **Трусевичъ**, прав., дух. семин.; н. ч. Ив. Вас. **Овсянниковъ**, прав., уч. семин.; преподаватели: графическихъ искусствъ—казакъ Павелъ Петр. **Купенко**, прав., худ. промышл. шк.; гимнастики: стар. унт.-офиц. Ив. **Кухаревъ**, прав., народ. уч.

Общественное 4 кл. женское училище.

Завѣдывающая училищемъ (она же и учительница)—жена кандидата на судебныя должности Елена Ѳедор. **Полубинская**, прав., гимн.

Законоучитель—прот. Лавръ **Полубинскій**, дух. сем.; учительницы: жена кол. ас. Зинаида Ѳедор. **Бекаревичъ** прав. гимн.; дочь подполк. Лидія Ив. **Пищикова**, прав., гимн.; дочь кол. секр Анна Игнат. **Яцковская**, прав., гимн.; Евфрос. Серг. **Малишевская**, прав., частн. панс.; учители: Ив. Варѳол. **Трусевичъ**, прав., дух. семин.; Ив. Вас. **Овсянниковъ**, прав., им. зв. уѣздн. учит.

Приходскія училища:

Мужское одноклассное.

Учительница—дочь пот. поч. гражд. Ал-ндра Платон. **Вербицкая**, прав., жен. дух. уч.

Законоучитель—свящ. Серг. **Пиневичъ**, дух. ссм.

Женское одноклассное.

Завѣдывающая (она же и учительница)—дочь чин. Марія Мих. **Голоневская**, прав., сир. инст. Императора Николая I.; и учительница—двор. Евгенія Ив **Хрулинская-Бурбо**, прав., жен. гимн.

Законоучитель—свящ. Ѳедоръ **Бекаревичъ**, дух. сем.

Дрибинское женское.

Завѣдывающая (она же и учительница)—дочь свящ. Антонина Ив. **Овсянкина**, прав., дух. уч.; и учительница—дочь свящ. Зинаида Павл. **Квятковская**, прав., дух. уч.

Законоучитель—свящ. Павелъ **Квятковскій**, дух. сем.

М. В.

Управленіе уѣзднаго воинскаго начальника.

Воинскій начальникъ—подполк. Вас. Сем. **Ерещенко**, прав., юнкер. уч.; дѣлопроизводитель—кол. секр. Петръ Никол. **Гуща**, прав., уѣзд. уч.

М. Ф.

Уѣздный комитетъ попечительства о народной трезвости.

Предсѣдатель—уѣздный предводитель дворянства.

Члены: уѣздный членъ окружнаго суда; прот. Лавръ **Полубинскій**, дух. семин.; учитель-инспекторъ городского училища; городской судья; податной инспекторъ; уѣздный исправникъ; уѣздный воинскій начальникъ; земскіе начальники уѣзда; помощникъ окружнаго акцизнаго надзирателя; уѣздный врачъ; члены отъ земства: подполк. Мечисл. Викент. **Колюмно-Гаттовскій**, р.-кат., юнк. уч.; крест. Кузьма Мин. **Цыганковъ**, прав., народ. уч.

Податная инспекція.

Податной инспекторъ—кол. сов. Евфим. Никол. **Соловьевъ**, прав., унив.

Городское по государственному квартирному налогу присутствіе.

Предсѣдатель—податной инспекторъ.

Члены: мѣщ. Николай Діонис. **Яроцкій-Бубель**, прав., уѣзд. уч.; мѣщ. Никита Ал-сѣев. **Лазаревъ**, прав., дом. образ.; тит. сов. Сергѣй Яковл. **Тарановъ**, прав., дом. образ.; надв. сов. Андрей Ив. **Головко-Улазовскій**, прав., дом. обр.; мѣщ. Файбишъ Лейб. **Рахелькинъ**, іуд., дом. обр.; мѣщ. Іосель Ицков. **Гинзбургъ**, іуд., дом. обр.

Городское по государственому налогу съ недвижимыхъ имуществъ присутствіе.

Предсѣдатель—податной инспекторъ.

Члены: отъ духовенства: свящ. Ѳеодоръ **Бекаревичъ**, дух. семин.; отъ городского общественнаго управленія: Николай Діонис. **Яроцкій-Бубель**,

прав., уѣзд. уч.; Ефимъ Матв. **Романовскій**, прав., дом. обр.; отъ земскаго управленія: подполк. Мечесл. Викент. **Колюмно-Гаттовскій**, рим. кат., крест. Ив. Ив. **Щемелевъ**, прав., дом. обр.: отъ города: кол. секр. Мих. Ив. **Баньковскій** прав., уѣзд. уч.; мѣщ. Мих. Ив. **Аржаной**, прав., дом. обр.; мѣщ. Вас. Ив. **Карловъ**, прав., дом. обр.; мѣщ. Мееръ Мовш. **Шикъ**, іуд., дом. обр.; мѣщ. Стеф. Ѳом. **Куземкинъ**, прав, дом. обр.; отъ уѣзда: мѣщ. Мовша Тувьев. **Раськинъ**, іуд., дом. обр.; Лейв. Айзик. **Шапиро**, іуд., дом. обр.; Ицка Лейвик. **Песькинъ**, іуд., дом. обр.; Берка Ицк. **Ходосъ**, іуд., дом. обр.; крест. Ефимъ Матв. **Дучковъ**, прав., дом. обр.; мѣщ. Мордухъ Янкел. **Рабиновичъ**, іуд., дом. обр.; мѣщ. Або Гершен. **Генькинъ**, іуд, дом. обр; Неухъ Залман. **Іоффе**, іуд. дом. обр.; Нохимъ Лейб. **Евзерихинъ**, іуд. дом. обр; крест. Яковъ Адам. **Рыбаковъ**, прав., дом. обр.

Уѣздное раскладочное по промысловому налогу присутствіе.

Предсѣдатель—податной инспекторъ.

Члены: мѣщ. Аронъ Шаев. **Шейнинъ**, іуд, дом. обр; куп. Мовша Мордух. **Поляковъ**, іуд., дом. обр.; Мих. Ал-сѣев **Лобовъ**, прав.; мѣщ. Янкель Залман. **Цилевичъ**, іуд., дом. обр.; мѣщ. Ицка Левик. **Пескинъ**, іуд., дом. обр.; мѣщ. **Тылкинъ**, іуд., дом. обр.

Казначейство.

Казначей—кол. сов. Ив. Ал-ндр. **Хрулинскій-Бурбо**, прав., уѣзд. уч.; бухгалтеры: старшій — тит. сов. Іос. Трифон. **Полторацкій**; 1 разряда—губ. секр. Ив. Афан. **Серафимовъ**; 2 разряда—кол. рег. Георгій Афан. **Туря**, прав., город. уч.; кассиръ 1 разряда—кол. ас. Ив. Ильичъ **Ханевскій**, прав., уѣзд. уч.

Уѣздный распорядительный комитетъ.

Предсѣдатель—уѣздный исправникъ; члены: уѣздный воинскій начальникъ; податной инспекторъ; городской голова и предсѣдатель земской управы.

Г. У. З. и З.

Уѣздная землеустроительная комиссія.

Предсѣдатель—уѣздный предводитель дворянства.

Члены: по должности: предсѣдатель уѣздной земской управы; уѣздный членъ окружнаго суда; земскіе начальники уѣзда; по выбору отъ земства: подполк. Мечисл. Викент. **Колюмно-Гаттовскій**, р.-кат, юнк. уч.; поч. гражд Ал-сѣй Емельян. **Орловъ**, прав, гимн.; личн. поч. гражд. Вас. Антон. **Пора-Леоновичъ**, прав., дом обр.; отъ крестьянъ: крест. Стеф. Никит. **Елисѣевъ**, прав., дом. обр.; крест. Федосъ Федор. **Астапенковъ**, прав., дом. обр.; крест. Емельянъ Ив. **Старовойтовъ**, прав, дом. обр.; непремѣнный членъ—кол. рег. Мих. Мих **Тиллеръ**, лют, землем. уч.; секретарь—н. ч. Ал-сѣй Іульян. **Умыруко-Запольскій**, прав., дом. обр.; агрономъ—пот. поч. гражд. Сергѣй Плат. **Соколовъ**, прав., землед. уч.

Частныя общества, банки, товарищества, дружины и проч. общественныя учрежденія.

Правленіе об-ва пособія бѣднымъ евреямъ г. Чаусъ.

Предсѣдатель—мѣщ. Юдель Довыд. **Эфросъ**, іуд., дом. обр.; члены: мѣщ. Мееръ Мовшовъ **Шикъ**, іуд., дом. обр.; мѣщ. Идель Довидовъ **Штылерманъ**, іуд., дом. обр.; мѣщ. Хаимъ Танфел. **Каганеръ**, іуд., дом. обр.; мѣщ. Танфель Шмуил. **Генинъ**, іуд., дом. обр.; пот. поч. гражд Залманъ Ицковъ **Рапопортъ**, іуд., дом. обр.; мѣщ. Гирша Вульф. **Славинъ**, іуд., дом. обр.; мѣщ. Шевелъ Нохим. **Славинъ**, іуд., дом. обр.; мѣщ. Нохимъ Герцелевъ **Горбаткинъ**, іуд., дом. обр.; мѣщ. Мовша Файвиш. **Раськинъ**, іуд., дом. образ.

Правленіе Чаусскаго городского о-ва взаимнаго страхованія имуществъ отъ огня.

Предсѣдатель—двор. Стеф. Гаврил. **Подобѣдъ**, прав., уѣзд. уч.; члены: Игнатій Ив. **Яцковскій**, прав., уѣзд. уч.; мѣщ. Мееръ Мовш. **Шикъ**, іуд., дом. обр.; куп. сынъ Ицка Хаим. **Гусьманъ**, іуд., дом. обр.; мѣщ. Ефимъ Матв. **Романовскій**, прав., дом. обр.; сынъ личн. гражд. Гирша Боруховъ **Жислинъ**, іуд., уѣзд. уч.

Правленія вольно-пожарныхъ обществъ:

Чаусское. Предсѣдатель—кол. сов. Чеславъ Кипріан. **Ястржембскій**, р.-кат., унив.; члены: кол. сов. Викт. Викт. **Финне**, прав., унив.; тит. сов. Игнатій Ив. **Гашкевичъ**, прав., дух. сем.; надв. сов. Дан. Ив. **Кузовлевъ**, прав., уѣзд. уч.; кол. ас. Авксентій Захар. **Коржовъ** (онъ же казначей), прав., учит. сем.; мѣщ. Никол. Діонис. **Яроцкій-Бубель**, прав., уѣзд. уч.; н. ч. Ал-ндръ Егор. **Вехтеръ**, прав., жел.-дор. уч.; мѣщ. Іосель Беніом-**Эдинъ**, іуд., дом. обр.; губ. секр. Вас. Уаров. **Филашевъ** (онъ же секретарь), прав., уѣзд. уч.; начальникъ дружины — губ. секр. Станисл. Степан. **Вильчинскій**, р.-кат., уѣзд. уч.

Сухаревское. Предсѣдатель — мѣщ. Абрамъ Пейсах. **Баевскій** (онъ же секретарь и казначей), іуд., дом. обр.

Правленія вольно-пожарныхъ дружинъ:

Дрибинская. Предсѣдатель—надв. сов. Станисл. Октавіан. **Блажеевичъ**, р.-кат., унив.; члены: кол. секр. Ив. Мартын. **Зайцевъ**, прав., гор. уч.; свящ. Павелъ **Квятковскій**, дух. сем.; крест. Арсентій Андр. **Шарловскій**, прав., дом. обр.; личн. поч. гражд. Вульфъ Мееров **Гиршвальдъ**, іуд., восп. въ гимн.; кр. Ефимъ Матв. **Дучковъ**, прав., дом. обр.; мѣщ. Морд. Файбиш. **Холомудъ**, іуд., дом. обр.

Горская. Предсѣдатель—свящ. Парфирій **Синяковъ**, прав., дух. семин.; члены: кр. Ив. Ив. **Щемелевъ**, прав., дом. обр.; кр. Аврамъ Агѣев. **Филипповъ**. прав., восп. въ учит. сем.; кр. Филип. Стеф. **Сидняковъ**, прав., выд. исп. на фельд.; Яковъ Ал-ндр. **Пахневичъ**, прав., выд. исп. на чинъ; мѣщ. Хаимъ Абрам. **Генькинъ**, іуд., дом. обр.; мѣщ. Менд. Лейб. **Кегелесъ**, іуд. дом. обр.; мѣщ. Лейба Мовш. **Вермель**, іуд., дом. обр.

Правленіе Чаусскаго общества потребителей.

Предсѣдатель—кр. Ѳеодосій Яковл. **Кравченковъ**, прав., дом.обр.; члены: кр. Петръ Егоров. **Ерошовъ**, прав, дом. обр.; кр. Вас. Ив. **Карловъ**, прав., дом. обр

Правленіе Чаусскаго ссудо-сберегательнаго т-ва.

Предсѣдатель—мѣщ. Берка Нохим. **Лейвиковъ**, іуд., дом. обр.; члены: куп. сынъ Абрамъ Хаим. **Гусманъ**, іуд., дом. обр.; пот. поч. граж. Залм. Ицковъ **Рапопортъ**, іуд., дом. обр.; мѣщ. Аронъ **Шаев. Шейнинъ**, іуд., дом. обр.; мѣщ. Алтеръ Шмуйл. **Генинъ**, іуд., дом. обр.

Кредитныя товарищества:

Голеневское. Предсѣдатель—двор. Іосифъ Ив. **Можейко**, р.-кат. нар. учил.

Гладковское. Предсѣдатель—кол. рег. Ал-ндръ Ив. **Астапенко**, прав., фельд. шк.; члены: свящ. Михаилъ Адам. **Костюшко**, дух. семин.; кр. Ефремъ Панфил **Ладошкинъ**, прав., народ. уч.

Радомльское. Предсѣдатель—кр. Парф. Тихон. **Черногузовъ**, прав., нар. уч.; члены: кр. Ѳедоръ Прох. **Савицкій**. прав., дом. обр.; мѣщ. Сем. Стеф. **Гинтофтъ**, прав., уѣзд. уч.

Дрибинское. Предсѣдатель—надв. сов. Станисл. Октавіан. **Блажеевичъ**, р.-кат., унив.; члены: мѣщ. Ал-ндръ Степ. **Клепневъ**, прав., двухкл. уч.; кр. Акула **Григорьевъ**, прав., дом. обр.; кр. Артемъ Мартин. **Комисаровъ**, прав., дом. обр.

Загорянское. Предсѣдатель—Карней Андр. **Романовскій**, прав., дом. обр.; члены: кр. Тимоф. Конон. **Мельникъ**, прав., дом. обр.; Архипъ Дмит. **Димитріевъ**, прав., дом. обр.

Правленіе Чаусскаго отдѣла союза Русскаго народа.

Предсѣдатель—кр. Ѳеодосій Яковл. **Кравченковъ**, прав., дом. обр., товарищъ предсѣдателя—кр. Ефимъ Ив. **Романовскій**, прав., дом. обр.

Чаусское общественное собраніе.

Старшины: Мечисл. Викент. **Колюшко-Гаттовскій**, р.-кат., юнк. уч.; Анат. Никол. **Аменитскій**, прав., воен. юрид. уч.; Павелъ Игнат. **Барцевичъ**, прав., вет. инст.; Петръ Захар. **Бекаревичъ**, прав., гор. уч.; Игнатій Ив. **Гашкевичъ**, прав., дух. семин.; Никол. Вас. **Жуковскій**, прав., дом. обр.; Ив. Ильичъ **Ханевскій**, прав., уѣзд. уч.

Чериковскій уѣздъ.

М. В. Д.

Предводитель Дворянства.

Кол. ас. Вас. Мих. **Королько**, прав., унив.
Письмоводитель его канцеляріи—(вакансія).

Депутатъ дворянства.

Отст. шт.-кап. Никол. Франц. **Козловскій**, прав., юнк. уч.

Уѣздный съѣздъ.

Предсѣдатель—предводитель дворянства.
Почетные мировые судьи: кол. ас. Вас. Мих. **Королько**, прав., унив., г. Чериковъ; ст. сов. Андрей Антон. **Савичъ**, прав., унив., г. Иркутскъ; двор. Николай Демьян. **Понятовскій**, прав., реальн. уч., им. Устье; тит. сов. Іосифъ Клемент. **Крупеніо**, прав., унив., г. С.-Петербургъ; земскіе начальники: 1 уч.—ст. сов. Валер Март. **Коркозовичъ**, прав., кадет. корп., им. Городецъ-Городокъ; 2 уч.—н. ч. Іосифъ Антон. **Киркоръ**, прав., вет. инст. и инст. сел.-хоз. и лѣсов., м. Кричевъ; 3 уч.—(вр. и. об.) кол. рег. Владим. Ант. **Василевскій**, прав., гимн., им. Красное; 4 уч.—(вр. и. об.) кол. рег. Онуфрій Адам. **Подолецкій**, прав., реальн. уч., хут. Высокій; 5 уч.—отст. лейт. Станисл. Яковл. **Ракуса-Сущевскій**, р.-кат., им. Болинъ, ст. Выдренка; члены по должности: уѣздный членъ окружнаго суда; городской судья; предсѣдатель земской управы; податной инспекторъ и непремѣнный членъ уѣздной землеустроительной комиссіи; секретарь — кол. рег. Стеф. Яковл. **Мезавцевъ**, прав., уѣзд. уч.

Уѣздное по воинской повинности присутствіе.

Предсѣдатель—уѣздный предводитель дворянства.
Члены: уѣздный исправникъ, уѣздный воинскій начальникъ и членъ земской управы—надв. сов. Мих. Мих. **Коршунъ-Осмоловскій**; дѣлопроизводитель—губ. секр. Даніилъ Ал-ндр. **Горбутовичъ**, прав., уѣзд. уч.

Уѣздное земское собраніе.

Предсѣдатель—уѣздный предводитель дворянства.
Гласные: д. ст. сов. Вас. Антон. **Судзиловскій**, прав., уѣзд. уч.; Могилевъ губ.; ст. сов. Андрей Антон. **Савичъ**, прав., унив., г. Иркутскъ; мѣщ. Яковъ Каспер. **Илиничъ**, прав., уѣзд. уч., им. Сторожня; кол. ас. Ѳома

Яковл. **Кокошинскій**, прав., унив., м. Кричевъ; двор. Іосифъ Антон. **Киркоръ**, прав., ветер. инст., м. Кричевъ; ст. сов. Никол. Никол. **Бекманъ**, прав., сел.-хоз. инст., г. Климовичи; надв. сов. Мих. Мих. **Коршунъ-Осмоловскій**, прав., уѣзд. уч., г. Чериковъ; двор. Ал-ндръ Петр. **Муромцевъ**, прав., воен. уч., м. Пропойскъ; двор. Никол. Демьян. **Понятовскій**, прав., реальн. уч., им. Устье; кол. ас. Никол Марков. **Шабловскій**, прав., унив., С.-Петербургъ; двор Евг. Никол. **Стошъ**, прав., гимн., г. Быховъ; двор. Ал-сѣй Ал-ндр. **Крупецкій**, прав., унив., г. Москва; ст. сов. Валер. Март. **Коркозовичъ**, прав., воен. уч., им. Городецъ-Городокъ; двор. Петръ Вас. **Стасевичъ**, прав., гимн., им. Свадковичи; двор. Вас. Вас. **баронъ-Корфъ**, ев.-лют., гимн., им. Большіе-Яновичи; двор. Петръ Георг. **Осмоловскій**, прав., уѣзд. уч.. им. Антоновка; мѣщ. Макс. Петр. **Кошанскій**, прав., неграм., х. Городешня; двор. Сигизм. Сигизм. **Бродовскій**, р.-кат., гимн., им. Лущеенка; тит. сов. Іосифъ Владисл. **Иллиничъ**, рим.-кат., землед. и лѣсн. акад., им. Юргеновъ; крест. Пантелей Ермол. **Геращенко**, прав., дом. обр., д. Кривелицкъ; крест. Іона Мих. **Жондинъ**, прав., дом. обр., д. Лобковичи; крест. Ал-сѣй Серг. **Булуковъ**, прав., дом. обр., д. Березовка; крест. Парфенъ Леон. **Гриневъ**, прав., дом. образ., с. Студенецъ; крест. Вас. Созон. **Хритоненко**, прав., рем. шк., с. Борисовичи; крест. Евтихій Евтих. **Евтихіевъ**, прав., дом. обр., с. Долговичи; крест. Вас. Исаев. **Даниденко**, прав., дом. обр., д. Грибы; крест. Ив. Кузьм. **Осипенко-Харитоненко**, прав., дом. обр., д. Боровка; крест. Петръ Ив. **Шаховскій**, прав., дом образ., д. Монастырскъ; представители вѣдомствъ: лѣсничій Чериковскаго лѣсничества; наблюдатель церковныхъ школъ и непремѣнный членъ Могилевскаго отдѣленіе крестьянскаго поземельнаго банка—А. А. **Ассъ**, и Чериковскій городской голова.

Уѣздная земская управа.

Предсѣдатель—пот. двор. Никол. Демьян. **Понятовскій**, прав., реал. уч.; членъ управы (онъ же заступающій мѣсто предсѣдателя) — надв. сов. Мих. Мих. **Коршунъ-Осмоловскій**, прав., уѣзд. уч.; двор. Вацлавъ **Василевскій**, прав.

Сельско-врачебная часть.

1-й уч.—(вакансія).
2-й уч.—(вакансія).
3-й уч.—(вакансія).
4-й уч.—кол. ас. Мих. Владисл. **Тржецѣцкій**, р.-кат., унив., г. Чериковъ.

Ветеринарная часть.

Ветеринарный врачъ—кол. ас. Никол. Никол. **Матвѣевъ**, прав., ветер. инст.

Дорожная часть.

Техникъ—казакъ Стеф. Вас. **Поповичъ**, прав., выд. исп. на званіе техн. при инст. инжен. пут. сообщ.

Арестный домъ.

Попечитель—городской судья г. Черикова.
Смотритель—двор. Афан. Мих. **Коршунъ-Осмоловскій**, прав., дом. обр.

Страховые агенты губернскаго земскаго взаимнаго страхованія отъ огня имуществъ.

Двор. Мих. Ѳедор. **Пятибоковъ**, прав., г. Чериковъ.

Уѣздная оцѣночная коммиссія.

Члены: членъ управы (онъ же заступающій мѣсто предсѣдателя)—надв. сов. Мих. Мих. **Коршунъ-Осмоловскій**, прав., уѣзд. уч., г. Чериковъ; тит. сов. Іосифъ Владисл. **Иллиничъ**, р.-кат., землед. и лѣсн. акад., Петербургъ, Фонтанка д. 173.

Городская дума.

Предсѣдатель—городской голова.

Гласные: кол. ас. Никиф. Тимоф. **Казаковъ**, прав., уѣзд. уч.; надв. сов. Мих. Мих. **Коршунъ-Осмоловскій**, прав., уѣзд. уч.; мѣщ. Аврамъ Аггѣев. **Выголкинъ**, прав., неграм.; крест. Маркъ Павл. **Бригиневичъ**, прав., дом. обр.; крест. Корнилій Карп. **Свекинстовъ**, прав., неграм.; мѣщ. Дмитрій Ив. **Илиничъ**, прав., город. уч.; мѣщ. Лаврентій Степан. **Шепелевцевъ**, прав., дом. обр: надв. сов. Ив. Леонт. **Патѣевъ**, прав., уѣзд. уч.; губ. секр. Архипъ Кузьм. **Цѣцохо**, прав., уѣзд. уч.; двор. Іосифъ Адам. **Свадковскій**, прав, дом. обр.; мѣщ. Карней Пимен. **Емельяновъ**, прав., дом. обр.; Парфирій Клим. **Шрамовъ**, прав., уѣзд. уч.; двор. Март. Матв. **Масальскій-Кошуко**, прав., уѣзд. уч.; мѣщ. Арсеній Трифон. **Елозо**, прав., дом. обр.; Захарій Кузьм. **Короткій**, прав, дом. образ; Демьянъ Игнатьев. **Чигирь**, прав., дом. обр.; Есель Евзер. **Инденбомъ**, іуд., дом. обр.; Симша Берков. **Шифринъ**, іуд., дом. образ.; личн. поч. гражд. Ив. Яковл. **Лобовъ**, прав., дом. обр.; Онисимъ Георг. **Дубровскій**, прав., дом. обр.

Городская управа.

Городской голова—кол. ас. Март. Матв. **Масальскій-Кашуро**; члены: мѣщ. Маркъ **Бригиневичъ**; мѣщ. Петръ Ив. **Ляшкевъ**, прав., фельд. воен. шк.

Мѣщанскія управленія.

Старосты: Чериковскій—Нилъ Ив. **Елозо**, прав, дом. обр.

Кричевскій—Моис. Беніом. **Болотинъ**, іуд., дом. обр., м. Кричевъ.

Малятичскій—Гирша Ицков. **Алтшулеръ**, іуд., дом. обр., м. Малятичи.

Краснопольскій—Нохимъ Янкел. **Левитанъ**, іуд., дом. обр., м. Краснополье.

Самотѣевичскій—Моис. Евсеев. **Эстринъ**, іуд., дом. обр., м. Самотѣевичи.

Студенецкій—Ив. Карпов. **Случанко**, іуд., учит. сем., м. Студенецъ.

Уѣздное полицейское Управленіе.

Исправникъ—кол. ас. Никол. Феликс. **Ордо**, прав., счетовод. курсы, помощника исправника—надв. сов. Григорій Ив. **Четыркинъ**, прав., город уч; секретарь—тит. сов. Леонидъ Наполеон. **Рогалевичъ**, прав., город. уч.; столоначальники: кол. секр. Мих. Федор. **Останьковичъ**, прав., дом. обр.;

н. ч. Даніилъ Вас. **Дадолинъ**, прав., дом. обр.; регистраторъ—н. ч. Ефимъ Матв. **Мельниковъ**, прав., дом. обр.; полицейскій надзиратель—губ. секр. Мих. Стефан. **Струченковъ**, прав., церк. уч. шк.; пристава: 1 стана—кол. ас. Вас. Аврам. **Казанскій**, прав., дух. уч.; г. Чериковъ; 2-го стана—тит. сов. Ал-ндръ Георг. **Смирновъ**, прав., уѣзд. уч., м. Кричевъ; 3-го стана—кол. ас. Ив. Васил. **Бабичевъ**, прав., город. уч., м. Краснополье.

Административно-врачебная часть.

Городовой врачъ—(вакансія).
Уѣздный врачъ—н. ч. Сигизм. Валеріан. **Карповичъ**, р.-кат., унив.

Почта и телеграфъ.

Почтово-телеграфныя конторы:

Чериковская. Начальникъ—надв. сов Ив. Леонт. **Патѣевъ**, прав., уѣзд. уч.; помощникъ начальника (и. д.)—н. ч. Анис. Егор **Дубровскій**, прав.,

Кричевская. Начальникъ—тит. сов. Степ. Захар. **Терентьевъ**, прав., уѣзд. уч.; помощникъ начальника (и. д.) н. ч.—Ал-ндръ Ѳомичъ **Жолудевъ**, прав., город. уч.

Краснопольская. Начальникъ—тит. сов. Вас. Ѳедор. **Курьяновъ**, прав., гор. уч.; п. тел. чинов. 5 разр.—кол. рег. Ипатій Семен. **Хайновскій**, прав., выд. исп. въ зн. курса уѣзд. уч.

Почтово-телеграфныя отдѣленія:

Выдренское. Начальникъ—кол. ас. Стеф. Ив. **Санковскій**, прав., выд. исп. на чинъ.

Гайдуковское. Начальникъ—кол. ас. Трофимъ Вас. **Семеновъ**, прав., выд. исп. на чинъ.

Почтовыя отдѣленія:

Малятичское. Начальникъ губ. секр. Онуфрій Мих. **Пузыревскій**, прав., уѣзд. уч.

Придорожское. Начальникъ—кол. рег. Порф. Ѳеодот. **Кокотько** прав., выд. исп. на чинъ.

Рѣчицкое. Начальникъ—тит. сов. Ив. Ив. **Чепикъ**, прав., выд. исп. на чинъ.

В. Ш. И.

Уѣздное отдѣленіе Могилевскаго епархіальнаго училищнаго совѣта.

Предсѣдатель—свящ. Мих. Андр. **Смѣльницкій**, дух. сем.; члены: уѣздный предводитель дворянства; податной инспекторъ, уѣздный исправникъ, уѣздный врачъ, инспекторъ народныхъ училищъ, благочинные уѣзда и земскіе начальники уѣзда; членъ-дѣлопроизводитель—свящ. Георгій Мих. **Бекаревичъ**, дух. сем.

Инспекція церковно-приходскихъ школъ.

Наблюдатель—свящ. Мих. Андреев. **Смѣльницкій**, дух. сем.

Православные приходы.

г. Чериковъ.

1-й округъ.

Соборная Троицкая церковь—настоятель прот. Мих. **Страдомскій**, дух. семин.; свящ. Георгій Мих. **Бекаревичъ**, дух. семин.

Чериковскій уѣздъ.

с. Бастеновичи. Покровская—свящ. Афанасій Іоан **Юденичъ**, дух. сем. (адр.—ст. Рясна; Чаусск. у.).

с. Батвиновка. Николаевская—свящ. Вас. Мих. **Вороновичъ**, дух. уч. (адр.—ст. Рѣчица черезъ Комаровичи. вол. прав.).

с. Безводичи. Петро-Павловская—свящ. Мих. Викент. **Онушкевичъ**, дух. семин. (адр.—гор. Мстиславль).

с. Веремейки. Ильинская—свящ. Петръ Іоан. **Калецкій**, дух. уч (адр. ст. Придорожье черезъ Бѣлицк. вол. правл.).

с. Верховецъ. Преображенская—свящ. Кириллъ **Маханьковъ**, дом. обр., (адр.—ст. Придорожье черезъ Бѣлицк. вол. прав.).

с. Вородьково. Георгіевская—свящ. Іоаннъ Петр. **Брецкій**, двухклас. церк.-учит. шк. (адр.—ст. Придорожье чрезъ Бѣлицкое вол. правл.).

с. Долговичи. Р.-Богородицкая—свящ. Ал-ндръ Вас. **Бровковичъ**, дух. семин. (адр. м. Рясна Чаусск. у.).

с. Долгое. Вознесенская—свящ. Вас. Вас. **Колмакъ**, дух. уч. (адр.—ст. Придорожье чрезъ Должанск. вол. правл.).

с. Езеры. Михайловская—свящ. Григ. Конст. **Куторга**, дух. уч. (адр.—г. Чериковъ).

с. Летяги. Покровская—свящ. Тихонъ Іоан. **Шафранскій**, церк.-учит. шк. (адр.—ст. Придорожье, Чаусск. у.).

с. Лобановка. Успенская—свящ. Василій Феликс. **Литвиновскій**, дух. семин. (адр.—ст. Придорожье, Чаусск. у.).

м Малятичи. Успенская—прот. Іоаннъ Антот. **Поповъ**, (онъ же благочанный), дух. сем. (адр.—ст. Малятичи).

с. Симоновка. Богородицкая—свящ. Григорій Павл. **Кашицъ**, дух. уч. (адр.—ст. Рясна, Чаусск. у.).

с. Телеши. Ильинская—свящ. Іоаннъ Григор. **Осиповъ**, дух. сем. (адр.—ст. Придорожье, Чаусск. у.).

с. Ходосово. Николаевская—свящ Антоній Іоан. **Цитовичъ**, дом. обр. (адр.—ст. Малятичи).

2-й округъ.

с. Волчасы. Р.-Богородицкая—свящ. Герас. Леонид. **Пясковскій**, дух. сем. (адр.—ст. Рѣчица).

с. Бѣль. Петро-Павловская—свящ. Ал-ндръ Іоан. **Цитовичъ**, дух. сем. (адр.—м. Кричевъ).

с. Доброселье. Покровская—свящ. Андрей Іаков. **Раковскій**, дух. уч. (адр.—м. Малятичи).

с. Дубровица. Петро-Павловская—свящ. Димитрій Павл. **Юрьевичъ**, дух. сем. (адр.—м. Кричевъ).

с. Комаровичи. Николаевская—свящ. Левъ **Кошевицкій**, дух. семин. (адр.—ст. Рѣчица).

с. Кошаны. Св.-Духовская—свящ. Іоаннъ **Яцунъ**, Моск. паст. курсы (адр.—ст Малятичи).

м. Красовичи. Успенская—свящ. Антоній Іоан. **Самослѣдовъ**, двухкл. шк. (адр.—г. Климовичи).

м. Кричевъ. Преображенская—свящ. Леонтій Петр. **Дубровскій**, дух. сем. (адр.—м. Кричевъ).

Успенская—свящ. Петръ Андр. **Коренцевичъ**, дух. семин. (адр—м. Кричевъ).

Николаевская—свящ. Владиміръ **Рыжковъ**, дух. семин. (адр.—м. Кричевъ.

Параскевіевская—свящ. Вас. Матв. **Яновичъ**, (онъ же благочинный), дух. сем. (адр.—м Кричевъ).

с. Онуфріево Св.-Онуфріевская—свящ. Николай Вас. **Храмцовъ**, дух. семин. (адр.—г. Мстиславль).

с. Полоница. Вознесенская—свящ. Василій **Садовскій**, дух. сем (адр.—м. Малятичи).

3-й округъ.

с. Братьковичи. Покровская—свящ. Ѳеодоръ **Костеничъ**. дух. семин. (адр.—ст. Братьковичи).

с. Бѣлая-Дубровка. Р.-Богородицкая—свящ. Іоаннъ Савел. **Пузыревскій**, церк.-учит. шк. (адр —ст. Костюковичи).

с. Выдренка. Св. Дмитріевская—свящ. Василій **Никитинъ**, (адр.—ст. Выдренка).

с. Горезино. Митрофановская—свящ. Ал. Павл. **Волотовскій**, дух. сем. (адр.—ст. Краснополье).

с Горы. Покровская—свящ. Алекс. **Трусевичъ**, дух. семин. (адр.—ст. Краснополье).

с. Головчицы Богородицкая—свящ. Александръ **Лызловъ**, дух семин. (адр.—г. Чериковъ).

с Деряжино. Арх.-Михайловская—свящ. Даніилъ **Киселевъ**, (адр.—ст. Костюковичи).

с. Кляпино. Покровская—свящ. Леонтій **Соколовъ**, дух. семин. (адр—ст. Выдренка).

м. Краснополье. Успенская—свящ. Косьма Іоан. **Кузьминъ**, дух. семин.; свящ. Антоній Космичъ **Головинскій**, дух семин. (адр.—ст. Краснополье).

с. Костюковичи. Николаевская—свящ. Іоаннъ **Волотовскій**. дух. уч. (адр.—ст. Костюковичи).

с. Мхиничи. Троицкая—свящ. Вас. Ѳеод. **Голынецъ**, дух. сем.; свящ. Іосифъ Ѳеод **Квятковскій**, дух. сем. (адр.—ст. Выдренка).

с. Новая-Ельня. Николаевская—свящ. Георгій Ѳад. **Щербовъ**, дух. сем. (адр.—ст. Краснополье).

с. Осово Св.-Онуфріевская—свящ. Гавріилъ **Туммеръ**, (адр —ст. Братьковичи).

с. Палужье. Николаевская—свящ. Андр. Симеон. **Зыковъ**, (онъ же и. д. благочиннаго), дух. сем. (адр —ст. Костюковичи).

с. Папоротки. Р.-Богородицкая—свящ. Димитрій **Николаевъ**, (адр.—ст. Краснополье).

с. Самотѣвичи. Троицкая—свящ. Григорій **Бутомо**, дух. сем.; свящ. Николай Вас. **Шафрановскій**, дух. сем. (адр.—ст. Гайдуковка).

с. Силичи. Успенская—свящ. Дмитрій Іоан. **Россовскій**, дух. семин. (адр.—ст. Гайдуковка).

с. Соболевка. Іоанно-Предтеченская—свящ. Іоаннъ Роман. **Подсѣваловъ**, дом. обр., (адр.—ст. Выдренка).

с. Студенецъ. Петро-Павловская—свящ. Іоаннъ **Вербицкій**, дух. семин. (адр.—ст. Костюковичи).

с. Старинки Быховкаго уѣзда. Александра-Невская—свящ. Іоаннъ Вас. **Пригоровскій**, дух. сем. (адр.—ст. Краснополье).

Монастырь.

Мужской. Охорскій. Преображенскій—управляющій монастыремъ іеромонахъ **Фловіанъ**, (адр.—ст. Рѣчица).

Римско-католическое духовенство.

Чериково-Чаусскій деканъ (вр. задѣд.)—кс. Антоній **Матусевичъ**.

Настоятели костеловъ: Чериковскаго—кс. Антоній **Кяленкевичъ**. Ивандарскаго—кс. Станиславъ **Іонинъ**.

Кричевскій костелъ—филіалистъ—кс Викентій **Свѣтлицкій** (онъ же завѣдывающій Вородьковскимъ костеломъ).

Евангелическо-лютеранское духовенство.

См. ст. 36.

М. Ю.

Удздный членъ окружнаго суда.

Тит. сов. Федоръ Петр. **Карпинскій**, прав., унив.

Городской судья.

г. Сѣнно и м. Черея—кол. секр. Владим. Густав. **Фреймаркъ**, прав., камера—въ г. Сѣнно.

Судебные слѣдователи:

1 уч.—кол. сов. Феликсъ Франц. **Сталіонъ-Добржанскій**, р.-кат., унив., г Чериковъ; 2 уч.—надв. сов. Антонинъ Ал-ндр. **Леонтовичъ-Левицкій**, прав., унив., м. Краснополье.

Нотаріусъ.

Гор. Черикова—н. ч. Конст. Мих. **Рутковскій**, прав., дом. обр.

Судебный приставъ.

Тит. сов. Іосифъ Власов. **Цитовичъ**, прав., дом. обр.

Дворянская опека.

Предсѣдатель—уѣздный предводитель дворянства.
Засѣдатели: кол. ас. Вас. Григ. **Останьковичъ**, прав., дух. уч.; кол. секр. Ал-ндръ Ал-ндр. **Корвинъ-Красинскій**, прав., реальн. уч.; письмоводитель—губ. секр. Даніилъ Яковл. **Чижикъ**, прав., уѣзд. уч.

Сиротскій судъ.

Предсѣдатель—(вакансія); члены: — мѣщ. Маркъ Кузьм. **Емельяновъ**, прав., дом. обр.; 2-й—(вакансія).

Уѣздное тюремное отдѣленіе.

Предсѣдатель—предводитель дворянства.
Директора: уѣздный членъ Могилевскаго окружнаго суда, городской судья, уѣздный исправникъ, уѣздный врачъ, благочинный 1-го округа, мѣстный товарищъ прокурора, городской голова; двор. Никол. Демьян. **Понятовскій**, прав., реальн. уч.; надв. сов. Мих. Мих. **Коршунъ-Осмоловскій**, прав., уѣзд. уч.; двор. Вацлавъ Іосиф. **Василевскій**, р.-кат.

Тюрьма.

Начальникъ – надв. сов. Аркадій Роман. **Лунинъ**, прав., город. уч.

М. Н. П.

Уѣздный училищный совѣтъ.

Предсѣдатель—уѣздный предводитель дворянства.
Члены: инспекторъ народныхъ училищъ, уѣздный исправникъ; учитель-инспекторъ городского училища; уѣздный наблюдатель церковно-приходскихъ школъ; двор. Ал-ндръ Петр. **Муромцевъ**, прав., кавал. уч.; двор. Петръ Вас. **Стасевичъ**, прав., гимн.

Инспекторъ народныхъ училищъ.

Ст. сов. Антонъ Станисл. **Богдановичъ**, прав., учит. инст.

Городское училище.

Учитель-инспекторъ—надв. сов. Степ. Констант. **Товстикъ**, прав., учит. инст.; законоучитель—протоіер. Ал-ндръ Кирил. **Стратоновичъ**, прав., дух. сем.; учители: кол. секр. Игнатій Силуан. **Кришень**, прав., учит. инст.; кол. ас. Никол. Ив. **Езерскій**, прав., унив.; Марія Ал-ндр. **Униговская**, прав., гимн.; учитель графическихъ искусствъ—н. ч. Захарій Емельян. **Гудковъ**, прав., худож. промышл. шк.

Кричевская низшая ремесленная школа.

Завѣдывающій школой—кол. ас. Георгій Ѳокичъ **Николаевъ**, прав., ремесл. уч. Цесаревича Николая; законоучитель—свящ. Леонтій Петр. **Дубровскій**, прав., дух. сем.; мастеръ—техникъ мѣщ. Янъ Фрицев. **Уступъ**, лют., ремесл. учил. Чесар Николая; учитель—н. ч. Терентій Харитон. **Демьянюкъ**, прав., учит. сем.

Частное учебное заведеніе Е. Н. Гордѣевой.

Содержательница Елизав. Никол. **Гордѣева**, прав., гимн.

Законоучитель—свящ. Георгій Мих. **Бекаревичъ**, прав., дух. сем.; преподаватели: Антонина Степ. **Мезавцова**, прав., гимн.; Марія Степ. **Никольская**, прав., гимн; Маріанна Ал-сѣевна **Ушатинская**, прав., гимн.; Наталія Іосиф. **Руссіянъ**, прав, гимн.; Игнатій Силуан. **Кришень**, прав., учит. инст.

Приходскія училища.

Мужское.

Учитель—губ. секр. Арх. Кузьм. **Цѣцохо**, прав., им. зв. учит. прих. уч.; учительница—Ѳедосія Григор. **Жарова**, гимн.

2-хъ кл. женское.

Учительницы: Анастасія Лаврент. **Макарова**, прав., гимн.; Евдокія Тихон. **Герасимова**, прав., гимн.

М. В.

Управленіе уѣзднаго воинскаго начальника.

Воинскій начальникъ—подполк. Григорій Серг. **Финютинъ**, прав., пѣх. юнк. уч.; дѣлопроизводитель—губ. секр. Феофанъ Прокоф. **Тихоновъ**, прав., выд. экз. на чинъ.

М. Ф.

Уѣздный комитетъ попечительства о народной трезвости.

Предсѣдатель—предводитель дворянства.

Члены: инспекторъ народныхъ училищъ, уѣздный членъ окружаго суда, уѣздный исправникъ, мѣстный помощникъ акцизнаго надзирателя, уѣздный воинскій начальникъ, земскіе начальники уѣзда, податной инспекторъ, уѣздный врачъ, городской судья, предсѣдатель уѣздной земской управы, городской голова, уѣздный наблюдатель церковно-приходскихъ школъ.

Податная инспекція.

Податной инспекторъ—ст. сов. Владим. Семен. **Стельмаховичъ**, прав., дом. обр.

Городское по квартирному налогу Присутствіе.

Предсѣдатель—податной инспекторъ.

Члены: личн. гражд. Ив. Яковл. **Лобовъ**, прав., дух. уч.; двор. Іосифъ Адам. **Свадковскій**, прав., дом. обр.; личн. граж. Ипатій Евфим. **Дучковъ**, прав., дом. обр.; губ. секр. Архипъ Козьм. **Цѣцохо**, прав., учит. сем.; куп. Іосель Евзер. **Инденбомъ**, іуд., дом. обр.; куп. Симша Берков. **Шифринъ**, іуд., дом. обр.

Городское по государственному налогу съ недвижимыхъ имуществъ Присутствіе.

Предсѣдатель—податной инспекторъ.

Члены: членъ отъ Чериковской городской управы—дв. Мартиніанъ Матв. **Мосальскій-Кошуро**, прав., уѣзд. уч.; губ. секр. Архипъ Козьм. **Цѣцохо**, прав., учит. сем.; кол. ас. Никифоръ Тимоф. **Казаковъ**, прав., уѣзд. уч.; личн. поч. гражд. Вас. Герасим. **Кругликовъ**, прав., нар. уч.; куп. Іосель Евзеров. **Инденбомъ**, іуд., дом. обр , мѣщ. Давидъ Исаев. **Шапиро**, іуд., дом. обр.; отъ городского управленія: кол. ас. Вас. Ив. **Петровскій**, прав., уѣзд. уч.; мѣщ. Петръ Ив. **Ляшковъ**, прав., дом. обр.; депутаты: отъ акцизнаго вѣдомства—н. ч. Стеф. Тимоф. **Голубовичъ**, прав., дом. обр.; отъ духовнаго вѣдомства—прот. Ал-ндръ Кирилл. **Стратоновичъ**, прав., дух. сем.; отъ земскаго управленія—двор. Вацлавъ Іосиф. **Василевскій**, р.-кат., дом. обр.; двор. Сигизм. Сигизм. **Бродовскій**, р.-кат., восп. въ гимн.; отъ мѣстечекъ: крест. Илья Семен. **Ѳедосовъ**, прав., дом. обр.; мѣщ. Дов. Ицк. **Перельманъ**, іуд., дом. обр.; мѣщ. Нохимъ-Ицка Берк. **Дубновъ**, іуд., дом. обр.; мѣщ. Мордухъ Мовшевъ-Юдовъ **Хавкинъ**, іуд., дом. обр.; мѣщ. Моисей Евсѣев. **Эстринъ**, іуд., дом. обр.; крест. Антонъ Филим. **Костюченко**, прав., дом. образ.; мѣщ. Гирша Беніом. **Письманъ**, іуд., дом. образ.; мѣщ. Залм. Изроил. **Соринъ**, іуд., дом. обр.; мѣщ. Афан. Карп. **Случанко**, прав., дом. обр.

Уѣздное раскладочное по промысловому налогу Присутствіе.

Предсѣдатель—податной инспекторъ.

Члены: Іосель Евзор. **Инденбомъ**, іуд., дом. образ.; куп. Изроиль-Шая Берк. **Инденбомъ**, іуд., дом. обр.; мѣщ. Берка Залм. **Любанъ**, іуд., дом. образ.

Казначейство.

Казначей—кол. ас. Никиф. Тимоф. **Казаковъ**, прав., уѣзд. уч.; бухгалтеры: старшій—кол. секр. Іосифъ Никол. **Руссіянъ**, прав., уѣзд. уч.; 1 разр. —кол. секр. Вас. Владим. **Бруевичъ**, прав., дух. уч.; 2 разряда: губ. секр. Петръ Вас. **Пищиковъ**, прав., уѣзд. уч.; губ. секр. Григ. Петр. **Пролинскій**, прав., уѣзд. уч.; кассиръ 1 разряда—кол. ас. Мих. Ѳом. **Зыковъ**, прав., уѣзд. уч.; 2 разряда—кол. секр. Фед. Ив. **Хорошавко**, прав., выд. исп. на чинъ.

Уѣздный распорядительный комитетъ.

Предсѣдатель—уѣздный исправникъ.

Члены: уѣздный воинскій начальникъ; податной инспекторъ; городской голова и предсѣдатель земской управы.

№ 4 Казенный винный складъ.

Завѣдывающій—мѣщ. Сильвестръ Гаврил. **Шершневъ**, прав., уѣзд. уч.,

Г. У. З. и З.

Уѣздная землеустроительная комиссія.

Предсѣдатель—предводитель дворянства.

Члены по должности: уѣздный членъ окружнаго суда; предсѣдатель уѣздной земской управы; земскіе начальники: 1, 2, 3, 4, и 5 участковъ; члены по выбору: отъ земскаго собранія: кол. ас. Фома Яковл. **Кокошинскій**, прав., унив.; двор. Петръ Вас. **Стасевичъ**, прав., просл. курсъ юрид. факул.; двор. Ал-ндръ Петр. **Муромцевъ**, прав., кавал. уч.; отъ крестьянъ: Никол. Ѳомичъ **Лебедевъ**, прав., дом. обр.; Вас. Исаевъ **Даниленко**, прав., дом. обр.; Ив. Кузьм. **Осипенко-Хритоненко**, прав., дом. образ.; непремѣнный членъ—тит. сов. Конст. Андр. **Молчановъ**, прав., землем. уч.; секретарь—губ. секр. Павелъ Феофан. **Елозо**, прав., уѣзд. уч.

Частныя общества, банки, товарищества, дружины и проч. общественныя учрежденія.

Правленіе Чериковскаго об-ва пособія бѣднымъ.

Предсѣдательница—княгиня Елена Констант. **Оболенская**, прав.; члены: кол. ас. Никиф. Тимоф. **Козаковъ** (онъ же казначей), прав., гор. уч.; надв. сов. Мих. Мих. **Коршунъ-Осмоловскій** (онъ же секретарь), прав., город. уч.

Правленіе Чериковскаго общества вспомоществованія нуждающимся дѣтямъ дворянъ.

Почетный членъ — д. ст. сов. Вас. Антон. **Судзиловскій**, прав., уѣздн. уч.; г. Могилевъ; предсѣдатель—двор. Никол. Демьян. **Понятовскій**, прав., реальн. уч.; члены: двор. Сигизм. Сигизм. **Бродовскій**, р.-кат., гимн.; двор. Вацлавъ Іосиф. **Василевскій**, р.-кат., унив.; двор. Владисл. Іосиф. **Василевскій**, р.-кат., унив.; ст. сов. Андрей Антон. **Савичъ**, прав., унив.; кол. ас. Іосифъ Владисл. **Иллиничъ**, рим.-кат., земл. и лѣсн. акад.; падв. сов. Мих. Мих. **Коршунъ-Осмоловскій**, прав., уѣзд. уч.

Правленіе общества пособія бѣднымъ евреямъ г. Черикова.

Предсѣдатель — врачъ Илья Ал-ндр. **Ахіезеръ**, іуд., унив.; товарищъ предсѣдателя—куп. Довидъ Абрам. **Родный**, іуд., дом. образ.; члены: куп. Элья Ицков. **Маховеръ**, іуд., дом. обр.; мѣщ. Гиршъ Довид. **Инденбаумъ**

(онъ же секретарь), іуд., уѣзд. уч.; мѣщ. Изроиль Берк. **Инденбомъ**, іуд., уѣзд. уч.; куп. Симха Берк. **Шифрипъ**, іуд., дом. обр.; мѣщ. Солом. Евел. **Аврусинъ**, іуд., уѣзд. уч.; мѣщ. Хаимъ Изроил. **Гамбургъ**, іуд., дом. обр.; мѣщ. Евель Довид. **Файнюръ**, іуд., дом. обр.; мѣщ. Нота Мовш. **Славутинъ**, іуд., дом. обр.; мѣщ. Лейба Хаим. **Певзнеръ**, іуд., дом. образ.; мѣщ. Литм. Янкел. **Хенкинъ**, іуд., дом. обр.

Правленіе общества пособія бѣднымъ евреямъ мѣст. Краснополья.

Предсѣдатель—Самуилъ Абрам. **Гуревичъ**, іуд., дом. обр.; члены: Пейсахъ Ицк. **Тумаркинъ**, іуд., дом. обр.; Залманъ Лейб. **Дворкинъ**, іуд., дом. обр.; Есель Мовш. **Виниковъ**, іуд., дом. обр.

Правленіе Чериковскаго об-ва по содержанію средняго учебнаго заведенія.

Предсѣдатель—надв. сов. Вас. Мих. **Королько**, прав., унив.; товарищъ предсѣдателя—двор. Никол. Демьян. **Понятовскій**, прав., реальн. уч.; члены: надв. сов. Мих. Мих. **Коршунъ-Осмоловскій**, прав., уѣзд. уч.; двор. Сигизм. Сигизм. **Бродовскій**, р.-кат., землед. уч.; двор. Вацл. Іосиф. **Василевскій**, р. кат., сред. уч. зав.; врачъ Елья Шендер. **Ахіезеръ**, іуд., унив.; свящ. Георгій **Бекаревичъ**, дух. семин.; прот. Мих. Никол. **Страдомскій**, дух. сем.; надв. сов. Владим. Андр. **Модзолевскій**, прав., город. уч.; мѣщ. Изроиль Берк. **Инденбомъ**, іуд., дом. обр.; мѣщ. Гирша Довид. **Инденбомъ**, іуд., уѣзд. уч.

Правленіе Чериковскаго городского общества взаимнаго страхованія имуществъ отъ огня.

Предсѣдатель—(вакансія); члены: кол. ас. Никиф. Тимоф. **Казаковъ**, прав., уѣзд. уч.; мѣщ. Гиршъ Довид. **Инденбаумъ** (онъ же дѣлопроизводитель и завѣдывающій пріемомъ страхованій), іуд., уѣзд. уч.; куп. Эдья Ицков. **Маховеръ**, іуд., дом. обр.; двор. Адамъ Никол. **Дроздовскій**, рим.-кат., уѣзд. уч.; куп. Іосель Евзер. **Инденбомъ**, іуд., дом. обр.

Правленіе Чериковскаго пожарнаго общества.

Предсѣдатель—надв. сов. Владим. Андр. **Модзолевскій**, прав., город. уч.; Члены: кол. ас. Мартиніанъ Матв. **Масальскій-Кошуро**, прав., уѣзд. уч. кол. ас. Никиф. Тимоф. **Казаковъ**, прав., уѣзд. уч.; надв. сов. Мих. Мих. **Коршунъ-Осмололовскій**, (онъ же начальникъ дружины), прав., уѣзд. уч.; врачъ Илья Ал-ндр. **Ахіезеръ**, іуд., унив.; мѣщ. Гиршъ Давид. **Инденбаумъ** (онъ же секретарь), іуд., уѣзд. уч.; провизоръ Ричардъ Северин. **Корковскій**, р.-кат.; надв. сов. Ив. Леонт. **Патѣевъ**, прав., уѣзд. уч.; н. ч. Степ. Тимоф. **Голубовичъ**, прав., дом. обр.; двор. Мих. Ѳедор. **Пятибоковъ**, прав., дом. обр.; двор. Іосифъ Адам. **Свадковскій**, прав., дом. обр.

Правленія вольно-пожарныхъ дружинъ:

Кричевская. Предсѣдатель—Никол. Ив. **Азоровъ**, прав., 2-хъ кл. уч.; почетный членъ Ал-ндръ Георг. **Смирновъ**, прав., дом. обр.; члены: Стеф. Ал-сѣев. **Морозовъ**, прав., не грамот.; Антонъ Антон. **Воскобойниковъ**, прав., дом. обр.; Яковъ Тарас. **Кожановъ**, прав., дом. обр.; Петръ Никиф. **Курбако**, прав., дом. обр; Ура Шендер. **Ратнеръ**, іуд., дом. обр.; Нота **Гуревичъ**, іуд., дом. обр.; Мендель **Гинерманъ**, іуд., дом. обр.; Лейба **Берхинъ**, іуд., дом. обр.; Элья **Шнееровъ**, іуд., дом обр.; начальникъ дружины—Кузьма Іосиф. **Галковскій**, прав., 2-кл. уч.; казначей—Ал-сѣй Осип. **Медвѣдевъ**, прав., дом. обр.

Краснопольская. Предсѣдатель—Ив. Никиф. **Лимантовъ**, прав., дом. обр.; казначей—Гирша Хиновъ **Брайнинъ**, іуд., дом. обр.; секретарь Берка Нохим. **Левитанъ**, іуд., дом. обр.

Дмитріевская. Предсѣдатель—двор. Станил. Дмитр. **Голынскій**, р.-кат., гимн.; товарищъ-предсѣдателя—свящ. Григорій **Бутомо**, дух. сем.; члены: Мордухъ Мовш. **Ревзинъ**, іуд., дом. обр.; Антонъ Филимон. **Костюченко**, прав., народ. уч.

Ссудо-сберегательныя товарищества.

Чериковское. Предсѣдатель—врачъ Илья Ал-ндр. **Ахіезеръ**, іуд., унив.; члены: куп. Элья Ицк. **Маховеръ**, іуд., дом. обр.; куп. Изроиль Берк. **Инденбомъ**, іуд., уѣзд. уч.; губ. секр. Іосифъ Никол. **Руссіянъ**, прав., уѣзд. уч.; мѣщ. Соломонъ Евел. **Аврусинъ**, іуд., уѣзд. уч.; мѣщ. Литм. Янкел. **Хіенкинъ**, іуд. дом. обр.

Кричевское. Предсѣдатель—мѣщ. Янкель Шмерк. **Генькинъ**, іуд., дом. обр.; товарищъ предсѣдателя—Абрамъ Шефтел. **Ноткинъ**, іуд., дом. обр.; члены: Лейба Ирм. **Моисеевъ**, іуд., дом. обр; Абрамъ Нотовъ **Лейкинъ**, іуд., дом. обр.; мѣщ. Лейба Мовш. **Годинъ**, іуд., дом. обр.; мѣщ. Ура Шендер. **Ратнеръ**, іуд., дом. обр.; мѣщ. Залм. Янкел. **Сафро**, іуд., дом. обр.

Краснопольское. Предсѣдатель—врачъ Ицка Мушел. **Зархи**, іуд., унив., члены: Лейв. Лейб. **Цейтлинъ**, іуд., дом. обр.; мѣщ. Самуилъ Абрам. **Гуревичъ**, іуд., дом. обр.; мѣщ. Залм. Лейб. **Дворкинъ**, іуд., дом. обр.; мѣщ. Гесель Изроил. **Либинъ**, іуд., дом. обр.; мѣщ. Орликъ Михел. **Бейзеровъ**, іуд., дом. обр.; мѣщ. Абрамъ Хаим. **Меерманъ**, іуд., дом. обр.; мѣщ. Евзеръ Мовш. **Козловъ**, іуд., дом. обр.

Кредитныя товарищества:

Краснопольское. Предсѣдатель—свящ. Косма **Кузьминъ**, дух. семин.; члены: Чеславъ Ипполит. **Ротаевичъ**, р.-кат., дом. обр; Ив. Никифор. **Лимонтовъ**, прав., 4-хъ кл. уч.; Митр. Яковл. **Ханкалевъ**, прав., дом. обр.; Ал-ндръ Тимоф. **Сториковъ**, прав., дом. обр.; Ал-ндръ Ѳедос. **Лукашенко**, прав., дом. обр.

Самотѣевичское. Предсѣдатель—крест. Адамъ Ефим. **Шкробовъ**, прав., дом. обр.; товарищъ предсѣдателя—крест. Антонъ Филимон. **Костюченко**, прав., народ. уч.; члены: крест. Семенъ Никиф. **Лобынцевъ**, прав., народ. уч.; крест. Вас. Давыд. **Чернявскій**, прав., народ. уч.; крест. Сергѣй Денис. **Семеня**, прав., народ. уч.; мѣщ. Мовша Мордух. **Ревзинъ**, іуд., дом. обр.

Глинское. Предсѣдатель—крест. Макаръ Тимоф. **Швиденко,** прав., дом. обр.; членъ—крест. Дмитрій Леон. **Миренковъ,** прав., дом. обр.

Правленія потребительныхъ обществъ:

Чериковское. Предсѣдатель—подполк. Григ. Серг. **Финютинъ,** прав., юнк. уч.; члены: кол. асс. Никиф. Тимоф. **Казаковъ,** прав., уѣзд. уч.; надв. сов. Владим. Андр. **Модзолевскій,** прав., город. уч.; надв. сов. Степ. Констант. **Товстикъ,** прав., уч. инст.; н. ч. Степ. Тимоф. **Голубовичъ,** прав., дом. обр.; свящ. Георгій **Бекаревичъ,** дух. семин.; кр. Ипатій Ефимов. **Дучковъ,** прав., выд. исп. на зв. нач. учит.

Дубровицкое. Предсѣдатель—Іосифъ Антон. **Киркоръ,** прав., ветер. инст.; члены: Ив. Ив. **Попель,** прав., дом. обр.; Стеф. Ильичъ **Гуторовъ,** (онъ же кассиръ), прав., уч. семин.

Братьковичское. Предсѣдатель—Мих. Петр. **Вязовъ,** прав., дом. обр.; члены: Дмитрій Ив. **Ивановъ,** прав., фельдш. шк.; Іосифъ Ѳедотов. **Васьковскій,** прав., учит. сем.; Дмитр. Герасим. **Лебедевъ,** прав., дом. обр.

Чериковское общественное собраніе.

Предсѣдатель совѣта—кол. асс. Вас. Мих. **Королько,** прав., унив.; старшины: надв. сов. Владим. Андр. **Модзолевскій,** прав., город. уч.; подполк. Григ. Серг. **Финютинъ,** прав, юнк. уч.; надв. сов. Стеф. Конст. **Товстикъ,** прав.. учит. инст.; кол. секр. Павелъ Петр. **Шепель,** прав., унив.; Стеф. Тимоф. **Голубовичъ,** прав., дом. обр.; надв. сов. Мих. Мих. **Коршунъ-Осмоловскій,** прав., уѣзд. уч.; кол. асс. Никиф. Тимоф. **Казаковъ,** прав., гор. уч.

Членъ Государственнаго Совѣта по выбору отъ Могилевской губерніи.

Войничъ-Сяноженцкій Владиславъ Антоновичъ, рим.-кат., дворянинъ, 61 года, землевладѣлецъ Рогачевскаго уѣзда, имѣніе Турскъ, унив.

Члены Государственной Думы отъ Могилевской губерніи:

Бочковъ Василій Саввичъ, стат. сов., прав., 65 лѣтъ, унив.

Воробьевъ Михаилъ Григорьевичъ, крестьянинъ, прав., 63 лѣтъ, городское училище.

Дрибинцевъ Василій Саввичъ, 47 лѣтъ, старообр., реальное уч.

Ладомирскій Николай Николаевичъ, 35 лѣтъ, камеръ-юнкеръ ДВОРА ЕГО ВЕЛИЧЕСТВА, землевладѣлецъ, прав., Констант. артил. училище.

Радкевичъ Александръ Александровичъ, стат. сов., землевладѣлецъ, прав., уч. правовѣд.

Томашевичъ Кириллъ Ѳомичъ, ст. сов., землевладѣлецъ Горецкаго уѣзда, прав., 59 лѣтъ, землемѣро-таксаторскіе классы.

Энгельгардтъ Борисъ Александровичъ отставной полковникъ, 35 лѣтъ, прав., акад. генер. штаба.

Окружныя управленія, дѣйствующія въ предѣлахъ Могилевской губерніи.

М. В. Д.

Управленіе Минскаго п.-т. округа.

(г. Минскъ, Захарьевская, д. Общества сельск. хов.).

Начальникъ округа—надв. сов. Сергѣй Дмитр. **Кормилицынъ**, прав., обуч. въ лицеѣ цесар. Николая; помощникъ начальника округа—ст. сов. Николай Ал-ндр. **Лелюхинъ**, прав., воен. уч.

Главный механикъ—надв. сов. Петръ-Георгій Альберт. **Шульцъ**, прав., электро-техн. инст.; дѣлопроизводитель—кол. ас. Евгеній Григ. **Коваленко**, прав, уѣзд. уч.; чиновникъ особыхъ порученій—кол. ас. Макарій Ал-ндр. **Хлѣбцевичъ**, прав., унив.; помощники дѣлопроизводителя: тит. сов. Яковъ Афанас. **Масальскій-Кошуро**, прав., уѣзд. уч.; тит. сов. Ал-ндр. Андреев. **Короткевичъ**, прав., выд. исп. въ зн. курса уѣзд. уч.; кол. секр. Аверкій Осип. **Терентьевъ**, прав., уѣзд. уч.; губ. секр. Леонтій Игнат. **Калита**, прав., уѣзд. уч.; бухгалтеръ—кол. ас. Ив. Вас. **Голосковъ**, прав., уѣзд. уч.; помощники бухгалтера: тит. сов. Вас. Игн. **Страхаль**, прав., выд. исп. на чинъ; губ. секр. Вас. Митроф. **Тилюпо**, прав., уѣзд. уч., счетные чиновники: губ. секр. Емельянъ Мокіев. **Ивановъ**, прав., уѣзд. уч.; губ. секр. Дмитрій Вас. **Чурабо**, прав., уѣзд. уч.; журналистъ и архиваріусъ—кол. ас. Николай Степ. **Радченко**, прав., кондукт. шк.; механики: старшій—кол. ас. Ив. Илларіон. **Яржембицкій**, прав., уѣзд. уч.; младшій—губ. секр. Гавріилъ Сем. **Духовъ**, прав., дух. уч.; врачъ—надв. сов. Викентій Ив. **Томковичъ**, р.-кат., унив.; линейные механики: кол. ас. Ѳедоръ Никол. **Ивановъ**, прав., город. уч.; кол. ас. Іосифъ Вильгельм. **Тыдманъ**, прав., 5 кл. прогимн.; кол. ас. Ал-ндръ Тит. **Григорьевъ**, прав., уѣзд. уч.

Виленскій врем. комитетъ по дѣламъ печати.

(г. Вильна, Казанская, д. № 15, кв. № 6).

Предсѣдатель—д. ст. сов. Ал-ндръ Андр. **Кеммерлингъ**, ев.-лют., ист.-филолог. инст.

Члены комитета: надв. сов. Эдуардъ Людвиг. **Меллерштейнъ-фонъ-Меллеръ**, ев.-лют., дом. обр.; тит. сов. Ал-ндръ Никол. **Ярошевскій**, прав., дом. обр., караимскій хозанъ—мѣщ. Финеесъ Арон. **Малецкій**, караим., уѣзд. уч.; пот. поч. гражд. Авраамъ Марк. **Лурье**, іуд., уѣзд. уч.; секретарь двор. Іосифъ Феликс. **Гружевскій**, ев.-реформ. дом. обр.; помощникъ секретаря онъ же и разсматривающій изданія на малороссійскомъ и бѣлорусскомъ нарѣчіяхъ—надв. сов. Вильгельмъ Людвиг. **Меллерштейнъ-фонъ-Меллеръ**, ев.-лют., дом. обр.

Виленское жандармское полицейское управленіе желѣзныхъ дорогъ.

(г. Вильна).

Начальникъ управленія—полк. Ив. Никол. **Петровъ**, прав., кавалер. юнк. уч.; адъютантъ управленія (вакансія). начальники отдѣленій: Гомельскаго—ротмистръ Сергѣй Ал-ндр. **Прокоповичъ**, прав., воен. уч.; Мозырскаго—ротмистръ Дмитрій Ив. **Осиповъ**, прав., воен. уч.

Московско-Рижское жандармское полицейское управленіе желѣзныхъ дорогъ.

(г. Москва, Большой Устьинскій пер., д. № 3.)

Начальникъ—полк. Ростиславъ Павл. **Щербаковъ**, прав., акад. генер. штаба; адъютантъ управленія—ротмистръ Ив. Конст. **Крикопуло**, прав., гимн. и пѣх. юнк. уч.; начальники: Могилевскаго отдѣленія—ротмистръ Борисъ Никол. **Кожинъ**, прав., техн. уч. морск. вѣд. и пѣх. юнк. уч.; Смоленскаго отд.—ротмистръ Евгеній Владимир. **Клепферъ**, прав., кадет. корп. и воен. уч.

Могилевская Римско-католическая духовная консисторія.

(С.-Петербургъ, Фонтанка, 118).

Могилевскій архіепископъ митрополитъ всѣхъ р.-кат. въ россійской имперіи церквей апостольскій администраторъ Минской епархіи, прелатъ Двора Его Святѣйшества докторъ богословія Викентій **Ключинскій**.

Оффиціалъ прелатъ канторъ Викентій **Свидерскій**, р.-кат.; вице-оффиціалъ прелатъ схоластикъ Эразмъ **Ключевскій**, р.-кат.; засѣдатели: каноникъ пенитенціарій Францискъ **Островскій**, р.-кат.; почетный каноникъ Людовикъ **Борковскій**, р.-кат.; визитаторъ монастырей—кс. Валеріанъ **Плоскевичъ**, р.-кат.; секретарь—тит. сов. Францъ Антон. **Около-Кулакъ**, р.-кат., уѣзд. уч; столоначальники: тит. сов. Яковъ Викент. **Дулевичъ**, р.-кат, уѣзд. уч.; тит. сов. Феликсъ Игнат. **Верейко**, р.-кат., уѣзд. уч.; кол. секр. Іос. Казим. **Пожарисскій**, р.-кат., обуч. въ город. уч.; (и. д.) н. ч. Вацлавъ Федор. **Клейнъ**, р.-кат., 2 кл. гимн.; архиваріусъ—кол. секр. Ив. Іероним. **Вороновичъ**, р.-кат., уѣзд. уч.; регистраторъ—кол. секр. Гедеонъ Цезар. **Левковичъ**, р.-кат., приход. уч.

Виленская евангелическо-реформатская коллегія.

(г. Вильна, Завальная, 11).

Президентъ коллегіи—ст. сов. Ал-ндръ Викент. **Войничъ**, ев.-реф. унив. и медико-хирург. акад., г. Вильна, Завальная, 16, кв. 7; духовный вице-президентъ суперинтендентъ еванг.-реформат. церквей Виленскаго округа—пасторъ Мих. **Ястржембскій**, ев.-реф., унив., гор. Вильна, Завальная, 11, кв. 5.

Члены: духовные: генералъ-суперинтендентъ еванг.-реформ. церквей Виленскаго синода—пасторъ Вильгельмъ **Мѣшковскій**, ев.-реф., унив, м. Биржи, Ковенской губерніи; пасторы: Иванъ **Шепетисъ**, ев.-реф., почт. ст. Шенбергъ, м. Радзивилишки, Поневѣжскаго уѣзда Ковенской губ.; Констант. **Курнатовскій**, ев.-реф., унив., м. Кельмы, Ковенской губ.; свѣтскіе: полк. Мечиславъ Альфонс. **Остахевичъ**, ев.-реф., юнк. уч., г. Вильна; двор. Левъ Феликс. **Пржилусскій**, ев.-реф., политехн инст., г. Вильна; двор. Бронисл. Өадд. **Ижицкій-Германъ**, ев.-реф., 6 кл. гимн.; г. Вильна; генеральный секретарь—кол. ас. Іос. Виктор **Арамовичъ**, ев.-реф., реальн. уч.; г. Вильна; протоколистъ — вакансія; регистраторъ — мѣщ. Петръ Ив. **Карась**, ев.-реф., дом. обр., г. Вильна.

М. Ю.

Кіевская судебная палата.

Старшій предсѣдатель—сенаторъ, тайн. сов. Ал-ндръ Ал-ндр. **Мейснеръ**, Садовая ул., 1.

Педсѣдатели департаментовъ: д. ст. сов. Викторъ Андр. **Брунъ**, Терещенковская, 13; д. ст. сов. Ал-сѣй Ив. **Морозовъ**, Стрѣлецкая, 1-б.; д. ст. сов. Феофанъ Ив. **Поповъ**, М.-Владимирская, 2; д. ст. сов. Никол. Степ. **Грабаръ**, Б.-Дорогожицкая, 44.

Члены палаты: д. ст. сов. Павелъ Вас. **Ткаченко**; д. ст. сов. Ив. Сем. **Пашкевичъ**; д. ст. сов. Григорій Фортунат. **Пухальскій**; д. ст. сов. Викоръ Вас. **Поповъ**; д. ст. сов. Левъ Федор. **Жуковскій**; д. ст. сов. Викторъ Ал-ндр. **Мельниковъ**; д. ст. сов. Леонтій Ив. **Рыховъ**; д. ст. сов. Дмитрій Вас. **Туткевичъ**; д. ст. сов. Георгій Ал-сѣев. **Пахаловичъ**; д. ст. сов. Павелъ Демьян. **Каменцовъ**; д. ст. сов. Аристархъ Даніил. **Ностаскій**, д. ст. сов. Петръ Ал-ндр. **Ананьевъ**; д. ст. сов. Петръ Федор. **Сабанѣевъ**; д. ст. сов. Андрей Владим. **Назимовъ**; д. ст. сов. Павелъ Ал-ндр. **Терновскій**; д. ст. сов. Никол. Ал-ндр. **Риттеръ**; д. ст. сов. Мих. Ив. **Малевинскій**; д. ст. сов. Ив. Мих. **Коробчичъ - Чернявскій**; д. ст. сов. Ал-сѣй Серг. **Шалимовъ**; д ст. сов. Адамъ Кипріан. **Кондрацкій**; д. ст. сов. Николай Федор. **Чернявскій**; ст. сов. Ал-ндръ Григ. **Подгорскій**; ст. сов. Павелъ Ал-ндр. **Бѣлюговъ**; ст. сов. Ал-сѣй Мих. **Туловъ**; ст. сов. Ал-ндръ Никол. **Бутовскій**; кол. сов. Мих. Никол. **Форегеръ-фонъ-Грейфентурнъ**.

Секретари: надв. сов. Борисъ Ив. **Паліенко**; кол. ас. Владим. **Викторовичъ**; кол. ас. Ал-сѣй Мих. **Дикій**; кол. ас. Конст. Степ. **Ивони**; кол. ас. Евг. Кондр. **Педаевъ**.

Помощники секретарей: тит. сов. Сергѣй Владим. **Дорожинскій**; кол. секр. Валерій Мих. **Левитскій**; губ. секр. Ал-ндръ Іоан. **Филиппенко**; губ. секр. Ив. Петр. **Карпенко**; губ. секр. Владим. Леон. **Русецкій**; тит. сов. Владим. Сем. **Массаковскій**; тит. сов. Евгеній Дмитр. **Шуваловъ**; кол. ас. Мих. Мих. **Чирьевъ**; тит. сов. Николай Дмитр. **Швецовъ**; тит. сов. Никол. Іустин. **Гарнишевскій**; кол. секр. Ив. Антон. **Рудницкій**; губ. секр. Дмитрій Ал-сѣев. **Навроцкій**; губ. секр. Левъ Ив. **Бордзиловскій**, кол. секр. Даніилъ Эраст. **Василевскій**; кол. секр. Леонтій Никол. **Капустинъ**.

М. Н. П.

Управленіе и канцелярія г. Попечителя Виленскаго учебнаго округа.

(г. Вильна, Большая ул., д. 54).

Попечитель — тайн. сов. Ал-сѣй Андр. **Остроумовъ**, прав., дух. акад.; помощникъ попечителя — д. ст. сов. Владим. Ѳеодор. **Охрѣменко**, прав., унив.

Окружные инспекторы: д. ст. сов. Никол. Дмитр. **Знойко**, прав., унив.; д. ст. сов. Ал-ндр. Фавст. **Пигулевскій**, прав., унив.; д. ст. сов. Никол. Ал-ндр. **Счастливцевъ**, прав., унив.

Правитель канцеляріи—ст. сов. Дмитрій Ив. **Довгялло**, прав, дух. ак.

Столоначальники: 1-го стола—надв. сов. Ал-ндръ Владим. **Маркевичъ**, прав., дух. сем.; 2-го стола — губ. секр. Семенъ Лаврент. **Старостенко**, прав.; учит. сем.; 3-го стола—губ. секр. Ал-ндръ Іос. **Кравцевичъ**, прав., учит. сем; 4-го стола—тит. сов. Сергѣй Евфим. **Кудасовъ**, прав., дух. уч.; завѣдывающій 5-мъ столомъ, помощникъ столоначальника—губ. секр. Конст. Андр. **Мусницкій**, прав., учит. семин.; помощники столоначальниковъ: 1-го стола—губ. секр. Петръ Ал-ндр. **Литвиновъ**, прав., учит. сем.; 2-го стола тит. сов.— Конст. Ал-сѣев. **Преображенскій**, прав., уѣзд. уч.; 3-го стола—надв. сов. Никол. Евфим. **Ковальковъ**, прав., им. зв уѣзд. уч.; 4-го стола—кол. секр. Вас. Ив. **Пономаревъ**, прав., учит. семин.; бухгалтеръ—губ. секр. Никол. Григор. **Ланинъ**, прав, гимн.; и. д. журналиста и архиваріуса—н. ч. Ал-ндръ Тихон. **Григорьевъ**, прав., реальн. уч.; архитекторъ при управл. округа—кол. ас. Степ. Матв. **Волонсевичъ**, прав., инст. гражд. инж.

Причисленный къ М. Н. П. и откомандир. въ расп. Попечителя ученый еврей—тит. сов. Файвель Бенцел. **Гецъ**, іуд., унив.

М. В.

Военно-окружный совѣтъ Виленскаго военнаго округа.

(г. Вильна, Антокольская, № 5, зданіе инженернаго вѣдомства.

Предсѣдатель—командующій войсками округа—ген. отъ инфант. Федоръ Владимир. **Мартсонъ**.

Члены: помощникъ командующаго войсками округа — ген.-лейт. Яковъ Федор. **Шкинскій**; командиры армейскихъ корпусовъ: 4-го—ген. отъ кавал. Антонъ Вас. **Новосильцовъ**; 3-го — ген.-отъ-кавал. Павелъ Карл. фонъ-**Ренненкампфъ**; 2-го — ген.-лейт. Сергѣй Мих. **Шейдеманъ**; начальники пѣхотныхъ дивизій: 27-й—ген.-лейт. Рафаилъ Никол. **Флейшеръ**; 43-ій — ген.-лейт. Владим. Ал-сѣев. **Слюсаренко**; 28-ой—ген.-лейт. Петръ Платон. **Мѣтоцкій**; начальникъ штаба округа—ген.-лейт. Ал-ндръ Богдан. **Преженцовъ**; начальникъ артиллеріи округа — ген. лейт. Аркадій Платон. **Огонь-Догановскій**; начальникъ инженеровъ округа—ген.-лейт. Конст. Христофор.

Лимаренко; инспекторъ полевыхъ инженерныхъ войскъ округа—ген.-маіоръ Ал-ндръ Никол. **Коваленко**; отъ военнаго министерства—д. ст. сов. Петръ Ал-ндр. **Быструнинъ**; окружный военно-ветеринарный инспекторъ — д. ст. сов. Мих. Мих. **Балицкій**; окружный военно-санитарный инспекторъ — д. ст. сов. Ал-ндръ Никол. **Рябининъ**; окружный интендантъ — (и. д.) полк. Ал-ндръ Георг. **Ивановъ**; окружный юрисконсультъ при виленскомъ военно-окружномъ совѣтѣ—д. ст. сов. Никол. Никол. **Шигаевъ**; дѣлопроизводитель —ст. сов. Ал-ндръ Іуліан. **Рутковскій.**

Штабъ Виленскаго военнаго округа.

Командующій войсками округа—ген.-отъ-инфант. Федоръ Владим. **Мартсонъ**; помощникъ командующаго войсками, ген.-лейт. Яковъ Федор. **Шкинскій**; адъютанты командующаго войсками: подполк. Ал-ндръ Никол. князь **Чегодаевъ**; оберъ-офицеръ — (вакансія); состоящіе для порученій при командующемъ войсками округа: ген.-маіоръ Федоръ Петр. **Фаленбергъ**; штабъ-офицеръ—(вакансія).

Начальникъ штаба—ген.-лейт. Ал-ндръ Богдан. **Преженцовъ**; окружный генералъ-квартирмейстеръ — ген.-маіоръ Конст. Конст. **Баіовъ**; окружный дежурный генералъ—ген.-маіоръ Ал-ндръ Ив. **Крюгеръ**; начальникъ военныхъ сообщеній — ген.-маіоръ Борисъ Павл. **Бобровскій**; штабъ офицеры для порученій полковники: Конст. Павл. **Соловьевъ** и Петръ Никит. **Буровъ**; подполк. Николай Григор. **Семеновъ** (онъ же испран. долж. старшаго адъютанта); оберъ-офицеры для порученій: капитаны: Сергѣй Ал-ндр. **Бѣлоусовъ** и Евг. Ал-ндр. **Меньчуковъ** (онъ же испр. должн. штабъ-офицера при командующ. войсками); старшіе адъютанты: полковники: Вас. Семен. **Донъ-Штрубо**; Владим. Ив. **Кондратьевъ**; Вас. Тимоф. **Федоренко**; Никол. Владим. **Смирновъ**; подполковники: Ал-ндръ Ал-ндр. **Шемякинъ** и Владим. Ал-ндр. **Шарепо-Лапицкій**; капитаны: Викторъ Степ. **Михѣевъ** и Ив Ильичъ **Маковецкій**; помощники старшихъ адъютантовъ, капитаны: Павелъ Павл. **Аджіевъ**; Конст. Ив. **Бѣсядовскій**; Ал-ндръ Серг. **Бѣлой**; Сергѣй Серг. **Каменевъ**; Владим. Вас. **Арандтъ**; Матвѣй Вас. **Дробышевскій**; Мих. Ив. **Глѣбовъ**; Никол. Владим. **Антоновичъ**; Владим. Дмитр. **Курченко**; Артуръ Август. **Зальфъ** и Несторъ Нестор. **Оссовскій**; секретарь—кол. сов Лонгинъ Федор. **Лавриновичъ**; завѣдывающій судною частью — (и. д.) капит. Евг. Конст. **Серебренниковъ**; начальникъ архива — подполк. Іоаннъ Мих. **Карнѣевъ** (онъ же завѣдываетъ командою нижнихъ чиновъ штаба); журналистъ — губ. секр. Николай Федор. **Радошкевичъ**; завѣдывающій типографіей—губ. секр. Андрей Андр. **Шиатинъ**; чиновники для усиленія штаба: тит. сов. Илларіонъ Антон. **Ходзевичъ** (онъ же завѣдываетъ архивомъ окружнаго штаба) и губ. секр. Никол. Никол. **Сосновскій**; корпуса военныхъ топографовъ: капит. Николай Петр. **Зимаревъ** и штабсъ-капит. Владим. Венедикт. **Виринцкій** и классный военный топографъ, завѣдывающій чертежною — кол. сов. Ал-ндръ Ал-ндр. **Лошкейтъ.**

Священники для командировокъ: Сергѣй Ал-ндр. **Конопатовъ** (онъ же законоучитель въ Виленскомъ военномъ училищѣ) и Ал-сѣй Ал-сѣев. **Покровскій.**

Виленскій военно-окружный судъ.

Предсѣдатель—ген.-лейт. Мих. Ильичъ **Толубаевъ**, прав., высш. обр.

Военные судьи: ген.-лейт. Вас. Ив. **Черневскій**, прав., высш. обр.; ген.-маіоры: Владим. Никол. **Абрамовъ**, прав., высш обр.; Никол. Ал-ндр. **Повало Швыйковскій**, прав., высш. обр.; Никол. Никол. **Бернацкій**, прав., высш. обр.; Конст. Ал-ндр. **Чивадзе**, прав., высш. обр.; Ив. Никол. **Денисовъ**, прав., высш. обр.; Мих. Петр. **Шереметевскій**, прав., высш. обр.; Владим. Андр. **Мустафинъ**, прав., высш. обр.; секретарь суда—ст. сов. Левъ Вас. **Делль**, прав., сред. обр.; помощники секрекаря: над. сов. Владим. Игн. **Кончевскій**, прав., сред. обр., надв. сов. Мирославъ Владим. **Якубовскій**, прав., сред. обр.; надв. сов. Владим. Ив. **Мансуровъ**, прав., сред. обр.; кол. асс. Викторъ Юрьев. **Харнскій**, прав., сред. обр.; тит. сов. Никол. Серг. **Густеринъ**, прав., сред. обр.; тит. сов. Петръ Филипп. **Карасевъ**, прав., сред. обр.; тит. сов. Конст. Пантелеймон. **Богушевичъ**, прав., сред. обр.; тит. сов. Никол. Ероф. **Вельяминовъ**, прав., сред. обр.; тит. сов. Ал-ндръ Лаврент. **Зубецъ**, прав., сред. обр.; военные слѣдователи полковники: Сергѣй Ал-ндр. **Акуловъ**, прав., высш. обр., г. Вильна; Ив. Аполлон. **фонъ-Агте**, прав., высш. обр., г. Могилевъ; Анатолій Ал-ндр. **Угрюмовъ**, прав., высш. обр., г. Сувалки; Геннадій Ал-ндр. **Борисловскій**, прав., высш. обр., г. Гродно; подполковники Ал-ндръ Ал-ндр. **Дандре**, прав., высш. обр., г. Минскъ; Викторъ Іос. **Энглеръ**, прав., высш. обр., г. Рига; Евг. Мих. **Кривцовъ**, прав., высш. обр., г. Ковно; капит. Сергѣй Владисл. **Лахтіоновъ**, прав., высш. обр., г. Двинскъ; кандидаты на военно-судебныя должности: капитаны: Конст. Ив. **Боровскій**, прав., высш. обр., г. Вильна; Фридрихъ Георг. **баронъ-Энгельгардтъ**, прав., высш. обр., г. Вильна; Владим. Петр. **Михайловъ**, прав., высш. обр., г. Вильна.

40-ая пѣхотная дивизія.

(г. Бобруйскъ),

Начальникъ дивизіи—ген.-лейт. Евг. Ал-ндр. **Ферсманъ**, лют., акад. ген. штаба, г. Бобруйскъ.

Командиры бригадъ: 1-ой ген.-маіоръ Николай Никол. **Кареповъ**, прав., воен. уч., г. Бобруйскъ; 2-ой—Оскаръ Ал-ндр. **фонъ-Геннингсъ**, лют., воен. уч., г. Могилевъ; начальникъ штаба—полк. Леонъ Өадд. **Тиграновъ**, армяно-григ., артил. уч. и геодез. отд. ген. штаба; г. Бобруйскъ; старшіе адъютанты: по строевой части—капит. Владиміръ Конст **Сѣдачевъ**, прав., акад. ген. штаба, г. Бобруйскъ; по инспекторской части—поруч. Николай Никол. **Ивановъ**, прав., воен. уч., г Бобруйскъ; по хозяйств. части (и. д.)—поруч. Вальто-Іоанъ-Іоган. **Неминенъ**, лют., пѣх. юнк. уч., г. Бобруйскъ; и. д. дивизіоннаго интенданта—капит. Ив. Ив. **Елисѣевъ**, прав., юик. уч. и интендан. курсы, г. Бобруйскъ; и. д. оберъ-офицера для порученій—шт.-капит. Семенъ Іустин. **Снѣжко**, прав., юнк. уч., г. Бобруйскъ; дѣлопроизводитель дивизіон. интенданта—кол. секр. Стеф. Трифон. **Сидоренко**, прав., выд. экз. на чинъ, г. Бобруйскъ; дивизіонный врачъ—ст. сов. Ал-ндръ Тимоф. **Севастьяновъ**, прав., военно-мед. акад., г. Бобруйскъ.

Управленіе начальника Минской мѣстной бригады.

г. Минскъ).

Начальникъ бригады—ген.-маіоръ Степ. Конст. **Заверняевъ**, прав.
Дежурный штабъ-офицеръ—полк. Ал-сѣй Ив. **Каминскій**, прав.; старшіе адъютанты управленія бригады: по хозяйственной части—капит. Николай Ѳедор. **Гаршинъ**, прав.; по строевой части—капит. Левъ Виктор. **Троцкій-Сенютовичъ**, прав.

М. Т. и Пр.

(Вильна, Садовая, 23, кв. 3.

Виленское окружное пробирное управленіе.

Управляющій округомъ—горный инженеръ—ст. сов. Анатолій Аполлон. **Арцыбашевъ**, прав., горный инст., г. Вильна.

Пробиреръ—колл. сов. Сергѣй Дмитр. **Данилевскій**, прав., пробирное уч., г. Вильна; помощникъ пробирера—тит. сов. Григорій Ал-ндр. **Егоровъ**, прав., гатчин. инст., г. Вильна.

М. П. С.

Московскій округъ путей сообщенія.

(г. Москва, д. Правленія Округа).

Начальникъ округа—тайн. сов. инж. п. с. Владим. Ал-ндр. **Чаплыгинъ**, прав, инст. п. с.; помощникъ начальника округа—д. с. с. инж. п. с. Люціанъ Ив. **Керчинскій**, р.-кат., инст. п. с; начальникъ хозяйственнаго отдѣленія (и. д.)—с. с. Никол Петр. **Алексѣевъ**. прав, унив.; начальникъ искусственнаго отдѣленія (и. д.) губ. секр. Мих. Григ. **Спировскій**, прав., инж. уч.; правитель канцеляріи—кол. ас. Никол. Ив. **Байковъ**, прав., инж. уч.

Кіевскій округъ путей сообщенія.

(Кіевъ, Фундуклеевская ул., д. № 10).

Начальникъ округа—кол. сов. Владим. Мих. **Тренюхинъ**, прав., инст. инж. п. с.; помощникъ начальника округа—вакансія.

Инспекторъ судоходства—с. т. Ал-ндръ Ал-сѣев. **Васильевъ**, прав., техн уч. морск. вѣд.; инспекторъ судоходства (онъ же членъ общаго присутствія—с. с. Іос. Антон **Лескевичъ**, р.-кат., инст. инж. п. с.; членъ общаго присутствія—тит. сов. Викторъ Владисл. **Рихтеръ**, прав., инст. инж. п. с.; правитель канцеляріи—тит. сов Іос. Іос. **Долбешкинъ**, прав., 6 кл. гимн.; помощникъ правителя—вр. и. об.—Вѣра Тимоф. **Крылова**, прав., гимн.; экзекуторъ—кол. ас Никол. Осип. **Кукулевскій**, прав., дух. уч.; врачъ—надв сов Конст. Моисеев. **Руткевичъ**, прав, унив.

Начальникъ искусственнаго отдѣленія—кол. ас. Ив. Іос. **Барановскій**, прав., инст. инж. п. с.. Кіевъ, Пушкинская 6; столоначальники: тит. сов. Андр. Ал-ндр. **Канивецкій**, прав., гимн., Кіевъ, уг. Театральной и Золотоворотской пл. 1; губ. секр. Ал-ндръ Дмитр. **Смирновъ**, прав., уч. конд. п. с.,

Кіевъ, Паньковская 27; исп. об.—кол. секр. Алимпій Іосиф. **Витвицкій**, прав., дух. семин.

Начальникъ хозяйственнаго отдѣленія—кол. рег. Сем. Антон. **Молибожко**, прав., выд. экз. на чинъ; столоначальникъ—кол. ас. Ал-сѣй Федор. **Русановъ**, прав., выд. экз на чинъ, Кіевъ, Георгіевскій пр. 5; судоходный отдѣлъ—дѣлопроизводитель исп. об.—Мих. Мих. **Плющъ**, прав., унив., Кіевъ, Дикая 3; завѣдыв. изд. извѣстій Кіев. окр. п. с. и повѣренный округа присяжн. повѣр. Іос. Адам. **Дворяковскій**, р.-кат., унив.; старшій санитарный врачъ—кол. ас. Викт. Карл. **Тритшель**, лют. унив.; механическій отдѣлъ—инженеръ-механикъ исп. об.—ст. сов. Станисл. Антон. **Вислоцкій**, р.-кат., инст. инж. п. с., Кіевъ, Николаевская 10; дѣлопроизводитель—губ. секр. Никол. Никол. **Пономаревъ**, прав., уч. конд. п. с., Кіевъ, Караваевская 24.

Чины округа, служащіе въ предѣлахъ Могилевской губерніи,

Старшій помощникъ инспектора судоходства по 1 техническо-инспекціон. уч. н. ч. Іоиль Никол. **Жилинъ**, прав., инст. инж. п. с., г. Могилевъ; помощникъ начальника отдѣленія по 2 техническому уч.—кол. сов. Нилъ Дмитр. **Сыхинъ**, прав., инст. инж. п. с., г. Гомель; старшій помощникъ инспектора судоходства по 1 инспекціонному уч.—кол. сов. Никол. Андр. **Кувидоровъ**, прав., штурм. уч., г. Гомель; начальникъ 1 судоходной дистанціи—кол. ас. Ив. Филип **Вавченко**, прав, выд. экз. на чинъ, г. Могилевъ; начальникъ 7 судоходной дистанціи—кол. ас. Мих. Мих. **Козубскій**, прав., выд. экз. на чинъ, г. Гомель; начальникъ 1 шоссейной дистанціи—кол. рег. Викт. Митроф. **Вешняковъ**, прав., уч. кондук. п. с., Могилевъ; начальникъ 2 шоссейной дистанціи—Фаддей-Титъ Іос. **Глецъ**, р.-кат., инст. инж. п. с., г. Гомель; командиръ казеннаго парохода „Гомель"—Ив. Антон. **Новожиловъ**, прав., рѣчн. уч., г. Могилевъ.

Правленіе Виленскаго округа путей сообщенія.

(Вильна, Судебная, д. № 2).

Начальникъ округа—д. ст. сов. Леонидъ Ал-сѣев: **Никитинъ**, прав., инст. инж. п. с.; попощникъ начальника округа—ст. сов. Мих. Мих. **Правосудовичъ**, прав., инст. инж. п. с.; членъ правленія округа—ст. сов. Ал-сѣй Федор. **Исадскій**, прав., инст. инж. п. с.; инспекторъ судоходства (онъ-же членъ правленія)—ст. сов. Кириллъ Кирил. **Пасынковъ**, прав., морск. уч.; правитель канцеляріи (и. об.)—кол. сов. Андрей Ильичъ **Куличенко**, прав., кондукт. уч., вѣд. п. с.; начальники: хозяйственнаго отдѣленія—кол. сов. Борисъ Ив. **Ивановъ**, прав., кондукт. уч. вѣд. п. с.; искусственнаго отдѣленія—кол. ас. Владисл. Антон. **Трилинскій**, р.-кат., инст. инж. п. с.; 6-й шоссейной дистанціи—надв. сов. Владим. Афанас. **Вервельскій**, прав., технолог. инст.

Управленіе Либаво-Роменской желѣзной дороги.

(г. Минскъ).

Начальникъ дороги—ст. сов. Ал-сѣй Густав. **Генрихсенъ**, прав., инст. инж. п. с., Минскъ, Петропавловская, д. Янчевскаго; помощникъ начальника дороги—д. ст. сов. Виссаріонъ Вас. **Коротковъ**, прав., инст. инж. п. с.; г. Минскъ, уг. Магазинной и Петропавловской, д. Вериго.; членъ совѣта

отъ министерство финансовъ—ст. сов. Конст. Лукичъ **Джежелей**, прав., меж. инст. г. Минскъ, Магазинная, д. Поржецкой; инженеръ для особ. поруч. при упр. дор.—надв. сов Устинъ Ульян. **Нѣмцовъ**, старообр., инст. инж. п. с.; г. Минскъ, Ильинская, д. Крестинской; правитель канцеляріи управл. дор.—д. ст. сов. Ал-ндръ Роман. **Браунъ**, лютер., уч. правовѣд., г. Минскъ, уг. Полицейской и Подгорной, д. Свенцицкаго; начальники; службы тяги—ст. сов. Виссаріонъ Андр. **Кажевниковъ**, прав., технолог. инст., г. Минскъ, Захарьевская, д. Стучинскаго; службы движенія—кол. секр. Гуго Эдуард. **Гершельманъ**, лютер., юнкер. уч., г. Минскъ, Петербургская, д. 6; службы телеграфа—двор. Павелъ Петр. **Ивановъ**, прав., гимн.; г. Минскъ, Грушевская, д. 2; матеріальной службы—д. ст. сов. Владим. Игнат. **Гросманъ**, прав., технолог. инст., г. Минскъ, Подгорная, д. графа Чапскаго; коммерческой службы присяж. повѣр. Л. Н. **Раевскій**, прав., унив., г. Минскъ; службы сборовъ—кол. сов. Владим. Петр. **Бѣлоноговъ**, прав., Штурманскую шк., г. Минскъ уг. Губернаторской и Магазинной, д. Ваньковича; службы пути—ст. сов. Евг. Петр. **Гибнеръ**, лют., инст., инж. п. с., г. Минскъ 33; юрисконсультъ управленія дороги—прис. повѣр. Станисл. Алоизіев. **Арцишевскій**, р. кат., унив., Желѣзнодорожный поселокъ Козырево Либ.-Ром. ж. д.; старшій врачъ управленія дороги—кол. сов. Даніилъ Никол. **Бажановъ**, прав., унив.; г. Минскъ, Петропавловская, д. Прежелясковскаго д. 48; завѣдывающій дѣлами мѣстн. комит. пенсіонной кассы—надв. сов. Платонъ Карл. **Эксе**, прав., воен. кавал. уч., г. Минскъ, Полицейская, д. Олешкевича.

Управленіе Александровской желѣзной дороги.

(г. Москва).

Начальникъ дороги—ген.-лейт. Федоръ Федор. **Мецъ**, ев.-лют., инж. акад.; помощникъ начальника дороги—д. ст. сов. Робертъ Адам. **Гиларговскій**, р.-кат., инст. инж. п. с.; инженеръ для особыхъ порученій при начальникѣ дороги и завѣдывающій мобилизаціоннымъ отдѣломъ—кол. сов. Ив. Павл. **Влавдзевичъ**, прав., инст. инж. п. с.; правитель канцеляріи (вр. и. д.)—личн. поч. гражд. Ив. Атон. **Колендо**, р. кат., дом. обр.; завѣдывающій пожарной частью дороги—полк. Викт. Адольф. **Бочарскій**, прав., кавалер. уч.; повѣренный по судебнымъ дѣламъ—присяж. пов. Вас. Ив. **Агуровъ**, прав., унив.; завѣдывающій отдѣломъ по отчужденію земель (онъ же помощникъ повѣреннаго по судебнымъ дѣламъ—присяж. повѣр. Дмитрій Вас. **Егоровъ**, прав., унив.; завѣдывающій пенсіонною кассою (врем. и. об.)—Левъ Георг. **Хеліусъ**, прав., техн. ж. д. уч; главный бухгалтеръ—пот. поч. гражд. Федоръ Степ. **Федоровъ**, прав., реальн. уч.; начальники: коммерческой службы—ст. сов. Людвигъ Людвиг. **Керсновскій**, р.-кат., инст. инж. п. с.; службы сборовъ—кол. сов Оскаръ Ал-ндр. **фонъ-Вертъ**, лют., воен. гимн.; матеріальной службы—ст. сов. Вас. Эраст. **Кирсановъ**, прав., инж. акад.; старшій врачъ—надв. сов. Андрей Іосиф. **Новицкій**, прав., унив.; начальники: службы пути—надв. сов. Никол. Ильичъ **Богоявленскій**, прав., унив. и инст. инж. п. с.; службы движенія—пот. поч. гражд. Николай Карл. **Лебедевъ**, прав., гимн.; телеграфа—кол. сов. Ив. Павл. **Вальдъ**, прав., элект. техн. инст.; службы тяги—д. ст. сов. Матвѣй Юліан. **Пашковскій**, р.-кат., технолог. инст.; ревизоръ по наблюденію за учебно-воспитательною дѣятельностью образовательныхъ учрежденій дороги—д. ст. сов. Сергѣй Дмитр. **Исаенковъ**, прав., унив.

Управленіе Полѣсскихъ желѣзныхъ дорогъ.

(г. Вильна).

По управленію дорогъ.

Начальникъ дорогъ—д. ст. сов. Сергѣй Вас. **Моисѣевъ**, прав., инст. инж. п. с. и техн. уч., Жандармскій пер., д. 7, кв. 2; помощникъ начальника дороги—д. ст. сов. Сергѣй Петр. **Бачмановъ**, прав., инст. п. с., Георгіевскій скверъ, д. 3, кв. 4; членъ совѣта управленія—ст. сов. Андрей Христофор. **Мейеръ**, прав., техн. инст., Ушицкая, д. 19; правитель канцеляріи—кол. сов. Николай Вас. **Цетреусъ**, прав., восп. въ инст. гражд. инж., Кавказская; старшій врачъ дорогъ—ст. сов. Семенъ Онуфр. **Свидерскій**, прав., мед.-хир. акад., Георгіевскій просп., д. 22, кв. 23; главный бухгалтеръ дорогъ—кол. секр. Ив. Егор. **Путята**, прав., восп. въ гимн., Антокольская, д. 54, кв. 2; начальникъ мобилизаціоннаго отдѣла—д. ст. сов. Сергѣй Петр. **Бачмановъ**, прав., инст. инж. п. с., Георгіевскій скверъ, д. 3, кв. 4; юрисконсультъ дороги—прис. пов. Ал-сѣй Петр. **Никольскій**, прав., унив., Знаменская, д. 15, кв. 7; начальникъ службы пути и сооруженій—д. ст. сов. Сергѣй Павл. **Шереметевскій**, прав., инст. инж. п. с., Александровскій бульв., д. 10; начальникъ службы движенія—инж.-технол. Ал-ндръ Антон. **Чаманскій**, прав., техн. инст., Оренбургская, д. 6; начальникъ службы тяги и подвижного состава—кол. сов. Ал-ндръ Іосиф. **Стародубцевъ**, прав., техн. инст., Тамбовская, д. 5, кв. 1; начальникъ телеграфа—тит. сов. Альфредъ Георг. **Гиссеръ**, реформ., электр. инст., Покровскій пер., д. 8, кв. 9; начальникъ службы сборовъ—мѣщ. Федоръ Арефьев. **Магазниковъ**, прав., дом. обр.; начальникъ коммерческой службы—отст. кап. гвардіи Карлъ Карл. **фонъ-Зонинъ**, лют., воен. уч., Макарьевская, д. 9, кв. 9; ревизоръ по наблюденію за образовательными учрежденіями—д. ст. сов. Ал-сѣй Вас. **Гречаниновъ**, прав., техн. инст., Б. Погулянка, д. 14, кв. 19; начальникъ матеріальной службы—двор. Николай Юльев. **Мацонъ**, лит., унив., Б. Погулянка, д. 14; завѣдывающій дѣлами мѣстнаго комит. пенсіонной кассы—пот. двор. Ал-ндръ Петр. **Семеновъ**, прав., юнк. уч., Сосновая, д. 15.

На линіи по службѣ пути.

Начальникъ 10 участка—надв. сов. Карлъ Фридрих. **фонъ-Клаусъ**, лют., инст. инж. п. с., ст. Гомель; помощникъ начальника 10 уч.—инжен. Николай Дмитр. **Рыбинъ**, прав., инст. инж. п. с., ст. Гомель; счетоводъ участка—личн. поч. гражд. Осипъ Мелент. **Шершневъ**, прав., уѣзд. уч., ст. Гомель.

По службѣ движенія

Начальникъ 3 отдѣл. службы движенія—(вакансія) письмоводитель конторы начальника 3 отд.—Георгій Мих. **Любчинскій**, прав., 2 кл. уч., ст. Гомель; ревизоръ движенія 5 уч.—личн. поч. гражд. Францъ Іосиф. **Котекъ**, прав., 4 кл. гимн., с. Гомель; ревизоръ поѣздовъ 6 уч.—двор. Вас. Павл. **Божановъ**, прав., унив., ст. Гомель; завѣдывающій кондукт. бригадами—мѣщ. Іосифъ Конст. **Татовскій**, прав., уѣзд. уч., ст. Гомель.

По службѣ телеграфа.

Механикъ телеграфа 5 уч.—пот. поч. гражд. Фридрихъ Фридрих. **Вагнеръ**, лют., учит. семин., ст. Гомель-Пол.; завѣдывающій телегр. ст. Гомель-Пол.—кол. рег. Ѳедоръ Артем. **Никитинъ**, прав., выд. исп. на чинъ ст. Гомель.

По службѣ тяги.

1-й помощникъ начальника участка тяги депо Гомель—инж.-техн. Отто Адам. **Суше-Доля-Діобо-Ассіеръ**, лют., политехн. инст., ст. Гомель; 2-й помощникъ—мѣщ. Петръ Петр. **Большаковъ**, прав., техн. ж.-д. уч.; ст. Гомель; ревизоръ тяги IV участка—(вакансія); мастеръ депо Гомель—мѣщ. Викторъ Викент. **Дашкевичъ**, р.-кат., дом. обр., ст. Гомель; техническій агентъ депо Гомель—двор. Ив. Мих. **Садовниковъ**, прав., дом. обр., ст. Гомель; счетоводъ депо Гомель—запас. унт. оф. Николай Яковл. **Юхневичъ**, р.-кат., уѣзд. уч., ст. Гомель.

По матеріальной службѣ.

Ревизоръ 3 участка—пот. поч. гражд. Карлъ Ив. **Джережунъ**, прав., дух. уч., ст. Гомель; смотритель склада Гомель—крест. Ив. Ив. **Новикъ**, прав., дом. обр., ст. Гомель.

По врачебной службѣ.

Врачи: 13 медицин. уч.—кол. сов. Вас. Ив. **Гридинъ**, прав., унив.; 14 медицин. уч.—ст. сов. Никол. Андр. **Смирновъ**, прав., унив.

По службѣ сборовъ.

Ревизоръ станціон счетоводства—двор. Николай Ал-ндр. **Крыловъ**, прав., воен. шк., ст. Гомель.

Управленіе Риго-Орловской жел. дороги.

(г. Рига).

Начальникъ дороги—д. ст. сов. инж. п. с. Іос. Федор. **Дараганъ**, Георгіевская, 2; помощникъ и 1-й замѣститель—д. ст. сов. инж. п. с. Григорій Тарас. **Серединскій**, Альбертовская, д. 3, кв. 8; инженеръ для особыхъ порученій—надв. сов. инж. п. с. Николай Андр. **Толвинскій**, Александровская, д. 85, кв. 5.

Совѣтъ управленія дороги.

Предсѣдатель. Начальникъ дороги—д. ст. сов. инж. п. с. Іосифъ Федор. **Дараганъ**, члены: отъ Минист. Финансовъ—ст. сов. инж. п. с. Іосифъ Людвиг. **Соколовскій**, Театральный бульваръ, д. 3, кв. 8; главный контролеръ—д ст. сов. Ив. Ив. **Кулябко-Корецкій**, Антонинская, д. 10, кв. 1.

Канцелярія управленія.

Правитель канцеляріи—пот. двор. Конст. Адольф. **Фонъ-Шубертъ**, Гертрудинская, д. 2, кв. 5.

Учрежденія и общества, свѣдѣнія о составѣ которыхъ доставлены послѣ напечатанія адресъ-календаря.

Быховская уѣздная оцѣночная комиссія.

Предсѣдатель—предводитель дворянства, члены: податной инспекторъ Быховскаго уѣзда; земскій начальникъ; представители: отъ управленія государствен. имуществъ и городского общественнаго управленія; по выбору отъ земства: надв. сов. Артемій Федос. **Жданъ**, прав., унив., им. Батунь, ст. Селецъ; двор. Густавъ Викент. **Выковскій**, р.-кат., унив., им. Поляново, ст. Свенскополье.

Гомельское 2-е городское по государственному налогу съ недвижимыхъ имуществъ Присутствіе.

Предсѣдатель—податной инспекторъ 2 уч. Гомельск. у. ст. сов. Іосифъ **Львов. Медвѣдевъ**, прав., унив., г. Гомель; члены: кр. Никол. Мих. **Самсоновъ**, прав., дом. обр., г. Гомель; мѣщ. Ѳома Федор. **Быцко**, прав. дом. обр., г. Гомель; двор. Аполинарій Никол **Ясенецкій-Войно**, прав., дом. обр., г. Гомель; мѣщ. Станисл. Никол. **Макосевскій**, р.-кат., дом. обр., г. Гомель; докт. Наумъ Ильичъ **Александровъ**. іуд., унив.. г. Гомель; мѣщ. Алтеръ **Либстманъ**, іуд., дом. обр., предм. Гомеля Новобѣлица; подполк. Ив. Петр. **Липинскій**, прав.. инж. уч., м. Увлровичи; мѣщ. Никита Георг. **Бѣловъ**, старооб., дом. обр., г. Гомель; мѣщ. Берка Симх. **Юдкинъ**, іуд., дом. обр., м. Уваровичи; мѣщ. Лейба Мовш. **Модинъ**, іуд., дом. обр., м. Уваровичи; мѣщ. Лейзеръ Аниф **Торнъ**, іуд., дом. обр., м. Вѣтка; мѣщ. Никол. Петр. **Кушнеровъ**, старооб., м. Вѣтка; кр. Ал ндръ Семен. **Топленкинъ**, прав., дом. обр., м. Шерстинъ; мѣщ.. Мендель Мовш. **Самуйлинъ**, іуд., дом. обр., м. Шерстинъ; кр Артемъ Гаврил. **Шпаковъ**, прав, дом. обр., м. Хальчъ; мѣщ. Іосель Мордух. **Іоффе**, іуд., дом. обр., м. Хальчъ; мѣщ. Антонъ Леонт. **Воронцовъ**, прав., дом. обр., г. Гомель; мѣщ. Мих. Прокоф. **Поляковъ**, старооб. дом. обр., предм. Гомеля Новобѣлица.

Р. О-во Кр. Кр.

Гомельскій Мѣстный Комитетъ Россійскаго о-ва кр. креста.

Предсѣдательница—жена полковника гвардіи Елизавета Леонидовна **Сорокина**, прав., педаг. инст., уг. фельдмаршальской и князя Паскевича ул., с. д.; члены: жена командира полка Ал-нра Никанор. **Ливенцова**, прав., инст., Жандармская, д. Шведова; докт., Конст. Петр. **Сапожковъ**, прав., унив., ул. бар. Нолькена, с, д.; вдова д. с. с. Ал-ндра Вас. **Мельникова**, прав., инст., Румянцевская, с. д.; казначей—кол. сов. Мартиніанъ Данил. **Климовъ**, прав., город. уч., Румянцевская, д. Голубева.

Правленіе общества пособія бѣднымъ христіанамъ города Горокъ.

Предсѣдатель—ст. сов. Никол. Петр. **Турчаниновъ**, прав., унив.; члены: д. ст. сов. Ив. Ив. **Барсуковъ**, прав., сельск.-хоз. инст.; жена надв. сов. Езисав. Осип. **Безсонова**, прав., жен. гимн.; жена ст. сов. Анна Моис. **Рытова**, прав., женск. инст.; кол. сов. Никол. Ив. **Успенскій**, прав., унив.; свящ. Никол. Павл. **Голодковскій**, дух. сем.

Измѣненія, происшедшія во время печатанія Адресъ-Календаря на 1913 годъ.

Управляющій контрольною палатою Григ. Никандр. **Тычино** переведенъ въ другую палату, а на его мѣсто назначенъ ст. сов. Яковъ Григ. **Сезько**, прав.

Смотрителемъ губернской больницы назначенъ Мих. Ив. **Сергѣенко**.

Непремѣнный членъ губернскаго присутствія Вас. Сем. **Кохановъ** перемѣщенъ на другую должность.

Помощникъ дѣлопроизводителя тюремнаго отд. губ. правленія Антонъ **Лечицкій** произведенъ въ кол. секр.

Непремѣнный членъ крестьянскаго поземельнаго банка **Озерскій** произведенъ въ кол. асс.

Счетнымъ чиновникомъ Могилевскаго казначейства назначенъ губ. секр. Григ. Петр. **Пролинскій**.

Секретарь контрольной палаты **Ліоренцевичъ** произведенъ въ кол. асс

Помощникъ ревизора контрольной палаты **Авдѣевъ** произведенъ въ кол. секр.

Помощниками начальника губернской тюрьмы назначены: 5 разряда кол. рег. Емельянъ Кирил. **Андрейчиковъ**; сверхъ штата — н. ч. Ив. Викторъ. **Ральцевичъ**.

Помощникомъ начальника Гомельской тюрьмы 5 разряда назначенъ н. ч. Авксентій Леонт. **Москаленко**.

Испр. д. начальника Сѣнненской тюрьмы назначенъ кол. рег. Вас. Никол. **Базылевъ**.

Уѣзднымъ членомъ окружнаго суда по Быховскому уѣзду назначенъ ст. сов. Николай **Стратановичъ**.

Членъ Мстиславской земской управы **Волкъ-Леоновичъ** произведенъ въ кол. секр.

Земскій начальникъ 3-го уч. Гомельскаго уѣзда **Фитингофъ-Шель** произведенъ въ ст. сов.

Назначены въ Гомельское казначейство: бухгалтеромъ 2 разряда на мѣсто **Череповича** губ. секр. Аврамій Ал-сѣев. **Пироговъ**, кассиромъ 2 разряда, намѣсто **Яновскаго**, губ. секр. Андрей Владим. **Максимовъ**; счетнымъ чиновникомъ кол. рег. Никол. Игн. **Войткевичъ**; въ Горецкое казначейство кассиромъ 1 разряда, на мѣсто **Пирогова**, кол. ас. Никол. Ив. **Поплевскій-Козелло**; въ Климовичское казначейство бухгалтеромъ 1 разряда, на мѣсто **Полторацкаго**, губ. секр. Ив. Вас. **Шарковъ**; въ Мстаславское казначейство бухгалтеромъ 1 разряда, на мѣсто **Богданова**, тит. сов. Ал-ндръ Ефим. **Череповичъ**; кассиромъ губ. секр. Петръ Іосиф. **Чижъ**.

Сухаровское почтовое отдѣленіе преобразовано въ почтово-телеграфное отдѣленіе.

Мѣщанскимъ старостою м. Краснополья Чериковскаго уѣзда избранъ Нох. Янкел. **Кагно-Шапиро.**

Мѣщанскимъ старостою м. Хальчъ, Гомельскаго уѣзда, избранъ мѣщ. Абрамъ **Іофе.**

Начальникъ Мстиславской почт.-телеграфной конторы губ. секр. **Рабчинскій** переведенъ на другую должность.

Почтово-телеграфный чиновникъ IV разряда Могилевской п.-тел. конторы **Литвиновскій** за смертію исключенъ изъ списковъ.

Секретарь окружнаго суда Петръ **Буримовъ**, переведенъ на другую должность, а на его мѣсто назначенъ кол. секр. Николай Ал-ндр. **Калецкій.**

III.

Справочно-статистическія свѣдѣнія.

Краткая статистика.

Преобладающія народности въ губерніяхъ и областяхъ:

На каждыя 10,000 жителей Россіи, кромѣ Финляндіи, приходится Русскихъ—6,679 чел. (въ томъ числѣ: Великоруссовъ—4,430 чел., Малоруссовъ—1,781 чел. и Бѣлоруссовъ—468 чел.).

Преобладаютъ народности:

| | | |

Самарская	68,91	Закаспійская обл.	8,70
Симбирская	68,14	Тифлисская губ.	8,16
Витебская	66,28	Тургайская область	7,72
Забайкальск. обл.	66,20	Ковенская губ.	7,28
Виленская губ.	61,06	Курляндская	5,68
Черноморск.	60,06	Ломжинская	5,52
Астраханская губ.	54,13	Варшавская	5,44
Приморская область	50,94	Лифляндская	5,36
Казанская губ.	38,33	Эстляндская	5,,07
Уфимская	38,22	Плоцкая	3,17
Терская область	33,69	Сыръ-Дарьинск. обл	3 08
Акмолинская обл.	32,05	Дагестанская обл.	2 81
Бессарабская губ	27,80	Кутаисская губ.	2,22
Уральская область	25,42	Елисаветпольск. губ.	2.04
Люблинская губ.	21,08	Эриванская губ.	1,91
Сѣдлецкая	16,53	Самаркандская обл.	1,62
Семипалатинск. обл.	10,00	Петроковская губ.	1,57
Семирѣченская	— 9,66	Радомская	1,39
Карсская губ.	9,52	Кѣлецкая	1,19
Бакинская	9,30	Калишская	1,05
Сувалкская	9,12	Ферганская область	0,63

Сплошной материкъ, занимаемый **Россійской Имперіей** въ Европѣ и Азіи, лежитъ между 35°45′ и 76° сѣв, шир. и между 35°30′ и 208° вост. долг. отъ Ферро., или 12°30′ запад. долг. отъ Пулкова. Наибольшее протяженіе Россійской Имперіи съ сѣвера на югъ 42° или 4410 вер., а съ вост, на западъ около 168° или 10,060 вер.

Европейская Россія лежитъ между 43°21′ и 69°57′ сѣв. шир. и между 35°17′ и 83°48′ вост. долг. отъ Ферро. Наибольшее же протяж. европ. влад. Россіи съ сѣв. на югъ 27° или 2.835 в., а съ вост. на зап. 46°31′ или 2874 вер.

Протяженіе **пограничной линіи** Европейской Россіи заключаетъ ок. 29583 в., изъ которыхъ на долю океановъ и морей приходится ок 19,990 вер., а именно: для Сѣвер.-Ледовитаго океана съ Бѣлымъ моремъ ок. 8520 в., для Каспійскаго моря ок. 3170 в.; для Чернаго моря ок. 1,900 вер. и для Балтійскаго ок. 6400 в. На долю **сухопутной границы** приход. 9593 в., а именно: со стороны Румыніи 750 в., со стороны Австро-Венгріи 1150 в., со стороны Германіи 1110 в., со стороны Швеціи 500 в., и со стороны Норвегіи—720; состороны азіатскихъ влад. Россіи—5363 в.

Владѣнія Россійской Имперіи въ полномъ ихъ составѣ обнимаютъ болѣе $^1/_{22}$ части земного шара и около $^1/_6$ части повер-

хности суши и почти въ $2^1/_2$ раза болѣе материка, занимаемой цѣлой Европой.

Владѣнія Россійской Имперіи раздѣляются на 101 административныхъ частей, а именно на 20 областей, 79 губерній, 2 округа. Губерніи и области раздѣляются на 771 уѣздъ и округовъ и 51 приходъ въ Финдляндіи. Въ мѣстностяхъ, гдѣ по особымъ условіямъ необходима усиленная правительственная дѣятельность, существуютъ генералъ-губернаторства, въ составъ которыхъ входятъ нѣсколько губерній и областей. Генералъ-Губернаторствъ во всѣхъ владѣніяхъ Россіи—9, одно кавказское намѣстничество и 8 градоначальствъ.

Общая численность населенія Россійской Имперіи.	Квадратн. верстъ.	Всего населенія въ тысячахъ. Мужского пола.	Женскаго пола.	Обоего пола.	Жителей на кв. версту.
Европейская Россія (49 г. и 1 об.)	4,238,711,7	58,632,5	60,058,6	118,790,6	28,0
Привислянскія губ. (10 г.) . .	111,554,2	6,105,5	6,023,7	12,129,2	108,7
Кавказскія губерніи и обл. (7 г., 5 обл. и 2 окр.)	412,310,8	6,172,8	5,562,3	11,753,1	28,4
Сибирскія губ. (5 г., 5 обл.) . .	10,940,644,7	4,207,3	4,012,8	8,220,1	0,7
Средняя Азія (9 обл.)	3,110,623,7	5,357,4	4,616,0	9,973,4	3,2
Вел. Кн. Финляндское (8 г.) . .	286,041,8	1,505,6	1,527,8	3,036,4	10,6
Всего . . .	19,099,886,9	80,980,6	81,798,2	163,778,8	8,5

	Наличное населеніе въ городахъ въ тысячахъ. Мужского пола.	Женскаго пола.	Обоего пола.
Европейской Россіи	8,006,3	7,475,2	15,481,5
Привислянск. губерній	1,430,7	1,377,6	2,808.3
Кавказск. губ. и обл.	853,2	662,5	1,515,7
Сибирск. губерн.	488,6	419,2	907,8
Средней Азіи	735,6	614,3	1,349,9
Вел. Кн. Финляндскаго	208,1	235,5	443,6
Итого . . .	11,722,5	10,784,3	22,506,8

Населенныхъ мѣстъ въ Россіи; городовъ 985, въ томъ числѣ 55 посадовъ; мѣстечекъ, селъ и деревень—599,277, Городского населенія $22^1/_2$ милл.

Составъ населенія въ Россіи: *Городского*—21,614,000 или 13,5%, *По сословіямъ*—на 1000 человѣкъ: дворянъ и чиновниковъ—15, духовенства—5, почетныхъ гражданъ и купцовъ—5, мѣщанъ—107, крестьянъ—771, казаковъ—23, инородцевъ—66 и прочихъ 8.

По вѣроисповѣданію: въ %%—православныхъ съ единовѣрцами и старообрядцами—69,90; магометанъ—10,83; католиковъ—8,91; протестантовъ—4,85; іудеевъ—4,05; прочихъ христіанъ—0,96 и прочихъ не христіанъ—0,50.

По народностямъ и племенамъ: въ %%: русскихъ—65,5; турко-татаръ—10,6; поляковъ 6,2; финновъ—4,5; евреевъ—3,9; литовцевъ—,2,4; германцевъ—1,6; картвельцевъ,—1,1; горцевъ—0,9; армянъ—0,9; монголовъ—0,4 и прочихъ—2%.

Въ *церковномъ* отношеніи Россія раздѣляется на 3 митрополіи, 68 епархій управляемыхъ архіепископами и епископами При нихъ было 60 викар.

Грамотныхъ—на 1000 душъ населенія приходится лишь 211 или 21%.

Войско Въ мирное время. *Пѣхота*: 1030 баталіоновъ—550 тыс. штыковъ. *Кавалерія*: 65 полковъ—56 тыс. сабель. *Артиллерія*: 475 батарей—3800 орудій. *Казаковъ*: въ мирное время—44 тыс. чел. и 108 орудій; въ военное время—140 тыс. челов. и 236 орудій. Всего съ нестроевыми, инженерными, крѣпостными, мѣстными, инородческими и резервными войсками—въ мирное время до 1,300 тыс. чел. лри 4,500 орудій и 350 тыс, лошадей, а въ военное съ запасными войсками—до 3,700 тыс. чел. при 6,000 орудій и 600 тыс. лошадей.

Флотъ: Линейныхъ кораблей 13, броненосныхъ крейсеровъ 3, крейсеровъ 11, эскадронныхъ миноносцевъ 72, миноносцевъ 107, миноносокъ 70, заградителей 5, подводныхъ лодокъ 30, канонерскихъ лодокъ 14, рѣчныхъ канонерскихъ лодокъ 10, транспортовъ 33, пароходовъ Добровольнаго флота 14, другихъ судовъ 110, *всего 491 судно, съ 2663 орудіями.*

	Армiи.		Флотъ.	
	Въ мирное время	Въ военное время.	Судовъ.	Пушекъ.
Россія	1,300,000	3,615,100	491	2663
Австрія	382,898	1,872,000	139	1139
Германія	619,004	4,350,000	132	1705
Франція	600,986	4,372,000	534	3257
Англія (о. колоній) . . .	419,123	1,036,714	498	2486
Италія	291,952	1,126,301	298	1973
Турція	360,000	1.687,000	79	631
Японія	230,000	1,500,000	126	1197
С.-Америк. Соедин. шт. .	72,973	175,554	137	1076

Внѣшняя торговля; Россія по цѣнности вывоза и привоза товаровъ и общаго торговаго оборота представляется въ слѣдующемъ видѣ:

Періодъ, въ средн. за 4 года.	Вывозъ.	Привозъ.	Вывозъ болѣе или менѣе прив.	Сумма оборота.
	Въ милліонахъ рублей.			
1907 г.	1,053,0	847,4	+205,6	1,900,1
1908 г.	998,2	912,2	+ 85,5	1,910,9
1909 г,	1,427,7	906,3	+521,4	2,334,0
1910 г.	1,383,7	953,0	+430,7	2,336,7

Пути сообщенія: Въ 1842 г. въ Россіи было 25 вер. ж. д.: въ 1847 г.—344 в., въ 1852 г.—863 в.. въ 1857 г.—1018 в.; въ 1862 г.—2997 в., въ 1867 г.—4614 в., въ 1872 г.—15,134 в., въ 1877 г.—21200 в., въ 1887 г.—27273 в., въ 1892 г.—29720 в. Въ 1908 и началѣ 1909 г, открыто новыхъ линій 429 в., къ постройкѣ разрѣшено новыхъ линій 4613 в., въ томъ числѣ Амурская ж. д. Длина желѣзнодорожной сѣти къ 1-му января 1912 года въ Россійской имперіи рявнялась 63,213 верстъ.

финансы: *Государственные доходы и расходы:*

	Доходовъ.	Расходовъ.	Прев. или дефиц.
1906 гг.	2,271,7 тыс.	2,055,2 тыс.	+ 216,5 тыс.
1907 „	2,342,5 „	2,154,0 „	+ 188,5 „
1908 «	2,417,8 »	2,321,2 „	+ 96,6 „
1909 „	2,526,3 „	2,415,7 „	+ 110,6 „
1910 „	2,805,1 „	2,534,0 „	+ 271,1 „

ГУБЕРНІИ, ОБЛАСТИ, ОКРУГА РОССІЙСКОЙ ИМПЕРІИ И ИХЪ УѢЗДЫ.

I. Европейская Россія.

АРХАНГЕЛЬСКАЯ ГУБ.

губ. г. Архангельскъ.

Александровскій.
Архангельскій.
Кемскій.
Мезенскій.
Онежскій.
Печорскій.
Пинежскій.
Холмогорскій.
Шенкурскій.

АСТРАХАНСКАЯ ГУБ.

губ. г. Астрахань.

Астраханскій.
Енотаевскій.
Красноярскій.
Царевскій.
Черноярскій.

БЕССАРАБСКАЯ ГУБ.

губ. г. Кишеневъ.

Аккерманскій.
Бендерскій.
Бѣлецкій.
Измаильскій.
Кишеневскій.
Оргѣевскій.
Сорокскій.
Хотинскій.

ВАРШАВСКАЯ ГУБ.

губ. г. Варшава.

Блонскій.
Варшавскій.
Влоцлавскій.
Гостынскій.
Гроецкій.
Кутнинскій.
Ловичскій.
Нешавскій.
Новоминскій.
Плонскій.
Пултукскій.
Радиминскій.
Скерневицкій.
Сохачевскій.

ВИЛЕНСКАЯ ГУБ.

губ. г. Вильна.

Вилейскій.
Виленскій.
Дисненскій.
Лидскій.
Ошмянскій.
Свѣнцянскій.
Трокскій.

ВИТЕБСКАЯ ГУБ.

губ. г. Витебскъ.

Велижскій.
Витебскій.
Городокскій.
Двинскій.
Дриссенскій.
Лепельскій.
Люцинскій.
Невельскій.
Полоцкій.
Рѣжицкій.
Себежскій.

ВЛАДИМИРСКАЯ ГУБ.

губ. г. Владиміръ.

Александровскій.
Вязниковскій.
Владимірскій.
Гороховецкій.
Ковровскій.
Меленковскій.
Муромскій.
Переяславльскій.
Покровскій.
Судогодскій.
Суздальскій.
Шуйскій.
Юрьевскій.

ВОЛОГОДСКАЯ ГУБ.

губ. г. Вологда,

Вельскій.
Вологодскій.
Грязовецкій.
Кадниковскій.
Никольскій.
Сольвычегодскій.
Тотемскій.
Устьсысольскій,
Устюжскій.
Яренскій.

ВОЛЫНСКАЯ ГУБ.

губ. г. Житомиръ.

Владимиръ-Волынскій.
Дубенскій.
Житомирскій.
Заславскій.
Ковельскій.
Кременецкій.
Луцкій.
Новоградъ-Волынскій.
Овручскій.
Острожскій.
Ровенскій
Староконстантиновскій.

ВОРОНЕЖСКАЯ ГУБ.

губ. г. Воронежъ.

Бирюченскій.
Бобровскій.
Богучарскій.
Валуйскій.
Воронежскій.
Задонскій.
Землянскій.
Коротоякскій.
Нижнедѣвицкій.
Новохоперскій.
Острогожскій.
Павловскій.

ВЯТСКАЯ ГУБ.

губ. г. Вятка.

Вятскій.
Глазовскій.
Елабужскій.
Котельническій
Малмыжскій.
Нолинскій.
Орловскій.
Сарапульскій.
Слободскій.
Уржумскій.
Яранскій.

ГРОДНЕНСКАЯ ГУБ.

губ. г. Гродно.

Бѣлостокскій
Бѣльскій.

Брестскій.
Волковыскій.
Гродненскій.
Кобринскій.
Пружанскій.
Слонимскій.
Сокольскій.

ОБЛАСТЬ ВОЙСКА ДОНСКАГО.

Обл. гор. Новочеркаскъ.

Донецкій.
Первый Донской.
Второй Донской.
Ростовскій.
Сальскій
Таганрогскій.
Усть-Медвѣдицкій.
Хоперскій.
Черкасскій.

ЕКАТЕРИНОСЛАВСКАЯ ГУБ.

губ. г. Екатеринославъ,

Александровскій.
Бахмутскій.
Верхнеднѣпровскій.
Екатеринославскій.
Маріупольскій.
Новомосковскій.
Павлоградскій.
Славяносербскій

КАЗАНСКАЯ ГУБ.

губ. г. Казань.

Казанскій.
Козьмодемьянскій.
Лаишевскій.
Мамадышскій
Свіяжскій.
Спасскій.
Тетюшскій.
Царевококшайскій.
Цивильскій.
Чебоксарскій.
Чистопольскій.
Ядринскій.

КАЛИШСКАЯ ГУБ.

губ. г. Калишъ.

Велюньскій.
Калишскій.
Кольскій.
Конинскій.
Ленчицкій.
Слупецкій.
Серадзскій,
Турекскій.

КАЛУЖСКАЯ ГУБ.

губ. г. Калуга.

Боровскій.
Жиздринскій.
Калужскій
Козельскій.
Лихвинскій.
Малоярославецкій.
Медынскій
Мещовскій.
Мосальскій.
Перемышльскій.
Тарусскій.

КІЕВСКАЯ ГУБ.

губ. г. Кіевъ.

Бердичевскій.
Васильковскій.
Звенигородскій.
Каневскій.
Кіевскій.
Липовецкій.
Радомысльскій.
Сквирскій.
Таращанскій.
Уманскій.
Черкасскій.
Чигиринскій.

КОВЕНСКАЯ ГУБ.

губ. г. Ковно

Вилькомирскій.
Ковенскій.
Новоалександровскій.
Поневѣжскій.
Россіенскій.
Тельшевскій.
Шавельскій.

КОСТРОМСКАЯ ГУБ.

губ. г. Кострома.

Буйскій.
Варнавинскій.
Ветлужскій.
Галичскій.
Кинешемскій.
Кологривскій.
Костромской.
Макарьевскій.
Нерехтскій.
Солигаличскій.
Чухломскій.
Юрьевскій.

КУРЛЯНДСКАЯ ГУБ.

губ. г. Митава.

Баусскій.
Виндавскій.
Газенпотскій.
Гольдингенскій
Гробинскій.
Иллукстскій.
Митавскій.
Тальсенскій.
Туккумскій.
Фридрихштадскій

КУРСКАЯ ГУБ.

губ. г. Курскъ.

Бѣлгородскій.
Грайворонскій.
Дмитріевскій.
Корчанскій.
Курскій.
Льговскій.
Новооскольскій.
Обоянскій.
Путивльскій.
Рыльскій.
Старооскольскій.
Суджанскій.
Тимскій.
Фатежскій.
Шигоровскій.

КѢЛЕЦКАЯ ГУБ.

губ. г. Кѣльцы.

Андреевскій.
Влощовскій.
Кѣлецкій.
Мѣховскій.
Олькушскій.
Пинчовскій.
Стопницкій.

ЛИФЛЯНДСКАЯ ГУБ

губ. г. Рига.

Валкскій.
Венденскій.
Верроскій.
Вольмарскій.
Перновскій.
Рижскій.
Феллинскій.
Эзельскій.
Юрьевскій.

ЛОМЖИНСКАЯ ГУБ.

губ. г. Ломжа.

Кольненскій.
Ломжинскій.
Мазовецкій.
Маковскій.
Островскій.
Остроленскій.
Шучинскій.

ЛЮБЛИНСКАЯ ГУБ.

губ. г. Люблинъ.

Бѣлгорайскій.
Грубешовскій.
Замостскій.
Красноставскій.
Любартовскій.
Люблинскій.
Новоалександрійскій.
Томашевскій.
Холмскій.
Яновскій.

МИНСКАЯ ГУБ.

губ. г. Минскъ.

Бобруйскій.
Борисовскій.
Игуменскій.
Минскій.
Мозырскій.
Новогрудскій.
Пинскій.
Рѣчицкій.
Слуцкій.

МОГИЛЕВСКАЯ ГУБ.

губ. г. Могилевъ.

Быховскій.
Гомельскій.
Горецкій.
Климовичскій.
Могилевскій.
Мстиславскій.
Оршанскій.
Рогачевскій.
Сѣнненскій.
Чаусскій.
Чериковскій.

МОСКОВСКАЯ ГУБ.

губ. г. Москва.

Богородскій.
Броянцкій.
Верейскій.
Волоколамскій.
Дмитровскій.
Звенигородскій.
Клинскій.
Коломенскій.
Можайскій.
Московскій.
Подольскій.
Рузскій.
Серпуховскій.

НИЖЕГОРОДСКАЯ ГУБ.

губ. г. Н.-Новгородъ.

Ардатовскій.
Арзамасскій.
Балахнинскій.
Васильсурскій.
Горбатовскій.
Княгининскій.
Лукояновскій.
Макарьевскій.
Нижегородскій.
Семеновскій.
Сергачскій.

НОВГОРОДСКАЯ ГУБ.

губ. г. Новгородъ.

Боровичскій.
Бѣлозерскій.
Валдайскій.
Демьянскій.
Кирилловскій.
Крестецкій.
Новгородскій.
Старорусскій.
Тихвинскій.
Устюженскій.
Череповецкій.

ОЛОНЕЦКАЯ ГУБ.

губ. г. Петрозаводскъ.

Вытегорскій.
Каргопольскій.
Лодейнопольскій.
Олонецкій.
Петрозаводскій.
Повѣнецкій.
Пудожскій.

ОРЕНБУРГСКАЯ ГУБ.

губ. г. Оренбургъ.

Верхнеуральскій.
Оренбургскій.
Орскій.
Троицкій.
Челябинскій.

ОРЛОВСКАЯ ГУБ.

губ. г. Орелъ.

Болховскій.
Брянскій.
Дмитровскій.
Елецкій
Карачевскій.
Кромскій.
Ливненскій.
Малоархангельскій.
Мценскій.
Орловскій.
Сѣвскій.
Трубчевскій.

ПЕНЗЕНСКАЯ ГУБ.

губ. г. Пенза.

Городищенскій.
Инсарскій.
Керенскій.
Краснослободскій.
Мокшанскій.
Наровчатскій.
Нижнеломовскій.
Пензенскій.
Саранскій.
Чембарскій.

ПЕРМСКАЯ ГУБ.

губ. г. Пермъ.

Верхотурскій.
Екатеринбургскій.
Ирбитскій.
Камышловскій.
Красноуфимскій.
Кунгурскій.
Осинскій.
Оханскій.
Пермскій.
Соликамскій.
Чердынскій.
Шадринскій.

ПЕТРОКОВСКАЯ ГУБ.

губ. г. Петроковъ.

Бендинскій.
Брезинскій.
Ласскій.
Лодзинскій.
Новорадомскій.
Петроковскій.
Равскій.
Ченстоховскій.

ПЛОЦКАЯ ГУБ.

губ г. Плоцкъ.

Липновскій.
Млавскій.
Плоцкій.
Праснышскій.
Рыпинскій.
Серпецкій.
Цѣхановскій.

ПОДОЛЬСКАЯ ГУБ.

губ. г. Каменецъ-Подольскъ.

Балтскій.
Брацлавскій.
Винницкій.
Гайсинскій.
Каменецъ-Подольскій.
Летичевскій.
Литинскій.
Могилевскій.
Ново-Ушицкій.
Ольгопольскій.
Проскуровскій.
Ямпольскій.

ПОЛТАВСКАЯ ГУБ.

губ. г. Полтава.

Гадячскій.
Зеньковскій.
Золотоношскій.
Кобелякскій.
Константиноградскій.
Кременчугскій.
Лохвицкій.
Лубенскій.
Миргородскій.
Переяславскій.
Пирятинскій.
Полтавскій.
Прилуцкій.
Роменскій.
Хорольскій.

ПСКОВСКАЯ ГУБ.

губ. г. Псковъ.

Великолуцкій.
Новоржевскій.
Опочецкій.
Островскій.
Порховскій.
Псковскій.
Торопецкій.
Холмскій.

РАДОМСКАЯ ГУБ.

губ. г. Радомъ.

Илжецкій,
Козеницкій.
Конскій.
Опатовскій.
Опоченскій.
Радомскій.
Сандомирскій.

РЯЗАНСКАЯ ГУБ.

губ. г. Рязань.

Данковскій.
Егорьевскій.
Зарайскій.
Касимовскій.
Михайловскій
Пронскій.
Раненбургскій.
Ряжскій.
Рязанскій.
Сапожковскій.
Скопинскій.
Спасскій.

САМАРСКАЯ ГУБ.

губ. г. Самара.

Бугульминскій.
Бугурусланскій.
Бузулукскій.
Николаевскій.
Новоузенскій.
Самарскій.
Ставропольскій.

С.-ПЕТЕРБУРГСКАЯ Г.

губ. г. С-Петербуугъ.

Гдовскій.
Лужскій.
Новоладожскій.
Петергофскій.
С.-Петербургскій.
Царскоссльскій.
Шлиссельбургскій.
Ямбургскій.

САРАТОВСКАЯ ГУБ.

губ. г. Саратовъ.

Аткарскій.
Балашовскій.
Вольскій.
Камышинскій.
Кузнецкій.
Петровскій.
Саратовскій.
Сердобскій.
Хвалынскій.
Царицынскій.

СИМБИРСКАЯ ГУБ.

губ. г. Симбирскъ.

Алатырскій.
Ардатовскій.
Буинскій.
Корсунскій.
Курмышскій.
Сенгилеевскій.
Симбирскій.
Сызранскій.

СМОЛЕНСКАЯ ГУБ.

губ. г. Смоленскъ.

Бѣльскій.
Вяземскій.
Гжатскій.
Дорогобужскій.
Духовщинскій.
Ельнинскій.
Краснинскій.
Порѣчскій.
Рославльскій.
Смоленскій.
Сычевскій.
Юхновскій.

СУВАЛКСКАЯ ГУБ.

губ. г. Сувалки.

Августовскій
Владиславовскій.
Волковышскій.
Кальварійскій.
Маріампольскій.
Сейнскій.
Сувалкскій.

СѢДЛЕЦКАЯ ГУБ.

губ. г. Сѣдлецъ.

Бѣльскій.
Венгровскій.
Влодавскій.
Гарволинскій.
Константиновскій.
Луковскій
Радинскій.
Соколовскій.
Сѣдлецкій.

ТАВРИЧЕСКАЯ ГУБ.

губ. г. Симферополь.

Бердянскій.
Днѣпровскій.
Евпаторійскій.
Мелитопольскій.
Перекопскій.
Симферопольскій.
Ялтинскій.
Ѳеодосійскій

ТАМБОВСКАЯ ГУБ.

губ. г. Тамбовъ.

Борисоглѣбскій.
Елатомскій
Кирсановскій.
Козловскій.
Лебедянскій.
Липецкій.
Моршанскій.
Спасскій.
Тамбовскій.
Темниковскій.
Усманскій
Шацкій.

ТВЕРСКАЯ ГУБ.

губ. г. Тверь.

Бѣжецкій.
Весьегонскій.
Вышневолоцкій.
Зубцовскій
Калязинскій.
Кашинскій.
Корчевскій.
Новоторжскій.
Осташковскій.
Ржевскій.
Старицкій.
Тверской.

ТУЛЬСКАЯ ГУБ.

губ. г. Тула.

Алексинскій,
Богородицкій.
Бѣлевскій.
Веневскій.
Епифанскій.
Ефремовскій.
Каширскій.
Крапивенскій.
Новосильскій.
Одоевскій.
Тульскій.
Чернскій.

УФИМСКАЯ ГУБ.

губ. г. Уфа.

Белебеевскій.
Бирскій.
Златоустовскій.
Мензелинскій.
Стерлитамакскій.
Уфимскій.

ХАРЬКОВСКАЯ ГУБ.

губ. г. Харьковъ.

Ахтырскій.
Богодуховскій:
Валковскій.
Волчанскій.
Зміевскій
Изюмскій.
Купянскій.
Лебединскій.
Старобѣльскій.
Сумскій.
Харьковскій

ХЕРСОНСКАЯ ГУБ.

губ. г. Херсонъ.

Александрійскій.
Ананьевскій.
Елисаветградскій.
Одесскій.
Тираспольскій.
Херсонскій.

ЧЕРНИГОВСКАЯ ГУБ.

губ. г. Черниговъ.

Борзненскій.
Городнянскій.
Глуховскій.
Козелецкій.
Конотопскій.
Кролевецкій.
Мглинскій.
Новгородъ-Сѣверскій.
Новозыбковскій.
Нѣжинскій.
Остерскій.
Сосницкій.
Стародубскій.
Суражскій.
Черниговскій.

ЭСТЛЯНСКАЯ ГУБ.

губ. г. Ревель.

Безенбергскій.
Вейсенштейнскій.
Гапсальскій
Ревельскій.

ЯРОСЛАВСКАЯ ГУБ.

губ. г. Ярославль.

Даниловскій.
Любимскій.
Мологскій.
Мышкинскій.
Пошехонскій.
Романово-Борисоглѣбскій.
Ростовскій.
Рыбинскій.
Углицкій.
Ярославскій.

II. КАВКАЗЪ.

БАКИНСКАЯ ГУБ.

губ. г. Баку.

Бакинскій.
Деокчайскій.
Джеватскій.
Кубинскій.
Ленкоранскій.
Шемахинскій.

БАТУМСКАЯ ОБЛАСТЬ.

губ. г. Батумъ.

Артвинскій.
Батумскій.

ДАГЕСТАНСКАЯ ОБЛАСТЬ.

обл. г. Темиръ-Ханъ-Шура.

Аварскій.
Андійскій.
Гунибскій.

Даргинскій.
Казикумухскій.
Кайтаго-Табасарянскій.
Кюринскій.
Самурскій.
Темиръ-Ханъ-Шуринскій,

ЕЛИЗАВЕТПОЛЬСКАЯ Г.

губ г. Елизаветполь.

Арешскій.
Джеванширскій.
Елисаветпольскій.
Зангезурскій.
Казахскій.
Карягинскій.
Нухинскій.
Шушинскій.

ЗАКАТАЛЬСКІЙ ОКРУГЪ.

окр. г. Закаталы.

КАРСКАЯ ОБЛАСТЬ.

г. Карсъ.

Ардаганскій.
Кагызманскій.
Карскій.
Ольтинскій.

КУБАНСКАЯ ОБЛАСТЬ.

обл. г. Екатеринодаръ.

Баталпащинскій.
Ейскій,
Екатеринодарскій.
Кавказскій.
Лабинскій.
Майкопскій.
Темрюкскій.

КУТАИССКАЯ ОБЛАСТЬ

губ. г. Кутаисъ.

Зугдинскій.
Лечгумскій.
Кутаисскій.
Озургетскій.
Рачинскій.
Сенакскій.
Сухумскій.
Шаропанскій.

СТАВРОПОЛЬСКАЯ ГУБ.

губ. г. Ставрополь.

Александровскій.
Благодарненскій.
Медвеженскій.
Новогригорьевскій.
Прасковейскій.
Ставропольскій.

ТЕРСКАЯ ОБЛАСТЬ.

обл. г. Владикавказъ.

Веденскій.
Владикавказскій.
Грозненскій.
Кизлярскій.
Моздокскій.
Назранскій.
Нальчикскій.
Пятигорскій.
Сунженскій.
Хасавъ-Юртовскій.

ТИФЛИССКАЯ ГУБ.

губ. г. Тифлисъ.

Ахалкалакскій.
Ахалцыхскій.
Борчалинскій.
Горійскій.
Душетскій.
Сигнахскій.
Телавскій.
Тіонетскій.
Тифлисскій.

ЧЕРНОМОРСКАЯ ГУБ.

губ. г. Новороссійскъ.

Новороссійскій.
Сочинскій.
Туапсинскій.

ЭРИВАНСКАЯ ГУБ.

губ. г. Эривань.

Александропольскій.
Нахичеванскій.
Новобаязетскій.
Сурмалинскій.
Шаруро-Даралагезскій.
Эриванскій.
Эчміадзинскій.

III. Губерніи и области Азіатской Россіи.

ЕНИСЕЙСКАЯ ГУБ.

губ. г. Красноярскъ

Ачинскій.
Енисейскій.
Канскій.
Красноярскій.
Минусинскій.

ИРКУТСКАЯ ГУБ.

губ. г. Иркутскъ.

Балаганскій.
Верхоленскій.
Иркутскій.
Киренскій.
Нижнеудинскій

ТОБОЛЬСКАЯ ГУБ.

губ г. Тобольскъ.

Березовскій.
Ишимскій.
Курганскій.
Сургутскій,
Тарскій.
Тобольскій.
Туринскій.
Тюменскій.
Ялуторовскій.

ТОМСКАЯ ГУБ.

губ. г. Томскъ.

Барнаульскій.
Бійскій
Змѣиногорскій.
Каинскій.
Кузнецкій.
Маріинскій.
Томскій

АКМОЛИНСКАЯ ОБЛАСТЬ

обл. г. Омскъ.

Акмолинскій.
Атбосарскій.

Кокчетавскій.
Омскій.
Петропавловскій.

АМУРСКАЯ ОБЛ.

обл. г. Благовѣщенскъ.

ЗАБАЙКАЛЬСКАЯ ОБЛ.

обл. г. Чита.

Акшинскій.
Баргузинскій.
Верхнеудинскій.
Нерчинскій.
Нерчинско-Заводской.
Селентинскій.
Троицко-Савскій.
Читинскій

ЗАКАСПІЙСКАЯ ОБЛ.

обл. г. Асхабадъ.

ПРИМОРСКАЯ ОБЛ.

обл. г. Владивостокъ.

Участки. Верхне-Уссурійскій. Средне-Уссурійскій. Суйфунскій. Ханкайскій. Черниговскій.

Округа Удскій. Хабаровскій.

САМАРКАНДСКАЯ ОБЛ.

обл. г. Самаркандъ.

СЕМИПАЛАТИНСКАЯ ОБЛ.

обл. г. Семипалатинскъ.

СЕМИРѢЧЕНСКАЯ ОБЛ.

обл. г. Вѣрный.

СЫРЪ-ДАРЬИНСКАЯ ОБЛ.

обл. г. Ташкентъ.

ТУРГАЙСКАЯ ОБЛ.

врем. г. Оренбургъ.

УРАЛЬСКАЯ ОБЛ.

обл. г. Уральскъ.

ФЕРГАНСКАЯ ОБЛ.

обл. г. Новый-Маргеланъ.

ЯКУТСКАЯ ОБЛ.

обл. г. Якутскъ.

ПОЛОЖЕНІЕ И ПРОСТРАНСТРО ГУБЕРНІИ.

Геогностическое строеніе губерніи.

По геогностическому составу обняженія площадь Могилевской губерніи принадлежитъ къ тремъ формаціямъ. На сѣверѣ, въ уѣздахъ Сѣнненскомъ, Оршанскомъ, Горецкомъ и въ сѣверной части Могилевскаго и Мстиславльскаго, распространены обнаженія *девонской* формаціи; въ восточной части губерніи въ уѣздахъ: Климовичскомъ, Чериковскомъ и частью въ Мстиславльскомъ, Рогачевскомъ, Часскомъ и Быховскомъ, встрѣчаются обнаженія *мѣловой* формаціи, а въ остальныхъ мѣстахъ губерніи находятся *третичныя* образованія.

Почва губерніи и размѣръ площади.

Почва губерніи весьма разнообразна по своему составу и представляетъ всѣ переходы отъ довольно тяжелыхъ глинистыхъ до самыхъ легкихъ песчаныхъ почвъ. Въ сѣверной и сѣверо-восточной частяхъ губерніи преобладаетъ вообще болѣе связная почва, глинистая и суглинистая, а въ южныхъ уѣздахъ—легкая, песчаная и супесчаная. Болѣе точное распредѣленіе почвъ по уѣздамъ такое: суглинистая почва встрѣчается въ

Сѣнненскомъ, Оршанскомъ, Могилевскомъ, Горецкомъ, Быховскомъ, Мстиславльскомъ и, въ меньшемъ количествѣ, въ Гомельскомъ уѣздахъ; глинистая,—сравнительно съ прочими уѣздами, встрѣчается больше въ Оршанскомъ, Горецкомъ, Мстиславльскомъ и Климовичскомъ; мергель или рухлякъ, представляющій соединеніе извѣсти съ глиноземомъ или пескомъ,—въ небольшомъ количествѣ встрѣчается въ Рогачевскомъ уѣздѣ; подзольная почва преобладаетъ въ Чаусскомъ уѣздѣ и, въ меньшемъ количествѣ, находится въ Сѣнненскомъ, Горецкомъ, Мстиславльскомъ, Чериковскомъ, Климовичскомъ и Рогачевскомъ; песчаники, состоящіе изъ зеренъ кварца, связанныхъ цементомъ, встрѣчаются только на маломъ протяженіи на правомъ берегу р. Днѣпра, въ Рогачевскомъ уѣздѣ; извѣстняки встрѣчаются въ Сѣнненскомъ уѣздѣ и на берегу р. Днѣпра, близъ г. Орши; песчаная почва преобладаетъ по лѣвымъ берегамъ рѣкъ въ Рогачевскомъ и Гомельскомъ уѣздахъ, а также занимаетъ значительныя пространства въ Оршанскомъ уѣздѣ въ волостяхъ: Микулинской, Сѣрекоротнянской, Старо-Толочинской и Чаусской волости, Чаусскаго узѣзда; супесчаная почва встрѣчается въ значительной части въ уѣздахъ; Сѣнненскомъ, Могилевскомъ, Быховскомъ, Чериковскомъ, Климовичскомъ, Рогачевскомъ и Гомельскомъ. Чистая, негодная для обработки глина лишь изрѣдка обнажается на поверхности по крутымъ берегамъ нѣкоторыхъ рѣкъ и въ оврагахъ; другая противоположность, негодные для культуры пески, встрѣчаются въ сравнительно небольшомъ количествѣ, преимущественно на южной оконечности губерніи, въ волостяхъ Гомельскаго уѣзда: Марковичской, Дятловичской и отчасти Столбунской и Рѣчковской. Затѣмъ на всемъ остальномъ пространствѣ почва губерніи, за исключеніемъ встрѣчающихся моховыхъ болотъ, представляется вполнѣ годною для воздѣлыванія. При всемъ своемъ разнообразіи, всѣ почвы губерніи требуютъ для хорошаго роста разводимыхъ хлѣбовъ и растеній, болѣе или менѣе частаго, а иныя и усиленнаго удобренія, такъ какъ природное плодородіе даже самыхъ лучшихъ земель губерніи всетаки не настолько сильно, чтобы обработка земли безъ удобренія могла быть выгодною. Слѣдуя такимъ образомъ за размѣщеніемъ различныхъ почвъ губерніи, можно графически обозначить линіями границы, или, точнѣе сказать, направленія ихъ, взявши за исходную точку г. Могилевъ. На сѣверъ и сѣверо-востокъ отъ него будутъ простираться къ Витебской и Смоленской губерніи земли, изобилую-

щія суглинистою и глинистою почвою, на сѣверо-западъ — суглинистыя, супесчаныя и каменистыя: на югъ, юго-востокъ и юго-западъ, къ Черниговской и Минской губерніи,— супесчаныя и песчаныя, а всѣ остальныя будутъ находиться между этими линіями и мѣстами пересѣкать ихъ, представляя всѣ переходы отъ плодородной почвы къ непроизводительной и обусловливая также относительную степень урожайности каждой изъ полосъ.

Изъ новѣйшихъ образованій—на незначительномъ пространствѣ, въ уѣздахъ Мстиславльскомъ и Гомельскомъ встрѣчается черная земля, съ 5—10% составомъ органическихъ частей, цвѣта темносѣраго или темнобураго, а иногда и совершенно чернаго, она залегаетъ въ углубленіяхъ: на бывшихъ луговыхъ почвахъ, между пахатными землями и въ лиственныхъ лѣсахъ: происхожденіе ея совершенно иное, чѣмъ черноземъ. Илъ или иловая земля встрѣчается иногда подъ пахатной и въ немногихъ мѣстахъ—по берегамъ рѣкъ: Днѣпра, Сожа и Друти, образуя лучшіе сѣнокосы. Илъ содержитъ смѣсь глинистыхъ и органическихъ частей съ большимъ количествомъ кварцоваго песку (60—80%), органическихъ же частей—не болѣе 8%.

Торфъ и торфяная почва находятся подъ лѣсами и сѣнокосами въ Рогачевскомъ, сѣверной части Оршанскаго и нѣкоторыхъ мѣстахъ Сѣнненскаго уѣздовъ; онъ содержитъ большое количество неразложившагося перегноя (15—40%).

Площадь Могилевской губерніи, по исчисленію полковника генеральнаго штаба Стрѣльбицкаго, занимаетъ пространство въ 42218,7 кв. верстъ, или 4397800 дес.; по собраннымъ же въ 1880 и 1881 годахъ даннымъ о землевладѣніи, тщательно провѣреннымъ на мѣстахъ по документамъ на право владѣнія, всей земли числилось въ губерніи 4206804½ дес., или 40373 кв. версты, менѣе противъ географическаго исчисленія на 190995½ дес., или на 4,3%.

По уѣздамъ площадь земли, по исчисленію того же полковника Стрѣльбицкаго, такова:

Уѣзды:	кв. верстъ.	десятинъ.
Могилевскій	3009,9	313530
Быховскій	4105,8	428690

Гомельскій	4719,4	491605
Горецкій	2487,0	259065
Климовичскій . . .	3711,4	386605
Мстиславскій. . . .	2220,4	231290
Оршанскій	4831,8	503315
Рогачевскій	6547,3	682015
Сѣнненскій	4333,8	451440
Чаусскій	2168,0	225835
Чериковскій	4083,9	425410
Итого	42218,7	4397800

Поверхность губерніи не одинаковая: сѣверная часть ея (Сѣнненскій, Оршанскій, Мстиславскій, Горецкій и Могилевскій уѣзды) покрыта холмами въ видѣ продолговатыхъ валовъ и кряжей, между которыми разбросаны озера и болота, питающія ручьи и рѣчки. Холмы имѣютъ начало въ Смоленской губерніи, образуя въ Оршанскомъ и южной части Сѣнненскаго уѣзда водораздѣлъ между системами рѣкъ Днѣпра и Западной Двины. Высшая точка водораздѣла находится въ Орщанскомъ уѣздѣ и достигаетъ 114—128 саж. высоты надъ уровнемъ моря. Къ югу отъ водораздѣльной черты мѣстность понижается и переходитъ въ низменную равнину высотою отъ 70—80 саж. надъ уровнемъ моря и наименьшая высота имѣется въ западной части губерніи.

Рѣки, орошающія губернію, согласно направленію водораздѣла, принадлежатъ къ системѣ Днѣпра и отчасти Западной Двины, служащей границею между Витебской и Могилевской губерніями на протяженіи 27 верстъ.

Днѣпръ, получая начало въ Смоленской губерніи и протекая на протяженіи 520 верстъ по Могилевской губерніи съ сѣвера на югъ, чрезъ уѣзды Оршанскій, Горецкій, Могилевскій, Быховскій, Рогачевскій и дальше по границѣ, проходящей между Гомельскимъ уѣздомъ и Минскою губерніею, дѣлить губернію на двѣ не равныя части: большую восточную и меньшую западную. Эта главная водная артерія Могилевской губерніи, притоками съ правой стороны - сплавной рѣки Друть, съ лѣвой—судоходной рѣкой Сожъ и впадающими въ нее рѣками Пронею, Бесѣдью и Ипутью, образуетъ громадный бассейнъ, захватывающій восточные и южные уѣзды губерніи.

Озера въ губерніи занимаютъ пространство около 15 тысячъ десятинъ. Наиболѣе богаты озерами Сѣнненскій и Оршанскій уѣзды. Крупнѣйшія озера считаются: Лукомльское, занимающее 3000 десятинъ, Жеринское 1050 дес. и Селява или Долгое 993 дес. Всѣ эти три озера находятся въ Сѣнненскомъ уѣздѣ. Въ Мстиславскомъ, Горецкомъ и Чаусскомъ уѣздахъ замѣчательныхъ озеръ не имѣется.

Болотъ въ губерніи площадь не опредѣлена. Они занимаютъ значительныя пространства: въ Сѣнненскомъ, западной части Гомельскаго, юго-западной части Рогачевскаго и Оршанскомъ уѣзцахъ.

РАЗСТОЯНІЕ

уѣздныхъ городовъ отъ губернскаго города Могилева.

Наименованіе городовъ.	Разстояніе въ верстахъ.		
	Общее число верстъ.	Въ томъ числѣ.	
		По жслѣзной дорогѣ	По тракту и проселку
Быховъ	51 1/2	47	4 1/2
Гомель	203 1/2	199	4 1/2
Горки	117 3/4	68	49 3/4
Климовичи	141 1/2	—	141 1/2
Мстиславль	99 1/2	—	99 1/2
Орша	75	68	7
Рогачевъ	100	94	6
Сѣнно	136	90	46
Чаусы	47 1/4	—	47 1/4
Чериковъ	87 1/4	—	87 1/4

ВѢДО

о количествѣ народонаселенія по вѣроисповѣданіямъ

ГОРОДА и УѢЗДЫ.	Православныхъ.		Единовѣрцевъ.		Раскольниковъ.	
	м.	ж.	м.	ж.	м.	ж.
Г. Могилевъ	12405	10783	—	—	117	25
уѣздъ	64973	65339	207	205	597	636
Г. Быховъ	2058	2094	—	—	—	—
уѣздъ	75036	75127	149	113	—	—
Г. Гомель	15888	15676	527	739	3642	3979
уѣздъ	140247	141320	4	1	9906	9898
Г. Горки	1896	1909	—	—	—	—
уѣздъ	61229	60184	—	—	—	—
Г. Климовичи	1526	1808	—	—	—	—
уѣздъ	82559	82081	—	—	3	4
Г. Мстиславль	3563	2958	—	—	—	—
уѣздъ	52460	50361	—	—	—	—
Г. Орша	4119	4266	16	26	12	9
уѣздъ	88866	84580	67	70	286	276
Г. Рогачевъ	4642	4346	—	—	72	54
уѣздъ	96611	97840	523	560	336	317
Г. Сѣнно	1961	1978	6	7	12	16
уѣздъ	92883	92726	16	18	2671	2621
Г. Чаусы	1355	1377	—	—	—	—
уѣздъ	48606	47303	—	—	182	180
Г. Чериковъ	1361	1445	—	—	—	—
уѣздъ	88148	84872	—	—	168	185
Г. Копысь (заштатный)	1846	1912	—	—	—	—
Г. Бабиновичи (заштатный)	440	490	—	—	—	—
Итого. Въ городахъ	53060	51042	549	772	3855	4083
Итого. Въ уѣздахъ	891618	881733	966	967	14149	14117
Всего въ губерніи	944678	932775	1515	1739	18004	18200

МОСТЬ

въ Могилевской губерніи за 1911 годъ.

Римско-католиковъ.		Протестантовъ.		Іудеевъ.		Магометанъ.		ИТОГО.		
м.	ж.	м.	ж.	м.	ж.	м.	ж.	м.	ж.	об. п.
1409	1340	89	71	13797	13840	172	10	27989	26069	54058
5715	5658	202	261	9025	8507	—	—	80719	80606	161325
35	43	—	1	2000	1875	—	—	4093	4013	8106
1236	1224	493	591	4696	4783	—	—	81610	81838	163448
1841	1821	143	124	26929	26482	37	41	49007	48862	97869
2543	2645	100	92	7590	7603	—	—	160390	161559	321949
13	14	6	8	1901	1908	—	—	3816	3839	7655
3056	3053	21	28	9074	9839	—	—	73380	73104	146484
33	37	7	10	1766	1589	—	—	3332	3444	6776
348	336	112	160	9101	8063	—	—	92123	90644	182767
167	154	—	—	4451	5029	—	—	8181	8141	16322
492	1031	—	—	8313	8537	—	—	61265	59929	121194
568	580	10	8	5773	5536	8	—	10506	10425	20931
4780	4717	157	170	9352	9359	—	—	103508	99172	202680
1740	1220	52	40	6510	5845	10	—	13026	11505	24531
3852	3950	—	—	8140	7715	—	—	109462	110382	219844
154	167	1	1	1711	1806	—	—	3845	3975	7820
5157	5149	6	4	9134	8854	—	—	109867	109372	219239
45	39	—	—	2054	2044	—	—	3454	3460	6914
2717	2724	164	167	3278	3890	—	—	54947	54264	109211
26	37	—	—	1961	1595	—	—	3348	3077	6425
1518	1649	11	11	6048	5523	—	—	95893	92240	188133
49	41	22	24	1005	1025	—	—	2922	3002	5924
27	30	—	—	215	232	—	—	682	752	1434
6107	5523	330	287	70073	68806	227	51	134201	130564	264765
31414	32136	1266	1484	83751	82673	—	—	1023164	1013110	2036274
37521	37659	1596	1771	153824	151479	227	51	1157365	1143674	2301039

ВѢДО

о количествѣ народонаселенія по сословіямъ

ГОРОДА и УѢЗДЫ.	ДВОРЯНЪ.				Духовенства и лицъ духовнаго званія										Городскихъ			
					Православнаго.				Единовѣрческаго бѣлаго.		Римско-католическаго.		Евангелич.-лютеранскаго.		Іудейскаго.		Почетн. гражданъ	
	Потомственныхъ.		Личныхъ.		Бѣлаго.		Монашествующаго.										Потомственныхъ.		Личныхъ.	
	м.	ж.	м.	ж.	м.	ж.	м.	ж.	м.	ж.	м.	ж.	м.	ж.	м.	ж.	м.	м	м.	м.
Г. Могилевъ. .	961	1097	731	905	78	115	22	—	—	—	4	1	—		19	38	231	306	98	126
уѣздъ. . . .	1254	1329	532	377	189	242	12	64	—	—	2	—	—		12	23	40	47	52	57
Г. Быховъ. . .	24	25	43	56	10	14	—	—	—	—	1	—	—		3	9	—	—	24	26
уѣздъ. . . .	610	690	77	122	217	291	—	60	—	—	1	—	—		8	18	15	18	54	74
Г. Гомель . . .	248	305	181	250	25	37	—	—	1	—	3	—	—		35	40	113	131	96	113
уѣздъ. . . .	413	407	16	13	380	373	1	85	—	—	—	—	—		11	16	43	47	31	27
Г. Горки . . .	70	66	67	72	7	17	—	—	—	—	—	—	—		4	18	21	23	2	7
уѣздъ. . . .	243	235	45	64	202	214	—	—	—	—	3	—			9	18	53	61	52	72
Г. Климовичи .	36	37	46	55	14	15	—	—	—	—	—	—	—		12	16	—	—	19	37
уѣздъ. . . .	481	474	79	91	390	391	—	—	—	—	1	—	—		16	21	80	89	60	70
Г. Мстиславль .	77	46	63	58	29	21	—	18	—	—	1	—	—		2	2	15	12	12	8
уѣздъ. . . .	585	573	28	26	229	227	14	46	—	—	—	—	—		25	27	26	34	44	48
Г. Орша. . . .	123	121	101	74	9	15	10	6	—	—	2	—	—		4	9	64	72	59	71
уѣздъ. . . .	1138	1129	428	270	197	154	36	70	—	—	4	—	—		14	17	107	119	137	115
Г. Рогачевъ . .	272	154	252	140	8	10	—	—	—	—	1	—	—		1	—	132	144	115	92
уѣздъ. . . .	1882	1119	137	173	260	297	—	—	—	—	4	—	—		63	14	79	127	85	80
Г. Сѣнно . . .	41	44	21	27	29	34	—	—	—	—	1	—	—		2	—	2	6	6	9
уѣздъ . . .	1616	1570	408	411	253	234	50	—	—	1	2		—		38	49	107	85	107	117
Г. Чаусы. . .	20	23	24	26	10	11	—	—	—	—	—	—	—		7	11	8	2	10	3
уѣздъ. . . .	438	384	4	3	135	161	—	—	—	—	4	—	—		2	4	—	—	32	46
Г. Чериковъ. .	36	37	38	36	22	18	—	—	—	—	1	—	—		1	1	16	27	53	55
уѣздъ. . . .	1084	1133	168	178	271	291	—	—	—	—	4	—	—		11	16	21	29	38	45
Зашт. г. Копысь.	19	20	8	10	16	17	—	—	—	—	—	—	—		1	3	5	6	7	9
» Бабиновичи.	5	8	3	7	6	4	—	—	—	—	1	—	—		1	—	2	5	—	—
Итого. Въ городахъ.	1832	1983	1578	1716	263	328	32	24	1	—	15	1	—		92	147	609	734	501	556
Итого. » уѣздахъ	9744	9043	1922	1728	2723	2875	113	325	—	1	25	—	—		209	223	571	656	692	751
Всего въ губерніи.	11676	11026	3500	3444	2986	3203	145	349	1	1	40	1	—		301	370	1180	1390	1193	1307

МОСТЬ

въ Могилевской губерніи за 1911 годъ.

сословій.				Сельскихъ сословій.		Военныхъ.								ИТОГО.	
Купцовъ.		Мѣщанъ и цѣховыхъ.		Крестьянъ.		Состоящихъ на дѣйствительной военной службѣ съ ихъ семействами.		Отставныхъ и запасныхъ нижнихъ чиновъ съ ихъ семействами.		Иностранныхъ подданныхъ.		Лицъ, не принадлежащихъ къ означеннымъ сословіямъ.			
м.	ж.	м.	ж.	м.	ж.	м.	ж.	м.	ж.	м.	ж.	м.	ж.	м.	ж.
317	292	18662	18947	1472	1793	3776	646	1531	1745	47	25	39	34	27989	26069
35	40	14692	14715	60543	60174	—	—	2727	2876	27	19	602	643	80719	80606
20	21	1777	1748	1869	1822	26	4	296	288	—	—	—	—	4093	4013
34	46	6541	6972	65829	65308	—	—	8163	8177	5	8	56	54	81610	81838
477	499	32568	33672	11868	12289	2221	441	1114	1049	57	36		—	49007	48862
19	35	17851	18101	126468	126976	—	—	15139	15458	13	15	5	6	160390	161559
34	42	1639	1866	1579	1683	33	—	360	45	—	—	—	—	3816	3839
48	53	6880	7775	60528	60594	—	—	5296	3993	21	25		—	73380	73104
44	48	2889	2972	39	66	27	12	181	158	—	—	25	28	3332	3444
88	79	9842	9173	70769	70269	3	9	9985	9688	—	—	329	290	92123	90644
54	89	6953	6791	644	615	16	—	314	480	1	1	—	—	8181	8141
66	79	9121	8941	46761	45414	—	—	4366	4514	—	—	—	—	61265	59929
64	107	7456	7687	2092	1966	41	—	455	273	25	24	1	—	10506	10425
51	52	11670	11722	86469	82733	—	—	3215	2743	42	48	—	—	103508	99172
135	110	10454	10593	135	128	1415	85	98	44	8	5	—	—	13026	11505
35	44	12733	13168	83840	85999	3409	2567	6921	6773	14	11	—	—	109462	110382
3	9	3334	3408	231	262	31	16	144	160	—	—	—	—	3845	3975
40	58	14769	14587	89842	89664	8	24	2616	2564	11	18	—	—	109867	109372
21	24	3228	3273	65	55	—	—	35	29	—	—	26	3	3454	3460
—	—	4974	5461	42186	41194	—	—	7167	7010	5	1	—	—	54947	54264
58	43	2577	2306	148	152	34	11	364	382	—	—	—	9	3348	3077
64	84	6485	6216	78491	75682	92	95	8973	8263	16	16	175	192	95893	92240
36	42	1903	1906	705	752	—	—	210	223	12	14	—	—	2922	3002
—	—	590	646	58	69	7	—	9	13	—	—	—	—	682	752
1263	1326	94030	95815	20905	21652	7627	1215	5111	4889	159	105	91	74	134201	130564
480	570	115558	116831	811726	804007	3512	2695	74568	72059	154	161	1167	1185	1023464	1013110
1743	1896	209588	212646	832631	825659	11139	3910	79679	76948	304	266	1258	1259	1157365	1143674

В Ѣ Д О М

о количествѣ еврейскаго населенія въ

У Ѣ З Д Ы.	Въ городахъ.			Въ мѣстечкахъ,		
	м.	ж.	об. п.	м.	ж.	об. п.
Могилевскій . . .	13797	13840	27637	7739	7027	14766
Быховскій	2000	1875	3875	2966	2977	5943
Гомельскій	26929	26482	53411	5626	5620	11246
Горецкій	2906	2933	5839	8397	9158	17555
Климовичскій . . .	1766	1589	3355	8299	7143	15442
Мстиславскій . . .	4451	5029	9480	7425	7548	14973
Оршанскій	5988	5768	11756	8782	8828	17610
Рогачевскій. . . .	6510	5845	12355	4842	4310	9152
Сѣнненскій	1711	1806	3517	7748	7867	15615
Чаусскій	2054	2044	4098	2641	3112	5753
Чериковскій . . .	1961	1595	3556	4162	3692	7854
Итого.	70073	68806	138879	68627	67282	135909

О С Т Ь

Могилевской губерніи за 1911 годъ.

Въ колоніяхъ.			Въ селеніяхъ.			И Т О Г О.		
м.	ж.	об. п.	м.	ж.	об. п.	м.	ж.	об. п.
602	643	1245	684	837	1521	22822	22347	45169
354	379	733	1376	1427	2803	6696	6658	13354
71	78	149	1893	1905	3798	34519	34085	68604
272	260	532	405	421	826	11980	12772	24752
671	768	1439	131	152	283	10867	9652	20519
—	—	—	888	989	1877	12764	13566	26330
43	40	83	527	491	1018	15344	15127	30467
2905	3092	5997	393	313	706	14650	13560	28210
—	—	—	1386	987	2373	10845	10660	21505
136	178	314	501	600	1101	5332	5934	11266
334	332	666	1552	1499	3051	8009	7118	15127
5388	5770	11158	9736	9621	19357	153824	151479	305303

В Ѣ Д О М

о движеніи населенія въ Моги

Города и уѣзды.	Число браковъ.	ЧИСЛО РОДИВ					
		Брачныхъ.			Внѣбрачныхъ.		
		м.	ж.	об. п.	м.	ж.	об. п.
Г. Могилевъ . .	382	748	692	1440	66	77	143
уѣздъ . .	1053	3223	3016	6239	74	90	164
Г. Быховъ . .	22	77	68	145	1	—	1
уѣздъ . .	1075	3160	3006	6166	90	86	176
Г. Гомель . .	426	1022	806	1828	79	72	151
уѣздъ . .	2491	6569	6173	12742	68	67	135
Г. Горки . . .	45	106	86	192	5	1	6
уѣздъ . .	1082	2885	2694	5579	48	—	48
Г. Климовичи .	28	85	75	160	—	1	1
уѣздъ . .	1126	3306	3143	6449	79	89	168
Г. Мстиславль	32	119	93	212	2	3	5
уѣздъ . .	848	2404	2262	4666	85	83	168
Г. Орша . . .	102	285	239	524	16	16	32
уѣздъ . .	1443	4308	4056	8364	125	110	235
Г. Рогачевъ . .	28	127	127	254	2	—	2
уѣздъ . .	1734	4933	4560	9493	96	133	229
Г. Сѣнно . .	33	46	23	69	—	—	—
уѣздъ . .	1323	3785	3665	7450	117	115	232
Г. Чаусы . . .	33	106	83	189	2	1	3
уѣздъ . .	753	2143	2050	4193	60	46	106
Г. Чериковъ . .	31	89	67	156	1	4	5
уѣздъ . .	1333	3612	3331	6943	89	87	176
Зашт. г. Копысь .	34	92	79	171	2	1	3
» » Бабинов.	6	26	12	38	—	—	—
Итого въ городахъ	1202	2928	2450	5378	176	176	352
Итого » уѣздахъ.	14261	40328	37956	78284	931	906	1837
Всего .	15463	43256	40406	83662	1107	1082	2189

О С Т Ь

левской губерніи за 1911 годъ.

ШИХСЯ. Всего. м.	ж.	об. пола.	Число умершихъ. м.	ж.	об. пола.	Прибыль+ Убыль—
814	769	1583	519	468	987	+ 596
3297	3106	6403	1600	1311	2911	+ 3492
78	68	146	45	33	78	+ 68
3250	3092	6342	1466	1278	2744	+ 3598
1101	878	1979	497	410	907	+ 1072
6637	6240	12877	3527	3235	6762	+ 6115
111	87	198	66	55	121	+ 77
2933	2694	5627	1321	1250	2571	+ 3056
85	76	161	74	68	142	+ 19
3385	3232	6617	1570	1453	3023	+ 3594
121	96	217	77	48	125	+ 92
2489	2345	4834	1210	1102	2312	+ 2522
301	255	556	184	142	326	+ 230
4433	4166	8599	2051	1902	3953	+ 4646
129	127	256	58	58	116	+ 140
5029	4693	9722	2384	2167	4551	+ 5171
46	23	69	13	17	30	+ 39
3902	3780	7682	2026	1823	3849	+ 3833
108	84	192	48	37	85	+ 107
2203	2096	4299	879	864	1743	+ 2556
90	71	161	42	37	79	+ 82
3701	3418	7119	1545	1467	3012	+ 4107
94	80	174	37	29	66	+ 108
26	12	38	9	8	17	+ 21
3104	2626	5730	1669	1410	3079	+ 2651
41259	38862	80121	19579	17852	3743	+42690
44363	41488	85851	21248	19262	40510	+45341

ВѢДО

о распредѣленіи частнаго землевладѣнія по сословіямъ

Уѣзды.	Дворяне.		Мѣщане.		Почетные граждане и купцы.		Крестьяне.	
	Число владѣльцевъ.	Число десятинъ земли.з	Число владѣльцевъ.	Число десятинъ земли.	Число владѣльцевъ.	Число десятинъ земли.	Число владѣльцевъ.	Число десятинъ земли.
Могилевскій . . .	342	38132	535	10123	33	1412	1090	77089
Быховскій	160	106866	259	7800	12	5993	621	26618
Гомельскій	150	105515	147	20009	1593	22127	302	9198
Горецкій	67	53843	35	1415	1	10	576	6804
Климовичскій . .	142	62747	907	13689	15	4419	2871	31988
Мстиславскій. . .	339	52809	330	7799	16	5394	841	22316
Оршанскій.	361	181006	343	8749	26	9857	1707	48349
Рогачевскій. . . .	837	93749	3756	31026	42	28114	26660	147278
Сѣнненскій	402	12200	517	27000	14	1916	1961	179854
Чаусскій.	162	39883	633	8997	64	4115	734	5749
Чериковскій. . . .	568	130548	442	10060	18	6300	922	38346
Итого.	3530	877298	7904	146667	1834	90755	38285	593589

МОСТЬ

въ Могилевской губерніи за 1911 годъ.

Прочія сословія.		Итого.		Общества и товарищества.				Всего.	
				Число.		Количество земли въ десятинахъ.			
Число владѣльцевъ.	Число десятинъ земли.	Число владѣльцевъ.	Число десятинъ земли.	Сельскихъ обществъ.	Товариществъ.	У сельскихъ обществъ.	У товариществъ.	Число владѣльцевъ.	Число десятинъ земли.
116	1273	2116	128029	91	115	22140	20035	2322	170204
23	8555	1075	155832	96	203	37927	42012	1374	235771
10	16651	2202	173500	92	112	112998	25920	2406	312418
33	2757	712	64829	40	153	20461	15105	905	100395
40	6744	3975	119587	57	89	51774	26976	4121	198337
52	5915	1578	94234	23	65	2402	14169	1666	110805
58	12201	2495	260162	34	225	11071	25166	2754	296399
6	8834	31301	309001	115	68	130516	25421	31484	464938
77	5890	2971	226860	49	234	12843	14517	3254	254220
35	640	1628	59384	96	04	20731	21862	1828	101977
164	9748	2114	195002	86	205	22912	26071	2405	243985
614	79209	52167	1786420	779	1573	445775	257254	54519	2489449

СВѢДѢНІЯ

о разстояніи, территоріальномъ пространствѣ, числѣ становъ, земскихъ участковъ, волостей, заштатныхъ городовъ и мѣстечекъ по уѣздамъ Могилевской губерніи.

№ по порядку.	Названіе уѣздовъ.	Разстояніе отъ уѣзднаго до губернскаго города. Верст.	Территоріальное пространство уѣздовъ. Квад. вер.	Число. Становъ.	Земскихъ участковъ	Волостей.	Заштатныхъ городовъ.	Мѣстечекъ
1	Могилевскій.	—	3009,9	3	4	13	—	10
2	Быховскій	58	4105,8	3	4	10	—	5
3	Гомельскій	161¼	6284,6	5	8	18	—	7
4	Горецкій	79	2487,0	3	4	12	1	6
5	Климовичскій	141¼	3711,1	4	5	13	—	12
6	Мстиславскій	139½	2220,4	3	4	10	.	7
7	Оршанскій	76	4831,8	4	6	16	1	11
8	Рагачевскій.	108½	4982,1	3	6	14	—	8
9	Сѣнненскій	147¾	4333,8	5	5	15	—	7
10	Чаусскій	47¼	2168,0	3	3	9	–	5
11	Чериковскій.	87¼	4083,9	3	5	16	—	6
	Итого въ губерніи . . .	—	42218,7	39	54	146	2	84

Могилевскій уѣздъ.

№ по порядку.	Названіе волостей.	Число сельскихъ обществъ.	Число селеній.	Какого участка. Земскаго начальника.	Какого участка. Стана.	Какого участка. Урядническаго.	Адреса волостей.	Разстояніе отъ уѣзднаго города.
1	Бѣлыничская	19	33	3	3	1	м. Бѣлыничи	45
2	Вейнянская.	7	55	4	2	4	г. г. Могилевъ	—
3	Вендорожская.	16	45	4	2	2	г. г. Могилевъ	20
4	Княжицкая.	18	27	1	2	3	м. Княжицы	13
5	Круглянская	26	37	2	1	3	м. Круглое	50
6	Нѣжковская.	20	25	1	3	2	ст. Нѣжковъ	26
7	Павловичская.	16	82	3	3	3	м. Круча.	53
8	Полыковичская	20	26	4	2	1	г. г. Могилевъ	7
9	Тетеринская	27	32	3	3	4	при волостномъ правленіи.	43
10	Толпечицкая	14	16	1	1	4	м Княжицы	21
11	Церковицкая	11	14	4	3	5	м, Бѣлыничи	45
12	Черноручская.	22	27	2	1	2	ст. Черноручье	35
13	Шкловская	20	26	2	1	1	м. Шкловъ	33

А Д Р Е С А:

Земскихъ начальниковъ: 1 уч.—м. Княжицы, для телегр. г. г. Могилевъ, нарочный им. Княжицы, 2 уч.—ст. Шкловъ, 3 уч.—м. Круча, для телегр. ст. Славное, 4 уч. губ. г .Могилевъ,

Становыхъ приставовъ: 1 ст.—м. Шкловъ, 2 ст.—губ. г. Могилевъ, 3 ст.—м. Бѣлыничи,

Быховскій уѣздъ.

№ по порядку.	Названіе волостей.	Число сельскихъ обществъ.	Число селеній.	Какого участка. Земскаго начальника.	Какого участка. Стана.	Какого участка. Урядническаго.	Адреса волостей.	Разстояніе отъ уѣзднаго города.
1	Баханская	18	20	3	1	2	При волостномъ правленіи.	30
2	Бычанская	18	23	4	1	3	ст. Свенскополье	45
3	Старо-Быховская . . .	19	23	2	3	4	г. Быховъ	—
4	Городищенская	12	18	1	3	—	ст. Селецъ	42
5	Глухская.	22	25	1	3	1	ст. Селецъ	19
6	Грудиновская	24	32	3	2	3	ст. Грудиновка	20
7	Долгомохская.	27	33	3	2	2	с. Долгій Мохъ	45
8	Ново-Быховская. . . .	19	19	2	1	1	м. Новый-Быховъ. . . .	21
9	Пропойская.	18	20	4	2	1	м. Пропойскъ	57
10	Чигиринская	18	19	1	3	2	ст. Чечевичи	30

А Д Р Е С А:

Земскихъ начальниковъ: 1 и 2 уч.—гор. Быховъ, 3 уч—ст. Грудиновка, 4 уч.—м. Пропойскъ.

Становыхъ приставовъ: 1 ст.—м. Журавичи, 2 ст.—м. Пропойскъ, 3 ст.—г. Быховъ.

Гомельскій уѣздъ.

№ по порядку.	Названіе волостей.	Число сельскихъ обществъ.	Число селеній.	Какого участка. Земскаго начальника.	Какого участка. Стана.	Какого участка. Урядническаго.	Адреса волостей,	Разстояніе отъ уѣзднаго города
1	Вылевская	18	20	6	2	2	ст. Добрушъ	40
2	Вѣтковская	12	29	4	2	1	м Вѣтка	21
3	Гомельская	16	16	1	4	1	г. Гомель.	—
4	Дятловичская	22	24	1	4	3	т. Гомель.	25
5	Кормянская.	9	9	6	5	5	ст. Огородня-Гомельская .	40
6	Краснобудская	11	11	7	5	2	м. Носовичи	45
7	Марковичская.	11	11	5	5	1	пос. Добрянка. Черниговской губ.	40
8	Носовичская	16	15	5	4	2	м. Носовичи	25
9	Поколюбичская	11	10	2	3	4	г. Гомель.	8
10	Покотская	16	22	8	1	1	м. Чечерскъ	60
11	Полѣсская	11	12	8	1	3	ст. Выдренка	90
12	Поповская	12	9	7	5	3	м. Носовичи	55
13	Руденецкая	11	14	3	3	1	м. Уваровичи	21
14	Рѣчковская	10	29	4	2	3	м. Вѣтка	38
15	Старо-Юрковичская . .	15	10	7	5	4	пос. Чуровичи, Черниговской губ.	67
16	Столбунская	12	18	8	1	2	пос. Святскъ, Черниг. губ.	52
17	Телешевская	17	17	2	3	2	почт. ст. Уваровичи. . .	30
18	Чеботовичская	11	12	3	3	3	ст. Буда-Кошелевская . .	45

А Д Р Е С А:

Земскихъ начальниковъ: 1 уч. гор. Гомель, 2 и 3 уч.—м. Уваровичи, для телегр. ст. Уза, Л.-Р. жел. дор., 4 уч.—м. Вѣтка, 5 уч.—м. Носовичи, 6 уч.—ст. Добрушъ, 7 уч.—почт. тел. отд. Носовичи, 8 уч.—посадъ Святскъ Черниговской губ.

Становыхъ приставовъ: 1 ст.-пос. Святскъ, 2 ст. -м. Вѣтка, 3 ст.—м. Уваровичи, 4 ст.—м. Носовичи, 5 ст. ст. Тереховка, Л.-Р. жел. дор.

Горецкій уѣздъ.

№ по порядку.	Названіе волостей.	Число сельскихъ обществъ.	Число селеній.	Какого участка, Земскаго начальника.	Какого участка, Стана.	Какого участка, Уѣзднаго.	Адреса волостей.	Разстояніе отъ уѣзднаго города.
1	Баевская	15	37	1	3	2	м. Романово	25
2	Горецкая	13	26	1	3	4	гор. Горки	1
3	Городищенская	23	28	4	1	1	ст. Застѣнки	33
4	Дубровенская	17	17	2	2	1	м. Дубровна	37
5	Любиничская.	22	24	4	1	1	ст. Застѣнки	45
6	Маслаковская	21	33	3	1	2	ст. Застѣнки	26
7	Ничипоровичская . . .	26	27	4	1	3	ст. Шкловъ.	45
8	Пугляевская	15	37	3	2	2	гор. Орша	35
9	Романовская	19	28	1	3	3	м. Романово	18
10	Славская	19	31	3	2	—	гор. Горки	11
11	Сватошицкая	16	57	2	2	2	м. Дубровна	26
12	Хольнянская	17	42	2	3	1	м. Ляды	42

А Д Р Е С А:

Земскихъ начальниковъ: 1 уч.—м. Романово, 2 уч.—м. Дубровна, 3 уч.—гор. Горки, 4 уч.—гор. Копысь.

Становыхъ приставовъ: 1 ст. гор. Копысь, 2 ст.—м. Дубровна, 3 ст.—м. Ляды.

Климовичскій уѣздъ.

№ по порядку.	Названіе волостей.	Число сельскихъ обществъ.	Число селеній.	Какого участка.			Адреса волостей.	Разстояніе отъ уѣзднаго города.
				Земскаго начальника.	Стана.	Уряднческаго.		
1	Березковская	8	22	1	4	2	ст. Хотимскъ	45
2	Бѣлынковичская	4	25	5	3	2	ст. Костюковичи	48
3	Забѣлышинская	8	32	1	4	3	ст. Забѣлышино	31
4	Загустинская	15	51	4	1	2	ст. Петровичи	42
5	Костюковичская	10	43	5	3	1	ст. Костюковичи	36
6	Милославичская	11	34	2	1	3	ст. Звенчатка	20
7	Мошевская	4	22	5	3	3	ст. Костюковичи	70
8	Надѣйковичская	10	25	2	1	4	ст. Хотовижъ	30
9	Роднянская	8	53	3	2	2	г. Климовичи	16
10	Тимоновская	10	29	3	2	1	г. Климовичи	5
11	Хотовижская	16	37	2	2	3	ст. Хотовижъ	13
12	Хотимская	9	20	1	4	1	ст. Хотимскъ	52
13	Шумячская	15	34	4	1	1	ст. Шумячи	43

А Д Р Е С А:

Земскихъ начальниковъ: 1 уч.—ст. Хотимскъ, 2 и 3 уч.—г. Климовичи, 4 уч.—ст. Шумячи и 5 уч. ст. Костюковка.

Становыхъ приставовъ: 1 ст.—м. Шумячи, 2 ст.—гор. Климовичи, 3 ст.—м. Костюковичи, 4 ст.—м. Хотимскъ.

Мстиславскій уѣздъ.

№ по порядку.	Названіе волостей	Число сельскихъ обществъ.	Число селеній.	Какого участка. Земскаго начальника.	Какого участка. Стана.	Какого участка. Урядническаго.	Адреса волостей.	Разстояніе отъ уѣзднаго города.
1	Бохотская	10	42	4	3	2	ст. Татарскъ	32
2	Казимирово-Слободская .	10	92	1	2	1	г. Мстиславль	1/2
3	Любавичская	8	47	2	3	3	г. Мстиславль	20
4	Монастырщинская . . .	11	23	3	1	2	м. Монастырщина . . .	38
5	Ослянская	11	73	1	2	3	г. Мстиславль	8
6	Пирянская	10	65	3	1	3	м. Хиславичи	22
7	Соинская	12	38	1	2	4	г. Мстиславль	20
8	Старосельская	9	61	2	2	2	г. Мстиславль.	9
9	Хиславичская	11	41	3	1	1	м. Хиславичи.	33
10	Шамовская	10	52	4	3	1	м. Шамово	33

А Д Р Е С А:

Земскихъ начальниковъ: 1, 2 и 4 уч. - гор. Мстиславль, 3 уч.—м. Захарино.

Становыхъ приставовъ: 1 ст.—м. Хиславичи, 2 ст.—г. Мстиславль, 3 ст.—м. Шамово.

Оршанскій уѣздъ.

№ по порядку.	Названіе волостей.	Число сельскихъ обществъ.	Число селеній.	Какого участка. Земскаго начальника.	Какого участка. Стана.	Какого участка. Урядническаго.	Адреса волостей.	Разстояніе отъ уѣзднаго города.
1	Аленовичская.	7	61	1	2	4	м. Смольяны	—
2	Баранская	12	52	3	1	1	гор. Орша	10
3	Высоцкая.	8	59	2	1	3	гор. Орша	14
4	Высочанская	9	107	4	3	2	ст. Крынки.	57
5	Добромыслянская . . .	5	62	4	3	1	м. Добромысль	53
6	Кохановская	7	48	2	2	1	м. Кохановно	29
7	Ліозняяская.	6	40	6	3	3	м. Ліозно.	75
8	Любавичская	10	92	5	4	3	м. Любавичи	55
9	Микулинская.	7	119	6	4	1	м. Рудня	100
10	Мошковская	12	95	2	1	2	гор. Орша	12
11	Ново-Тухинская. . . .	11	63	5	1	5	м. Дубровна	35
12	Руднянская.	7	83	6	4	2	м. Рудня	70
13	Серекоротнянская . . .	4	45	4	3	5	ст. Стайки Р.-Орл. ж. д. .	40
14	Староселъская.	27	117	3	2	2	м. Староселье.	30
16	Старо-Толочинская . .	6	44	1	2	3	м. Толочинъ	59
17	Хлыстовская	8	43	5	4	4	ст. Красное, Александровской жел. дор.	55

А Д Р Е С А:

Земскихъ начальниковъ: 1 уч.—ст. Толочинъ, 2 уч.- г. Орша, 3 уч.—г. Орша, вокзалъ, 4 уч.—м. Добромысль, для телегр. м. Ліозно, 5 уч.—м. Любавичи, 6 уч.—м. Ліозно.

Становыхъ приставовъ: 1 ст.—гор. Орша, 2 ст.— м. Кохановно, 3 ст.—м. Ліозно, 4 ст.—м. Рудня.

Рогачевскій уѣздъ.

№ по порядку.	Названіе волостей	Число сельскихъ обществъ.	Число селеній.	Какого участка. Земскаго начальника.	Какого участка. Стана.	Какого участка. Уряднческаго.	Адреса волостей.	Разстояніе отъ уѣзднаго города.
1	Городецкая	13	42	3	2	—	почт. ст. Годиловичи . .	27
2	Довская	19	28	4	2	1	ст. Довскъ	30
3	Дудичская	12	14	5	3	—	м. Чечерскъ	75
4	Кистеневская	12	14	1	1	3	гор. Рогачевъ.	20
5	Кормянская.	23	24	4	3	1	м. Корма	55
6	Кошелевская	14	23	5	2	3	ст. Буда-Кошелевская . .	55
7	Луковская	14	32	3	1	1	ст. Жлобинъ	13
8	Меркуловичская. . . .	18	24	6	3	3	ст. Лѣсовая-Буда	42
9	Недойская	10	10	5	2	4	ст. Буда-Кошелевская . .	60
10	Равсохская	13	18	6	3	4	ст. Чечерскъ	55
11	Старо-Руднянская . . .	18	19	2	2	5	ст. Солтановка Л.-Р. ж. д.	35
12	Стрѣшинская	18	19	2	1	4	м. Стрѣшинъ	40
13	Тихиничская	17	54	1	1	2	ст. Тихиничи	18
14	Чечерская	15	18	6	3	2	м. Чечерскъ	65

А Д Р Е С А:

Земскихъ начальниковъ: 1 и 3 уч.—гор. Рогачевъ, 2 уч.—ст. Жлобинъ, 4 уч.—ст. Свержень, для телегр. ст. Довскъ, 5 уч.—ст. Буда-Кошелевская, 6 уч.—ст. Чечерскъ.

Становыхъ приставовъ: 1 ст.—м. Жлобинъ, 2 ст.—м. Свержень, 3 ст. м. Корма

Сѣнненскій уѣздъ.

№ по порядку.	Названіе волостей.	Число сельскихъ обществъ.	Число селеній.	Какого участка. Земскаго начальника.	Какого участка. Стана.	Какого участка. Урядническаго.	Адреса волостей,	Разстояніе отъ уѣзднаго города.
1	Бобрская	9	45	5	4	1 и 2	м. Бобръ	60
2	Высоко-Городецкая . .	9	34	3	2	4	с. Высокій-Городецъ. . .	25
3	Замочская	8	56	3	2	2	м. Черея	30
4	Зарѣчно-Толочинская . .	7	36	5	4	3	м. Толочинъ	50
5	Каковчинская.	6	66	2	5	3	ст. Смольяны.	30
6	Латыговская	7	72	1	3	1	гор. Сѣнно	12
7	Лисичинская	4	28	4	1	3	с. Лисичино	57
8	Лукомльская	8	56	4	1	2	м. Лукомль	40
9	Мошканская	9	95	1	3	3	гор. Сѣнно	30
10	Обчугская	9	44	5	4	1	м. Бобръ	40
11	Островенская	10	67	1	3	2	ст. Старое-Село, Вит. губ.	40
12	Пустынская.	8	66	2	5	1	ст. Пустынки.	15
13	Ряснянская	8	59	2	5	2	м. Обольцы.	22
14	Ульяновичская	12	66	3	2	1	гор. Сѣнно	12
15	Черейская	8	193	4	1	1	м. Черея	40

А Д Р Е С А:

Земскихъ начальниковъ: 1 и 3 уч.—гор. Сѣнно, 2 уч.—с. Пустынки, волостное правленіе для телегр. гор. Сѣнно, 4 уч.—м. Черея, 5 уч.—м. Крупка.

Становыхъ приставовъ: 1 ст.—м. Черея, 2 ст.—гор. Сѣнно, им. Лускиново, 4 ст.—м. Бобръ, 5 ст.—с. Пустынки, чрезъ гор. Сѣнно.

Чаусскій уѣздъ.

№ по порядку.	Названіе волостей.	Число сельскихъ обществъ.	Число селеній.	Какого участка. Земскаго начальника.	Какого участка. Стана.	Какого участка. Уряднического.	Адреса волостей.	Разстояніе отъ уѣзднаго города.
1	Городецкая	18	32	3	3	3	почт. отд. Дрибинъ . . .	39
2	Голеневская	24	47	1	1	1	ст. Голени	25
3	Горская	21	27	2	3	2	м Горы	53
4	Гладковская.	25	26	3	1	2	ст. Сухари	18
5	Дрибинская.	10	29	2	3	1	м. Дрибинъ	35
6	Радомльская	32	90	1	2	2	гор. Чаусы	18
7	Ряснянская	13	33	2	2	1	м. Рясна	25
8	Чаусская.	24	36	1	2	3	гор. Чаусы	—
9	Черневская.	24	50	3	1	3	м. Черневка	35

А Д Р Е С А:

Земскихъ начальниковъ: 1 уч.—гор. Чаусы, 2 уч. м. Рясна, 3 уч.—м. Сухари для телегр. гор. Чаусы, нарочный въ им. Ждановичи.

Становыхъ приставовъ: 1 ст.—м. Сухари, 2 ст.—м. Рясно, 3 ст.—м. Дрибинъ.

Чериковскій уѣздъ.

№ по порядку.	Названіе волостей.	Число сельскихъ обществъ.	Число селеній.	Какого участка.			Адреса волостей.	Разстояніе отъ уѣзднаго города.
				Земскаго начальника.	Стана.	Уряднического.		
1	Братьковичская	19	49	2	2	2	с. Братьковичи	40
2	Бѣлицкая.	25	34	3	1	5	ст. Придорожье	25
3	Долговичская	25	56	3	1	2	с. Долговичи	45
4	Должанская.	20	22	1	1	4	ст. Придорожье.	12
5	Дубровицкая	16	20	2	2	4	с. Дубровица	20
6	Комаровичская	21	29	1	1	3	ст. Рѣчица	12
7	Краснопольская. . . .	15	27	5	3	1	ст. Краснополье	30
8	Кричевская	13	24	2	2	1	м. Кричевъ.	24
9	Лобановская	13	16	1	1	1	ст. Придорожье.	12
10	Малятичская	27	40	3	2	3	м. Малятичи	35
11	Мхиничская.	15	15	5	3	3	ст. Видренка	50
12	Ново-Ельнянская . . .	16	19	5	3	7	Новая-Ельня	42
13	Палужская	18	63	4	3	5	почт. ст. Краснополье. .	35
14	Самотѣевичская	19	21	4	3	2	ст. Гайдуковка	60
15	Старинская	12	15	5	3	4	с. Старинка	22
16	Студенецкая	12	15	4	3	6	ст. Костюковичи	60

А Д Р Е С А:

Земскихъ начальниковъ: 1 уч.—гор. Чериковъ, 2 уч.—м. Кричевъ, 3 уч.—ст. Рясна для телегр. гор. Чериковъ, 4 уч.—ст. Краснополье, 5 уч.—ст. Выдренка.

Становыхъ приставовъ: 1 ст.—гор. Чериковъ, 2 ст.—м. Кричевъ, 3 ст.—м. Краснополье.

Ярмарки въ Могилевской губерніи.

Могилевскій уѣздъ.

Въ м. Шкловѣ. Девятникъ. На девятой недѣлѣ послѣ Пасхи.
Сборница—на второй недѣлѣ великаго поста.
Іоанновская—26 сентября
Филипповская—14 ноября.
Въ м. Кругломъ. Георгіевская 23 апрѣля.
Петро-Павловская 29 іюня.
Воздвиженская 14 сентября.
Въ с. Полыковичахъ. Десятуха—на десятой недѣлѣ послѣ Пасхи.
Преображенская 6 Августа.
Въ м. Бѣлыничахъ. Ильинская—20 іюля.
Успенская—15 августа
Рождество-Богородицкая—8 сентября.
Въ м. Тетеринѣ Пятницкая—въ пятницу на десятой недѣли послѣ Пасхи.
Никольская—6 декабря.
Преображенская—6 августа.
Никольская—9 мая.
Въ м. Шепелевичахъ. Покровская—1 октября.
Духовская—въ день Св. Духа.
Въ м. Кручѣ. Духовская въ Духовъ день.
Михайловская—8 ноября.
Успенская—15 августа
Въ м. Головчинѣ. Въ Духовъ день.

Быховскій уѣздъ.

Въ г. Быховѣ. Сборная—въ 1-ю недѣлю Великаго поста, однодневная.
Десятая—въ 10-ю недѣлю послѣ Пасхи, однодневная. Красный торгъ—въ послѣднее воскресенье предъ Рождествомъ Христовымъ, однодневная.

Въ м. Журавичахъ. Сборная—въ недѣлю Сыропустную трехдневная.
Девятникъ - въ 9 недѣлю послѣ Пасхи, однодневная.
Ильинская—20 іюля, однодневная.
Параскевіевская—14—17 октября.
Въ м. Новомъ-Быховѣ. Крещенская—6—7 января.
Петропавловская—29—30 іюня.
Покровская—1—2 октября.
Въ м. Пропойскѣ—марта, однодневная.
Десятая—въ 10 пятницу послѣ Пасхи, однодневная,
Козьмодемьяновская—1 ноября, однодневная.
Въ с. Кутнѣ. Въ 11 пятницу послѣ Пасхи, однодневная.
8 сентября, однодневная.
Въ д. Семукачахъ. Никольская—9 мая, однодневная.
6 декабря, однодневная

Въ гор. Гомелѣ и уѣздѣ его.

Въ г. Гомелѣ. Новогодняя—съ 1 января продолжается семь дней
Троицкая—въ день Св. Тройцы, продолжается семь дней.
Крестовоздвиженская—14 сентября, продолжается семь дней.
Въ с. Нисимковичахъ. 30 января, 29 іюня и 14 сентября.
Въ с. Свѣтиловичахъ. 2 Февраля, 9 мая и 1 октября.
Въ с. Полѣсьѣ. 9 Мая и 6 декабря.
Въ с. Столбунахъ. На 4 день Св. Пасхи, 21 ноября и 14 сентября.
Въ с. Большіе-Нѣмки. Въ 9-ю пятницу послѣ Св. Пасхи.
Въ ок. Желѣзникахъ. 20 іюля и 26 сентября.
Въ м. Вѣткѣ. Въ воскресенье на послѣдней недѣлѣ Филиппова поста, въ четвергъ на сырной недѣлѣ, 6 Августа, 1 октября и 6 декабря.
Въ м. Хальчѣ. 29 іюня и 8 ноября.
Въ с. Добрушѣ. 30 января, 16 августа, и 23 ноября.
Въ с. Чеботовичахъ. 8 сентября
Въ м. Носовичахъ. 7 января, 17 февраля, 10 мая, 30 іюня, 5 августа, 26 сентября и 6 декабря.

Въ сл. Огородне-Гомельской. Въ среду на 4 недѣлѣ Великаго поста, въ четвергъ на всеядной недѣлѣ, 23 апрѣля; въ 9 пятницу по Св Пасхѣ, 6 августа; 1 сентября; 26 октября и 21 ноября.

Въ Старомъ Крупцѣ. 15 августа.

Въ с. Сѣровкѣ, 2 февраля, въ понедѣльникъ (на радоницу), 24 іюня, 15 августа, 8 ноября и 9 декабря.

Въ с Новыхъ-Юрковичахъ. Въ среду на Сырной недѣлѣ, во вторникъ на Страстной недѣлѣ, 13 Августа, въ среду предъ Вознесеньемъ и 8 іюля.

Въ с. Поповкѣ, 1 марта, въ 43 день по Св. Пасхѣ, 29 августа и 5 декабря.

Въ с. Круговцѣ. 18 января, въ среду на 4 недѣлѣ Великаго поста, 1 августа и 28 октября.

Въ с. Красной-Будѣ. 7 января, въ недѣлю Фомы, 20 іюля и 23 сентября.

Въ с. Васильевкѣ. Въ недѣлю Женъ Мироносицъ, на Вознесенье, 8 сентября и 26 декабря.

Въ с. Тереховкѣ. 2 февраля, 17 марта, 30 августа и 30 ноября.

Въ д. Лукьяновкѣ—9 марта, 24 іюня и 20 декабря.

Въ гор. Горкахъ и его уѣздѣ.

Въ г. Горкахъ. Въ воскресенье первой недѣли Великаго поста, въ день Вознесенія Господня, въ день пророка Иліи 20 іюля и въ день покрова Пресвятой Богородицы—1 октября.

Въ зашт. г. Копыси. въ день Богоявленія Господня 6 января въ день Георгія побѣдоносца—23 апрѣля и въ день ап. Петра и Павла—29 іюня.

Въ м. Лядахъ. Въ день муч. Маккавеевъ—1 августа.

Въ м. Баевѣ. Въ день пророка Иліи—20 іюля.

Въ м, Романовѣ. Въ день Новаго года—1 января, въ день Рождества Пресвятой Богородицы—8 сентября и въ день Святителя Николая—6 декабря.

Въ гор. Климовичахъ и его уѣздѣ.

Въ г. Климовичахъ. Іоанно-Предтеченская—24 іюня.
Въ м. Шумячахъ. Сборница—23 февраля и Георгіевская—23 апрѣля.
Въ м. Петровичахъ. Сборница—23 февраля, Петро-Павловская—29 іюня и Рождество-Богородицкая—8 сентября.
Въ м. Милославичахъ. Вознесенская въ день Вознесенія Господня и Покровская—1 октября.
Въ с. Дубовицѣ. Успенская—15 августа.
Въ м. Роднѣ. Афанасьевская—18 января и Преображенская—6 августа.
Въ с. Домамеричахъ. Николаевская—9 мая.
Въ м. Хотовижѣ. Духовская—въ день Св. Духа.
Въ м. Лозовицѣ. Петро-Павловская—29 іюня.
Въ с. Судзилахъ. Рождесгво-Богородицкая—8 сентября.
Въ м. Костюковичахъ. Николаевская—9 мая, Воздвиженская—14 сентября и Николаевская—6 декабря.
Въ м. Нѣгинѣ. Вознесенская—въ день Вознесенія Господня.
Въ м. Забычаньѣ. Духовская—въ день Св. Духа и Петро-Павловская—29 іюня.
Въ с. Прусинѣ. Онуфріевская—8 іюля.
Въ м. Бѣлынковичахъ. Успенская—15 августа.
Въ с. Маріавильѣ. Рождество-Богородицкая—7—8 сентября.
Въ м. Хотимскѣ. Троицкая—въ день Св. Тройцы и Покровская—1 октября.
Въ с. Забѣлышинѣ. Іоанно-Предтеченская—24 іюня и Троицкая—на 2-й день Св. Тройцы.
Бъ с. Ельнѣ. Петро-Павловская—29 іюня.

Гор. Мстиславль и уѣздъ его.

Въ г. Мстиславлѣ. Красный торгъ, въ послѣднее воскресенье и понедѣльникъ предъ Рождествомъ Христовымъ. Сборница—на второй недѣлѣ Великаго поста—въ воскресенье и понедѣльникъ. Въ радоничный понедѣльникъ—на второй недѣлѣ послѣ Пасхи и въ Троицынъ день.

Въ м. Шамовѣ. Въ 11-ю пятницу послѣ Св. Пасхи и Афонасьевская.

Въ м. Хиславичахъ. Сборница—въ первое воскресенье Великаго поста. Въ день Св. Тройцы и красный торгъ—въ послѣднее воскресенье предъ Рождествомъ Христовымъ.

Въ м Монастырщинѣ. Петро-Павловскій торгъ.

Въ м. Татарскѣ. Въ пятницу на Масляной недѣлѣ и Вознесенскій торгъ.

Въ м Кадинѣ Въ Троицынъ день и Покровскій торгъ.

Гор. Орша и уѣздъ его.

Въ г. Оршѣ. Никольская—9 мая.

Въ м Старомъ-Толочинѣ. Красные торги: 6 января; въ день Вознесенія Господня, 20 Іюля, 8 сентября и въ послѣднее воскресенье предъ Рождествомъ Христовымъ

Въ м. Смольянахъ. Сборницы: въ пятницу на первой недѣлѣ Великаго поста, въ первую пятницу по Пасхѣ, 6 августа и въ 10 пятницу по Пасхѣ.

Въ м. Кохановѣ. 1 марта, 9 мая и 1 октября.

Въ м. Старосельѣ. 2 февраля и 29 іюня.

Въ м Обольцахъ. 23 апрѣля и 15 августа.

Въ м. Ліознѣ. Въ четвергъ на масляной недѣлѣ, Вознесенская—въ день Вознесенія Господня, Девятникъ—въ четвергъ на 9-ой недилѣ послѣ Пасхи и красный торжокъ—въ послѣдній четвергъ предъ Рождествомъ.

Въ заш. гор. Бабиновичахъ. Крещенская—6 января; въ день Св. Тройцы и 6 декабря.

Въ м Добромыслѣ Георгіевская—23 апрѣля, Успенская—15 августа, Ивановская—26 сентября, Михайловская—8 ноября, Пятинка—въ пятницу на 11 недѣлѣ послѣ Пасхи и 1 октября.

Въ м. Руднѣ. Рождество-Богородицкая—8 сентября, Ильинская—20 іюля, красный торгъ—въ воскресенье предъ Рождествомъ Христовымъ и сборница—въ воскресенье на 1-ой недѣлѣ Великаго поста

Въ м. Любавичахъ. Петро-Павловская—29 іюня, Покровская—1 октября и Сретенская—2 февраля.

Въ м. Микулинѣ. Девятникъ—девятая пятница послѣ Пасхи и Николаевская—9-го мая.

Въ с. Гусинѣ. Ильинская—20 іюля.

Въ Рогачевскомъ уѣздѣ.

Въ м Жлобинѣ Покровская - съ 1 по 8 октября.

Въ с. Озеранахъ. Николаевская - съ 9 по 11 мая и съ 6 по 9 декабря.

Въ м. Тихиничахъ. Михайловская - съ 8 по 11 ноября.

Въ м. Стрѣшинѣ. Сретенская - съ 2 по 5 февраля.

Въ м Свержнѣ Вознесенская—въ день Вознесенія Господня и Пречистенская—8 сентября.

Ст. Довскѣ. Троицкая — трехдневная въ день Св. Тройцы включительно и Воздвиженская — съ 14 по 15 сентября.

Въ м Городцѣ. Никольская—9 мая и Успенская -15 августа

Въ с. Кошелевѣ. Девятницкая—въ четвергъ на 9 недѣлѣ по Пасхѣ и съ Семеновъ день—1 сентября.

Въ м. Чечерскѣ. Въ день Вознесенія Господня, 8 сентября, на Рождество Пресвятой Богородицы, 18 января въ день Афанасія и 18 декабря за недѣлю до Рождества Христова—одинъ день.

Въ м. Кормѣ. 9 мая, 22 Іюля, 1 и 22 октября.

Въ с. Церковьѣ, Меркуловичской волости—на десятникъ—одинъ день.

Въ гор. Сѣнно и его уѣздѣ.

Въ г. Сѣннѣ—1 января, 14 сентября, 1 октября и 6 декабря.

Въ м. Черѣ 2 февраля, 15 августа и 8 ноября.

Въ м. Островнѣ—6 января, 2 февраля, 15 августа и 6 декабря.

Въ м. Бобрѣ—9 мая, 14 сентября и 6 декабря.

Въ м. Крупкѣ—въ недѣлю о Фомѣ, 29 августа, 9 декабря и въ четвергъ на сырной недѣлѣ.

Въ с. Пустынкахъ—предъ Петромъ и Павломъ въ четвергъ.

Въ с. Нерейшѣ—1 октября.

Въ гор. Чаусахъ и его уѣздѣ.

Въ г. Чаусахъ. Сборная—на недѣлѣ Великаго поста, Георгіевская—23 апрѣля и 26 ноября, красный торгъ въ послѣднее воскресенье предъ Рождествомъ Христовымъ.

Въ с Хотѣтовѣ—20 іюля.

Въ м. Дрибинѣ—въ пятницу 10 недѣли послѣ Пасхи.

Въ гор. Чериковѣ и его уѣздѣ.

Въ г. Чериковѣ. Въ воскресенье первой недѣли Великаго поста, въ день Св. Тройцы, Покровская—1 октября и красный торгъ въ воскресенье послѣдней недѣли Филиппова поста.

Въ м. Кричевѣ. Сборная—въ пятницу первой недѣли Великаго поста, въ день Св Тройцы, въ пятницу предъ днемъ Дмитрія Солунскаго празднуемаго 26 октября и въ послѣднюю пятницу предъ Рождествомъ Христовымъ.

Въ м. Краснопольѣ. Афанасьевская—18 января, въ день Св. Тройцы, Успенская—15 августа и Введенская—21 ноября.

Въ с. Мхиничахъ—Ивановская—24 іюля.

Въ с. Горахъ—Десятуха—въ 10 пятницу по Св. Пасхѣ.

Въ м. Самотѣевичахъ: Ильинская 20 іюля и Дмитріевская—26 октября.

ВѢДОМОСТЬ

о пчеловодствѣ въ Могилевской губерніи за 1911 годъ.

Города и уѣзды.	Число пчеловодовъ	Число ульевъ съ пчелами.	Изъ нихъ.	
			Бортей, колодъ и сапетокъ.	Рамочныхъ равныхъ системъ.
Губ. г. Могилевъ.	10	41	6	35
уѣздъ его	161	1466	1301	165
Уѣздн. г. Быховъ,	6	16	16	—
уѣздъ его	492	4899	4645	254
„ „ Гомель.	1	2	2	—
уѣздъ его	678	8818	8470	348
„ „ Горки	4	18	3	5
уѣздъ его	214	1876	1570	306
„ „ Климовичи.	8	59	17	42
уѣздъ его	347	5861	2974	2887
„ „ Мстиславль	13	83	45	38
уѣздъ его	132	1334	947	387
„ „ Орша	1	20	—	20
уѣздъ его	164	1142	743	399
„ „ Рогачевъ	1	14	—	14
уѣздъ его	319	3220	2864	356
„ „ Сѣнно	4	34	1	33
уѣздъ его	240	1425	1126	299
„ „ Чаусы	13	79	69	10
уѣздъ его	258	2311	2078	233
„ „ Чериковъ	13	88	64	24
уѣздъ его	521	6332	5382	950
Итого. въ городахъ	74	454	233	221
„ уѣздахъ	3526	38684	32100	6584
Всего въ губерніи	3600	39138	32333	6805

ВѢДОМОСТЬ

о количествѣ скота въ Могилевской губерніи за 1911 годъ.

ГОРОДА И УѢЗДЫ.	Лошадей.	Рогатаго скота.	Овецъ.		Козъ.	Свиней.	Итого.
			Простыхъ.	Тонкорунныхъ.			
Г. Могилевъ	814	1154	—	—	260	2175	4103
уѣздъ	33142	61811	37227	—	1169	40358	173707
Г. Быховъ	2503	2752	396	—	—	7163	12814
уѣздъ	39807	42445	45228	—	324	37608	165412
Г. Гомель	870	3018	89	—	16	1844	5837
уѣздъ	68842	85507	61603	—	545	52913	269410
Г. Горки	435	770	130	—	100	750	2185
уѣздъ	97839	56357	58509	18	2253	32856	247832
Г. Климовичи	370	781	250	—	60	315	1776
уѣздъ	27246	34532	27992	2	2311	24595	116678
Г. Мстиславль	398	612	—	—	199	366	1575
уѣздъ	22920	28650	28480	—	2245	18670	100965
Г. Орша	883	1187	125	—	293	1189	3677
уѣздъ	33791	54092	36036	—	1410	44664	170023
Г. Рогачевъ	1145	3115	—	—	—	510	4770
уѣздъ	32965	39915	22785	—	—	27080	122745
Г. Сѣнно	98	264	—	—	89	305	756
уѣздъ	25525	66320	40073	260	1650	50310	184138
Г. Чаусы	525	1160	220	—	25	950	2880
уѣздъ	26302	42652	34083	110	1086	16792	121025
Г. Чериковъ	695	1135	280	—	175	680	2965
уѣздъ	47563	57995	52578	20	3945	36810	198911
Зашт. г. Копысь	292	865	78	—	62	543	1840
» » Бабиновичи	46	124	40	—	33	190	433
Итого. Въ городахъ.	9074	16937	1608	—	1312	16980	45911
» уѣздахъ.	455942	570276	444594	410	16968	382656	1870846
Всего въ губерніи	465016	587213	446202	410	18280	399636	1916757

ВѢДОМОСТЬ

о приходѣ и расходѣ суммъ коневоднаго капитала, образовавшагося отъ упраздненія крестьянскихъ случныхъ конюшенъ въ Могилевской губерніи за время съ 1 января по 1 декабря 1912 года.

Приходъ.		Сумма.	
На 1 января 1912 года состояло:			
Наличными деньгами въ распоряженіи Губернской Управы . . .	12710 р. 48 к.		
» » » » Уѣздныхъ Управъ . . .	3320 р. 14 к.	16030	92
%% бумагами въ распоряженіи Губернской Управы .	125750 р. — к.		
» » » » Уѣздныхъ Управъ .	350 р. — к.	126100	—
Въ 1912 году поступило:			
въ распоряженіе Губернской Управы.			
%% отъ обмѣна купоновъ при %% бумагахъ		4329	12
Отъ обмѣна 4% билетовъ Государственнаго Казначейства выпуска 1908 г. на такіе же билеты Государственнаго Казначейства доходностью 3, 6% вып. 1912 г.		59900	—
въ распоряженіе Уѣздныхъ Управъ:			
Поступило отъ крестьянскихъ обществъ на погашеніе выданной ссуды для пріобрѣтенія лошадей		26	—
Поступило отъ Губернской Управы для выдачи въ ссуду крестьянскимъ обществамъ на покупку лошадей		14600	53
ВСЕГО		220986	57

Расходъ.	Сумма,	
Перечислено Уѣзднымъ Земствамъ для выдачи пособій крестьянскимъ обществамъ для пріобрѣтенія лошадей	14600	53
Выдано въ ссуду на оборотныя средства сельско-хозяйствен. складовъ свидѣтельствами 4% государств. ренты: Гомельскому Уѣздному Земству . . . . . 6000 р. Рогачевскому Уѣздному Земству . . . . . 6000 р.	12000	—
Израсходовано за счетъ Рогачевскаго Уѣзднаго Земства на пересылку по почтѣ 4% свид. государств. ренты, разрѣшенной оному Земству въ ссуду на оборотныя средства сельско-хозяйственнаго склада	10	8
Перечислено въ доходъ казны въ %% вознагражденіе казначействъ за пріемъ, храненіе и расходованіе суммъ коневоднаго капитала	12	38
Выписаны въ расходъ для обмѣна 4% билеты государств. к-ва выпуска 1908 г. на такіе же билеты государств. к-ва доходностью 3,6% выпуска 1912 года	59900	—
Итого	86522	99
На 1 декабря 1912 года состоитъ:		
Наличными деньгами въ распоряженіи Губернской Управы 2416 р. 61 к. » » » » Уѣздныхъ Управъ 17946 р. 97 к.	20363	58
%% бумагами въ распоряженіи Губернской Управы . 113750 р. — к. » » » » Уѣздныхъ Управъ . . 350 р. — к.	114100	—
Итого	134463	58
ВСЕГО . . .	220986	57
Кромѣ показаннаго остатка на 1 декабря 1912 г. состоитъ долговъ коневодному капиталу:		
1) За продовольственнымъ капиталомъ	855	19
2) За Гомельскимъ и Мстиславскимъ Уѣздными Земствами, выданные имъ на оборотныя средства сельско-хозяйственныхъ складовъ . . .	12073	41
3) За крестьянскими обществами по выдачѣ ссудъ на покупку лошадей .	328	—
4) Неоправданныхъ авансовъ	160	—
ВСЕГО въ долгахъ	13416	60

ВѢДО

о состояніи сельскихъ общественныхъ и волостныхъ хлѣбо

Названіе уѣздовъ.	Число наличныхъ душъ обоего пола.	Число магазиновъ.	Къ 1 января 1911 года оставалось.							
			На лицо.				Въ долгу.			
			Озимаго.		Ярового.		Озимаго.		Ярового.	
			Пуд.	Ф.	Пуд.	Ф.	Пуд.	Ф.	Пуд.	Ф.
Быховскій	120449	172	116789	4	81049	39	100050	36 1/2	52673	13 3/4
Гомельскій	220936	253	140536	26	142794	18	310046	39	141466	5
Горецкій	114416	132	68868	29 1/4	68379	37	143017	11	76009	35
Климовичскій . . .	126251	132	71974	16 1/2	69703	23 1/4	204470	28 1/2	71841	39 1/2
Могилевскій. . . .	90823	166	173481	33	102850	10 1/2	28408	16 2/3	16892	4 2/3
Мстиславскій . . .	79326	14	9186	14	5217	38	146419	30 1/2	60194	30
							въ томъ числѣ неблагонадежныхъ.			
							33445	31 1/2	17321	15
Оршанскій	150965	111	85312	13 1/2	49134	16	170711	10	78923	16
Рогачевскій. . . .	162121	270	191146	23	158962	25	107059	27	38807	26
Сѣнненскій	135170	59	64866	18 3/4	30437	28	162779	15 1/2	79619	39
Чаусскій	85626	114	51055	33	44525	38	104266	4 1/2	37590	9
Чериковскій. . . .	135577	29	95202	12 1/2	71408	29	190174	12	67628	4
Итого . . .	1421660	1452	1068420	23 1/2	824465	21 3/4	1667404	31	721647	21 1/4

Примѣчаніе. Количество озимаго и ярового хлѣба, состоявшаго на лицо и въ долгу на 1 участковыми уполномоченными продовольственной задолженности населенія

МОСТЬ

запасныхъ магазиновъ въ Могилевской губерніи за 1911 годъ.

В ъ 1 9 1 1 г о д у.								Къ 1 января 1912 г. осталось.							
П о с т у п и л о.				Выдано въ ссуду.				Н а л и ц о.				В ъ д о л г у.			
Озимаго.		Ярового.		Озимаго.		Ярового.		Озимаго.		Ярового.		Озимаго.		Ярового.	
Пуд	Ф.	Пуд.	Ф.	Пуд.	Ф.	Пуд.	Ф.	Пуд.	Ф.	Пуд.	Ф.	Пуд.	ф.	Пуд.	Ф.
80356	5	81628	4	46400	6	44998	37	149659	3	117346	--	69188	30	17348	34
				исключено уничтоженное пожарами:											
				1086	—	333	6								
90029	29	106352	3	44855	7	91132	33	185711	8	158013	28	259111	33¼	123182	34½
				и исключ. по случ. перехода на денежн. способъ обезпеч.:											
				7918	39¼	4466	28¼								
32968	1	43915	39	20325	6	31472	39	81511	24¼	77822	37	133646	13	68251	—
58878	33½	56202	—	27641	15	49483	28¼	103211	34¾	76421	35	172737	38	65330	30
				и исключено неоказавшагося при провѣркѣ долговъ:											
				—	—	495	12¾								
568 58	1½	57186	38	43489	11¼	52799	34¾	186018	23¼	106894	29¾	26403	16½	17422	4½
				и исключ. въ виду перехода на денежн. способъ обезпеч-											
				832	—	342	25								
2816	37	1031	37	—	—	—	—	11977	11½	6249	35	143618	6½	59173	30
				исключено неоказавшагося на лицо при перемѣрѣ:											
				26	—	—	—								
35526	15½	33637	31	11082	33	27178	9	109755	36	55593	38	146290	25	71336	37
				и исключ. въ виду перехода на денежн. способъ обезпеч.:											
				-		1126	37								
107192	13	121226	13	111231	7	118551	15	187107	29	161637	23	113245	20	35719	21
				и исключено неоказавшагося при провѣркѣ долговъ:											
				—	—	413	7								
11025	10½	8506	31	3117		5610	17½	72774	29¼	33334	1½	155454	13½	77212	7½
32158	13½	30632	30	8595	18	19342	25½	74618	28½	55816	2½	94039	9½	33068	1½
64422	37½	44773	15	27237	33	37779	18¾	132387	17	78402	25¼	179641	37	70818	5¼
572232	37	585094	1	343975	16¼	481350	17½	1294734	4½	927533	14¼	1493378	2¼	638864	5¼

января 1911 года показано согласно данныхъ сбнаруженныхъ при провѣркѣ въ 1911 году губерніи.

ВѢДО

о доходахъ городовъ въ Моги

ГОРОДА.	ДОХОДЫ ОБЫКНОВЕН																			
	Изъ городскихъ недвижимыхъ имуществъ и оброчныхъ статей.		За проходъ и проѣздъ по городскимъ сооруженіямъ и за стоянку судовъ.		Оцѣночный сборъ съ недвижимыхъ имуществъ.		Съ документовъ на право производства торговли и промысловъ.		Съ трактирныхъ заведеній, постоялыхъ дворовъ и съѣстныхъ лавокъ.		Съ извознаго и перевознаго промысла.		Съ засвидѣтельствованія, протеста и представленія ко взысканію различныхъ актовъ.		Съ лошадей и экипажей, содержимыхъ частными лицами.		Съ собакъ.		Съ аукціонныхъ продажъ недвижимаго имущества.	
	руб.	к.	руб.	к.	руб.	к.	руб.	к.	руб.	к.	руб	к.	руб.	к.	р.	к.	р.	к.	р.	к.
Могилевъ . . .	134447	77	750	—	52366	13	5451	62	6546	91	2057	70	2416	82	—	—	24	5	149	51
Быховъ	372	90	—	—	3971	76	361	72	115	—	64	—	80	77	—	—	—	—	—	—
Гомель	108804	23	503	50	51733	85	7575	66	10675	80	2635	8	4970	65	522	75	—	—	27	89
Горки.	3846	10	—	—	1859	37	276	42	125	—	38	—	44	89	—	—	—	—	—	—
Климовичи. . .	2492	21	—	—	1998	77	323	15	249	31	—	—	201	83	—	—	—	—	—	—
Мстиславль . .	13395	82	—	—	3290	89	1145	60	646	71	179	60	318	65	—	—	—	—	—	—
Орша	12522	39	225	—	7312	60	1692	30	2034	22	531	—	626	85	98	—	—	—	—	—
Рогачевъ . . .	24991	19	—	—	5334	98	731	50	783	—	130	—	211	48	—		—	—	—	—
Сѣнно	1743	44	—	—	—	—	271	3	173	12	—	—	123	60	—	—	—	—	—	—
Чаусы	3527	14	—	—	2434	25	285	78	245	—	—	—	29	98	—	—	—	—	—	—
Чериковъ . . .	1959	89	—	—	2834	3	279	40	353	40	—	—	—	—	—	—	101	93	—	—
Копысь	4409	51	2064	25	2830	30	349	73	149	35	1000	—	49	21	—	—	—	—	—	—
Бабиновичи . .	784	38	—	—	130	30	20	70	—	—	—	—	—	—	—	—	—	—	—	—
Итого . . .	313296	97	3542	75	136097	23	18764	61	22096	82	6635	38	9074	73	620	75	125	98	177	40

МОСТЬ

левской губерніи за 1911 годъ.

Н Ы Е.				ДОХОДЫ ЧРЕЗВЫЧАЙНЫЕ.													
										ПОСОБІЯ.							
Мелочные и случайные.		И т о г о.		Прибылей городского банка.		Изъ городскихъ капиталовъ.		Изъ недоимокъ.		Изъ городскихъ займовъ.		Изъ казны.		Изъ земскихъ сборовъ.		Изъ другихъ источниковъ.		И т о г о.		Всего доходовъ.	
руб.	к.	руб.	к.	руб.	к.	руб.	к.	руб.	к.	руб	к.	руб.	к.	руб.	к.	руб.	к.	руб.	к	руб.	к.
7496	74	211707	25	3204	93	—	—	—	—	142332	51	63753	24	—	—	2973	50	212264	18	423971	43
23	40	4989	55	—	—	—	—	—	—	—	—	3918	—	—	—	—	—	3918	—	8907	55
5582	79	193032	20	10193	40	994	8	18021	67	—	—	49125	59	—	—	9944	13	88278	87	281311	7
768	88	6958	66	—	—	—	—	—	—	—	—	3876	37	—	—	186	40	4062	77	11021	43
890	60	6155	87	—	—	—	—	1037	82	—	—	2180	—	—	—	465	45	3683	27	9839	14
547	24	19524	51	—	—	1660	—	—	—	—	—	6024	32	—	—	1247	81	8932	13	28456	64
120	70	25163	6	—	—	1	9	3003	82	—	—	7978	6	—	—	3460	3	14443	—	39606	6
1758	69	33940	84	—	—	2829	73	4938	77	—	—	10379	9	14213	27	182	—	32542	86	66483	70
142	75	2453	94	—	—	—	—	—	—	—	—	1583	79	924	18	—	—	2507	97	4961	91
323	57	6845	72	—	—	—	—	—	—	—	—	1745	—	—	—	—	—	1745	—	8590	72
80	72	5609	37	—	—	—	—	404	70	—	—	2582	96	—	—	179	45	3166	51	8775	88
—	—	10852	35	—	—	—	—	—	—	—	—	1369	41	—	—	740	58	2109	99	12962	34
—	—	935	38	—	—	242	—	1166	59	—	—	190	—	—	—	—	—	1598	59	2533	97
17736	8	528168	70	13398	33	5726	90	28573	37	142332	51	154705	23	15137	45	19379	35	379253	14	907421	84

В Ѣ Д О М

о расходахъ городовъ въ Могилев

ГОРОДА.	ПРЕДМЕТЫ											
	Содержаніе городского общественнаго управленія.		Содержаніе городскихъ общественныхъ зданій и памятниковъ.		Уплата сумъ по городскимъ займамъ и обязательствамъ.		Выдача пенсій и пособій.		Содержаніе учебныхъ заведеній.		Содержаніе благотворительныхъ заведеній.	
	Р.	К.	Р.	К.	Р.	К.	Р.	К.	Р.	К.	Р.	К.
Могилевъ	29017	66	8874	27	44924	99	568	18	19797	88	7201	54
Быховъ	1464	79	111	96	—	—	—	—	305	—	100	—
Гомель	27947	45	15002	31	48300	15	703	15	7485	35	600	—
Горки	1229	79	284	39	494	—	—	—	—	-	6	—
Климовичи	2071	55	—	—	—		25	—	503	28	—	—
Мстиславль	4790	87	800	70	2865	92	185	—	470	—	1674	78
Орша	6361	98	1257	97	1678	92		—	2378	55	355	59
Рогачевъ	8056	28	1562	83	—	—	120	—	12271	44	425	96
Сѣнно	1780	22	—	—	—	—		—	100	—	—	—
Чаусы	1606	87	471	4	—	—	—	—	787	43	—	—
Чериковъ	1727	31	297	86	—	—	—	—	238	3	—	
Копысь	1257	79	—	—	—	—	—	—	1010	—	—	—
Бабиновичи	1148	33	—	-	—	—	—	—	—	—	—	-
Итого	88460	89	28663	33	98263	98	1601	33	45346	96	10363	87

О С Т Ь

ской губерніи за 1912 годъ.

Р А С Х О Д А.

Содержаніе другихъ общественныхъ заведеній.		Пособія казнѣ.		Отправленіе воинскаго постоя и другихъ воинскихъ потребностей.		Содержаніе городового врача и другихъ лицъ медицинскаго состава.		Содержаніе чиновъ городской полиціи.		Содержаніе пожарной команды.		Квартирныя деньги чинамъ полиціи и пожарной команды.		Вещественное довольствіе городской полицейской команды.	
Р	К.	Р.	К.	Р.	К.	Р.	К.	Р.	К.	Р.	К.	Р.	К.	Р.	К.
1949	94	3391	—	43065	25	5848	52	31119	88	14537	71	4099	98	581	40
—	—	31	—	182	27	—	—	3045	29	599	83	268	10	50	—
—	—	14992	70	41449	18	7813	92	14694	64	4379	7	3771	52	322	98
—	—	32	—	1009	32	150	—	3829	62	1288	77	137	49	425	—
140	—	28	—	736	81	142	—	3000	—	893	11	170	—	—	—
94	25	157	—	1163	44	—	—	4755	—	1869	67	480	15	615	47
2663	88	1795	7	1138	7	900	—	8831	52	4183	4	1242	—	—	—
—	—	147	—	4993	66	1026	60	6328	61	4231	48	240	—	697	84
—	—	17	—	512	96	40	—	1114	81	603	5	—	—	—	—
—	—	32	—	19	70	132	—	2977	22	893	5	299	98	—	—
—	—	376	61	597	37	70	—	3197	16	360	—	100	—	45	—
—	—	—	—	—	—	634	15	1980	—	650	—	42	80	—	—
—	—	—	—	—	—	—	—	551	84	—	—	—	—	—	—
4848	7	20999	88	94868	3	16756	19	85425	59	34491	78	10852	2	2737	69

В Ѣ Д О М

о расходахъ городовъ въ Могилев

ГОРОДА.	ПРЕДМЕТЫ											
	Содержаніе общественной пожарной команды.		Содержаніе помѣщеній для городского общественнаго управленія.		Устройство и наемъ помѣщеній для городского полицейскаго управленія съ отопленіемъ и освѣщ.		Содержаніе и устройство мостовыхъ и дорогъ.		Освѣщеніе города.		Прочіе расходы.	
	Р.	К.	Р.	К.	Р.	К.	Р.	К.	Р.	К.	Р.	К.
Могилевъ.	1720	—	2088	93	5276	20	6103	1	14100	3	—	—
Быховъ	699	69	96	—	43	78	59	71	724	93	—	—
Гомель.	3339	2	635	71	4972	85	13250	50	10251	76	—	—
Горки	—	—	157	15	114	65	169	50	225	18	—	—
Климовичи	—	—	515	5	38	10	75	98	221	20	—	—
Мстиславль.	650	—	103	25	—	—	2144	61	1221	9	—	—
Орша	—	—	—	—	—	—	1551	82	1708	22	—	—
Рогачевъ.	1967	25	32	6	500	—	8422	40	3168	6	—	—
Сѣнно	—	—	—	—	—	—	30	79	49	37	94	99
Чаусы	—	—	331	50	—	—	3	36	37	80	—	—
Чериковъ.	—	—	308	80	113	16	7	10	150	34	—	—
Копысь	—	—	193	57	—	—	141	65	860	14	128	95
Бабиновичи.	—	—	—	—	—	—	65	—	—	—	—	—
Итого	8375	96	4462	2	11059	14	32025	53	32718	12	223	94

О С Т Ь

ской губерніи за 1911 годъ.

Р А С Х О Д А.															
Пользованіе въ больницахъ чиновъ городскихъ, полицейской и пожарной командъ.		Вещественное довольствіе городской пожарной команды.		Устройство и наемъ помѣщеній для пожарной команды съ отопленіемъ и освѣщеніемъ.		И Т О Г О.		Расходы на предметы, относящіеся къ пользамъ города, но не вошедшіе въ предыдущія графы.						ВСЕГО РАСХОДА.	
								По строительной части.		По другимъ городскимъ надобностямъ.		И Т О Г О.			
Р.	К.	Р.	К.	Р.	К.	Р.	К.	Р.	К.	Р.	К.	Р.	К.	Р.	К.
154	64	517	74	838	31	245777	6	99133	45	78657	43	177790	88	423567	94
—	—	59	37	—	—	7841	72	—	—	516	23	316	23	8357	95
—	—	—	—	475	—	220387	36	12926	10	51174	9	64100	19	284487	55
—	—	—	—	95	—	9647	86	61	—	456	33	517	33	10165	19
—	—	—	—	—	—	8560	48	—	—	1263	95	1263	95	9821	43
—	—	—	—	71	7	24112	27	533	88	2310	63	2844	51	26956	78
—	—	—	—	—	—	36046	63	825	17	2219	90	3045	7	39091	70
—	—	53	65	—	—	54248	12	2886	10	4510	—	7396	10	61644	22
—	—	—	—	—	—	4343	19	—	—	—	—	—	—	4343	19
—	—	—	—	—	—	7591	95	—	—	636	54	636	54	8228	49
—	—	526	10	76	43	8191	27	34	—	280	19	314	19	8505	46
—	—	—	—	—	—	6899	5	5174	5	717	4	5891	9	12790	14
—	—	—	—	—	—	1765	17	—	—	768	80	768	80	2533	97
154	64	1156	86	1555	81	635412	13	121573	75	143511	13	265084	88	900497	1

СПИСОКЪ

складовъ земледѣльческихъ орудій.

Въ г. Могилевѣ. Куп. Эльи Вульф. Шейнина, Днѣпровскій пр., д. Эбина; Могилевскаго общества сельскаго хозяйства, Шкловской базаръ, д. Шика; куп. Евеля Хаим. Левина, Шкловской баз, д. Іофе.

Въ г. Быховѣ. Быховскаго сельско-хозяйственнаго общества, Пушкинская, д. Ландо.

Въ г. Гомелѣ. Гомельской уѣздной земской управы, Могилевская, д. Коробочкина; мѣщ. Евеля Хаим Левина, Румянцевская, д. Выгодскаго; мѣщ. Изроиля Бейнус Певзнера, Мясницкая, д. Маянца.

Въ г. Горкахъ Мѣщ. Гиля Любинскаго, Оршанская ул.; мѣщ. Айзика Миндлина, Оршанская ул.; мѣщ. Изроиля Черноав, Оршанская ул.; Горецкаго ремесленнаго сельско-хозайственнаго училища.

Въ г. Оршѣ. Евеля Левина, по С.-Петербургской, д. Пудрина; Евеля Левина, 1 Днѣпровскій пер., с. д.; Минскаго Синдиката, Петербургская, д. Гинзбурга; Евеля Левина, Базарная пл., д. Цѣханскаго; Эльи Шейнина, Базарная пл., д. Модзолевскаго;

Въ г. Рогачевѣ. Рогачевской уѣздной земской управы, Быховская ул.

СПИСОКЪ

гостинницъ и меблированныхъ комнатъ, находящихся въ городахъ Могилевской губерніи.

Въ губ. г. Могилевѣ.

„Бристоль"—Фед. Пахом. Слукина, Дворянская, д. Этлингера
„Тульская",—Алтера Шмуйл. Гуревича, Б. Садовая, д. Сухаревскихъ.
„Парижъ"—Беніом. Шмуйл. Лан-дау, Б. Садовая, с. д.
„Петербургская"—Морд. Берлина, Б. Садовая, д. Эйдельмана и Левина.

„Южная“ — Морд, Певзнера, Дворянская, д. Гинзбурга.
„Вѣна“ — Анр.-Меера Гешел. Магидсона, Б. Садовая, с, д.
„Римъ“ — Андрея Пахом. Слукина, Днѣпровскій пр., д. Лившица.
„Метрополь“ — Фейги Гуслицеръ, Днѣпровскій пр., д. Грубина.
„Орловская“ — Морд. Берлина, Днѣпровскій пр., д. Грубина.
„Эрмитажъ“ Абеля Гинзбурга, Днѣпровскій пр., с. д.
„Московская“ — Хаима Шефтеля, Днѣпровскій пр., д. Бако.
„Франція“ Жеромъ Пассе, Днѣпровскій пр., д. Каптелева.
„Американская“ - Гамш. Модлина, Днѣпровскій пр., д. Цетлина.
„Коммерческая“ — Монуса Бреслава, Днѣпровскій пр., д. Кускина.
„Сѣверная“ — Кусіеля Задова, Днѣпровскій пр., д. Рабиновича
„Россія“ — Эльи Пескина, Днѣпровскій пр., д. Гольдиной.
„Центральная“ — Изроиля Кагана, Дворянская, д. Чарной,
„Могилевскіе номера“ — Алтера Какузина, Дворянская, д. Рубинчика.
„Одесская“ — Берки Рыскинда, Дворянская, д, Саковича.
„Золотой Якорь“ — Боруха Пинкина, Маковецкій пер., д. Брука.
„Германія“ — Эльи Песина, Пожарный пер., д. Шика.
„Днѣпровская“ — Іосифа Певзнера, Пожарный пер., д, Кагана.
„Польская“ — Витол. Вильчинскаго, Пожарный пер., с. д.
„Континентъ“ М. Крапивенскаго, Днѣпровскій пр., д, Хейфица.
„Венеція“ — поч. гражд. Меланьи Козловской, Днѣпровскій пр., д. Павловицкаго.
„Номера Брука“ — Соры Залм. Кацъ, Виленская, д. Брука.
„Бѣлороссія“ — Гдали Вульф. Баевскаго, Виленская, д. Шендерова.

Въ г. Быховѣ.

„Гостинница Старобинца“ — Груни Старобинецъ, Соборная, с. д,
„Центральная“ — Ехіеля Каплуна, Николаввская, с. д.
„Гостинница А. Г, Хазанова“ — Абрама Хазанова, Школище, с. д.
„Коммерческая“ — Берки Бовшевскаго, Троицкая, с. д.
„Коммерческая“ — Лейбы Бовшевскаго, Пушкинская, д. Озерного.
„Гостинница Рабкина“ — Михеля Рабкина, Пушкинская, д. Килесо.
„Южная“ Файтеля Кагановича, Вокзальная Слобода, с. д,

Въ г. Гомелѣ,

„Савоія“ —Самуила Шановича, Мясницкая, с. д.
„Гомельская„—Мотеля Рабиновича, Румянцевская, д. Добкина.
„Коммерческая“ — Фрумы Маянцъ, Румянцевская, д, Кузнецова.
„Пассажъ“ —Самуила Векслеръ, Румянцевская, д. Фельзенбаума.
„Южная“—Шендера Захарина, Румянцевская, д. Кагана.
„Брестоль“—Изроиля Дубровкина, уг. Троицкой и Румянцевской, д. Кагана.
„Центральная Дубинина“ - Боруха Левина, Румянцевская, д. Ловьянова.
„Бѣльвю“—Симхи Шнеерова, Базарная, с. д.
„Кіевскіе“ - Бенціана Гримблюма, Базарная, д. Дадіомова.
„Европа“ —Фроима Пинскаго, уг. Троицкой и Могилевской, д. Лурьи.
„Лондонскіе“—Ривы Либерманъ, Базарная. д. Рабкина.
„Либава“---Хацкеля Шура, Замковая, д. Зиссермана.
„Континентъ“—Боруха Паперпаго, уг. Замковой и Кузнечной, д. Миляевой.
„Эрмитажъ“—Эльи Климошевскаго, Мясницкая, д. Калиновскаго.
„Грандъ-Оттель“—Ицки Марковича, Могилевская, д. Цирлина.
„Сѣверная“—Красильщиковыхъ, Румянцевская, 30.
„Варшавскіе“—Ивана Яскульскаго, Румянцевская, 32.
„Москва“—Михаила Ивицкаго, Румянцевская, 54.
„Пальмира“ Абрама-Веніомина Горѣлика, Замковая, 104,
„Парижъ“—Гирши Свержена, Замковая, 106.
„Венеція“ - Стыси Каганъ, Замковая, 108.
„Золотой Якорь“—Арона Тылькина, Замковая, 110.
„Метрополь“—Моисея Кунака, Замковая, 107.
„Московскія“—Лейбы Лайзеровича, Замковая, 105.
„Италіянскія“—Довида Гоза, Замковая, 105.
„Россія“—Арона Тылькина, Замковая, 105.
„Марсель“ - Менделя Элькина, Замковая, 97.
„Березина“—Мовши Мотлина, Замковая, 95.

Въ г. Горхахъ.

„Европейская“—Златы Абрам. Зильберманъ, Оршанская ул.
„Петербургская“—мѣщ. Изроиля Гамш. Гусьмана, Оршанская.
„Московская“—мѣщ. Риси Нохим. Генинъ, Оршанская.

Въ г. Копыси.

Гостинницы: { Нохима Эльева Гуревича.
Вульфа Хаим. Аншина.

Въ г. Климовичахъ.

„Европейская" - Ошера Нотова Гуревича.
„Московскіе номера"—Беніомина Израил. Локшина.
„Петербургскіе номера"—Абрама Изроил. Локшина.
„Коммерческіе номера"—Ханы Зусьев. Бѣленькой.
„Меблированные и коммерческіе номера" Эльи Мовш. Ратнера.
„Центральные номера" — Рохли Есел. Мильнеръ.
„Кіевскіе номера"—Беніомина Хаим. Котка.
„Варшавская гостинница"—Беньки Гильк. Сосина.

Въ г. Мстиславлѣ

„Парижъ"—Симы Берк. Михлиной.
„Эрмитажъ" - Мордуха Лейб. Лапицкаго.
„Берлинъ"—Сори Маневой Родиной.
„Лондонъ" - Іюселя Янкел. Родова.
„Орелъ"—Малкн Хаим. Дрибинской.
„Кіевскіе номера"—Мери Симх. Славиной.
„Московскіе номера"—Абрама Берк. Певзнера.
Гостинницы: { Ривки Лейзер. Евелинской.
Гитли Нохимовой Славиной

Въ г. Оршѣ.

„Центральная"—Братьевъ Песиныхъ, Петербургская ул.
„Полыковская"—наслѣд. Полыковскихъ и Гинзбурга, Петербургская.
„Эрмитажъ" Кагана, Минская,
„Орловская"—наслѣд. Рывкина, Могилевская.
„Гофмана"—наслѣдн. Гофмана, Могилевская
„Днѣпровская" Уры Эпштейна, Зеленая.
„Коммерческая" Шифры Казинецъ, Шкловская.
„Парижская"—Энглина, Вокзальная.
„Московская"—Либинсона, Городнянская ул.
„Варшавская"—Стеркина, Вокзальная ул.

„Вокзальная“ —Довида Бада, при ст. Орша.
„Брестъ-Литовская“ —Мерина, при ст. Орша,

Въ г. Рогачевѣ.

„Бристоль“—Льва Радина, Быховская ул.
„Новый Свѣтъ“—Хонона Киселева, Быховская.
„Севѣрная“—Танхума Эвентова, Быховская.
„Бѣлый Свѣтъ“—Іоселя Либмана, Бобруйская.
„Петербургская“—Мордуха Райхмана, Бобруйская
„Континентъ“—Симона Горѣлика, Бобруйская.
„Рига“—Исера Палѣя, Бобруйская.
„Орловская“—Арона Щафрана, Быховская.

Въ г. Сѣнно.

„Варшавская“ —Нохима Тавх. Певзнера, Трактирная ул.
„Сѣнненская„—Лейбы Берк. Певзнера, Трактирная.
Заѣзжіе дома: Фейги Шлем Левитанъ, Трактирная, Хаи-Малки Борух. Гуревичъ, Трактирная, Мордуха Хацк. Гольдберга, Могилевская ул., Абрама Залм Моделю, Офицерская, Гени Калм. Гершанъ, Базарная, Иты Шмуйл. Каганъ, Базарная,

Въ г. Чаусахъ

„Московская“ — мѣщ. Іоселя Меера Беніом. Эмдина, Могилевская.
„Россійская“ - мѣщ. Ельѣ Лейзер. Бернштейна, Могилевская.
Гостинницы: мѣщ. Янкеля Файб. Раськина, Могилевская.
мѣщ. Фейги Залм. Ратнеръ, Могилевская.
меблированныя комнаты: мѣщ. Мирки Мовш. Ривкиндъ, Могилевская.

Въ г. Чериковѣ.

Мѣщ. Годы Мордух. Маневичъ, Полицейская ул.
Мѣщ. Цивы-Леи Меер. Инденбомъ, Длинно-Покровская ул.
Мѣщ. Гирши Михелева Берлина, Предмѣстье Пацково.
Мѣщ. Фрады-Леи Меер. Жислинъ, Длинно-Покровская.
Мѣщ. Фирсы Есел. Родной, Могилевская.
Мѣщ. Гирши Арон. Басина, Предмѣстье Пацково.
Мѣщ. Годы Лейзер. Тельшевской, Смоленская ул.

СПИСОКЪ

волостныхъ старшинъ и писарей.

Названія волостей.	Имена, отчества и фамиліи.	
	Волостныхъ старшинъ.	Волостныхъ писарей.
Могилевскій уѣздъ.		
Бѣлыничская.	Савелій Адамов. Варламовъ.	Власъ Констант. Волковъ.
Вейнянская.	Констант. Павлов Бондаревъ.	Адамъ Евфим. Якушевичъ.
Вендорожская.	Никиф. Демидов. Лебедевъ.	Моис. Евтихіев. Борисовъ.
Княжицкая.	Нестеръ Ѳедор. Морозовъ.	Ив. Никоноров. Воробьевъ.
Круглянская.	Ив. Данил. Сычевъ.	Тимоф. Прокофьев. Алексѣевъ.
Нѣжковская.	Серг. Андреев. Ивановъ.	Платонъ Иппол. Дергачевъ.
Павловичская.	Ефимъ Осип. Гарусовъ	Ѳома Ѳомичъ Куплевичъ.
Полыковичская.	Вас. Степан. Романовъ.	Вас. Ѳедор. Свидерскій.
Тетеринская.	Савелій Михаил. Зайковскій.	Парфен. Гавр. Кулешовъ.
Толпечицкая.	Вас. Ал-ндров. Манкевичъ.	Никол. Родіонов. Прокофьевъ.
Церковищская.	Борисъ Ивановъ Шимановскій.	Харит. Марков. Шавруxинъ-Шнитко.
Черноручская.	Мих. Малаховъ.	Мих. Григ. Олешкевичъ.
Шкловская.	Потапъ Вас. Новиковъ.	Дмит. Родіонов. Прокофьевъ.

Быховскій уѣздъ.

Баханская.	Ѳедоръ Ал-ндров. Суровцовъ.	Павелъ Ал-сѣев. Глаголинъ.
Бычанская.	Сергѣй Кононов. Романьковъ.	Ѳедоръ Моисеев. Соболевъ.
Старо-Быховская.	Митр. Никифор. Корзо.	Антонъ Ив. Пуховскій.
Городищенская.	Ив. Ив. Кононовъ.	Семенъ Дмент. Скульдицкій.
Глухская.	Григор. Афон. Коровацкій.	Андр. Вас. Апетовъ.
Грудиновская.	Семенъ Максим. Перепечинъ.	Ѳедоръ Димитр Морозовъ.
Долгомохская.	Петръ Павлов. Гурьяновъ.	Дмитр. Ѳедор. Турцевичъ.
Ново-Быховская.	Сильв. Трофим. Атрощенко.	Владимиръ Яков. Подобѣдъ.
Пропойская.	Ив. Петров. Мажей.	Федоръ Григор. Гуляевъ.
Чигиринская.	Гавр. Игнатьев. Бабицкій.	Емельянъ Мих. Соболевскій.

Гомельскій уѣздъ.

Вылевская.	Мефодій Захаров. Фещенковъ.	Никита Ѳомичъ Ожиковъ.
Вѣтковская.	Серг. Макѣев, Холостяковъ	Карлъ Эрнест. Фрейбергъ,
Гомельская.	Илья Яковлев. Ковалевъ.	Ал-сѣй Ѳедоров. Сизый.
Дятловичская.	Ефимъ Павлов. Морозовъ.	Андр. Петров. Зеньковскій.
Кормянская.	Федоръ Прокоф. Бердниковъ.	Констант. Ив. Жукъ.
Красно Будская.	Ефремъ Никит. Парфенцовъ.	Наумъ Тимоф. Данильченко.
Марковичская.	Тимоф. Ив. Науменковъ.	Ив. Кузьм. Федорцовъ.
Носовичская.	Петръ Леонов. Башлаковъ.	Вас. Кузьм. Ѳедорцовъ.

Поколюбичская.	Вас. Зосим. Астепенковъ.	Яковъ Ѳедор, Сизый.
Покотская	Мих. Евмен. Дольниковъ.	Никол. Вас. Лашкеевъ.
Полѣсская	Зинов. Григор. Напрейчиковъ.	Лазарь Ив. Хилькевичъ.
Поповская.	Моисѣй Ив. Бирило.	Парф. Роман. Рыкуновъ.
Руденецкая.	Елисѣй Тарас. Зыблевъ.	Вас. Григор. Анженко.
Рѣчковская.	Никита Тимоф. Дадычинъ.	Мих. Семен. Гриневичъ.
Старо-Юрковичская.	Ефремъ Петров. Тетенковъ.	Герасимъ Никол. Хомяковъ.
Столбунская.	Игнат. Андреев. Лопуховъ.	Ѳадд. Дмитр. Лобановъ.
Телешовская	Ив. Исаев. Москалевъ.	Ал-ндръ Игн. Поплавскій.
Чеботовичская	Пав. Петр. Ларіоновъ.	Ив. Никит. Костюченко.

Горецкій уѣздъ.

Баевская.	Филиппъ Вас. Васильевъ.	Никол. Ал сѣев. Лешинъ.
Горецкая.	Ал-сѣй Борис. Вихровъ.	Андр. Георг. Мироновъ.
Городищенская.	Кондратій Данилов. Дучковъ.	Антоній Петров. Улановскій.
Дубровенская.	Макс. Сдмен. Шабуня.	Петръ Георг. Козловъ.
Любиничская.	Антонъ Дмитр. Таранковъ.	Ѳеодоръ Роман. Новиковъ.
Маслаковская.	Семенъ Филип. Тереховъ.	Ал-ндръ Іосифов. Кирштейнъ.
Ничипоровичская	Яковъ Марков. Ивлевъ.	Андрей Семенов. Анисимовъ.
Пугляевская.	Маркъ Кузьмичъ Филиповичъ.	Зосимъ Тарас. Ледневскій.
Романовская.	Ив. Лукьянов. Автомѣенковъ.	Ал-сѣй Павлов. Острейковскій.

Савская.	Авдѣй Дмитр, Ѳедоровъ.	Артемъ Ив. Ивановъ.
Сватошицкая.	Федоръ Мих. Позднякковъ.	Ив Іосиф. Шафранскій.
Холбнянская.	Никифоръ Игнатьев. Новиковъ.	Мих. Ѳедор. Драгуновъ.

Климовичскій уѣздъ.

Березковская.	Косьма Андреев. Мойсенковъ.	Вас. Яковл. Подобѣдъ.
Бѣлынковичская.	Лавр. Мих. Фаенковъ.	Петръ Ив. Осмоловскій.
Забѣлышинская.	Іонъ Терентьев. Сидоренковъ.	Георгій Яковл. Чепелевъ.
Загустинская.	Даніилъ Аврам. Добровольскій.	Ив. Франц Лукашевичъ.
Костюковичская.	Антонъ Серг. Хомченковъ.	Никиф. Іосиф. Ковалевъ
Милославичская.	Констант. Осипов. Лошовскій.	Ал-ндръ Варфолом. Лорченковъ.
Мошевская.	Миронъ Артем. Чепеловъ.	Прохоръ Яковл. Ивашутинъ.
Надѣйковичская.	Ив. Ив. Матвѣенко.	Матв. Ѳаддѣев. Анищенко.
Роднянская.	Игнатій Дмитр. Бураковъ.	Павелъ Борис. Слѣпцовъ.
Тимоновская.	Матвѣй Прокоф. Бѣлоусовъ.	Кузьма Мих. Бураковъ.
Хотовижская.	Ив. Захаров. Шавцовъ.	Семенъ Ив Ивановъ.
Хотимская.	Андр. Петр. Кляновичъ.	Ѳед. Осипов. Подобѣдъ.
Шумячская.	Антонъ Филип. Миненковъ.	Димитрій Лукъян. Яковлевъ.

Мстиславскій уѣздъ.

Бохотская.	Ал сѣй Демьян. Демьяновъ.	Мих. Вас. Дробышевскій.
Казимирово-Слободская.	Ефимъ Максим. Ковалевъ.	Ал-ндръ Ив. Мельниковъ.

Любавичская.	Ал-сѣй Яким. Якимовъ.	Степанъ Ал сѣев. Хроповъ.
Монастырщенская.	Ал-ндръ Малахов. Малаховъ.	Игнат. Павл. Павловъ.
Ослянская.	Наумъ Ѳомичъ Козыревъ.	Мих. Никол. Мельниковъ.
Пирянская.	Ѳедоръ Архип. Алексѣенковъ.	Ив. Миничъ Максимовъ.
Соинская.	Кондр. Прокоп. Якубенко.	Андр. Ив. Слободичъ.
Старосельская.	Ив. Ив. Юрченокъ.	Тихонъ Троф. Лалэко.
Хиславичская,	Гавр. Устиновъ.	Ѳеодоръ Леонидов. Воронцовъ.
Шамовская.	Савел. Ларіон. Шевцовъ.	Левъ Яковл. Бобриковъ.

Оршанскій уѣздъ.

Аленовичская.	Петръ Демид. Голякъ.	Ив. Антон. Кальчевскій.
Баранская.	Исай Павл. Костюковичъ.	Игнатій Феодор. Морозовичъ.
Высоцкая.	Романъ Ефим. Пилецкій.	Георгій Авраам. Тарабукинъ.
Высочанская.	Трофимъ Данил. Ходунькинъ.	Герас. Стеф. Исаевъ.
Добромыслянская	Яковъ Степанов. Якушонокъ.	Яковъ Федоров. Шаманковъ.
Кохановская.	Ив. Григор. Гоманковъ.	Никол. Павлов. Сивицкій.
Люзнянская.	Семенъ Игнатьев. Клецкинъ	Стеф. Яков. Щербо.
Любавичская.	Демидъ Павлов. Синайковъ.	Даніилъ Леонтьев. Рубановъ.
Микулинская.	Емельянъ Антип. Попенокъ.	Ив. Павлов. Кудрявцевъ.
Мошковская.	Яковъ Сафрон. Медвѣдевъ.	Ив. Петров. Новиковъ.
Ново-Тухинская.	Никиф. Георг. Красовскій.	Антонъ Кириллов. Минаевъ.

Руднянская.	Ал-сѣй Тихон. Буланковъ.	Стефанъ Лукичъ Моціевскій.
Серекоротнянская	Дмитр. Кипріян. Вакаръ.	Ал-ндръ Семен. Симаковъ.
Старосельская.	Семенъ Констант. Карашевскій.	Онуфрій Матв. Подобѣдъ
Старо-Толочинская.	Ив. Март. Шаршунъ.	Ив. Никит. Бернацкій.
Хлыстовская.	Григорій Захарьев. Ковалевъ.	Мина Меркурьев. Рыжиковъ.

Рогачевскій уѣздъ.

Городецкая.	Мих. Давыд. Бѣлоусовъ.	Ив. Семен. Юревичъ.
Довская.	Констант. Антон. Мищенковъ.	Илья Васильев. Романовъ.
Дудичская.	Якимъ Лукъян. Ежовъ.	Андр. Меѳед. Созиновъ.
Кистеневская.	Ал-сѣй Михеев. Глушаковъ.	Макаръ Макар. Мельниковъ.
Кормянская.	Данила Мих. Шаповаловъ	Мих. Евдоким. Куранцовъ.
Кошелевская.	Ив. Филипп. Кашлачевъ.	Яковъ Фролов. Хилькевичъ,
Луковская.	Ал-сѣй Игнатьев. Грунчанковъ.	Петръ Никифор. Машковскій.
Меркуловичская.	Вас. Ив. Варшавскій.	Ал-сѣй Георг. Дорошко.
Недойская.	Денисъ Ермол. Ѳедорцовъ.	Поликарпъ Антон. Круцько.
Разсохская.	Вас. Прохор. Антосенко.	Павелъ Варѳолом Сосновскій.
Старо-Руднянская.	Ал-сѣй Яковл. Лазаренковъ.	Владим. Вас. Григорьевъ.
Стрѣшинская.	Гавр. Осипов. Михальцовъ.	Аввакумъ Ив. Цыганковъ.
Тихиничская.	Павелъ Моисеев. Осиповъ.	Іосифъ Казимир. Закржевскій.
Чечерская.	Герасимъ Ал-ндр. Дубровскій.	Мих. Ив. Забѣлинъ.

Сѣнненскій уѣздъ.

Бобрская.	Ив. Семен. Красовскій.	Никита Андреев. Кисляковъ.
Высоко-Городецкая.	Лаврентій Михеев. Катюшинъ.	Исай Матв. Зябкинъ.
Замочская.	Сазонъ Харитон. Коваленокъ.	Григор. Іосиф. Зеньковичъ.
Зарѣчно-Толочинская.	Димитрій Ѳедор. Шешалевичъ.	Леонтій Ив. Тышкевичъ.
Каковчинская.	Григорій Ѳедоров. Бѣляй.	Парфирій Адамов. Хрипачъ.
Латыговская.	Семенъ Оснпов. Любочко.	Ал-сѣй Ив. Пызинъ.
Лисичинская.	Павелъ Антон. Закермашевъ.	Лука Вас. Калитушко.
Лукомльская.	Прокофій Стефан. Ражновъ.	Ив. Григор. Вербицкій.
Мошканская.	Стеф. Вас. Ильюнашенко.	Стеф. Іосиф. Микульскій.
Обчугская.	Лука Сафронов. Гордѣевъ.	Ал-сѣй Данилов. Хацкевичъ.
Островенская.	Осипъ Ѳедор. Могучій.	Мих. Ив. Таберко.
Пустынская.	Осипъ Марк. Горнаковъ.	Мих. Емельян. Зеньковичъ.
Ряснянская.	Вас. Ив. Красновскій.	Дмитр. Семен. Кожарскій.
Ульяновичская.	Илья Андреев. Антипенко.	Никол. Самуил. Масюто.
Черейская.	Мих. Сильв. Радошкевичъ.	Іосифъ Стефан. Нецеіовскій.

Чаусскій уѣздъ.

Голеневская.	Ив. Карнѣев. Дѣваковъ.	Ив. Вас. Воронинъ-Килессо.
Городецкая.	Петръ Петров. Сергѣевъ.	Антонъ Агапіев. Богдановъ.
Горская.	Игнатій Степан. Ходинковъ.	Авраамъ Агѣев. Филипповъ.

Гладковская.	Григорій Кондратьевъ.	Семенъ Анисимов. Конопило.
Дрибинская.	ВикентійДемьян.Демьяновъ.	Ив. Леонов. Набебинъ
Радомльская.	Федоръ Фролов. Горцуевъ.	Семенъ Стефан. Гинтофтъ.
Ряснянская.	Емельянъ Ив. Старовойтовъ.	Левъ Борисов. Шаровъ.
Чаусская.	Косьма Минов. Цыганковъ.	Ал-сѣй Стефан. Гинтофтъ.
Черневская.	Вас. Никол. Свиридовъ.	Ив. Спиридон, Малашенковъ.

Чериковскій уѣздъ.

Братьковичская.	Герас. Ѳедосов. Борисовъ.	Мих. Петр. Вязовъ.
Бѣлицкая.	Ѳома Павлов. Лиманенко.	Мих. Антон. Вержбицкій.
Долговичская.	Вас. Андр. Адаменковъ.	Ив. Констант. Загурскій.
Должанская.	Артемъ Ив. Аксеновъ.	Никита Феофан. Добышъ.
Дубровицкая.	Вас. Сазонов. Хритоненко.	Ив. Ив. Попель.
Комаровичская.	Владимиръ Андреев. Лобетко.	Никиф. Карн. Стецковъ.
Краснопольская.	Ал-сѣй Кузьм. Демьянковъ.	Ал-ндръ Ив. Савекинъ
Кричевская.	Трофимъ Парфен. Прохоровъ.	Никол. Ив. Азаревъ.
Лобановская.	Вас. Андреев. Старовойтовъ.	Мартынъ Григор. Черновъ.
Малятичская:	Пимахъ Карн. Шершневъ.	Іосифъ Игнат. Корвецкій.
Мхиничская.	Устинъ Юрьев. Бормотько.	Мих. Тимоф. Лорченко.
Ново-Ельнянская	Аксенъ Прокоп. Гончаревъ.	Ѳедоръ Антон. Морозовъ.
Палужская.	Григорій Емельян.Шалаевъ.	Романъ Иллар. Босонокъ.

Самотѣевичская.	Афанас. Кузьм. Михайловъ.	Стефанъ Ив. Колесниковъ.
Старинская.	Петръ Ив. Шаховскій.	Игнатій Пимонов. Федосовъ.
Студенецкая.	Петръ Исидор. Моховиковъ.	Ив. Илларіон. Босенокъ.

СПИСОКЪ

иногородныхъ страховыхъ агентовъ въ Могилевской губ.

Въ г. Могилевѣ:

С.-Петебурскаго страхового общества—колл. сов. Павелъ Петр. Внуковъ, Мало-завальская ул. д. 49.

Россійскаго страхового и транспортнаго общества—мѣщ. Сара Вигдоровна Цетлинъ, Быховская, д. насл. Сагала.

Россійскаго страховаго общества—стат. сов. Мих. Яковл. Мироненко, Дорянская, с. д.

Сѣвернаго страхового общества—частный повѣренный Игнатій Максим. Ратнеръ, Дворянская, с. д.

Варшавскаго страхового общества—частный повѣренный Берка Мовшевъ Видоровичъ, Дворянская, д. Казанской.

Страхового общества „Якорь“ и общества взаимнаго страхованія посѣвовъ отъ градобитія—ученый лѣсоводъ Довидъ Борисовичъ Левитинъ, Большая Садовая, д. Мееровича.

Перваго Россійскаго страхового общества—стат. сов. Кириллъ Ѳомичъ Томашевичъ, Большая Садовая, д. Левина.

Страхового о-ва „Волга“, мѣщ. Іосифъ Афроимовъ Песинъ, Б. Садовая, д. Венцлавовича.

Инспекторъ Россійскаго о-ва страхованія жизни, капиталовъ и доходовъ—куп., Лейба Есел. Каганъ, Б. Садовая, д. Козловскаго (быв. Шейнина).

Россійскаго транспортнаго и страхового о-ва—мѣщ. Яковъ Гейниховичъ Кофманъ, Днѣпровскій пр., д. Эфроса.

Главный агентъ Россійскаго транспортнаго и страхового о-ва—инж., Левъ Моис. Шмерлингъ, Лютеранскій пер , с. д.

Страхового о-ва „Саламандра"—мѣщ. Григ. Стеф. Зеновичъ и мѣщ. Ицка Герш. Мерзинъ, Пожарный пер., д. Шика.

Страхового о-ва „Россія"—личн. граж. Самуилъ Борис. Гуревичъ, Днѣпровскій пр., д. Симончика.

Страхового о-ва „Волга"—куп. Борисъ Меер. Жислинъ, Б. Садовая, с. д.

С.-Петербургскаго транспортнаго страхового о-ва мѣщ. Исеръ Менд Ратнеръ, Днѣпровскій пр., д. Ремеза.

Въ Могилевскомъ уѣздѣ.

Россійскаго транспортнаго страхового о-ва—мѣщ. Шевель Мовш. Идельсонъ, м. Шкловъ.

Страхового о-ва „Россія"—мѣщ. Файва Лейб. Лившицъ, м. Шкловъ.

Товарищество «Саламандра»—мѣщ. Файвель Изроил. Эйтингонъ, м. Шкловъ.

Страхового о-ва „Россія" Россійскаго транспортнаго о-ва—помощ. пров. Іосифъ Моис. Сегало, м. Бѣлыничи.

Въ г. Быховѣ.

„2-го Россійскаго" страхового о-ва—мѣщ. Шмуйла Іосел. Старобинецъ.

Страховаго о-ва «Саламандра»—мѣщ. Ехіель Лейвик. Каплунъ.

„Русскаго" страхового о-ва—мѣщ. Есель Мордух. Рабиновичъ.

„Сѣвернаго" страхового о-ва—мѣщ. Азріель Шендор Ратнеръ.

Страхового о-ва „Россія"—мѣщ. Залманъ Вульф. Туфельдь.

Въ Быховскомъ уѣздѣ.

Страхового о-ва «Саламандра»—мѣщ. Мовша Ицков. Итинсонъ, м. Пропойскъ.

Страхового о-ва «Волга»—мѣщ. Рыся Рувиновна Итинсонъ, м. Пропойскъ.

Страхового о-ва «Россія»—мѣщ. Илья Борис. Левитинъ, м. Пропойскъ.

«Русскаго» страхового о-ва—мѣщ. Берка Янкел. Левитинъ, м. Пропойскъ.

Въ г. Гомелѣ.

«2-го Россійскаго» страхового о-ва—куп. Хаимъ Арон. Трайнинъ, Базарная ул,, с. д.

«Московскаго» страхового отъ огня о-ва—двор. Якубъ Доминик. Шикеръ, Румянцевская, д. Домбровскаго.

Страхового о-ва «Россія».—мѣщ. Александръ Август. Цѣхановичъ, Троицкая, д. Янковскаго.

«С.-Петербургскаго» о-ва страхованія—мѣщ. Шліома Ханм. Лифшицъ, Милліонная, д. Шляка.

Страхового отъ огня общества «Волга»—мѣщ. Нота Іосел. Гейликманъ, Кузнеччая, с. д., 52.

Страховаго отъ огня товарищества «Саламандра»—мѣщ. Цодикъ Гиршевъ Ханинъ, пред. Новобѣлица, Шоссейная ул., с. д.

Главный агентъ страхового о-ва «Саламандра»—кол. сов. Ѳедоръ Матв. фенъ-Раевскій, Аптечная, с. д.

Первое Россійское общество страхованія жизни—мѣщ. Нехемія Ицковичъ Гольдманъ, Кузнечная, д. 11.

Страхового отъ огня о-ва «Русскій Лондо»—мѣщ. Янкель Неуховъ Перловъ, Кузнечная, д. 11.

Страхового оть огня о-ва «Русскій Лондо»—куп. Самуилъ Яков. Безпаловъ, Кузнечная, д. Глатмана.

«Варшавскаго» страхового о-ва—куп. Евзеръ Ельевъ Шацовъ, Аптечная, с. д.

«Россійскаго» страхового о-ва и транспортная контора—куп. Симха Лейб. Выгодскій, Румянцевская, д. Гинзбурга.

«Русскаго» страхового о-ва—куп. Карлъ Исаев. Крамфусъ, уг. Румянцевской и Ириненской.

«Варшавскаго» страхового о-ва—мѣщ. Фридель Шлем. Хорошинъ, Ирининская, д. Рабиновича.

Страхового о-ва «Русскій Лондо»—мѣщ. Моисей Іосел. Брукъ, Липовая, д. Шафранова.

Страхового о-ва «Якорь», двор. Александъ Петр. Рыминскій, Садовая, с. д.

Страхового о-ва «Якорь»—мѣщ. Фроимъ Довид. Рихтерманъ, Бульварная, д. Нуджевской.

«Россійскаго» страхового о-ва—мѣщ. Симонъ Шмаевъ Гуревичъ, Могилевская, с. д.

«Сѣвернаго» страхового о-ва—мѣщ. Мендель Перцов. Финкильштейнъ, Аптечная, д. 31.

Въ Гомельскомъ уѣздѣ.

Варшавскаго страхового о-ва «Якорь»—мѣщ. Лейба Янкел.-Пейсах. Браунъ, м. Вѣтка.
Страхового о-ва «Россія»—мѣщ. Пейс. Арон. Браунъ, м. Вѣтка.
Страхового о-ва «Саламандра»—мѣщ. Нохимъ Берк. Блюдинъ, м. Вѣтка.

Въ г. Горкахъ.

«2-го Россійскаго» страхового о ва—мѣщ Залманъ Янкел. Ривлинъ.
Страхового о-ва «Россія»—мѣщ. Гирша Шаевъ Рысинъ.
Страхового товарищества «Саламандра»—мѣщ. Евзеръ Залмановъ Лейкинъ.
Страхового товарищества «Саламандра» и Варшавскаго страхового о-ва—мѣщ. Хаимъ Евзер. Лейкинъ.
«Варшавскаго» страхового о-ва—мѣщ. Гирша Рувим. Винокуровъ.
«Русскаго и Сѣвернаго» страховыхъ о-въ—мѣщ. Носонъ Мордуховъ Вольфъ.

Въ Горецкомъ уѣздѣ.

«С.-Петербургскаго» страхового о-ва—мѣщ. Мендель Довид. Гинзбургъ, заш. г. Копысь.
«Россійскаго» транспортнаго и страхового отъ огня о-ва личн. почет. гражд. Вульфъ Шмуйл. Бурде, м. Дубровна
Страхового о-ва „Волга“, и товарищества „Саломандра“—мѣщ. Мордухъ Абрам. Іоффе, м. Ляды.

Въ г. Климовичахъ.

«Русскаго» страхового о-ва,—мѣщ. Самарій Аврам. Даревскій.
«Второго Россійскаго» страхового о-ва—мѣщ. Бецалель Шмерк. Липникъ.
«Варшавскаго» страхового о-ва—мѣщ. Идель Гдал. Ратнеръ.
Страхового о-ва «Россія»—провиз. Юдка Хонон. Лурье.
«Россійскаго» транспортнаго о-ва—мѣщ. Мендель Лейб. Брукъ.

Въ Климовичскомъ уѣздѣ.

Страхового о-ва «Саламандра»—мѣщ. Мееръ Мовш. Мительманъ, м. Шумячи.

Страхового о-ва „Саломандра"—мѣщ. Моисей Евсеев. Липкинъ, м. Костюковичи.

Страхового о-ва „Саламандра"—мѣщ. Нота Зус. Озерскій, м. Хотимскъ.

Въ гор. Мстиславлѣ.

Страхового о-ва «Россія»—куп. с. Янкель Морд. Каганъ Гаскель.

«Россійскаго» страхового о-ва—куп. Мовша Шліом. Лейтесъ.

«С.-Петербургскаго» страхового о-ва—мѣщ. Мовша-Мееръ Лейб. Лейтесъ.

«Варшавскаго» страхового о-ва—мѣщ. Мордухъ Шенд. Болотинъ.

«Русскаго» страхового о-ва—мѣщ Мовша Евел. Михлинъ.

Страхового о-ва «Якорь»—двор. Марія Петр. Горячковская.

«Волга и Россійского страховгго о-ва.—пот. поч. граж. Вульфъ Айзик. Виленкинъ.

Страховаго товарищества «Саломандра»—отст. воен. пис. Ѳедоръ Михайл. Михайловъ.

«Сѣвернаго» страхового о-ва—лич. гражд. Анна Иван. Михайлова.

Въ Мстиславльскомъ уѣздѣ.

Страхового о-ва «Саломандра»—мѣщ. Абрамъ Хаим. Рисинъ, м. Хиславичи.

Страховаго о ва «Россія»—мѣщ Лейба Хаим. Рисинъ, м. Хиславичи.

«Русскаго» страхового о-ва—мѣщ. Зеликъ Евел. Теминъ, м. Хиславичи.

Страхового о-ва «Волга»—мѣщ. Герцъ Ельевъ Бахрехъ, м. Хиславичи.

Страхового о-ва «Саломандра»—мѣщ. Гирша Лившицъ, м. Монастырщина.

Въ г. Оршѣ.

«Перваго Россійскаго» страхового о-ва—жена кол. рег. Евгенія Иван. Суринъ, Слободская, с. д.

«Варшавскаго» страхового о-ва—пот. поч. граж. Лейба Морд. Соколовскій, Зеленая, с. д.

«Русскаго» страхового о-ва, мѣщ. Залманъ Шенд. Халфинъ, Петербургская, с. д.

«С.-Петербургскаго» страхового о-ва—лич. поч. граж. Іохіель Овс. Шульковскій, С.-Петербургская, д. Талмудъ-Торы.
Страхового о ва, «Саломандра» —Аронъ Хаимовъ Шефтель

Въ Оршанскомъ уѣздѣ.

Страхового товарищества жизни «Саломандра» —мѣщ. Исакъ Абр. Луговъ, м. Толочинъ.
Страхового товарищества жизни и отъ огня «Саломандра» —мѣщ. Шмуйла Залм. Брукъ, м. Стар.-Толочинъ.
Страхового о-ва жизни и отъ огня «Якорь» —мѣщ. Мееръ Лейб. Мерейко, м. Стар -Толочинъ.
Страхового о-ва «Саломандра» —мѣщ. Іуда Изроил. Левитъ, м. Ліозно.
Страхового т-ва «Саломандра» —мѣщ. Абрамъ Хаим. Стеринъ, м. Рудня.
Страхового о-ва «Волга» —Вульфъ Залм. Одиновъ, м. Рудня.
Страхового о-ва «Россія» —мѣщ. Мендель Герш. Жихаревичъ, м. Рудня.
«С.-Петербургскаго страхового о ва—мѣщ. Берка Вульф. Дольникъ, м. Рудня.

Въ г. Рогачевѣ.

«Варшавскаго» страхового о-ва—мѣщ. Хононъ Яков. Киселевъ.

Въ Рогачевскомъ уѣздѣ

Страхового о-ва «Россія» —мѣщ. Лейба Ицк. Алтерманъ, м. Жлобинъ.
Страхового о-ва «Саломандра» —мѣщ. Айзикъ Морд. Шерманъ, м. Жлобинъ.
«Варшавскаго» страхового о-ва—мѣщ Мовша Файвел. Гришнегоринь, м. Жлобинъ.
«С.-Петербургскаго» страхового о-ва—пот. двор. Иванъ Ал-ндров. Липлинскій, ст. Жлобинъ.
Страхового о-ва имуществъ и жизни «Саломандра» —мѣщ Залманъ Айзик. Певзнеръ, м. Чечерскъ.
«Россійскаго» о-ва страхованія капиталовъ и доходовъ—мѣщ. Хаимъ Арон. Сикиринъ, м. Чечерскъ.
Страхового о-ва «Россія» по страх жизни и имуществъ—мѣщ. Хаимъ-Мейлихъ Янкел. Ривкинъ, м. Чечерскъ.

Въ г. Сѣнно.

Страхового т-ва «Саломандра»—мѣщ. Шліома Янкел. Браудо.
«Русскаго» страхового о-ва—мѣщ. Вульфъ Берк. Апштейнъ.
Страхового о-ва «Волга»—мѣщ. Куна Меер, Апштейнъ.
Страхового о-ва «Россія», мѣщ. Аронъ Берк. Апштейнъ.
«Варшавскаго» страхового о-ва. мѣщ. Янкель-Лейба Изроил. Либуркинъ.
«Минскаго» землед. о-ва взаимнаго страхованія—двор. Викентій Андр. Зенковичъ.

Въ Сѣнненскомъ уѣздѣ.

Страхового о-ва «Саломандра»—мѣщ. Ицка Хаим. Нанкинъ, м. Черея.
«Русскаго» страхового о-ва—мѣщ. Гилель Довид. Гольдбергъ м. Черея.
«Россійскаго» транспортнаго и страхового о-ва—Лейзеръ Гирш. Бовшевскій. м. Бобръ.
Страхового т-ва «Саломандра»—мѣщ. Бенціанъ Евел. Берлинъ, м. Бобръ.

Въ г. Чаусахъ.

Страхового о-ва «Россія»—мѣщ. Калманъ Ицков. Гинзбургъ.

Въ г. Чериковѣ.

«Россійскаго» страхового о-ва—мѣщ. Яковъ Довид. Инденбаумъ
«Варшавскаго» страхового о-ва—мѣщ. Лейба Есел. Злотниковъ.
Страхового о-ва «Саломандра»—мѣщ. Лейба Монос. Шухманъ.
«С.-Петербургскаго» страхового о-ва, мѣщ. Кива Носон, Гальперинъ.

Въ Чериковскомъ уѣздѣ.

Страхового о-ва «Русскій Лойдъ»—куп. Янкель Шмер. Генькинъ, м. Кричевъ.
Страхового о-ва «Саламандра» и «Россійскаго» о-ва страхованія жизни —мѣщ. Лейба Есел. Крендель, м. Кричевъ.
«Русскаго» страхового о-ва, мѣщ. Мовша-Ицка Вульф. Фишбейнъ, м. Кричевъ.
Страхового о-ва «Россія»—мѣщ. Есель Ирм. Моисеевъ, м. Кричевъ.
«Россійскаго» транспортнаго страхового о-ва и страхового о-ва «Волга»—куп. Лейба Ирм. Моисеевъ, м. Кричевъ.

«Россійскаго» о-ва страхованія жизни—мѣщ. Абрамъ Хаим. Меерманъ, м. Краснополье.

Страхового о-ва капиталовъ и доходовъ «Россія»—мѣщ. Берка Нох. Левитанъ, м. Краснополье.

Страхового о-ва отъ огня «Саломандра»—мѣщ. Симонъ Пейлат. Письманъ, м. Краснополье.

Раввины Могилевской губерніи.

Гор. Могилевъ и уѣздъ его.

Соломонъ Яковл. Каганъ, гимн., г. Могилевъ, Буличевъ пер., д. Корнѣенко; Врачъ Гирша Евзер. Лейкинъ, унив. м. Шкловъ; мѣщ. Айзикъ Ельев. Певзнеръ, м. Бѣлыничи.

Гор. Быховъ и уѣздъ его.

Мѣщ. Гирша Іосел. Гехтъ, евр. уч., г. Быховъ; мѣщ. Вульфъ Мовш. Бирулинъ, дом. обр., м. Журавичи; мѣщ. Рувимъ Янкел. Гордонъ, дом. обр., м, Пропойскъ; мѣщ. Хаимъ Вульф. Шубовъ, дом. обр., м. Гейшинъ.

Гор. Гомель и уѣздъ его.

Мѣщ. Исаакъ Берк. Хавинъ, унив., г. Гомель, ул. князя Паскевича, с. д.; мѣщ. Залм. Борух. Алтерманъ, дом. обр., м. Вѣтка; мѣщ. Солом. Довид. Айзенштейнъ, унив., м. Поддобрянка.

Гор. Горки и уѣздъ его.

Мѣщ. Ицка-Лейба Нохим. Свинкинъ, дом. обр., г. Горки; мѣщ. Мордухъ Абрам. Іоффе, реал. уч., м. Ляды; мѣщ. Залм. Янкел. Ривлинъ, уѣзд. уч., г. Горки.

Гор. Климовичи и уѣздъ его.

Врачъ Самуилъ Аронов. Мазель, унив., г. Климовичи; мѣщ. Мееръ Абрам. Гинзбургъ, дом. обр., м. Петровичи; мѣщ. Мовша Неухов. Мовшовичъ, дом. обр., м. Костюковичи; мѣщ. Хаимъ-Гешель Исомов. Элькинъ, дом. обр., м. Хотимскъ.

Гор. Мстиславль и уѣздъ его.

Врачъ Шліома Меер. Фрумкинъ, унив., г. Мстиславль; мѣщ. Есель Мнухинъ, дом. обр., м. Татарскъ; мѣщ. Зеликъ Бенціан. Сорочкинъ, дом. обр., м. Захарино.

Гор. Орша и уѣздъ его.

Мѣщ. Морд. Довид. Вовшинъ, реал. уч., г. Орша; мѣщ. Рувинъ Хаим. Хаинъ, дом. обр., г. Орша;

Гор. Рогачевъ и уѣздъ его.

Врачъ Лейба Залм. Матлинъ, унив., г. Рогачевъ; мѣщ. Зуся Лейб. Каплунъ, выд. экз. на апт. пом., м. Жлобинъ; мѣщ. Хаимъ Янкел. Вильдо, дом. обр., м. Карпиловка; мѣщ. Берка Арон. Красовицкій, дом. обр.. м. Городецъ.

Гор. Сѣнно и уѣздъ его.

Мѣщ. Гилель Довид. Гольдбергъ, дом. обр., м. Черея; мѣщ. Беръ Есел. Липманъ, дом. обр , м. Лукомль; мѣщ. Лейзеръ Гирш. Бовшевскій, уѣзд. уч., м. Бобръ; мѣщ. Абрамъ Нехем. Бѣленькій, дом. обр., г. Сѣнно.

Гор. Чаусы и уѣздъ его.

Мѣщ. Шмуйла Лейбов. Дозорцевъ, дом. обр., г. Чаусы.

Гор. Чериковъ и уѣздъ его.

Мѣщ. Гирша Довид. Инденбомъ, уѣзд. уч , г. Чериковъ; мѣщ. Лейба Есел. Крендель, дом. обр., м. Кричевъ; врачъ Ицка Мулев. Зархи, унив., м. Краснополье.

Списокъ

частныхъ повѣренныхъ въ Могилевской губерніи.

При Могилевскомъ Окружномъ Судѣ.

Бурскій Василій Ивановичъ, Б. Садовая, д. Симховича.
Бехли Юльянъ Юльев., Б. Садовая, д. Зильбермана.
Маръясинъ Хаимъ Лейбовъ, Б. Садовая, д. Зильбермана.
Ратнеръ Игнатій Максимовичъ, Дворянская, с. д.

При уѣздныхъ съѣздахъ.

Могилевскомъ:

Громаковскій Петръ Ивановичъ, г. Могилевъ, Тульская гост.
Маръясинъ Хаимъ Лейбовъ, г. Могилевъ, Б. Садовая. д. Зильбермана.
Пятницкій Борисъ Ивановичъ, Могилевъ, Почтовая, д. Герца.
Ратнеръ Игнатій Максимовичъ, г. Могилевъ, с. д.
Эйтингонъ Файвель Изроилевичъ, м. Шкловъ.

Быховскомъ:

Хлѣбниковъ Василій Ивановичъ, г. Быховъ.
Туфельдъ Залманъ Вульфовичъ, г. Быховъ.

Гомельскомъ.

Рыминскій Александръ Петровичъ, г. Гомель, Садовая, с. д.
Гурскій Людвигъ Ивановичъ, м. Чечерскъ, Рогачевскаго уѣзда.
Фейгенбергъ Герцъ Лейбовичъ, г. Гомель, Садовая, с. д.
Певзнеръ Григорій Исааковичъ, г. Гомель, Милліонная, д. Грошикова.
Ковалевъ Николай Герасимовичъ, г. Гомель, Конная площадь с. д.
Максимовъ Иванъ Осиповичъ, г. Гомель, Аптечная, д. Раевскаго.

Горецкомъ.

Вольфъ Носонъ Мордуховъ, г. Горки.
Винокуровъ Гирша Рувимовъ, г. Горки.

Климовичскомъ.

Липкинъ Моисей Евсѣевичъ, м. Костюковичи.

Мстиславскомъ.

Хазановъ Лейвикъ Вульфовичъ, г. Мстиставль.
Винокуровъ Довидъ Рубиновичъ, г. Мстиславль.
Стельмаховичъ Иванъ Григорьевичъ, г. Мстиславль.

Оршанскомъ.

Есиповичъ Степанъ Антоновичъ, г. Орша, Костельный пер.
Каминскій Александръ Васильевичъ, г. Орша, Зеленая. д. Соломоникова.
Рудовъ Изроиль Залмановичъ, г. Орша, Зеленая, с. д.

Рогачевскомъ.

Некрасовъ Алексѣй Капитоновичъ, г. Рогачевъ.
Хлѣбниковъ Василій Ивановичъ, г. Рогачевъ.
Мироновичъ Игорь Константиновичъ, г. Рогачевъ.
Вишневскій Матвѣй Ивановичъ, г. Рогачевъ.
Щегловъ Александръ Алексѣевичъ, м. Чечерскъ.

Сѣнненскомъ.

Самковичъ Осипъ Викентьевичъ, г. Сѣнно.
Гольдбергъ Гилель Довидовичъ, м. Черея.

Чаусскомъ.

Рубанковскій Дмитрій Григорьевичъ, г. Чаусы.

Чериковскомъ,

Борисенокъ Семенъ Васильевичъ, г. Чериковъ.

Врачи медики и зубные, занимающіеся вольною практикою.

Въ губ. г. Могилевѣ.

Врачи медики:

Надв. сов. Фед. Фед. Сущинскій, прав., М. Садовая, д. Аверьяновой.
Лазарь Солом. Каганъ, іуд., Б. Садовая, д. Ратнера.
Тит. сов. Айзикъ Анатольев. Лурье іуд., Суворовская, с. д.
Як. Анатольев. Лурье, іуд., Б. Садовая, д. Венцлановича.
Эмилій Христіан. Бюргеръ, лют., Б. Садовая, д. Симховичъ.
Файвиль Довид. Венгеръ, іуд., Маковецкій пер., д. Каца.
Ст. сов. Ал-ндръ Степ. Липинскій, р.-кат., Днѣпровскій просп., д. Граната.
Лаз. Ильичъ Меркинъ, іуд., Пожарный пер., д. Ковнера.
Богдана Арон. Персидская, іуд., Почтовая, д. Минца.

Зубные врачи:

Софія Марк. Печерская, Почтовая, д. Корсуновича.
Іос. Иван. Протасевичъ, прав., Б. Саоовая, д. Зильбермана.
Натал. Георг. Молчанова, прав., Маковецкій пер., д. Саковича.
Фрейда Залм. Плоткинъ, іуд., Виленская, д. Либина.
Геша Янкел. Слуцкинъ, іуд., Бойная, д. Слуцкина.
Нихама Гершен. Либерсонъ, Днѣпровскій пр., д. Блоха.

Въ Могилевскомъ уѣздѣ.

Врачи медики:

Левъ Нисон. Нисневичъ, іуд., м. Шкловъ.
Гирша Евзер. Лейкинъ, іуд., м. Шкловъ.
Нохимъ Шмери-Алтер. Вильнеръ, іуд., ст. Славное.
Симонъ Шліом. Куninъ, іуд., м. Круча.

Зубные врачи:

Рахиль Израил. Цитуронъ, іуд., м. Шкловъ.
Полина Солом. Куница, іуд., м. Шкловъ.
Тауба Исер. Сумерградъ, іуд., м. Шкловъ.
Стера Берк. Каганцовъ, іуд., м. Шкловъ.
Эстеръ Нетан. Гуревичъ, іуд., м. Круглое.

Гор. Быховъ.

Врачи медики:

Гецель Ицк. Лившицъ, іуд., гор. Быховъ.
Сора Шмуйл. Рабиновичъ-Лифшицъ, іуд., гор. Быховъ.

Зубной врачъ:

Мера Мовш. Егудинъ, іуд., гор. Быховъ.

Быховскій уѣздъ.

Врачи медики:

Исаакъ Лейб. Израиловичъ, іуд., м. Журавичи.

Зубные врачи:

Песя-Геня Зелик. Цирульникъ, іуд., м. Журавичи.
Шмуйла-Берка Янкел. Подрайскій, іуд., м. Пропойскъ.
Броха Шевел. Левитинъ, іуд., м. Пропойскъ.

Гор. Гомель.

Врачи медики:

Вульфъ Михел. Захаринъ, іуд., Троицкая, с. д. 22.
Янк. Изроил. Скороходовъ, іуд., Румянцевская, д. Марголина.
Исид. Моис. Блохъ, прав., барона Нолькена, с. д.
Изр. Самуил. Тецъ, іуд., барона-Нолькена, д. 10.
Абр. Янк. Брукъ, іуд., Замковая, д. Любина.
Шмерка Невах. Левинъ, іуд., Троицкая, д. Бростермана.
Гражд. Нис. Гецел. Рубинштейнъ, іуд., Замковая, д. Любина.
Дмит. Прокоф. Кострицкій, прав., Бульварная, д. Тюфяевой.
Дов. Есел. Захаринъ, іуд., Румянцевская, с. д.
Яковъ Израил. Зандбергъ іуд., Аптечная, д. Кагана.
Іос. Борух. Хейфецъ, іуд., Румянцевская. д. Шестаковской.
Ирина Георг. Карасикъ, прав., Аптечная, д. Цирлина.
Нохимъ Ельев. Александровъ, іуд., Ирининская, с. д.
Софія Ильична Лифшицъ, іуд., Могилевская, д. 25.
Самуилъ Ноевъ Шварцъ, іуд., Замковая, д. 51.
Симха Айзик. Сыркинъ-Шкловскій, іуд., Замковая, д. 78.

Зубные врачи:

Ревекка Израил. Кодкина, іуд., Троицкая, д. 27.
Мих. Матвѣев. Старобинскій, іуд., Ирининская, д. Рабиновича.

Изабелла Борис. Старобинская, іуд., Ининская, д. Рабиновича.
Изабелла Григ. Фридманъ, іуд., Румянцевскал, д. Цирлина.
Фаня-Фейга Ехіел. Дубнова, іуд., Новиковская, с. д.
Бейля Арон. Лурье-Каганъ, іуд., Аптечная, д. Шацова.

Въ Гомельскомъ уѣздѣ.

Врачъ медикъ.

Солом. Довод. Айзенштейнъ, іуд., м. Поддобранка.

Въ Горецкомъ уѣздѣ.

Врачи медики:

Левъ Абрам. Полякъ, іуд., зашт. г. Копысь.
Менд. Іосел. Цейтлинъ, іуд., м. Дубровна.
Михель Абрам. Рывкинь, іуд., м. Ляды.

Зубные врачи:

Сима Гирш. Муравинъ, іуд., гор. Горки.
Хая Шмуйл. Цирульникова, іуд., гор. Горки.
Бася-Бейля Лейвик. Стукало, іуд., м. Ляды.
Двейра Янкел. Брукъ, іуд., м. Ляды.

Въ Климовичахъ.

Врачи медкки:

Сам. Арон. Мазель, іуд., гор. Климовичи.

Въ Климовичскомъ уѣздѣ.

Солом. Шмуиль-Дов. Капланъ, іуд., м. Шумячи.
Гетта Солом. Цодковская, іуд., гор. Климовичи.
Марта-Альфредъ Густавовна Остеръ, гор. Климовичи.

Зубные врачи:

Сора Іосел. Гдалевичъ, іуд., м. Хотимскъ.

Гор. Мстиславль.

Врачи медиик:

Тит. сов. Солом. Марк. Фрумкинъ, іуд., гор. Мстиславль.

Въ Климовическомъ уѣздѣ.

Левъ (Авнеръ) Шахн. Рабиновичъ, іуд., м. Хиславичи.
Шоломъ (Соломонъ) Берелев. Роттенбергъ, іуд., м. Монастырщина.
Витольдъ Ив. Мочуньскій, р.-кат., им. Огнеполье, Пирянской вол.
Ив. Никол. Очкинъ, прав., им. Рудня, Соинск. вол.

Гор. Орши.

Врачи медики:

Людмила Рафаил. Образцова-Соловьева, прав., Петербургская, д. Федоровой.
Беръ Беніом. Рывкинъ, іуд., Офицерская, д Замойской.
Абрамъ Солом. Рыскинъ, іуд., Минская, с. д.
Исид. Самуил. Зархи, іуд., Петербургская, д. Полякова.

Въ Оршанскомъ уѣздѣ:

Рувинъ Пинхус. Гессельсонъ, іуд., м. Староселье.
Эмануилъ Арон. Штольбергъ, іуд., м. С.-Толочинъ.
Хаимъ-Гиршъ Залман. Румкъ, іуд., м. Смольяны.
Генехъ Мееров. Айзенштадтъ, іуд., м. Рудня.
Залм. Нохим. Соховъ, іуд., м. Любавичи.
Адольфъ Ал-ндр. Пальмбахъ, м. Ліозно.

Зубные врачи:

Бейля Арон. Гехтъ, іуд., м. Смольяны.
Ита Шмуйл. Брукъ, м. С.-Толочинъ.
Бейля Ицк. Дыментъ, іуд., м. С.-Толочинъ.
Шейна Гуревичъ, іуд., м. Рудня.

Гор. Рогачевъ.

Врачи медики:

Генрихъ Семен. Дымшицъ, люр., гор. Рогачевъ.
Лейба Залман. Матлинъ, іуд., гор. Рогачевъ.

Зубные врачи:

Самс. Абрам. Голынскій, іуд., гор. Рогачевъ.
Довидъ-Лейба Танхел. Овсѣевичъ, іуд., гор. Рогачевъ.
Сара Бонціан. Вольфсонъ, іуд., гор. Рогачевъ.
Муся Арон. Зельмензонъ, іуд., гор. Рогачевъ.

Рогачевекій уѣздъ.

Врачъ медикъ:

Абрамъ Лейб. Хейфецъ, іуд, м. Жлобинъ.

Зубные врачи:

Рахиль Ицков. Баева-Черненко, С.-Петербургская. д. Полыковской
Гитля Мойс. Биндлеръ, Петербургская, д. Полякова.
Рахиль Моис. Нисманъ, іуд., м. Жлобинъ.
Хана Іосел. Фарберова-Лифшицъ, іуд., м. Чечерскъ.
Нихама Гдал. Эфросманъ, м. Чечерскъ.

Гор. Сѣнно.

Врачи медики:

Мард. Довид. Симховичъ, іуд., гор. Сѣнно.
Сора Танх. Певзнеръ, іуд., гор. Сѣнно.

Сѣнненскій уѣздъ.

Врачи медики:

Климентій Адам. Волловичъ, р.-кат., ф. Турово, Ульяновичск. вол.
Шліома-Залм. Левик. Рохлинъ, іуд., м. Бобръ.
Сигизм. Мих. Стефановичъ, р.-кат., м. Крупка.

Зубной врачъ:

Элька Мордух. Шерлинъ, іуд., м. Черея.

Гор. Чаусы.

Врачъ медикъ:

Гиршъ Гецел. Паперинъ, іуд., гор. Чаусы.

Зубной врачъ:

Сося Мовш. Эзрина, іуд,. гор. Чаусы.

Гор. Чериковъ.

Врачи медики:

Абрамъ-Элья Шендер. Ахіезеръ, іуд., гор. Чериковъ.
Элья Янкел. Раголеръ, іуд., гор. Чериковъ.
Сора Лейб. Злотникъ, іуд., гор. Чериковъ.
Ханмъ-Мееръ Іосел.-Герман. Гиршонъ, іуд., м. Кричевъ.
Ицка Мунел. Зархи, іуд., м. Краснополье,

Зубные врачи:

Полина Самуйл. Слуцкина, іуд., м. Кричевъ.
Роза Абрам. Зархи, іуд., м. Краснополье.

СПИСОКЪ

фабрикъ, заводовъ, паровыхъ и водяныхъ мельницъ въ Могилевской губерніи, сумма производительности которыхъ не ниже 10000 руб.

Названіе фабрикъ, заводовъ и мельницъ.	Имя, отчество и фамилія владѣльца и если находится въ арендѣ, то у кого именно.	Мѣсто нахожденіе заведенія и почтовый адресъ.	Сумма производительности въ рублихъ.	Число рабочихъ	
				Мужчинъ.	Женщинъ.
Въ г. Могилевѣ.					
Табачная фабрика «Меркурій».	Мовша Лейзер. Лифшицъ	Стошевъ пер., соб. д.	85000	7	24
Жслѣзно-мѣдно-котельный заводъ.	Іоганна Матв. Гросбергъ.	Виленская ул., соб. д.	14400	14	—
Лѣсопильный заводъ.	Михель Арон. Млодикъ.	Быховская ул., с. д.	13800	30	—
Паровая мукомольная мельница и лѣсопилка.	Изроиль Самуйлов. Этлингеръ и Довидъ Нисонов. Лурье.	Папенская ул., соб. зд.	11000	20	—
Пивоваренный заводъ.	Эльза Франц. Яникъ.	Ново-Черниговская ул., с. д.	237000	45	5
Маслобойный и лѣсопильный заводы	Нохимъ Ицковъ Зильберманъ и Борисъ Меер. Жислинъ.	Чаусская ул., соб. зд. 3 части.	189000	44	—
Паровая мельница	Нохимъ Ицк. Зильберманъ и Борисъ Меер. Жислинъ, арендаторы Довидъ Іоселев. Певзнеръ и Мордухъ Афроимов. Эйдельсонъ.	Т о ж е.	20000	5	—
Мыловаренный заводъ.	Мовша Хаим. Раицкинъ.	За Черниговской брамой, с. д.	10000	2	
Кожевенный заводъ.	Мордухъ Шендер. Генькинъ.	3 часть, Ново-Базарная ул., с. д.	10000	5	—
Въ Могилевскомъ уѣздѣ.					
Писчебумажная и картонная фабрика.	Вдова д. ст. сов. Марія Петровна Кривошеинъ. въ арендѣ у куп. Гирардія Нафтульева Горнштейна.	м. Шкловъ.	700000	300	120
Фабрика спичечной соломки «Днѣпръ».	А. М. Каплунъ, А. М. Бронъ, С. Л. Хотиновъ и Б. М. Шифринъ.	м. Шкловъ.	120000	67	16
Ректификаціонный заводъ.	Евгеній Платоновичъ Сяноженцкій.	уроч. Давыдовка, Вѣйпянской вол., г. Могилевъ.	425000	9	—
Винокуренный завододъ.	Станислава Евгеніевна Мельжинская.	им. Вѣйна, г. Могилевъ	30440	10	—

Винокуренные заводы:	Марія Петровна Дзичканецъ.	им. Княжицы.	10045	7	—
	Тимофей Лукьянов. Тимощенко.	им. Солтановка, г. Могилевъ.	14960	6	—
Паровой кирпичный заводъ.	Анна Кузьминична Радкевичъ.	им. Буйничи, г. Могилевъ.	31993	85	—
Кирпичные заводы.	Буйничскій женскій монастырь (арендаторъ Каптелевъ).	м. Буйничи, г. Могилевъ.	10000	35	—
	Купцы Зильберманъ и Кислинъ.	по Виленскому тракту, г. Могилевъ.	33650	40	—
Свѣчной заводъ.	Православное духовенство Могилевской епархіи	м. Буйничи, г. Могилевъ.	12400	25	—
Лѣсопильный заводъ.	Сергѣй Вас. Даниловъ.	им. Тетеринъ, м. Круглое.	17500	17	—
Лѣсопильный заводъ и мукомольная мельница.	Аронъ и Симха Хотиновероны	ст. Славное.	14200	23	—

Въ Быховскомъ уѣздѣ.

Винокуренные заводы:	Анна Кузьм. Радкевичъ.	Им. Сорочинъ, ст. Быховъ.	10000	9	—
	Артемій Федос. Жданъ.	Им. Батунь, ст. Селецъ.	10000	8	—
	Луиза Платон. Цѣхановецкая, арендаторъ Андр. Иппол. Павликовскій.	Им. Радча, ст. Селецъ.	17617	9	—
	Владим. и Борисъ Афан. Риккъ.	Им. Барколабово, ст. Быховъ.	11150	9	—
	Казим Карл. Каміонко и Анна Викент. Доріа-Дерналовичъ.	Им. Радьково, ст. Бахань.	13000	8	—
	Наслѣд. К. Арнольди.	ст. Журавичи,	10000	8	—
	Конрадъ Яросл. Есьманъ.	Им. Лудчицы, ст. Быховъ.	12600	10	—
	Графиня Ал-ндра Григ. Толстая.	Им. Грудиновка, ст. Грудиновка.	12000	8	—
	Алексѣй Ал-ндр. Бочковъ.	Им. Хотовия. ст. Журавичи.	11000	10	—
Стекляный заводъ.	Графиня Ал-ндра Григ. Толстая.	Фольв. Вѣтренка, ст. Грудиновка.	60000	72	12
Лѣсопильно-мукомольный заводъ.	Ал-ндръ Ал-ндр, Бочковъ.	Им. Хочинка, ст. Бахань.	15000	12	—

Въ г. Гомелѣ.

Лѣсопильные заводы:	Венціанъ Шлем. Марголинъ.	Предм. г. Гомеля, Новобѣлица, Старая ул.	80000	55	—
	Торговый домъ А. Ш. Бройтманъ и К°	Предм. Новобѣлица, Старая ул.	60000	35	—
	Торговый домъ Леванта и Шура	Тоже	45000	25	—
	Вульфъ Исаков Левитинъ	Предм. Монастырекъ	100000	40	—
Химическо-лаковая фабрика.	Левинъ Есел. Вильнеръ	Предм. Новобѣлица, Старая 2-я ул.	12000	4	—

Чугунно-механическій заводъ	Моисей Фруминъ съ С-ми	Кузнечная ул.	18500	26	—
Маслобойный заводъ.	Хаимъ Ельевъ Маронъ	Румянцевская ул.	21500	15	—
Паровая мукомольная мельница.	Залм. Бенус. Певзнеръ	Минская ул.	60000	10	—
Пиво-медоваренный заводъ	Стеф. Іосип. Яникъ	Румянцевская ул.	27159	19	4
Кортузная фабрика «Торнаторъ»	Евгеній Карл. Вольфъ	Тоже	60000	3	29
Маслобойный заводъ	Абрамъ Моис. Школьниковъ	Рогачевская ул.	177610	24	—
Механическо-древообдѣлочный заводъ	Моисей Борис. Геноховъ	Полѣсская ул.	100000	45	25

Въ Гомельскомъ уѣздѣ

Спиртоочистительный заводъ	Графиня Ванда Станислав. Мельжинская,	им. Новоселки, м Вѣтка.	43133	12	—
Винокуренные заводы:	Сигизмундъ Ал-ндр. Войничъ-Сяноженцкій	Им. Хальчъ, м. Вѣтка	24981	10	—
	графиня Ванда Станислав. Мельжинская	им. Новоселки, м. Вѣтка	30856	11	—
	Ея же	Им. Борки, м. Вѣтка.	15000	7	—
	Мих. Мих. Хорошуновъ	им. Радуга, м. Вѣтка	10950	8	—
	Зинаида Ал-ндр. Герардъ	им. Теребовка, м. Вѣтка	15850	10	—
	Никол. Никол. Герардъ	им. Ивановка, м. Вѣтка	17060	12	—
	Карлъ Антон. Жабко-Потаповичъ	им. Очесо-Рудня, м. Вѣтка	14850	10	—
	Артемій Вас. Пѣнкинъ	им. Шерстинъ, м. Вѣтка	22694	9	—
	Наслѣдн. Прасковьи Ив. Акцизъ	им. Уваровичи, м. Уваровичи	21862	9	—
	Наслѣдн. С. П. Войничъ-Сяноженцкаго	им. Лугинцы, м. Вѣтка	13715	10	—
	Наслѣдн. Феликса Карловича Фаща	м. Нссовичи	23055	8	
	Наслѣдн. Маріи Павл. Кутаевой	им. Улуковье, г. Гомель	14593	13	—
Лѣсопильные заводы:	Графиня Софія Ипполитовна Чернышева-Безобразова	При д. Руднѣ-Бартоломѣевской, ст. Выдренка	12000	18	—
Писчебумажная фабрика	княгиня Паскевичъ	ст. Добрушъ	2,934,765	1000	500
Крахмальный заводъ	Ея же	ур. Хоропуть, ст. Добрушъ	22400	32	—
Лѣсопильный заводъ	Ея же	Т о ж е.	50241	45	—
Кирпичный заводъ	Т-ва Брилевскаго кирпичнаго паровaго завода	им. Нижній-Брилевъ, г. Гомель	20000	60	—
Сѣнопрессовальные заводы	Т-во Макъ Дональдъ и К°	ур. Королево, г. Рѣчица	74000	211	20
		фольв. Глушецъ, г Рѣчица	83250	78	13
Кожевенный заводъ	Мовша Янкел. Герчиковъ	м. Поддобрянка, пос. Добрянка, Черниг. губ.	26250	16	—

Въ г. Горхахъ.

Механическая мастерская.	Горецкое сельско-хозяйственное ремесленное училище.	г. Горки.	10010	25	—

Въ Горецкомъ уѣздѣ.

Кафельно-изразцовые заводы:	Морд. Лейвик. Шалытъ.	г. Копысь	10750	30	5
	Мовша Литм. Лейб. Гуревичъ	Т о ж е.	45000	85	9
	Лейба Мовш. Косой	Т о ж е.	25100	59	6
	Менд. Изроил. Берлинъ	Т о ж е.	17900	30	4
	Лейба Залм. Магинъ	Т о ж е.	20300	30	2
	Элья Лейб. Альперовичъ	Т о ж е.	23800	39	10
	Берка Янкел. Гинзбургъ	Т о ж е.	10550	19	6
	Симонъ Фишел. Соловейчикъ.	Т о ж е.	13500	20	4
	Ицка Шевел. Пѣсельникъ.	Т о ж е.	33075	65	11
	Сима Хаим. Іоффе.	Т о ж е.	11500	10	2
	Абрамъ Хаим. Шапиро	Т о ж е.	29200	45	9
Ректификаціоный заводъ.	кн. Марія Ал-ндр. и Марія Владим. Дондуковы-Корсаковы	м. Романово	15400	8	—
Винокуренные заводы	Федоръ Конст. Глинко	им. Забродьѣ, ст. Застѣнки	14000	8	—
	Левъ Никол Чачковъ	им. Левки, г. Копысь	14000	7	—
	кн. Марія Ал-ндр. и Марія Владим. Дондуковы-Корсаковы	м. Романово	19710	11	—
	Князь Влад. Евг. Любомирскій	им. Станиславово, почт. адр. Дубровна.	21360	10	—
Лѣсопильный заводъ.	Его же	Т о ж е.	40248	37	—
Крахмальный заводъ.	Левъ Никол. Чачковъ	им. Сметанка, г. Копысь	16000	20	5
Бумаго-прядильная и ткацкая фабрика.	Акціонерное Об-во Днѣпровской мануфактуры	м. Дубровна.	656528	154	304

Въ Климовичскомъ уѣздѣ.

Ректификаціонные заводы.	Мих. Серг. Шацкій	им. Свирѣль, ст. Климовичи.	35000	8	—
	Карлъ Карл. Каменскій	им. Тимоново, ст. Климовичи.	25000	6	—
Винокуренные заводы:	Князь Ал-сѣй Ал-сѣев. Оболенскій.	им. Хотимскъ.	11557	11	—
	князь Серг. Никол. Мещерскій.	им. Янополье, ст. Хотимскъ.	14053	11	—
	Платонъ Владим. Цѣхановецкій.	им. Тупичино, Ст. Костюковичи.	10000	10	—

	Вѣра, Елизавета и Екатерина Серг. Есьмонтовы	им. Чернявка, ст. Хотимскъ.	13000	9	—
	Мих. Андреев Искрицкій.	м. Каничи, ст. Костюковичи.	13517	14	—
	Владисл. Феликс. Свадковскій, въ арендѣ у Янкеля и Кивы Слуцкихъ	им. Антоновка, ст. Костюковичи.	11022	8	—
	Федоръ Феликс. Свадковскій, въ арендѣ у Довида Аронова Чудакова.	им. Фелигсбергъ, ст. Костюковичи.	16572	8	—
Винокуренные заводы:	Альфонсъ Игн. Комаръ	им. Забычанье, ст. Костюковичи.	12270	8	—
	Карлъ Марцеліев. Коносевичъ, въ арендѣ у Эльи Еселева Синельникова.	им. Раздоръ, ст. Звенчатка.	12060	6	-
	Наслѣдники Вацл. Голынскаго, въ арендѣ у Моисея Лейбова Лейцина	им. Іовефово, ст. Звенчатка	11384	6	—
	кн. Никол. Никол. Мещерскій, въ арендѣ у Юды Вульф. Магидина.	им. Милославичи, ст. Звенчатка.	13862	6	
	дв. Ванда Мих. Неводничанская	им. Строкайлы, ст. Хотовижъ.	10000	10	—
	дв. Владим. Осипов. Подобѣдъ.	им. Русское, ст. Шумячи.	11000	10	—
	М. Лифшицъ, Э. Рогинскій и Д. Н Лурье	им. Михалинъ, ст. Хотимскъ.	48353	38	—
Лѣсопильные заводы:	Хацк. Ицк. Фрейдлинъ	дер. Осово, ст. Шумячи.	11000	25	—
	Мечисл. Владисл. Илличъ, въ арендѣ у Хаима Смоляницкаго, Менделя Берхина и Изроиля Хасина.	им. Гнѣвково, ст. Шумячи.	11000	25	—

Въ гор. Мстиславлѣ.

Очистительный винный складъ	Принадлежитъ казнѣ:	гор. Мстиславль	65919	6	15

Въ Мстиславльскомъ уѣздѣ.

	Ив Степ. Голынскій	м. Калино, м. Татарскъ	15816	10	—
	Парф. Ал-сѣев. Козеко	им. Казимірово, г. Мстиславль	14350	10	
Винокуренные заводы:	Баретъ Салам. Дынкинъ	им. Городище, г. Мстиславль	11200	13	—
	Ив. Никол. Очкинъ	им. Рудня, г. Мстиславль	13056	11	—
	Альф. Игн. Комаръ	им. Подлужье, г. Мстиславль	12673	7	—
Лѣсопильный заводъ	Куп. Мордко-Вольф. Ицковъ Рапопортъ	Хуторъ Москалевка. м. Дрибинъ	10000	25	4

Въ г. Оршѣ.

Пивоваренный заводъ	Мѣщ. Сора Беркова Вайнбергъ	Петербургская ул. соб. домъ	35000	13	3
Кирпичный и лѣсопильный заводъ	Врачъ Изроиль Самуйл. Зархи	Шкловская ул.	18150	25	7

Кожевенный заводъ	Мѣщ. Мендель Изроил. Эйдиновъ	Шкловская ул.	—	—	—
Металлическо-механическая ремонтная мастерская	Станисл. Петров. Ясинскій и Ив. Бониф. Славинскій	Городнянская ул.	11900	15	—

Въ Оршанскомъ уѣздѣ.

Оршанскій проволочно-гвоздильный заводъ	Софія Сем. Лазарева	им. Барань, гор Орша	360567	150	34
Вяльцевая крупчатная мельница	Мих. Франц. Мокржицкій	им. Заболотье, г. Орша	45545	15	—
Химическій заводъ	Русское Акціонерное общество «Шерингъ»	им. Выдрица, гор. Орша	516270	160	24
Стекольный заводъ	Никол. Іосиф. Курчъ и Людв. Карлов. де-Беръ	зав. Серковицы, м. С.-Толочинъ	222778	350	140
Крахмальный заводъ	Наслѣдники І. Н. Гоздзицкаго	ф. Озерцы, м. С.-Толочинъ	15670	21	—
Паровой лѣсопильный заводъ и мельница	Граф. Марія Игнат. Замойская	им. Рощево, м. Староселье	31200	13	—
Льнопрядильная фабрика	Иги. Іосиф. Этрихъ	с. Вишня, почт. станц. Крынки	597907	110	178
Винокуренные заводы	Двор. Клим, Игнат. Хростовская	им. Городня, гор. Орша	13680	8	—
	Графъ Левъ Франц. Лубенскій	им. Межево, гор. Орша	13413	8	—
	Двор. Мих. Франц. Мокржицкій	им. Высокое, гор. Орша	17190	9	—
	Вѣра Валеріан. Хоментовская	фольв. Герщевщина м. Смольяны	29292	17	—
	Никол. Львов. Титовъ	им. Борки, м. Староселье	12000	5	—
	Куп. Хаимъ Ошер. Милецкій	имѣніе Хоминичи, гор. Орша	27000	44	—
Лѣсопильные заводы	Мееръ Канторовичъ и Елья Залм. Слободкины	им. Черноручье м. С.-Толочинъ	21000	28	—
	и Іохимъ Карниловъ	дер. Рѣчки, ст. Дыманово	32000	20	—
	Шоломъ Лейз. Гильманъ	при ст. Ліозно, ст. Леозно	35000	32	—
Паровая мукомольная мельница и при ней льночесальная фабрика	мѣщ. Лейба Ехіел. Шевелевъ	поселокъ Голынка.	39360	40	17

Въ Рогачевскомъ уѣздѣ.

Винокуренные заводы:	князь Никол. Никол. и кн. Оглаида Ал-ндр. Друцкіе-Соколинскіе	им. Остерманскъ, м. Стрѣшинъ.	14000	12	9
	Владисл Платон. Войничъ-Сяноженцкій.	им Турскъ, почт. тел. отд. Гадиловичи.	37516	10	—

Винокуренные заводы:	Артемъ Вас. Пѣнкинъ.	им. Столпня, ст. Солтановка, Л.-Р. жел. дор.	16000	5	—
	Марія Никол. Борсукъ.	им. Самуйлово, ст. Солтановка, Л.-Р. жел. дор.	15000	5	—
	Идалія Констант. Выковская.	им. Выково, г. Рогачевъ.	27000	6	1
	наслѣдники А. Л. Кигна.	им. Дѣдлово, ст. Довскъ.	24568	9	—
	Валент. Эдмунд. Яцинская.	им. Сипоровка, ст. Сверженъ.	23565	6	—
	Ольгердъ Ал-ндр. Жуковскій.	им. Веселово, ст. Довскъ.	23862	7	—
	Констант. Констант. Черепановъ.	им. Хизовъ, ст. Довскъ.	23352	7	—
	Сигизм. Ал-ндр. Войничъ-Сяноженцкій, арендаторъ двор. Чеславъ Мих. Ипогорскій-Ленкевичъ.	им. Старая - Рудня, ст. Солтановка.	22400	11	1
	двор. Марія Петр. Спыткова.	им. Пиревичи, ст. Солтановка, Л.-Р. жел. дор.	12800	10	1
	Вас. Савв. Дрибинцевъ	им. Дуравичи, ст. Буда-Кошелевская.	22000	8	—
	двор. Ал-ндр. Іосиф. Романовъ.	им. Кленовицы, ст. Буда-Кошелевская.	20000	6	—
	Вадимъ Ал-ндр. Вязмитиновъ.	им. Наспа, ст. Солтановка.	18000	6	—
	граф. Софія Ипполит. Чернышева-Безобразова	фольв Захарполье, почт. отд. Чечерскъ.	28854	10	—
	Е я ж е.	фол. Антополье, почт. отд. Чечерскъ.	26004	7	—
	двор. Эдмундъ Цезарьев. Доріа-Дерналовичъ.	им. Плюсище, почт. отд. Чечерскъ.	10100	6	—
	двор. Владим. Владим. Доріа-Дерналовичъ.	им. Ровковичи, почт. отд. Чечерскъ.	11760	8	—
	кр. Ольга Ив. Гинтовфтъ.	им. Церковье, почт. отд. Лѣсовая-Буда.	13850	7	—
	двор. Степ. Цезарьев. Доріа-Дерналовичъ.	им. Рогинь, почт. отд. Чечора.	17079	11	—
	Евг. Карл. Нолькенъ.	им. Гута, почт. отд. Чечерскъ.	30300	10	8
	Ал-ндр. Ал-ндр. Бочковъ.	им. Верхулище. почт. отд. Шерстинъ, Гомельскаго у.	23718	9	—
Ректификаціонный спирто-очистительный заводъ.	Сигизм. Ал-ндр. Войничъ-Сяноженскій, арендаторъ двор. Чеславъ Мих. Ипогорскій-Ленкевичъ.	им. Старая - Рудня, ст. Солтановка.	28600	6	1
Стекольный заводъ.	пот. поч. гражд. Гавр. Сем. Курындинъ.	хут. Наспа, ст. Солтановка.	100000	109	12
Лѣсопильный заводъ.	Аронъ и Вольфъ Шендер. Цирлины.	хут. Домино, ст. Солтановка, Л.-Р. жел. дор.	50000	40	10
Крахмальный заводъ.	Ал-ндр. Владим. Доріа-Дерналовичъ.	им. Стефаново, почт. отд. Корма.	13920	9	2

Въ Сѣнненскомъ уѣздѣ.

Лѣсопильные заводы.	Витольдъ Сигизм. Свѣнцицкій	им. Гзовино, почт. ст. Крупка.	47500	35	—
	Карлъ Іосиф. Свяцкій, въ арендѣ С. Рапопорта.	м. Крупка.	40000	60	10
Винокуренный заводъ.	Карлъ Іосиф. Свяцкій	им. Бѣлица, г. Сѣнно.	16500	6	—
Дрожжево-винокуренный заводъ.	Владисл. Викент. Славинскій	м. Зарѣчно-Толочинъ. ст. Толочинъ Александр. ж. д.	307000	41	10
Фабрика спичечной соломки.	Карлъ Іосиф. Свяцкій, въ арендѣ С. Хатиновера и М. Годеса.	м. Крупка.	50000	42	16

Въ Чаусскомъ уѣздѣ.

Винокуренные заводы:	Пелагѣя Март. Низяева.	им. Войнилы, г. Могилевъ.	12375	8	—
	Серг. Ильичъ Казановичъ.	им. Покровскъ, г. Могилевъ.	12562	10	1
	Робертъ Эдуард. Рего.	им. Коровчинъ, г. Могилевъ, чрезъ Черневск. в. правл.	12355	9	—
	дв. Леонидъ Ал-сѣв. и Марія Петр. Спытковы.	им. Рясна, почт. ст. Рясна, Чаусск. у.	11417	9	—
	д. ст. сов. Вас. Ант. Судзиловскій.	им. Павловка, г. Чаусы.	14104	11	—
Лѣсопильный заводъ.	Серг. Ильичъ Казановичъ.	им. Покровскъ, г. Могилевъ, чрезъ Черневск. в. правл.	19315	25	—

Въ Чериковскомъ уѣздѣ.

Очистительный № 4 винный складъ.	К а з н а.	г. Чериковъ.	101564	5	30
Винокуренные заводы:	Стеф. Ал-ндр. и Янина Мих. Голынскіе.	им. Холоблинъ, ст. Рѣчица.	14016	11	–
	Т о ж е.	им. Михалинъ, ст. Рѣчица.	12263	11	—
	кн. Елена Конст. Оболенская, въ арендѣ у Симона-Евеля Есел. Шапиро.	им. Еверы, г. Чериковъ.	12912	13	—
	Альфонсъ Игнат. Комаръ	им. Долгій-Логъ, с. Братьковичи.	15032	8	—
	Іос. Витольд. Пржесмыцкій, въ арендѣ у Владисл. Феликс. Свадковскаго.	им. Горбатка, м. Кричевъ.	10500	11	—
	Михалина Мельхіор. Голынская.	им. Задобрость, м. Кричевъ,	10158	11	—
	Габріель Рафаил. Чечетъ.	им. Боровая, с. Дубровица.	11220	6	—
	Ив. Данил. Бенедикто.	им. Заводъ, с. Выдренка.	10000	10	—

Винокуренные заводы.	вичъ, въ арендѣ у Залм. Арон. Дынкина.	им. Выдренка, ст. Выдренка.	11200	10	—
	Марія Егор. Дорнъ.	им. Болинъ, ст. Выдренка.	10000	8	—
	Станисл. Яковл. Ракуса-Сущевскій, въ арендѣ у Ханма Арон. Лейкина.	им. Гайдуковка, ст. Гайдуковка.	13000	6	—
	Стан. Дмитр. Голынскій, въ арендѣ у Шаи Янкел. Зайса.	им. Горы, м. Краснополье.	15000	11	—
	Евг. Никол. Стошъ, въ арендѣ у Залм. Арон. Дынкина.	им. Благодать, ст. Пропойскъ.	12000	10	—
	кн. Марія Ал-ндр. Кропоткина, въ арендѣ у Гени Гирш. Гуревичевой.	им. Костюковичи, ст. Костюковичи.	11000	7	—
	Плат. Владим. Цѣховецкій, въ арендѣ у Берки Лейзер. Пикельнера.	им. Елизаветино, м. Краснополье.	14000	7	—
	Елизав. Серг. фонъ-Бекендорфъ, въ арендѣ у Гирши-Мовши Хононова Брайнина.				
Пивоваренный заводъ.	Марія Егор. Дорнъ.	им Выдронка, ст. Выдренка.	19000	9	—

Сравнительная табель Россійскихъ чиновъ.

Гражданскіе.	Военные.	Морскіе.
1. Дѣйств. Тайн. Сов.	Генералъ.	Адмиралъ.
2. Тайн. Совѣтникъ.	Генералъ-Лейтенантъ.	Вице-Адмиралъ.
3. Дѣйст. Стат. Сов.	Генералъ-Маіоръ.	Контръ-Адмиралъ.
4. Статскій Совѣтникъ		
5. Коллеж. Совѣтникъ.	Полковникъ.	Капитанъ 1 ранга.
6. Надв. Совѣтникъ.	Подполковникъ.	Капитанъ 2 ранга.
7. Коллеж. Ассесоръ.	Капитанъ. Ротмистръ.	
8 Титулярный Совѣтникъ.	Шт-Капитанъ. Шт-Ротмистръ.	Лейтенантъ.
9. Коллеж Секретарь.	Поручикъ.	Мичманъ.

Алфавитный указатель

лицъ, помѣщенныхъ въ Адресъ-Календарѣ Могилевской губ.

на 1913 годъ.

Абдула (Абдулевскій) Г. Ф. 101
Абецедарскій С. Л. 134
Абольникъ М. Д. 15
Аборинъ Н. Н. 122
Абрамовъ В. Н. 266
Абрамовъ Н. З. 207
Авдійскій В. В. 191, 192
Авдѣевъ Я. К. 26
Авербургъ И. В. 49
Авраамовъ П. Б. 75
Аврорскій Л. Г. 211
Аврутинъ Г. М. 74
Автомѣнковъ И. Л. 134
Авхуковъ Я. Н 88
Авчинниковъ В. Е. 192, 200
Авчинниковъ Е. Г. 151
Агафонова М. К. 41
Агинскій А. Д. 136
Агнивцевъ Я. А. 15
Агроскинъ І. И. 112
Агте-фонъ И. А 14, 266
Агуровъ В. И. 269
Агурковъ И. С. 67
Адамовичъ П. А. 106
Адамовичъ І. Д. 185
Адамовичъ А. М. 114
Адамовъ Н. П. 121
Адамецъ А. К. 65
Адамецъ А. Е. 44
Аджіевъ П. П. 265
Адольфъ А. И. 33, 55
Адовъ И. Н. 86
Ажгирей І. Ф. 136
Азаревичъ К. И. 87
Азаревичъ Д. К. 173
Азаровъ П. Г. 143
Азаровъ М. А. 151, 156, 157, 158
Азаровъ Н. И. 258
Айзенштатъ М.-А. С. 16
Айзенбергъ З. И. 197
Акимовъ А А. 164
Акимовъ А. Я 173
Акинина В. А. 113
Аксельмъ І.-М. И. 16
Акулинъ А. А. 226
Акулинъ Е. А. 203, 210, 211, 205
Акуло И И. 30, 31, 53, 67
Акуло А. И. 51
Акуловъ С. А. 266
Аладьинъ В. І. 136
Алабышевъ К. П. 163, 164
Алексѣенковъ Ѳ. А. 164, 165
Александровъ А. Ф. 114

Александровичъ А. М. 13
Александровская Е. Г. 34
Александровъ Н. И. 212, 124, 125, 272
Алексѣева Е. Н. 45
Алексѣевъ Н. П. 267
Алексѣевъ К. А. 42, 76
Алексѣевъ Т. П. 83
Алексѣевъ А. Н. 117
Алейниковъ П. Ф. 50
Алейниковъ Ф. П. 11
Алтшулеръ Г. И. 248
Алфимовъ П. Д. 78, 139
Алферовъ В. И. 130
Алфѣевъ П. И. 118
Альперовичъ Э. Л. 27, 135
Альбицкій В. А. 167
Альшицъ Е. И. 181
Амалицкій В. В. 26
Амалицкій М. В. 105
Амвросьевъ А. С. 135
Аменитскій А. Н. 240 245
Анатолія ігуменія 90
Ананичъ М. Ѳ. 33
Анастасія Игуменія 169, 186
Ананьевъ П. А. 263
Анастасенько Е И. 114
Андреяновъ Л. Н. 49
Андріяновъ В. И. 134, 178, 148, 179, 183, 197, 200
Андреевъ П. Е. 93
Андреевъ В. П. 48
Андреевъ В. Г. 29
Андреевъ П. А. 140
Андреевъ В. А, 11
Андреевскій П. М. 178
Андреева М. Е. 92
Андруцкій В. Д. 107
Андруцкій І. П. 138, 140
Андроновъ І. С. 213
Ангельскій В. А. 113
Анисимова М. В. 210
Аниховскій І. Л. 51
Аничковъ С. П. 52, 59
Аникіевъ И. А. 190
Аникіевичъ К. Т. 53
Аникіевичъ Е. Т. 4, 70
Аносовъ Г. И. 51
Аносовъ Н. И. 51
Анопъ П. К. 109
Антоновъ И. И. 81
Антонюкъ М. 140
Антюшинъ С. И. 117
Антипія (монахиня) 14
Антипенко И. А. 231
Антоновичъ Н. В. 265
Ануфріевъ В. К. 34
Аполлинарія игумен. 78
Апрѣлевъ С. Г. 77
Арамовичъ І. В. 263
Арандтъ В. В. 265
Аржаной М. И. 237, 243
Аржаной В. С. 237
Аристарховъ Н. А. 39, 63
Аронзонъ А. А. 16
Арончикъ И. Г. 80
Арсенія игуменія 110
Артемьевъ И. А. 136
Артамонова Л. А. 209
Архангельскій 14, 35, 39
Архангельскій Ф. А. 19
Архангельскій Б. М. 38
Архангельскій Е. М. 47
Архаровъ Л. Ф. 118
Арцишевскій С. А. 269
Арцыбашевъ А. А. 267
Арѣшковичъ Г. А. 22
Арѣшковичъ К. И. 53

Аскинази Л. И. 41
Асмусъ Н. Э. 19
Ассъ А. А. 247
Ассіеръ-Суше-Доня-Діобо О. А. 271
Ассмутъ Э. Э. 9, 56, 57
Астрашаповичъ П. 167, 169, 171, 174
Астапенковъ В. З. 123
Астапенко А. И. 245
Астапенковъ Ф. Ф. 243
Ауэрбахъ В. М. 31
Афонасьевъ А. А. 53
Ахіезеръ И. А. 256, 258
Ахраловичъ А. И. 39
Аѳонскій П. А. 90

Бабичъ О. В. 222
Бабичъ А. В. 221
Бабичевъ И. В. 249
Бабинскій К. В. 117
Багровъ И. С. 181
Бадюль К. Г. 19, 145, 236
Бажановъ Д. Н. 269
Базылевъ В. Н. 38
Базыленко К. П. 22
Баіовъ К. К. 265
Байковъ Н. И. 267
Бакшевичъ А. Ф. 143
Бако Я. А. 17
Бакко А. М. 12
Бако М. С. 15
Бако В. И. 51
Бако П. М. 30, 36, 79
Балицкій М. М. 265
Балдовскій М. І. 237
Балловъ І. 169
Балодъ И. М. 51
Банинъ К. В. 7, 16, 30, 65, 73, 79
Банинъ В. Н. 16, 25, 66
Банинъ Ф. В. 16
Бандзаревичъ М. Ѳ. 92
Баньковскій В. И. 4
Баньковскій М. И. 237, 243
Баньковскій Д. С. 33
Бангерская А. И. 160
Бардовскій Г. Д. 107
Бардовскій М. Ф. 193
Бардовскій Н. Д. 100
Бардовская Л. В. 157
Барановскій И. І. 267
Барановскій А. И. 8, 149
Барановскій Н. Г. 181
Барановскій Н. И. 29
Барановъ І. 239
Барановъ И. П. 27
Барановъ И. М. 24
Барановъ С. С. 145
Баранцевичъ В. Ѳ. 24
Барковъ К. А. 208
Барковъ М. А. 111
Барташевичъ С. Н. 109
Бартоломей В. А. 221
Барзейло Л. Д. 46
Бартель Г. Ю. 81
Барканъ М. Е. 54
Баржицкій А. И. 156
Баржицкій А. И. 27
Барзыловичъ В. В. 102
Баровскій К. В. 186
Барщевскій Н. В. 205
Барщевскій Н. Д. 184
Барсуковъ И. И. 133, 143, 144, 145, 148, 273
Барсуковъ Я. Ѳ. 209
Барсуковъ М. Ѳ. 206
Барцевичъ П. И. 236, 245

Барцевичъ И. І. 184
Барцевичъ В. И. 240
Барцевичъ Н. В. 77
Барцевичъ П. В. 138
Барцевичъ Е. І. 168
Бассъ А. И. 120, 121
Басъ Н. Г. 192
Басинъ М. Б. 192
Басокъ Ф. А. 80
Батанистъ З. П. 68
Батырь В. А. 133, 147
Баталинъ Л. С. 239
Бауэръ Е. А. 39, 41
Бауэръ К. К. 47
Бауеръ М. А. 116
Бахметевъ К. А. 165, 171, 173
Бахрахъ М. И., 160
Бачмановъ С. П. 270
Башиловъ С. А. 105
Башлаковъ П. Л. 101
Башмашниковъ В. В. 159
Бедрицкій А. И. 109, 128
Безверхій К. С. 133
Бездѣтскій Р. А. 127
Безобразовъ-Чернышевъ А. Ѳ. 202
Безпальчевъ Ф. В. 117
Безсонова Е. О. 273
Безсоновъ Е. М. 143, 144
Безчетвертовъ И. Г. 14
Бейня Н. И. 204
Бекаревичъ Г. М. 250
Бекаревичъ А. И. 76
Бекаревичъ В. 110
Бекаревичъ К. І. 224
Бекаревичъ К. А. 224, 233
Бекаревичъ М. В. 228
Бекаревичъ П. З. 3
Бекаревичъ С. А
Бекаревичъ В. А. 223
Бекаревичъ С. М. 77
Бекаревичъ Г. М. 254
Бекаревичъ А П. 184
Бекаревичъ М. Г. 138, 141
Бекаревичъ З. Ѳ. 241
Бекаревичъ П. А. 76
Бекаревичъ Ѳ. И. 238, 242
Бекаревичъ П. З. 245
Бекаревичъ С. П. 90
Бекаревичъ П. П. 90
Беклемешевъ И. А. 26
Бекманъ Н. Н. 149, 160, 162, 247
Бенедиктовичъ Е. М. 159
Бененсонъ С. Б. 67
Бердникова К. В. 172
Бережной М. С. 210
Березенко М. Л. 18
Березовскій Л Е. 142
Берестневъ П. П. 179
Берилло М. И. 101
Берлинъ Ц. Ш. 181
Бернацкій Н. Н. 266
Бернатовичъ И. 208, 209, 210, 211
Бернатовичъ В. А. 212
Бернацкій В. Ѳ. 24
Бернацкая С. Ф. 116
Беръ-баронъ К. О. 50
Бехли Ю. Ю. 30, 66
Берхманъ К. Г. 48
Бжезинскій П. Г. 239
Билецкій І. П. 226
Билецкій П. П. 159
Билецкій А. І 77
Билинская Н. В. 114
Биретто А. Ю. 62, 71
Бирзнекъ А. Х. 114
Бирюковичъ А. В. 155
Бирюковичъ Е К. 115
Бирюковичъ Е. А. 55

Бирюкъ В. М. 211
Битнеръ В. К. 4
Битнеръ Р. К. 66
Битюковъ Н. Ф. 194
Бичай Ѳ. И. 211
Бичай А. И. 123
Бичевскій І. А 186, 199
Блавштейнъ М. И. 59, 67
Благовѣщенскій В. Л. 180
Благочинный С. А. 142
Блажеевичъ С. О. 236, 244, 245
Блешенковъ Г. В. 27
Блиновъ Н. И. 32 и 63
Блинчикъ Х. Л. 80
Блокъ В. Е. 112
Блохина Е. И. 23
Блюмъ О. К. 53
Боборыкинъ І. Х. 112 и 123
Бобриковъ М. М. 89
Бобровскій Б. П. 265
Бобылевъ Н. Т. 88 89, 92
Бобылевъ А. П. 24
Богданова М. П. 46
Богданова А. Е. 45
Богдановъ М. М. 5, 65, 68 и 69
Богдановъ И. И. 173
Богдановичъ М. В. 90
Богдановичъ А. Н. 56
Богдановичъ А С. 27, 253
Богдановичъ-Дворжецкій А. В. 63, 81
Богдановскій-Бончъ М. В. 15
Богдановскій М. С. 225
Богдановскій І. І. 167 169, 172, 174
Богоявленскій Н. И. 269
Боголюбовъ Н. Я. 48
Богуславскій В. М. 19
Богушевичъ К. П. 266
Богушевскій О. И. 220, 232
Богушевскій М. Ю. 199
Богушъ Г. А. 105
Бодровъ Л. М. 27 224 и 228
Бодуновъ С. А. 103
Божановъ В. П. 270
Бойко А. В. 104
Бокастовъ Б. М. 32
Болотинъ М. Б. 248
Болотовъ Н. И. 121
Болотнова Л. С. 55
Болотницкій М. Л. 127
Болтрукевичъ А. П. 115
Болтуцъ Б. 21
Больманъ Е Г. 50
Большаковъ П. П. 271
Бондаревъ М. А. 30
Бондаревъ А. И. 81
Бондаревъ Г. Н. 194
Бондаренко А. В. 87
Бондарчукъ А. П. 212
Боникъ О. Р. 171
Бончъ Богдановскій М. В. 15
Бончъ-Богдановскій О. П. 225
Бончъ-Осмоловскій А. І. 22
Бончъ-Осмоловскій П. А. 150
Бончъ-Осмоловскій Д. А. 182
Бончъ-Осмоловскій К. А. 193, 234, 229
Боомъ А. У. 19
Бордзиловскій Л. И. 263
Бордзиловскій Д. В. 32
Бордоновъ Ѳ. Т. 43, 64
Бордюгъ Н. Ф. 117
Борейко А. Н. 92
Борисовъ Н. А. 101, 102, 123
Борисовъ И. Ф. 5
Борисенко Е. В. 165
Борисенко И. Ф. 173

Борисенковъ Л. Я. 103, 120
Борисславскій Г. А. 266
Борковскій Л. 261
Боровикъ І. 139
Боровскій К. И 266
Боровскій С. И. 222
Боровскій І. І. 193
Боровскій К. В. 178
Бороденко 20
Бородичъ І. 147.
Бородичъ І. С 90
Бородичъ І. В. 137
Бордовскій Н. Н. 143
Бочарскій В. А. 269
Боченковъ А. Д. 21.
Бочковъ В. С. 10, 30, 61, 72, 100, 260
Бочковъ А. А. 25, 94, 95
Бочковскій І. 167, 168, 172
Бочковскій В. А. 16
Бочковскій М. С. 125
Бочковскій А. І. 186
Бошняковичъ-Полотебнова О. А. 134
Боярскій Б. И. 67.
Брагинскій В. П. 54
Бражджонисъ И. Г. 180, 191
Браиловскій А. Н. 139
Бранзбургъ И 144
Брантъ А. Д. 16
Братенковъ Д. Т. 43
Братцовъ А.А. 203
Браунъ А. Р. 269
Бржезинскій А. В. 159
Бржостовскій М. В. 220, 221
Брейгеръ М. П. 231
Брекштъ А. И. 21
Бреля М. К. 40
Брецкій І. П. 250
Бригардинъ В, І. 12
Бригиневичъ Р. И. 10
Бригиневичъ В. 14
Бригиневичъ М. П. 248
Брилліантовъ Л. И. 33, 40
Брилліантовъ А. Н. 154, 162
Бринкенъ Н. Е, 114
Бринкенъ Е. А. 127
Бринкенъ Е. А. 16
Бритовъ В. И. 180, 200
Бритовъ И. И. 101
Бритовъ-Кожемяковъ В. И. 28, 187
Бритовъ-Кожемяковъ А, И. 102, 112, 131
Бровковичъ А. В. 250
Бровковичъ В. И. 151
Бровковичъ Л. П· 75
Бровковичъ С. П. 137, 140.
Бродовскій С. С. 63, 247, 255
Бродовскій И. П. 224
Брожко Ѳ. 109
Броудо Ш. Я. 233
Бруевичъ А. А. 236, 241
Бруевичъ П. Л. 35, 41, 46, 61
Бруевичъ В. В. 255
Бруевичъ П. П. 15.
Бруевичъ М. А. 59
Бруевичъ П. 42
Бруевичъ П. І. 207
Бруевъ М. А. 138
Бруксонъ Х. Я. 93
Брукъ Ш. З. 200
Брукъ А. Я. 126
Брукъ Д. М. 81
Брукъ М. Л. 158
Брунъ В. А. 263
Бубель-Яроцкій Н. Д. 236, 237, 241 и 242

Бубель-Яроцкій Н. И. 22
Бубликовъ В. И. 18
Буглай С. Г. 4
Будаговскій Н. И. 82
Будрисъ І. 241
Бузукъ М. И. 115
Буинова О. Г. 188
Буйневичъ И. М. 101
Буйницкій И. А. 183
Буко А. И. 183, 189, 190
Булахъ И. М. 31.
Булацель И. В. 52, 221
Булашевичъ Г. Е. 8, 150
Булашевичъ Е. Е. 158
Булгаковъ Н. Н. 8, 150
Буловскій Е. И. 119
Булуковъ А. С. 247
Булычева А. В. 14
Буранковъ С. Ф. 215
Бураковъ Ф. А. 217
Бурбо-Хрулинскій И. А. 243
Бурбо-Хрулинская Е. И. 242
Бурдасъ І. 240
Бурдынскій И. Е. 87
Буримовъ П. П. 15, 187
Буровой М. Л. 135
Буровъ П. Н. 265
Бурце Д. Л. 141
Бурый П. А. 30, 31, 54
Бурый В. П. 221
Бурый-Горошко Н. А. 21
Буслова З. И. 114
Бутрамѣевъ Т. Т. 86
Буткевичъ К.-П. К. 117
Бутовскій А. Н. 263
Бутомо В. П. 107
Бутомо В. 107
Бутомо Г. 252
Бутомо Н. Г. 31, 65
Быстровъ-Цытовичъ А. Н. 15
Быструнинъ П. А. 265
Быхольдъ В. Б. 156
Быховская-Гезенцвей Р. В. 126
Быховскій В. П. 132
Быцко Ѳ. Ф. 272
Бычковъ І. А. 43
Бычковъ Е. І. 45
Бычковъ Е. О. 46
Бычковскій М. М. 53
Бялыновичъ І. Я. 74
Бяшковъ В. М. 9
Бѣевъ Л. Н. 21
Бѣлевскій Л. Л. 16
Бѣлеза С. И. 81
Бѣленевъ А. П. 136, 145
Бѣлецкій А. 43
Бѣлецкій М. І. 105
Бѣленькій Б. А. 203
Бѣленькій Г. И. 68
Бѣликъ И. Д. 190
Бѣликовичъ М. О. 52
Бѣльниковъ Н. В. 143
Бѣлинькій Н. Б. 192
Бѣлинскій А. И. 38
Бѣлицкій Д. Н. 131
Бѣлобржецкій Г. Н. 108
Бѣлобржецкій С. І. 185
Бѣлобржецкій А. И. 44
Бѣлозеровъ М. П. 163, 170
Бѣлой А. С. 265
Бѣловъ Н. Г. 272
Бѣлонъ Н. П. 41, 45, 46
Бѣлоноговъ В. П. 269
Бѣлостоцкій К. В. 122
Бѣлоусовъ С. А. 265
Бѣлоусъ Л. Л. 190
Бѣлоусовъ М. П. 150
Бѣлоусовъ М. Д. 202

Бѣлоусовъ И. Н. 238
Бѣлохвостовъ К. П. 18
Бѣлтынь О. М. 21
Бѣлько И. И. 181, 187
Бѣльскій М. А. 10
Бѣльскій А. А. 23
Бѣльская В. А. 116
Бѣлюговъ П. А. 263
Бѣляевъ А. Й. 106
Бѣляй И. Г. 30
Бѣляй И. П. 66
Бѣляцкій И. С. 151
Бѣляцкій Ф. Д. 121, 131
Бѣсядовскій К. И. 265

Вавченко И. Ф. 268
Вагнеръ Б. Б. 180, 200
Вагнеръ Ф. Ф. 271
Вадовскій В. А. 116
Важинскій І. А. 161
Вазилло Е. К. 15
Вайнбергъ Б. Я. 195
Валлійскій Г. А. 139
Валлійскій І. В. 207
Валлійская Н. А. 34
Валюжиничъ А. Ф. 165
Валюженичъ П. Г. 137
Валюженичъ Е. Я. 104
Вальдъ И. П. 269
Вальтеръ Э. В. 163
Вантке И. К. 188
Варашкевичъ С. 13, 43
Варашкевичъ С. П. 35, 76
Варинъ М. Р. 122
Варламовъ С. А. 73, 82
Вартманъ В. И. 178, 180, 181, 191, 199
Васильева М. А. 189
Васильевъ Я. Я. 37, 79
Васильевъ Г. Я. 170
Васильевъ К. І. 43
Васильевъ Ѳ. П. 112
Васильевъ-Тарасюкъ Л. О. 53
Васильевъ П. Я. 26, 69
Васильевъ И. Д. 159
Васильевъ А. Ф. 185
Васильевъ В. А. 52
Васильевъ І. М. 109
Васильевъ А. А. 267
Василевскій В. А. 246
Василевскій В. 247
Василевскій В. І. 253, 255
Василевскій Д. Э. 263
Васильковъ И. Н. 93, 99
Василенко-Иваницкій Д. П. 188
Ватаци М. А. 133
Ватаци Э. А. 133, 134
Ватаци А. А. 136, 184
Ващенковъ П. С. 108
Веберъ З. М. 192
Вейссенгоффъ И. В. 8, 221
Вейссенгоффъ Е. Т. 197
Вейтеховъ К. В. 202
Векслеръ И. И. 42
Вейнрейхъ С. А. 189
Величко М. С. 226
Величко А. П. 214
Вельяминовъ А. Н. 8, 202
Вельяминовъ Н. Е. 266
Вендтъ А. Г. 18
Венкневичъ-Зубъ М. К. 31
Венсяцкій Л. 77
Венюковъ Л. А. 21
Вербицкій Д. П. 62, 66
Вержбицкій А. П. 186
Вержбицкій С. В. 4, 65, 69, 79
Верховъ И. А. 32
Вериго І. 186

Вербицкій Д. І. 168
Вербицкій Н. І. 6
Вербицкій І. 252
Вербицкая А. Ш. 241
Вержейскій Л. И. 11
Вержейскій Д. И. 212, 216
Веремьевъ К. А. 135
Верейко Ф. И. 262
Вервельскій В. А. 268
Веревкинъ-Шелюто А. Д. 202
Веревкинъ-Шелюто В. Т. 206
Верниковскій И. О. 223
Вертебный П. 18
Вертынскій И. М. 152
Вертынскій А. М. 205
Вертъ-фонъ О. А. 269
Вертоградскій И. Н. 106
Вехтеръ А. Е. 236
Вешнаковъ В. М. 268
Видоровичъ Б. М. 64
Видоровичъ И. Е. 30, 60
Викторовичъ В. 263
Викторова М. Ѳ. 210
Викентьевъ Т. В. 173
Вильчинскій А. М. 74
Вильчинскій С. С. 237
Вильдо И. Х. 54
Виноградовъ А. А. 122, 180, 183, 189
Виноградовъ Н. Н. 48
Виноградовъ М. Н. 47
Виноградовъ Д. С. 136
Винокуровъ С. Ѳ. 229
Винниковъ А. Ш. 158
Виндингъ В. В. 29, 56
Винарскій А. Т. 200
Винарскій Ф. Т. 135
Вирницкій В. В. 265
Висковскій Д. И. 150
Вислоцкій С. А. 268
Витковскій Н. А. 193
Витвицкій А І. 268
Вишневскій В.-И. К. 86
Вишневскій В. И. 193
Вишневскій Т. А. 33
Вишневскій М. И. 203
Вишняковъ Ѳ. 108.
Вишневецкій Е. В. 61, 76
Власова Л. А. 189
Власенко Я. И. 158
Воблый В. П. 15
Вовшинъ М. Д. 199
Вовшинъ М. М. 188
Вовченко Е. І. 43
Вовченко И. О. 43
Водынскій Ю. К. 214
Воейковъ А. А. 20
Войцѣховскій Л. Б. 16, 71
Войничъ А. В. 262
Войно-Ясенецкій А. Н. 272
Войничъ-Сяноженцкій С. В. 159
Войничъ-Сяноженцкій П. М. 163, 164, 176
Войничъ-Сяноженцкій В. П. 201, 202, 209
Войничъ-Сяноженцкій В. А. 260
Войничъ-Сяноженцкій А. А. 10
Войничъ-Сяноженцкій П.-Ф. М. 8, 25
Войновскій Н. Ф. 31
Войновскій Ф. Н. 15
Войновскій Н. Н. 15
Войтехъ О. Ф. 82
Войтехъ Г. Ф. 81
Войниловичъ И. Е 200
Войцеховичъ Э. 90, 96
Войцеховскій А. П. 6, 20, 59, 63
Вольбекъ С. С. 201

Волонсевичъ С. М. 264
Володковичъ Ѳ. С. 116
Волчковъ Ф. А. 200
Волочковъ А. П. 227, 234
Вольвачъ И. С. 24
Волошина М. Н. 24
Волюженичъ И. И. 181
Воложинскій Я. К. 180
Волкъ-Карачевскій А. Д. 91
Волкъ-Левоновичъ М. И. 164, 165, 167, 172, 173, 175
Волкъ-Левановичъ Н. И. 169
Волкъ-Левоновичъ М. Л. 163, 164
Волковичъ П. А. 17, 85, 96, 99
Волковичъ М. А. 95
Волковичъ Е. А. 235
Волотовскій С. П. 90, 98
Волотовскій Н. И. 158, 162, 183
Волотовскій В. П. 110
Волотовскій В. Г. 109
Волотовскій В. Н. 108
Волотовскій Г. 107
Волотовскій І. 251
Волотовскій А. П. 251
Волковъ М. П. 77
Волковъ А. П. 22
Волковъ В. А. 172
Вонсовскій Ю. Э. 8
Воробьевъ М. Г. 134, 135, 260
Воробьевъ И. В. 136
Воробьевъ Е. И. 50
Воробьевъ И. М. 145
Воробьевъ А. С. 20
Воробьевъ С. А. 179
Вороновичъ І. М. 206
Вороновичъ С. М. 128
Вороновичъ И. І. 262
Вороновичъ В. М. 250
Воронцовъ И. И. 168
Воронцовъ А. Л. 103, 120
Воронцовъ М. И. 153
Воронцовъ А. А. 272
Воронецъ Е. И. 40
Воронченко Л. С. 119
Воркуновъ М. І. 192
Воропай Ю. Ф. 86
Воскресенскій Л. Г. 19
Воскресенскій Н. П. 109
Восторговъ С. И. 19
Врублевскій И. Ф. 238
Вульфъ Н. М. 144
Выголкинъ А. А. 248
Выгодскій У. Л. 191
Выгодскій С. Л. 121, 130
Выковскій Г. В. 86, 94
Вырвичъ С. І. 21
Высоцкій В. А. 119
Высоцкій І. М. 34
Высоцкій Н. П. 206
Высоцкій О. А. 159
Высотскій М. М. 143, 145
Вытушко М. Л. 106, 115
Вязьмитиновъ В. А. 201, 202, 209
Вѣтровъ А. С. 193
Вязовъ М. П. 259

Гавриловъ В. Л. 212
Гавриловъ Т. И. 189
Гавриловичъ Я. В. 40
Гавриленко Ф. 18
Гаврюшко В. И. 43
Гагманъ фонъ Д. Ф. 65
Гагманъ фонъ О. Н. 28
Гаевскій К. М. 102
Гаевскій А. П. 244
Гаевскій І. С. 221, 224, 233
Гаевскій Е. С. 221, 229, 231
Гаевскій С. Я. 179, 187

Газенфусъ Ф. Ш. 194
Гайдуковъ Б. О. 164
Гайшинъ Э. Я. 121
Галайдинъ Е. И. 151
Галафѣевъ Г. И. 117
Галемская Т. Ф. 160
Галецкій В. И. 190
Галиновскій І. А. 15, 69, 71
Галиновскій С. А. 164
Галиновскій М. Ю. 16, 30
Галинъ М. М. 100, 102, 129
Галіонко С. Ф. 173
Галіонко Т. З. 172
Галковскій Н. Я. 50
Галковскій Н. Г. 185
Галковскій А. М. 181, 190
Галковскій А. А. 169
Галькевичъ А. С. 180
Гамолко Н. А. 34
Ганецкій, И. Т. 190
Ганжинъ Ѳ. Л. 115
Ганкевичъ В. Л. 109
Ганкевичъ П. В. 182, 200
Ганькевичъ Д. М. 118
Гапѣевъ И, Л. 88
Гарднеръ Н. Е. 15
Гарнаковъ А. С. 222, 227, 229
Гарнишевскій Н. І. 263
Гарногурскій П. Ф. 118
Гартонгъ И. В. 178, 179
Гаршинъ Н. Ѳ. 267
Гасиловъ И. М. 178
Гассанъ И. О. 173
Гассовскій В. Я. 14, 73
Гасуха І. С. 156
Гатальскій Г. Ѳ. 101
Гатальскій В. І. 74
Гатовскій В. Х. 58
Гаттовскій-Колюмно М. В. 236 235, 237, 242, 243, 245
Гафтъ Н. Э. 158
Гаховичъ П. А. 212
Гацкевичъ Е. И. 119
Гашкевичъ И. И. 237, 245
Гашкевичъ А. Н. 107, 127
Гашкевичъ П. Н. 108
Гашкевичъ І. 108
Гашкевичъ М. Н. 109, 129
Гебель О. Н. 46
Гебель А. А. 134
Геберлейнъ Э. Г. 159
Гего-Гедзенко И. П. 19
Гедда Е. Н. 55
Гедройцъ А. 36
Гейбовичъ А. А. 198, 200
Геліашевичъ С. А. 149, 159
Гельдзль В. І. 134
Генинъ А. Ш. 151
Гениторъ К. Ѳ. 197
Геннингсъ-Фонъ О. А. 47, 266
Генрихсенъ А. Г. 268
Гентцельтъ А. Р. 50
Гентцельтъ В. Р. 26
Генькинъ Я. Ш. 258
Генькинъ А. Г. 237, 243
Георгіевскій П. Я. 152, 157
Герасимовъ С. М. 178, 179
Герасимовъ П. И. 238
Герасимовъ Ѳ. И. 115
Герасимовъ М. С. 133
Герасимова Е, Т. 254
Геращенко Н. Е. 247
Гербо С. Ф. 50
Германъ Х. С. 67
Германъ-Ижицкій Б. Ѳ. 263

Герстфельдъ Г. Н. 25
Герчиковъ Г. М. 131
Герчиковъ Н Ш. 204
Гершельманъ Г. Э, 269
Гехтъ А. Я 191, 192
Гехтъ Г. Е. 87
Гехтъ Д. Е. 93
Гецъ Ф. Б. 264
Гибнеръ Е. П. 269
Гивартовскій Р. А. 269
Гинзбургъ Н. С. 146, 147, 148
Гинзбургъ Н· З. 135, 142, 144
Гинзбургъ І И. 242
Гинзбургъ Л. А. 204
Гинзбургъ И. А. 204
Гинзбургъ Г. Б. 142
Гинзбургъ Г. А. 75, 81, 97
Гинко В. Ф 142
Гинко А· А. 120
Гинко А. И. 45
Гинко В. М. 154
Гинко А. М. 35
Гинко М. Л. 136, 138
Гинтофтъ С. Н. 237
Гинтылло В. Ф. 128
Гинцбургъ Е. М 217
Гиршенгорнъ М. Ф. 218
Гиршинъ И. А. 81
Гисенъ Б. Е. 6, 58, 60
Гиссеръ А· Г. 270
Гитисъ А. І. 202
Гладченковъ Г. Я. 101
Гладченковъ Н. Ф. 19
Глаголевъ И. Д. 167
Глаголевъ В. Г. 51
Глазова М. П. 141
Глазко Н. 207
Гласко И. С. 159
Гласко А. С. 41
Глевинъ Ш. Б. 192
Глезинъ Ш. Б. 191
Глецъ Ф.-Т. І. 268
Глинко В. Ф. 134
Глинко Ф. К. 134
Глинскій П. И. 90, 98, 165 167, 172, 174
Глинскій Л. И. 106 114
Глинскій С. А. 212
Глинскій Л. А. 78
Глотовъ Д. П. 193
Глудинъ П Я. 144
Глухаревъ Г. П. 45
Глухаревъ А. А. 194, 197
Глуховцова Е. В. 57, 58
Глуховцовъ В. С. 72, 76
Глушаковъ А. М. 215
Глыбовскій К. С. 158
Глыбовскій В. С. 137, 138
Глыбовскій Н. І. 183
Глыбовскій І. С. 207
Глѣбовъ М. И. 265
Гнесинъ Ф. Л. 181
Гнѣдковъ Е И: 21
Гнѣдовскій Н. И. 73, 76 79
Гнѣдовскій Д. Д. 113
Гнѣдовскій И. Д. 42, 64, 68
Гнѣдовская Н. И. 43
Гобято П. К. 181, 187, 191
Говорко-Яштольдъ О. М. 183
Говорко-Яштольдъ І. М. 198
Годинъ С. Г. 144
Годзеевскій В. Ѳ. 22
Годунскій І. Р. 212
Годыцкій-Цвирко А. І. 53
Гозенцвей И. Б. 75
Гозъ Г. Я. 135
Гозъ П. Г. 146
Гозъ С. А. 204

Гойеръ Н. Э. 201
Гойеръ-фонъ Н. Э. 216
Голицынскій Ѳ. В. 26
Голіонко П. І. 139
Головинскій К. С. 154
Головинскій А. К. 251
Головешкинъ В. С. 188
Голосковъ И. В. 261
Голото Т. С. 128
Головневъ А. Г. 24, 68, 70
Головкинъ М. А. 137
Головко-Улазовскій Е. Н. 118
Головко-Улазовскій А. И. 242
Голоневская М. М. 242
Голомштокъ И. К. 195
Голодковскій Н. П. 137, 141, 273
Голодковскій І. І. 24
Голодковскій Т. І. 239
Голодковскій Е. Т. 138
Голодковскій Е. И. 197
Голубевъ И. В. 129
Голубевъ Б. І. 109
Голубевъ Н. П. 24
Голубовъ Г. Н. 181
Голубковъ М. Г. 137
Голубчикъ Х. М. 93
Голубовичъ С. Т. 159, 255, 259
Голушкевичъ А. А. 26, 70
Голушкевичъ С. А. 167, 171
Голынецъ А. И. 4
Голынецъ И. А. 158
Голынецъ В. Ѳ. 251
Голынецъ Т. Г. 168
Голынецъ Г. 77
Голынецъ М. И. 10
Голынецъ Н. Г. 16
Голынскій И. С. 63, 163
Голынскій С. Д. 258
Гольмштокъ Ф. И. 45
Гольдинъ И. А. 151
Гомолко Т. В. 183
Гомолко Н. А. 11
Гончаревъ І. Е. 79
Гоняевъ И. П. 123
Гончаровъ С. И. 88
Горбачевъ К. П. 98
Горбачевъ К. В 24
Горбачевъ К. 89.
Горбачевскій І. 77
Горбачевскій М. С. 169
Горбачевскій В. С. 23
Горбачевскій И. Д. 211
Горбикъ С. А. 119, 123
Горбикъ В. А. 206, 218
Горбутовичъ Д. А. 246
Гордзялковскій О. А. 63, 73
Гордевичъ Л. М. 113, 114, 123
Гордѣева Е. Н. 254
Горженскій М. І. 51
Горскій Л. В. 143, 144, 145
Горсткинъ И. Л. 117
Горнъ Л. А. 272
Горнъ Л. Н. 121
Гортынскій Г. Н. 63, 66
Гортынскій В. К. 8, 61, 63
Горяный Л. Ѳ. 157
Горянинъ Я. К. 24, 70, 81
Горянинъ И. Е. 193
Горянинъ О. В. 41
Горячкинъ А. Д. 208, 219
Горячковскій Н. Г. 170
Горанскій Ѳ. Н. 153
Горанскій П. І. 118
Горовой Х. К. 204
Горлачевъ Н. И. 215
Городскій І. П. 185
Горошко Бурый Н. А. 21
Горулевъ А. П. 22

Горнаковъ А. С. 221
Горючко Н. І. 108
Горючко П. С. 62
Готальскій Г. Ѳ. 103
Грабаръ Н. С. 263
Графенбереръ К. А. 228
Граффъ Г. Г. 113
Грашисъ В. 186, 191
Гребень К. С. 203
Грейфентурнъ-фонъ-Форегеръ М. Н. 263
Грековъ Н. В. 182
Гренгагенъ И. Г. 28
Грессеръ А. К. 104
Гречаниновъ А. В. 270
Грешнеръ Ф. Д. 101
Гридинъ В. И. 113, 122, 271
Григоровъ А. П. 70
Григоровичъ Н. П. 212
Григоровичъ Г. 77
Григорьевъ П. М. 53
Григорьевъ М. А. 8, 52, 178, 179, 183, 198
Григорьевъ И. Г. 123
Григорьевъ П. С. 23, 69
Григорьевъ А. Т. 261, 264
Григорьевъ Б. А. 31
Григорьевъ І. К. 167, 168, 175
Гринблатъ Г. С. 131
Гриневичъ І. Я. 181
Гринкевичъ-Мочульская В. И. 59
Гринкевичъ В. И. 213
Гринкевичъ Ф. С. 139
Гринкевичъ А. С. 168
Гриневъ П. Л. 247
Гринъ Ф. Х. 231
Гринъ Г. И. 221, 231
Гришковъ А. В. 210
Грищенко Г. М. 48
Гродзскій П. М. 22
Гройпинеръ В. М. 114, 116
Громыко А. Г. 5, 30, 54, 66, 173
Громыко И. М. 205, 213
Громыко С. У. 101, 103
Громыко Ѳ. С. 224, 228
Громыко Л. П. 210
Громыко В. М. 117
Гросманъ В. И. 122, 269
Грошиковъ К. П. 102, 121
Грошиковъ И. П. 8, 101, 121
Груздинскій А. А. 22
Гружевскій І. Ф. 261
Грунильонъ В. И. 75
Грушецкій И. Й. 203
Грушецкій А. В. 16, 66
Грюнбергъ А. К. 82
Губинъ К. Д. 36, 78
Губинъ Н. И. 56
Губликъ Ѳ. Я. 105
Губчевскій В. С. 230
Гудзовенко И. И. 23, 69
Гудковъ З. Е. 253
Гужновскій 190
Гуминскій В. Я. 150, 159
Гуревичъ А. Ш. 135
Гуревичъ С. А. 257
Гуревичъ Д. С. 59
Гуревичъ И. Ш. 75
Гуревичъ С. Б. 67
Гуревичъ Б. Д. 223
Гуринъ П. Г. 156
Гуриновъ А. И. 237
Гуриновичъ Д. І. 153
Гурскій О. И. 102
Гурскій И. А. 209
Гурьевъ В. М. 19 177.
Гусаковъ Д. Т. 52
Гусаревичъ А. П. 193

Гусаревичъ С. П. 15, 59
Гусаревичъ Е. А. 45
Гусевъ М. П. 122
Гусевъ П. П. 100
Гуслицеръ Д. И. 64
Густеринъ Н. С. 266
Гусьманъ И. Х. 237
Гуторовичъ Г. І. 4
Гухманъ И. М. 132
Гучковъ І. Е. 214
Гуща П. Н. 242
Гюббенетъ-фонъ Н. К. 8, 149, 158 160

Давидовичъ А. А. 65
Давыдовъ И. Т. 218
Давыдовъ Х. В. 151
Давыдовъ Т. И. 151
Дагисъ М. И. 117
Дадолинъ Д. В. 249
Дадыко Д. И. 149
Далецкій С. В. 7, 30, 65
Далецкій Н. С. 39, 40, 60
Далецкій-Миткевичъ І. П. 182
Далматскій М. И. 32 65, 70
Дандре А. А. 266
Данилевичъ А. І. 186
Данилевичъ І. С. 35
Данилевичъ Е. А. 35
Даниленко В. И. 247 256
Данилевскій С. Д. 267
Даниловъ Н. П. 26
Даниловъ С. В. 7, 27, 73, 82
Данишевскій-Лустъ Э. Э. 12
Данкманъ А. А. 79
Данкманъ А. А. 66
Данкманъ А. А. 36
Дараганъ І. Ф. 271
Дарманчевъ К. В. 51, 60, 61
Дашкевичъ В. В. 271
Двораковскій І. А. 268
Дворжецкій-Богдановичъ А. В. 63, 81
Дворкинъ В. И. 219
Дворкинъ А. Н. 204
Дебой І. И. 164, 176
Девятнинъ А. А. 224, 228, 229
Дегтяровъ В. М. 135
Дегтяровъ И. М. 135
Деклау К. О. 209
Делль Л. В. 266
Дембинскій Піоро С. А. 178, 179
Дембовецкая М. А. 28
Дембовецкой А. С. 59
Деменьковъ Т. Б. 15
Демченко С. Н. 108
Демченко А. В. 169
Демьянковъ А. П. 24
Демьянковъ К. П. 24
Демьянковъ И. Е. 149
Демьяновъ И. Е. 33
Демьяновъ 82
Демьянюкъ Т. Х. 254
Демьянковъ С. Т. 86
Денисенко И. И. 164, 175
Денисовъ И. Н. 266
Денисовъ І. Д. 64
Денисовъ Ф. М. 87, 91
Денисенко П. И. 182
Депперъ К. М. 31
Деревянченко М. Н. 15, 20
Дерналовичъ-Доріа А. В. 28, 201
Дерналовичъ-Доріа С. Ц. 8, 202
Дерналовичъ-Доріа Э Ц. 11, 28, 211
Дерожинскій Н. В. 178
Дехтеревъ М. И. 117
Дещинскій А. В. 149

Джежелей К. Л. 269
Джережунъ К. И. 271
Дзевонская А. І. 62
Дзердзеевскій Ю. Ф. 193
Дзичканецъ В. В. 3, 17
Дзичканецъ В. В. 72
Дзямянъ І 186
Дидковскій І. Г. 37
Дикаревъ А. П. 108
Дикій А. М. 263
Дировскій 173
Діаконенко В. С. 120
Діобо-Доля-Суше-Ассіеръ О. А 271
Дмитріевъ А. Д. 18
Дмитріевъ П. А. 71
Дмитріевъ И. Д. 181
Дмитріевъ П. Д. 181
Дмитревскій Н. В. 52
Добржанскій-Сталіонъ Ф. Ф. 252
Добровольскій В. Ѳ. 77, 101, 121
Добровольскій М. К. 50
Добромыслова А. П. 40
Добромысловъ С. Ѳ. 225
Добромысловъ А. П. 40
Добычинъ Н. П. 159
Довгирдъ А. Ф. 16
Довголенко Б. А. 170
Довгялловичъ К. 208
Довгялло Д. И. 264
Довгялло З. Н. 45. 55
Довгялло С. О. 46
Довгялло Н. С. 13, 34
Довконтъ К. 90
Довнаръ А. В. 49
Довятисъ Э. И. 22
Догановскій-Огонь А. П. 264
Догуревичъ П. А. 110, 169
Докутовичъ И. Е 121
Докукинъ В. И. 48
Докучаевъ Ѳ. Н. 205
Долбешкинъ І. І. 267
Долбиловъ В. П. 75
Долговъ А. М. 9, 10, 11, 14, 17
Долговъ А. Н. 40
Долгова М. Н. 14. 46, 57, 58, 59, 60
Долгова-Сабурова Н. И. 54
Долгова-Сабурова А. А. 55
Долгополовъ Б. Г. 118
Долгополовъ И. Д. 193
Долгополовъ М. В. 227
Долгополовъ С. Д. 13, 35, 62
Долгиновъ М. Ш. 173
Должанская А. К. 189
Доливо-Плотницкій М. Л. 120
Долинскій Н. П. 212
Долкартъ Л. Г. 181, 191, 192
Доля-Суше-Діобо-Ассіеръ О. А. 271
Домбровскій П. Ф. 13
Домбровскій И. В. 103
Домбровскій С. А. 193
Домбровскій М. 211
Доможировъ І. Н. 48
Доморацкій А Я. 123
Доморацкій И. К. 135
Доморацкій Ф. П. 131
Доморацкій П. Е. 13, 35
Доморацкая Е. И. 144
Донброво С. М. 11, 220
Дондикъ З. Ф. 66
Дондукова-Корсакова М. В. 147, 148
Дондукова-Корсакова М. А. 23, 141
Доношонокъ Т. П. 150
Донъ-Штрубо В. С. 265
Доріа-Дерналовичъ Э. Ц. 11, 28, 201
Доріа-Дерналовичъ А В. 28, 201

Доріа-Дерналовичъ С. Ц. 8, 202, 214
Дорменевъ Н. М. 156
Дорошевичъ Ф. Й. 9
Дорошевичъ А. И. 190
Дорошевичъ С. В. 189
Дорошкевичъ Н. С. 139
Дорожинскій С. В. 263
Дорошко А. Г. 218
Дорошонковъ М. А. 150
Дракинъ К. И. 31, 54
Дракинъ П. Н. 73
Драловъ В. С. 179
Драпкина Э. И. 45
Драпкинъ І.-Е. Е. 164
Древицкій И. Н. 105
Дрейзинъ Ю. Н. 38, 40, 63
Дрибинцевъ В. С. 20, 29, 201, 202, 203, 209, 219, 260
Дробитовъ М. С. 179
Дробышевскій М. В. 265
Дробышевскій А. С. 22
Дробышевская Э. В. 92
Дробышевскій С. Н. 44, 64
Дроздовскій Д. М. 122.
Дроздовскій А. С. 152
Другаченокъ Т. И. 10, 41, 42, 64
Дружиловскій М. К. 136
Дружиловская С. С. 160
Друцкой-Соколинскій Н. Н. 8, 201, 202, 203, 205
Дубахъ А. Д. 20
Дубенскій Е. А. 118
Дубининъ И. М. 102, 120, 121
Дубновъ Н. И. 255
Дубницкій Д. Г. 180, 193, 195
Дубдяковъ Н. 44, 48
Дубнянскій А. М. 110
Дубровскій Л. П. 251, 254
Дубровскій А. Е. 249
Дубровскій Г. О. 39
Дубровскій І. В. 27, 76, 79
Дубровскій О. Г. 248
Дубровскій С. А. 184
Дудиковъ А. А. 104
Дудкинъ А. П. 158
Дудковъ И. С. 239
Дулевичъ К. Ф. 63, 73, 82
Дулевичъ Я. В. 262
Духовъ Г. С. 261
Дуцманъ В. И. 143
Дучковъ Е. М. 243
Дучковъ И. Е. 255
Дьяковъ Д. А. 225
Дьяковъ В. Н. 187, 200
Дьяконовъ А. Г. 182
Дьяченко В. Н. 156
Дьяченко О. И. 160
Дыбовскій Ф. В. 4
Дыманъ Л. Н. 191, 192
Дымманъ К. В. 15
Дымшицъ Г. С. 239
Дынинъ І. М. 16
Дынинъ М. Д. 60, 67, 198
Дюровъ Г. М. 153
Дюндиковъ К. Ф. 86
Дятловъ Г. И. 156

Евзерихинъ Н. Л. 243
Евневичъ П. Г. 87
Евсѣева Е. П. 41
Евтихіевъ Е. Е. 8, 247
Евтодьевъ П. Г. 204
Евтуховъ В. М. 150
Егудинъ З. А. 95
Егудкинъ Ш. І. 103
Егоровъ А. Д. 52
Егоровъ И. Л. 112

Егоровъ Г. А. 92, 267
Егоровъ Д. В. 269
Егоровъ П. С. 118
Ежкунъ П. О. 105
Езерскій А. Г. 101
Езерскій Н. И. 253
Еленскій В. Р. 47
Еленскій Д. А. 150
Еленевскій Н. К. 93
Еліашевичъ А. С. 168
Елинскій Г. Г. 18
Елисѣевъ С. Н. 243
Елисѣевъ И. И. 266
Елкасовъ И. И. 175
Елозо А. Т. 248
Елозо Н. И. 248
Елозо П. Ф. 256
Ельманъ Ю. Б. 81
Ельницкій М. В. 139
Ельницкій В. М. 16
Емельяновъ М. А. 100, 131
Емельяновъ А. Л. 155
Емельяновъ М. К. 253
Емельяновъ К. П. 248
Еноховичъ И. С. 119
Еноховичъ Е. С. 30, 50, 59
Епифанова М. Л. 59
Еремѣевъ А. Л. 231
Ерещенко В. С. 242
Ерчиковскій Г. А. 105
Ершовъ А. Г. 49
Ершовъ И. И. 230
Есиповичъ К. А. 181
Есиповичъ Л. В. 53
Есьманъ В. И. 86, 95
Есьманъ К. Я. 95
Ефимовъ Г. Д. 21
Ефимченко И. П. 18
Ефимченко Н. П. 18
Ешуковъ П. Ф. 101

Жабко-Потаповичъ К. А. 7, 101
Жабко-Потаповичъ Ф. И. 28
Жадинъ П. А. 33, 61, 62
Жаметтъ Я. В. 71
Жаринъ В. И. 21
Жарова Ѳ. Г. 254
Жбанковъ Е. В. 75, 83
Жгерскій-Кишко В. В 25
Жданова Т. А. 141
Жданъ А. Ѳ. 86
Жданъ К. И. 85, 87, 91, 93, 99
Жданъ-Пушкинъ С С. 25, 30, 54, 69
Жданъ-Пушкинъ О. С. 171
Ждановичъ-Устиновичъ М. А. 5
Жебряковъ М. Ф. 182
Жевлачковъ Л. И. 51
Жегаловъ М. М. 123
Жезмеръ Н. З. 130
Желдакова Л. М. 102
Желѣзняковъ Д. М. 223
Жеребцовъ И. А. 46
Жибуртъ-Жибуртовичъ В. К. 87 99
Живописцева М. К. 55
Живицкій В. П. 212
Жигулинъ Ф. С. 147
Жизневскій Н. В. 189
Жихаревъ И. И. 15
Жилинскій О. К, 214
Жилинъ І. Н. 268
Жириковъ В. К. 49
Жислинъ Г. В. 67
Жислинъ Б. М. 27
Жмуровскій Г. И. 86
Жолудевъ А. Ѳ. 249

Жондинъ І. М. 247
Жоровъ И. А. 135
Жоровъ Г. А. 4
Жудро І. І 35, 41, 62
Жудро Г. Д. 5
Жудро Г. А. 205
Жудро К. В. 206
Жудро Ѳ. А. 63, 106, 107, 112 113
Жудро І. А. 154
Жудро Н. В 184, 190
Жукъ М. И. 217
Жуковъ Н. Г. 143
Жуковъ С. И. 194, 196
Жуковскій Л. Ф. 263
Жуковскій Н. С. 22
Жуковскій І. Я. 53
Жуковскій Н. В. 238, 245
Жуковскій О. А. 201, 202, 209 215
Жуковскій В. Э. 62, 95, 96
Жуковскій М. Я. 221, 223, 224 228, 233
Жуковскій-Прусъ Е. В. 179
Жунинъ А. А. 171
Журавскій С. К. 92
Журавлевъ І. И. 150, 156
Журавлевъ Н. В. 88
Журавлевъ Б. П. 49

Заадовъ А. М. 117
Забронкій З. Г. 212
Забродскій В. И. 212
Забусовъ М. В. 5, 21
Забалуевъ Т. И. 104
Забожинскій-Комаръ В. И. 28
Забудская Е. В. 14, 59, 60
Забѣлинъ В. Ф. 226
Забѣлинъ Д. І. 226
Заборовскій А. А. 209
Заборовскій Ф. А. 21
Завадскій Ѳ. Г. 181, 187
Завадскій Н. А. 177
Завадскій С. Л. 66, 71
Завадскій И. Я. 62, 71
Завадскій В. А. 201, 208
Заверняевъ С. К. 2 67
Завишо А. И. 56
Завиша А. Т. 44
Завиша А. Т. 11
Завиша П. И. 24
Завъяловъ Н. А. 15
Загайкевичъ Н. П. 55, 65
Заіончковская О А. 44
Зайцевъ И. М. 238
Зайцевъ М. М. 176
Зайцевъ В. И. 233
Зайцевъ А. А. 118
Зайко С. И. 119
Закъ М. В. 192
Заксъ А. А. 96
Зальмановъ Д. П. 214
Зальфъ А. А. 265
Залкиндъ Х. А. 203
Заливко І. М. 135
Зальмензонъ М. А. 209
Залѣсскій П. Т. 169, 183
Залѣсскій С. Л. 59
Залѣсскій И. А. 102, 103, 104
Залѣсская С. Л. 39, 45
Замтфортъ К. И. 181
Замойскій В. С. 62
Зандбергъ М. И. 34, 39
Запольскій-Умыруко И. Ф. 150
Запольскій-Умыруко А. Д. 21
Запольскій-Умыруко И. Ѳ. 149, 159

Запольскій-Умыруко А. І. 243
Запольскій Н.-П. М. 38
Заркевичъ А. П. 153
Заркевичъ Н. П. 138
Зархи И. М. 258
Заринъ А. Ф. 21
Зарицкій А. Р. 159
Застольскій А. Г. 51
Заставскій П. А. 214
Затворницкій Н. Н. 49, 50
Захаринъ Л. Д. 129
Зборомирскій А. А. 201, 203, 209, 213, 215, 219
Зборомирскій М. А. 21
Звѣревъ В. Г. 191, 192
Згерскій Б. И. 20
Зезюлинъ А. Д. 105
Зезюлинъ А. И. 76
Зезюлинъ И. И. 155
Зезюлина М. А. 44
Зезюлинъ А. І. 13, 35, 43, 62
Зейманъ А. П. 141
Зелинскій А. П. 10, 25, 71
Зеленскій В. З. 209
Зеленякъ-Кудрейко С. М. 118
Зеленькевичъ А. Н. 23
Зеленьковъ И. П. 237
Зеньковъ Г. С. 96
Зеньковъ К. Я. 202
Зеньковъ К. І. 203
Зеньковичъ И. И. 75
Зеньковичъ Ф. А. 103
Зеньковичъ И. О. 227
Зенковичъ В. А. 229
Зеновичъ-Ольпинскій-Лешкевичъ А. М. 16
Зеновичъ С. І. 20
Зеновичъ Г. С. 65
Зенбушъ-фонъ І. П. 159
Зеренинъ И. Р. 173
Зеранинъ И. Р. 165
Зеранинъ В. П. 169, 171
Зефировъ Н. А. 14, 33, 34, 61, 62
Зиборовъ В, И. 47
Зивертъ Я. О. 47, 61
Зильбербордъ И. Л. 146
Зимницкій Я. И. 158
Зимаревъ Н. П. 265
Зиновьевъ К. И. 119 124, 131
Зиновьева М. И. 28
Зіолковскій Н. М. 53
Зналезинскій С. В. 201
Знойка Н. Д. 264
Зобнинскій В. А 100
Золоторевичъ А. П. 165. 174
Зонъ-фонъ К. К 270
Зоричъ А. В. 11
Зотова Н. П. 189
Зотовъ И. С. 143, 145
Зубецъ А. Л. 266
Зубъ-Венкневичъ М. К. 31
Зубовъ свящ. 93
Зубова О. В. 171
Зубовъ І. И. 85, 88, 97
Зубовъ П. М. 159
Зубовичъ Г. А. 33
Зубржицкій Н. А. 48
Зубаревъ В. В. 106, 119
Зубовскій В. Ф. 151, 160
Зубовскій П. Н. 88, 89, 92
Зубовскій В. Ѳ. 149, 162
Зубовскій Н. И. 77 81
Зуевъ Я. Я. 202
Зыковъ В. М. 13
Зыковъ А. Я. 106, 251
Зыковъ А. Я. 123
Зыковъ М. Ѳ. 255
Зюбко К. К. 210

Зюбко А Н. 210
Зюзинъ Ф. А. 117
Зятьевъ І. Н. 226, 232 233
Зѣнченко А. Ф. 52
Зѣнецъ Д. С. 56

Ивайкинъ В. И. 21
Ивановскій С. К. 203
Ивановскій Ф. С. 134, 140, 145
Ивановскій Е. Ф. 193, 229
Ивановъ Д. А. 112
Ивановъ П. Е. 102
Ивановъ В. Ѳ. 26
Ивановъ С. Ф. 26
Ивановъ А. А. 25, 65, 71
Ивановъ С. А. 23
Ивановъ А. А. 6, 65
Ивановъ А. Н. 73
Ивановъ А. М. 70
Ивановъ С. Ф. 65, 69
Ивановъ К. Г. 99
Ивановъ А. А. 3, 57
Ивановъ С. И. 150, 159
Ивановъ С. М. 157
Ивановъ Д. А, 114, 123, 126
Ивановъ М. И. 173
Ивановъ К. Г. 87, 94, 95
Ивановъ Г. П. 81
Ивановъ П. А. 39, 60, 61
Ивановъ И. И. 144
Ивановъ Ѳ. Ф. 90
Ивановъ А. П. 52
Ивановъ Ф. И. 187
Ивановъ Ѳ. Н. 261
Ивановъ Е. М. 261
Ивановъ П. П. 269
Ивановъ С. И. 103
Ивановъ А. И. 15
Ивановъ Г. С. 13

Ивановъ Ѳ. П. 153, 161
Ивановъ Н. Н. 266
Ивановъ Б. И. 268
Ивановъ В. М. 22
Ивановъ А. Г. 265
Иваницкій-Василенко Д. П. 188
Иваньковъ К. Е. 175
Ивашкевичъ І. І. 51
Ивашковъ С. Л. 135, 139
Ивашко Ф. В. 105

Ивашневъ В. А. 102, 121
Ивицкій Г. В. 102
Ивицкій М. А. 112. 129, 131
Ивицкій Е. М. 102
Ивлевъ С. Ф. 3, 17, 27. 29, 56, 68, 69, 70
Ивлевъ Е. Ф. 32
Ивони К. С. 263
Игнатенко А. В. 119
Игнатовичъ Н. В. 141
Игнатьева Л. И. 41
Игнатьевъ І. Н. 104
Игнатьевъ Я. Г. 162
Игнатьевъ А. В. 111, 131
Игнаціусъ М. А. 72
Идельсонъ Ш. М. 81, 83, 84
Ижицкій-Германъ Б. Ѳ. 263
Измайловичъ А. И. 223
Измалковъ Г. В. 19, 221
Илиничъ Д. И. 248
Илиничъ Я. К. 246
Илиничъ І. С. 165
Иллиничъ І. В. 247, 248
Иллиничъ М. В. 149
Ильинковъ Т. Е. 51
Ильинскій Н. Ф. 149, 161
Ильинскій П. В. 206
Ильинскій А. А. 52

Ильинская С. Н. 114
Ильинъ С. И. 129
Ильгинъ В. 208
Илькевичъ В. Н. 10
Иммакъ Х. И. 119
Инденбомъ Е. Е. 248
Инденбомъ И.-Ш. Б. 255
Инденбомъ І. Е. 255
Иннокентій (Закревскій) 12
Инноковъ В. А. 111
Инспекторовъ М. М. 4, 69
Ирицпуховъ Г. Г. 53
Исадскій А. Ф. 268
Исаевъ Г. С. 199
Исаенковъ С. Д, 269
Истржицкій С. В. 118
Ительсонъ А. А. 198

Іаковъ (Гурьяновъ) 12, 14, 36
Іогихесъ І. М. 30
Іонинъ С. 154, 252
Іонинъ Н. Д. 35
Іофе Ш. И. 25, 58
Іоффе А. Н. 54
Іоффе Н. З. 243
Іоффе І М. 272

Кабалкинъ М. А. 191
Каганъ-Кацъ М. Х.-Б. 9,
Каганъ Л. Б. 198
Каганъ В. Г. 67
Каганъ Г. В. 46
Каганъ Л. Е. 61
Каганъ Л. С. 58, 60, 63
Каганъ М. А. 81
Каганъ М. М. 68
Каганъ С. Я. 44
Кагнеръ З. Х. 46
Каданеръ Б. Ф. 120

Кадеръ С. А. 25
Кадкинъ К. А. 25 71
Кадревичъ С. И. 192
Кадыгробова О. А. 46, 57, 58, 60
Кадыгробовъ Б. А. 9, 10, 57
Кажуровъ А. Л. 136
Казаковъ К. М. 9
Казаковъ К. Т. 182
Казаковъ М. М. 9
Казаковъ Н. Т. 248, 255, 259
Казаковъ П. Г. 16
Казаковъ С. С. 221, 228
Казановивичъ Д. П. 163, 201
Казановичъ С. И. 11, 25, 52, 60, 63, 66, 71, 73, 82, 235, 236
Казанская Е. А. 57, 63
Казанскій А. В. 77
Казанскій В. А. 249
Казанскій М. 36, 44
Казанскій Н. И. 28, 37
Казанскій С. В. 18
Казимировичъ-Ляховичъ К А. 149
Казимирскій В. І. 139
Казсъ В. М. 113
Кактышъ И. М. 205
Калашинъ Н. И. 188
Календо-Стадницкій М. К. 178
Каленкевичъ А. 81, 252
Калецкій И. Б 58, 60
Калецкій Н. А. 15
Калецкій П. І. 250
Калита Л. И. 261
Каль Б. Е 5
Каль Я. Е. 21, 63
Кальнинъ П. И. 4, 29, 30, 56
Калыгинъ П. А 151
Каміонко С. В. 98
Камбуровъ П. Г. 13, 70, 71

Каменевъ С. С. 265
Каменскій А.-Ф. Ф. 165, 170
Каменскій А. Ѳ. 177
Каменскій К. К. 149, 160, 161
Каменцовъ П. Д. 263
Каминская С. Ф. 116
Каминскій А. И. 267
Каминскій В. А. 32
Каминскій В. Л. 159
Каминскій І. И. 120, 121
Каминскій К. А. 145
Каминскій П. А. 138
Канарскій В. В. 226
Канарскій П. И. 110
Канарскій С. И. 145
Канарскій Т. Т. 136, 148
Каневицкій А. І. 107
Канеръ Ш.-І. Б. 229
Канецъ К. 185
Канивецкій А. А. 267
Канищикеръ И. С. 22
Канторовичъ Д. Г. 130
Каплунъ И. П. 118
Каптелева Е. А. 57, 58
Каптелевъ А. А. 9
Каптелевъ К. А. 17, 200
Каптелевъ П. П. 17, 30, 73
Капустинскій І. Ф. 202
Капустинъ Г. И. 136, 145, 146, 148
Капустинъ Л. Н. 263
Карасева П. Г. 126
Карасевъ П. Ф. 266
Карась П. И. 263
Карауловъ П. Н. 47, 64
Карачевскій-Волкъ А. Д. 91
Кардо-Сысоевъ А. Н. 149
Карелинъ І. Е. 221
Кареповъ Н. Н. 266
Каржева А. П. 211
Каржевъ Т. П. 168
Карловъ В. И. 243
Карльсонъ А. П. 40, 41
Кармалѣй П. С. 16
Карманова З. Н. 19
Карножицкій А. В. 206
Карнѣевъ А. Г. 42
Карнѣевъ З. Д. 75
Карнѣевъ І. М. 265
Карагодина В. И. 55, 60
Карпенко И. П. 263
Карпиловъ Н. Я. 144
Карпинскій Ф. П. 252
Карповичъ А. Д. 116
Карповичъ И. К. 24
Карповичъ С. В. 202, 249
Карповичъ Я. И. 53
Карповичъ Я. Н. 212
Карповъ М. А. 123, 131
Карповъ Ф. Ф. 52
Картажовъ Д. С. 38
Карусевъ В. И. 157
Карцева Е. А. 171.
Карцевъ А. Н. 198
Касинова М. И. 57
Кастельянъ-Малаховскій С. Л. 90, 99
Катерли К. Ф. 22
Каугеръ Ю. А.-П. 182
Кацъ-Каганъ М. Х.-Б. 9
Качановъ Е. Н. 15
Качевринъ С. Э. 74, 81
Качковъ В. Т. 46
Кашицъ А. П. 168
Кашицъ Г. П. 250
Кашмаровъ И. В. 49
Квятковская З. П. 242
Квятковская М. Э. 705
Квятковскій А. Ѳ. 153

Квятковскій І. І. 154
Квятковскій І. Ѳ. 251
Квятковскій П. 242
Квятковскій П. Ѳ. 239
Келлерштейнъ-фонъ-Меллеръ Э. Л. 261
Келпшъ І. І. 66
Кеммерлингъ А. А. 261
Кеневичъ И. И. 21
Кербель Р. В. 85
Кернано А. М. 52
Керножицкій А. 240
Керножицкій І. І. 110
Керножицкій П. В. 158
Керножицкій П. И. 207
Керножицкій С. А. 120
Керножицкій Ф. И. 37, 79
Керсновскій Л. Л. 269
Керстенсъ О. Г. 9, 10, 64, 71
Керчинскій Л. И. 267
Кесилисъ А. И. 38, 39, 40
Кейслеръ-фонъ П. А. 15, 65
Килесо Я. Д. 87
Кильчицкій А. В. 93
Кильчицкій А. И. 93
Кириковъ В. 224
Кирилловъ В. А. 149
Кириловичъ М. П. 185
Кириловичъ Ѳ. И. 196
Кириченко М. Т. 113
Киркоръ І. А. 246, 247, 259
Кирсановъ В. Э. 269
Кирьяновъ И. И. 73
Киселева О. М. 157
Киселевскій Н. И. 74
Киселевъ 158
Киселевъ А. А. 196
Киселевъ В. А. 142
Киселевъ Д. 251
Киселевъ И. О. 117
Киселевъ К. И. 151
Киселевъ М. Л 10
Киселевъ Н. И. 51
Киселевъ Х. Я. 217
Кисловскій И. С. 59
Кисляковъ В. М. 211
Китаевскій І. К. 8, 178, 179, 180, 183, 191, 194
Китовичъ Д. А. 89
Китовичъ И. М. 4
Кичинъ Е. З. 10
Кишкель П. В. 156
Кишко-Жгерскій В. В. 25
Клатцо А. М. 7, 8, 201, 202 210, 215
Клатцо Г. М. 203
Клаусъ К. Ф. 122
Клаусъ-фонъ К. Ф. 270
Клевинъ Ф. К. 21
Кленницкій К. С. 115
Кленце Б. Ѳ. 38
Клепиковъ Р. К. 223
Клепферъ Е. В. 262
Клесовъ А. И. 75
Клецко М. С. 100
Клещевичъ Ѳ. В. 204
Клейнъ В. Ф. 262
Клингенбергъ Е. И. 28
Клиндуховъ В. Ф. 109
Клиндуховъ П. Ф. 109
Климова А. А. 55
Климовичъ М И 101, 103
Климовичъ-Теренецкій І. А 208
Климовъ М. Д. 106, 121, 128, 131, 273
Климовъ Я. К. 170
Клоссовскій А. И. 113
Клусовичъ Я И. 5

Клюцковъ И. М. 209
Ключевскій Э. 262
Ключинскій В. 262
Клюшниковъ М. В. 86
Клятецкій І А. 50
Кляусъ М. А 94
Кляцкинъ Х.-И. А. 22
Книговскій Г. А. 49
Книжниковъ І. А. 88, 89, 92, 93, 94
Кнорозъ С. Г. 24
Кнорозъ И. В. 165
Кнушевицкій А. С. 8
Кнышевскій Н. Н. 205
Кобрановъ А. И. 150
Кобылинскій Л. Ф. 47
Ковалевскій И. С. 23
Ковалевъ А. В. 165
Коваловъ Г. К. 102
Ковалевъ И. Г. 211
Ковалевъ И. Я. 121
Ковалевъ І. В. 27
Ковалевъ Н. Г. 16
Ковальковъ Н. Е. 264
Ковалевъ Н. И. 105
Ковалевъ С. С. 51
Ковалевъ Ф. И. 120
Коваленко А. Н. 265
Коваленко Д. К. 129, 130
Коваленко Е. Г. 261
Коваленко О. Ѳ. 123
Ковалерчикъ Л.-И. М. 217, 218
Кодкина Р. И. 126
Кожарскій М. И. 229, 231, 234
Кажевниковъ В. А. 269
Кожевниковъ Л. И. 22
Кожемяковъ-Бритовъ А. И. 102
112, 131
Кожемяковъ-Бритовъ В. Й. 28, 187
Кожинъ Б. Н. 32, 262
Козакевичъ А. И. 23
Козеко Н. А 134
Козеко Н. Н. 194
Козеко П. 169
Козелло П. Л. 182
Козерадскій И, Л. 70
Козикъ А. З. 68
Козинецъ М. Н. 117
Козлинскій В. В. 21
Козлинскій К. В. 147
Козлова Л. Л. 44
Козловскій И. И. 50, 93
Козловскій Н. Г. 32
Козловскій Н. Ф. 11, 246
Козловскій П. І. 13, 35, 43, 66
Козловскій П. П. 168
Козловскій С. В. 80
Козловскій Т. В. 13, 35, 44
Козловъ А. Я. 39
Козловъ Д. Ф. 212
Козловъ Н. Е. 64, 65
Козловъ С. К. 104, 131
Козловъ Т. И. 92
Козубскій М. М. 268
Козыревскій И. Г. 51
Козыревъ Н. Ѳ. 164
Кокотько П. Ѳ. 249
Кокошинскій В. Я. 15
Кокошинскій І. Я. 171, 174, 177
Кокошинскій Л. Я. 80, 164, 165
Кокошинскій Ѳ. Я. 159, 247, 256
Колендо И. А. 269
Колендо--Стадницкій М. К. 8, 179
Колесинскій А. Э. 193
Колесниковъ В. Ф. 56
Колесниковъ Л. Ф. 203
Колецкая Е. А. 189
Колмакъ В. В. 250
Колодовскій А. М. 226

Колоколовъ В. А. 48
Колосовскій В. М. 159
Колосовъ І. Ѳ, 109
Колтановскій П. И. 50
Колтановъ З. М. 151
Колюмно-Гаттовскій М. В. 235, 236, 237, 242, 243. 245
Командышко П. И. 91, 99
Комаровская В. К. 29
Комаровскій И. В. 221, 231
Комаровскій І. М. 198
Комаръ-Забожинскій В. И. 28
Комешко С. И. 135
Комешко Ф. Г. 135
Комисаренко В. П. 16
Комiонко Г. В. 133
Комлевъ І. Л. 208
Комно М. А. 53
Компанѣецъ Н. О. 9
Конахъ П. П. 187
Кондратенко Л. П. 129
Кондратенокъ С. Д. 73
Кондратовичъ Е. Г. 240
Кондратовичъ М. Е. 190
Кондратовъ К. Ф. 97, 99
Кондратьевъ В. Й. 265
Кондратьевъ Г. Ѳ. 194
Кондратьевъ И. Я. 22
Кондратьевъ М. М. 102
Кондратьевъ Т. И. 56
Кондрацкій А. К. 263
Кондрашевъ П. В. 82
Коноваловъ С. К. 149
Коновальчиковъ И. И. 129
Коновальчиковъ Л. Т. 203
Кононовичъ К. Ю. 31
Кононовъ И. И. 7, 86
Кононъ И. 140
Конопако Т. П. 118
Конопатовъ С, А. 265
Коносевичъ В. М. 150, 158, 159
Константинъ епископъ 12, 14, 23, 28, 59, 61
Контковскій 46
Контковскій Е. Е. 49
Концевичъ Н. А. 103
Кончевскій В, И. 266
Кончинъ Ѳ. И. 214
Кончицъ К. В. 24
Копаневичъ Н. Н. 154
Копаневичъ П. К. 185
Копачевъ Е. М. 202
Копишъ А. И. 117
Копишъ В, А. 114, 124
Копишь Н. И. 47
Копыловъ Г. И. 130
Корвинъ-Красинсiй А. А. 253
Корево А. Э. 80
Корелинъ А. М. 182
Коренцевичъ П. А. 251
Корецкій-Кулябко И. И. 271
Корейво В. І. 222
Корейшо Г. С. 76
Коржевскій І. В. 107
Коржевскій М. В. 225
Коржевъ А. З. 81
Корженевскій А. Ѳ. 202
Корзо М. Н. 87, 94
Корзунъ В. В. 207
Корицкій М. К. 20
Коркозовичъ М. В. 40, 55, 246, 247
Кормилицынъ С. Д. 261
Корнiенко Г. П. 115
Корнѣевъ А. Г. 40, 64
Коробовъ Я. А. 143, 145
Коробчичъ-Чернявскій И. М. 263
Коровникъ В. М. 119
Коровяковъ А. А. 151

Короленко А. М. 61
Короленко В. Д. 37
Короленко Н. И. 76
Королько А. В. 7, 65, 72, 73
Королько А. Д. 8, 221
Королько А. М. 13, 52, 72
Королько В. М. 221, 246, 257 259
Королько Н. С. 13
Короневскій А. М. 184
Коронцевичъ М. В. 93
Короткая В. М. 35
Короткевичъ А. А. 261
Короткевичъ В. Н. 209, 219
Короткевичъ Г. Ѳ. 11
Короткевичъ С. Т. 213
Короткинъ И. В. 223
Короткинъ Я. Д. 8
Короткинъ Я. М. 134
Короткій З. К. 248
Короткій Н. 239
Короткій Ф. Ф. 117
Коротковъ В. В. 268
Корсакова-Дундукова М. А. 23, 141
Корсакова-Дондухова М. В. 147, 148
Корсаковъ-Римскій Н. А. 178
Корсаковъ Римскій П. В. 48
Корсаковъ С. А. 188
Корсунь П. И. 156
Кортневъ Г. П. 22
Корфъ В. В. 8, 11, 142, 247
Корчакъ-Котовичъ А. В. 89
Корчанъ Г. В. 20
Коршуновъ А. Ф. 204
Коршунъ-Осмоловскій А. М. 247
Коршунъ Осмоловскій М. М. 246, 247, 248, 253, 259
Коршунъ-Осмоловскій Ф. А. 151
Корытко А. П. 173
Косачъ И. С. 118
Косачъ Т. С. 118
Космачевскій Я. А. 87
Коссачевскій И. И. 111
Коссовичъ А. 158
Коссовичъ О. Н. 40
Костальгинъ С. Ф. 67
Костеничъ А. И. 204
Костеничъ А. С. 185
Костеничъ К. І. 169, 174
Костеничъ Ѳ. 251
Костенко В. Г. 151
Костеровъ К. Я. 22
Костогладовъ С. А. 183
Костко А. И. 52
Костко В. К. 188
Костко Г. А. 48
Костко Д. И. 190
Костко И. И. 223
Костко П. І. 77
Кострицкій А. И. 239
Кострицкій Д. П. 106, 123
Кострицкій Е. 153
Кострицкій М. П. 153
Кострицкій П. И. 24
Костюковичъ А. В. 21
Костюковичъ Н. В. 88
Костюченко А. Ф. 255
Костя Д. А. 180, 191, 192
Косуновичъ М. Д. 116
Косцюшко М. А. 239
Котекъ Ф. І. 270
Котляревскій В. А. 85
Котляровъ Д. Ѳ. 214
Котляръ И. П. 92
Котовичъ-Корчакъ А. В. 89
Котовъ В. М. 98

Котырло В. А. 4
Кофто С. С. 200
Кохановъ В. С. 6
Кочановскій И. В. 137, 140, 141
Кошанскій М. П. 247
Кошевицкій Л. 251
Кошелевъ Т. И. 15
Кошко А. А. 5, 31
Кошко А. М. 187
Кошнеровъ Н. Н. 239, 255
Кошурникова Н. А. 113, 114
Кошуро-Масальскій М. М. 248, 255
Кошуро-Масальскій Я. А. 261
Кравченко Д. Л. 19, 165
Кравченко Н. Н. 59
Кравченко Р. 233
Кравченковъ Ѳ. Я. 245
Кравцовъ П. Е. 48
Краевскій Г. Л. 187
Крамаренко А. С. 24
Крамфусъ К. И. 130
Кранцъ Н. Ф. 11, 72
Красиковъ И. И. 143
Красинцева М. А. 113
Красневичъ Г. Ф. 82
Красневскій А. Г. 105
Краузе-фонъ Г. В. 8, 133, 134, 140, 144
Краузе-фонъ Г.-П.-Р. В. 142
Краузе Е. В. 189
Крайко А. А. 172
Крайкузо К. С. 66
Крайникъ Ѳ. А. 204
Кременецкій И. В. 88
Кремковъ А. К. 49
Крестьянова Н. А. 189
Кречко Ф. И. 194
Крейндлинъ М. Г. 160
Кржесинскій І. А. 122
Кривоносовъ И. П. 204
Кривошеинъ К. А. 134
Кривцевичъ А. І. 264
Кривцовъ Е. М. 266
Кривцовъ П. А. 111
Крикопуло И. К. 262
Кришень И. С. 253, 254
Криштановскій В. И. 11, 12
Крогеръ И. А. 163, 165, 175, 177
Кроль П. Ю. 28
Кронбергъ К. К. 159
Кругликовъ В. Г. 255
Кругликовъ Е Т. 210
Крузе Н. Д. 17
Крукъ Е. Е. 191, 192
Круль І. 227, 228
Крупенинъ З. И. 33
Крупеніо І. К, 246
Крупенько В. П. 147
Крупецкій А. А. 247
Крупскій Е. Ѳ, 92
Крушевская А. Л 115
Крушевскій М. І. 104
Крыжановскій І. І. 78
Крыжановскій П. П. 158
Крыловъ А. Г. 118
Крыловъ В. Т. 267
Крыловъ Г. С. 36, 79, 162
Крыловъ Н. А. 271
Крымскій В. 10
Крымскій В. Ѳ. 35 56
Крымскій М. 154
Крюгеръ А. И. 265
Крючекъ М. І. 189
Крючковскій М. С. 68
Кряжовъ М. П. 171
Ксендзовъ А. І. 110
Ксендзовъ І. І. 208
Ксендзовъ С. І. 225

Ктитаревъ Д. Н. 143
Кублицкая Т. К. 171
Кублицкій П. К. 50
Кувалдинъ П. Д. 48
Кувидоровъ Н. А. 268
Кувидоровъ Н. Н. 117
Кудасовъ С. Е. 264
Кудерко І. 139
Кудрейко-Зеленякъ С. М. 118
Кудря А. Г. 3
Кудрявцевъ П. О. 24
Кудрявцевъ С. І. 23
Кудрявцевъ С. К. 188, 189
Кудрявцевъ С. О. 69
Кузьмкинъ С. Ѳ. 237, 243
Кузнецова З. В. 55
Кузнецовъ К. Ф. 22
Кузнецовъ П. Я. 144
Кузоватовъ А. И. 117
Кузовлевъ Д. И. 237
Кузьминъ А. Е. 31
Кузьминъ К. 258
Кузьминъ К І. 251
Кузьмицкій И. О. 75
Кукишевъ Д. И. 173
Куклинъ А. В. 143, 145
Кукулевскій Н. О. 267
Кукушинъ Д. А. 23
Кулаевъ М. А. 111
Кулакъ-Около С. Ѳ. 117
Кулакъ-Около Ф. А. 262
Кулешовъ К. И. 199
Куличенко А. И. 268
Кулоченокъ С. К. 181, 187
Кулябко-Корецкій И. И. 271
Куманскій И. М. 90
Кумиловская А. В. 40
Кунаховичъ В. К. 7, 20, 100, 101, 106
Кундадзе И. С. 118
Кундратъ Ф. И. 215
Кунецъ И. П. 211
Куницынъ В. С. 188
Кунцевичъ Е. Г. 113
Кунцевичъ П. І. 213
Кунцевичъ П. Р. 116
Кунцевичъ С. П. 154
Купенко П П. 241
Купцовъ А. В. 105
Купчинскій К. Н. 212
Купчинъ Д. М. 165, 173
Купчинъ М. Д. 22
Куракинъ И. А. 86
Куранцевъ М. Е. 218
Курганскій П. Н. 103, 104
Курекъ М. К. 103
Курилло-Сементовскій Б.А. 224, 231
Курнатовскій К. 263
Курневичъ А. А. 106, 131
Курневичъ І. Ѳ. 226
Куровская О. И. 189
Куровскій К. М . 122
Курошевъ И. С. 10
Курсаковъ С. Ф. 183
Куртэнъ Э. Э. 113
Курченко В. Д. 265
Курчъ Н. І. 183, 190
Курчъ Н. О. 178, 179
Курьяновъ В. Ѳ. 249
Кутасъ А. И. 183
Кутеповъ В. Н. 18
Кутеповъ Д. А. 103
Кутневичъ А. А. 201, 202, 203, 210
Кутневичъ В. М. 11
Кутневичъ В. Ѳ. 224
Кутневичъ Н. С. 35
Кутнеръ 79
Кутнеръ А. Ѳ. 92

Куторга В. К. 153
Куторга Г. К. 250
Кухаревъ И. 241
Кучевскій А. О. 85
Кучевскій И. О. 98
Кучининъ В. И. 194
Кучинскій А. П. 134, 136, 137
Кучинскій А. С. 211
Кучинскій В. 224
Кучинскій Л. В. 223
Кучинскій М. О. 22
Кучинскій С. А. 117
Кушель Б. К. 122
Кушинъ А. Н. 167
Кушлейко М. О. 229
Кушнеровъ Н. П. 121, 272
Кушнеръ А. Ѳ. 98

Лабковскій Г. С. 30, 31, 54, 64
Лабковскій А. 46
Лабынцевъ П. Ф. 238
Лавровъ П. И. 118
Лавровъ И. С. 118
Лавреневко С. Г. 7, 86
Лавровскій І. В. 168
Лавровскій И. И. 204
Лавриновскій Н. Н. 3, 57
Лавриновичъ Л. Ф. 265
Ладомирскій Н. Н. 8, 100, 101, 260
Лаевскій І. Б. 81
Лазаревъ С. Н. 108
Лазаревъ И. П. 47
Лазаревъ П. Е. 189
Лазарева М. И. 189
Лазаревъ П. Е. 188
Лазаревъ Ф. И. 182
Лазаревъ Н. А. 237, 242
Лайко А. Н. 181, 192
Лакизо Г. К. 237
Лакузо Д. Е. 171
Лаляко Т. Т. 175
Ландау А. Я. 60
Ландау Г. С. 9, 17
Ландау Г. Ш. 30
Ландау А. Х. 54
Ландонъ И. Д. 46
Ландшевскій А. А. 209, 210, 219
Ландшевскій А. Г. 201
Лапинъ Н. Г. 264
Лапинъ Л. В. 111
Лапковъ Е. Н. 53
Лапицкій-Шарепо В. А. 265
Лапицкій А. Ш. 136
Лапицкій И. П. 103
Лапукъ Д. М. 180
Лапырь С. А. 94
Ларіоновъ П. С. 143
Лазкотенко Е. А. 182
Лоубергъ Г. А. 106
Лахмотовъ П. М. 113
Лахтіоновъ С. В. 265
Лацкевичъ Г. И. 43, 59
Лацаръ П. И. 195
Лашкевичъ Е. И. 203, 212, 219
Лашкевичъ И. М. 56
Лашкевичъ П. М. 113, 114
Лашкаревъ Е. И. 16
Лашкеевъ А. 104
Лебедевъ А. Н. 104
Лебедевъ Н. Д. 167
Лебедевъ В. М. 53
Лебедевъ А. А. 134.
Лебедевъ А. Г. 183.
Лебедевъ Н. Ѳ. 256
Лебедевъ Н. К. 269
Левшицъ М. И. 112
Левитскій М. Н. 112

Левашовъ П. Н. 107
Левшинъ Н. А. 119
Левинтовъ Ш. М. 192
Левитанъ Н. Я. 248
Левитъ Л. Ш. 223
Левитскій В. М. 263
Левицкій-Леонтовичъ А. А. 252
Левковичъ Г. Ц. 262
Левковичъ В. К. 33, 49
Левинъ Г. М. 191, 192
Левинъ М.-Л. Ц. 21
Левинъ Б. Г. 217
Левоновичъ-Волкъ Н. И. 169
Левоновичъ-Волкъ М. Л. 163, 164
Левоновичъ-Волкъ М. И. 164, 165 167, 172, 173, 175
Левинсонъ З. И. 181, 191, 192
Левитинъ Ф. Г. 165, 173
Левитинъ В. И. 132
Левитинъ И. Б. 95
Левитинъ Д. Б. 60, 67
Левченя М. А. 118
Лесневичъ К. В. 118
Лескевичъ І. А. 267
Лесикъ Я. А. 211
Лейтнеръ-фонъ К. Ф. 141, 144, 145
Лейтнеръ Е. Ф. 9, 10
Лейкинъ Е. 144
Лейвиковъ Б. Н. 245
Лейзеровъ 190
Лекертъ А. Ф. 182
Лелюхинъ Н. А. 261
Леликъ И. И. 43
Лемпель К. И. 118
Леонидова Е. М. 156, 160
Леоновичъ Н. Ѳ. 209
Леоновичъ-Пора Н. Я. 121
Леоновичъ-Пора В. А. 243
Леоновичъ В. А. 236
Леонтовичъ-Левицкій А. А. 252
Леонко Н. К. 75
Леоновъ И. І. 182
Леплинская Л. М. 54
Леплинская О. С. 35
Леплинскій К. С. 207
Леплинскій Ф. С. 204
Леплинскій І. 207
Леплинскій Н. 109
Лепешинскій В. И. 46
Лепешинскій Л. И. 32, 56, 63
Лепельтье К. В. 49
Лепинъ А. Ю. 118
Летецкая-Швогеръ Л. Н. 40
Леусова Е А. 140
Лецъ М. А. 228
Лечицкій А. А. 5
ЛешкевичъЗеновичъ-Ольпинскій А. М. 16
Лещенко Г. І. 38
Лещенко І. П. 43
Либстманъ А. 272
Либерманъ С. Х. 121
Либинштейнъ Л. Ш. 68
Лившицъ М. Е. 126
Лившицъ З. Я. 144
Ливенцевъ Н. Д. 117.
Ливенцова А. Н. 124, 273
Лизюковъ А. І. 53
Лиликовичъ И. И. 52, 134
Лимаренко К. Х. 265
Лимантовъ И. Н. 258
Аимони М. О. 145
Линденбратенъ Я. Р. 16, 59
Липкинъ В. А. 158

Липкинъ 192
Липинскій И. В. 48
Липинскій И. П. 272
Липовскій Т. И. 151
Липовскій А. И. 33
Лисовскій К. М. 222
Лисовскій А. И. 112
Лисовскій И. И. 51
Лисовскій И. Л. 234
Лисицинъ А. Е. 43
Литвинъ Я. А. 57
Литвинъ Г. Л. 87
Литвиновъ И. П. 158
Литвиновъ А. Д. 116
Литвиновъ Д. А. 116
Литвиновъ П А. 264
Литвинскій К. А. 85, 99
Литвинскій Н. К. 52
Литвиновскій Ф. П. 33
Литвиновскій В. Ф. 250
Липовецкій М. И. 47
Лифшицъ М. Л. 237
Лихачевъ Ф. Ф. 221, 224
Лихачевъ Ѳ. Ѳ. 233, 234
Ліоренцевичъ Ѳ. С. 34, 76
Ліоренцевичъ Л. І. 64,
Ліоренцевичъ І. А. 153
Ліоренцевичъ Н. И. 159
Ліоренцевичъ Л. И. 26, 65, 71
Ліоренцевичъ П Ѳ. 77
Ліознеръ Я. З. 176
Лобузевъ А. З. 56
Лобегеръ И. И. 104
Лобковскій А. 36
Лобчевская С. Д. 92
Лобчевскій Н. Д. 53
Лобчевскій К. Д. 210
Лобова А. 140
Лобовъ М. А. 50, 243
Лобовъ Л. І. 89
Лобовъ И. Я. 248, 255
Ловецкій П. М. 8, 202
Ловецкій С. М. 157
Логановъ Н. А. 73
Логиновъ П. Г. 149, 158
Логиновъ А. А. 119
Лозовикъ Н. М. 241
Лознеръ М. Н. 81
Локоть А. В. 152, 156
Локшинъ М. М. 151
Локшинъ М. Г. 165
Лонскій Г. І. 22
Лондонъ И. Д. 45
Лопушанскій А. И. 111
Лоріоновъ П. С. 144
Лорченковъ В. І. 206
Лоренцевичъ М. А. 86
Лоренцъ О. П. 21
Лосевъ С. А. 27, 58
Лосевъ М. С. 236
Лосковичъ К. О. 150, 159
Лосковичъ И. И. 42
Лошкейтъ А. А. 265
Лубенскій Л. Ф. 8, 179, 200
Лузинъ И. К. 134
Лукьяновичъ К. П. 17, 20
Лукьяновъ В. И. 15, 24
Лукьяновъ И. Ф. 53
Луковниковъ А. Г. 41, 42, 79
Лукомская А. И. 114
Луловъ И. Н.-А. 190
Луловъ И. А. 198
Лунинъ А. Р. 253
Лурья Я. Н. 9
Лурье Ю. Х. 161
Лурье А. М. 261
Лурье Г. М. 80
Лусто Я. Н. 70

Лусто Ѳ. С. 5
Лустъ-Данишевскій Э. Э. 12
Лускинъ А. М. 223
Лутковъ Б. Н. 15
Лучинъ А. П. 38
Лушковъ Н. М. 48
Львова Е. П. 228
Львова Т. В. 189
Львовъ С. Х. 230
Львовскій И. И. 33
Лызловъ А. 251
Лызловъ В. Г. 136, 137
Лысковскій С. Ф. 53
Лыткинъ Б К. 53
Лычевъ А. М. 134
Лѣсневскій С. Н. 191
Лѣтняковъ И. Н. 15, 69
Любинскій П. А. 190
Любинскій П. А. 183
Любочко С. І. 221
Любанъ Б. З. 255
Любченко І. В. 115
Любимовъ М И. 171
Любашицъ З. 144
Любчинскій Г. М. 270
Людковскій П. К 209
Людковскій А. Г. 16
Людковскій Е. К. 122
Лявданскій І. А. 23
Лями М. 40
Лянцъ А. И. 180, 197
Лярскій М. М. 193, 196
Лятосъ Я. Е. 223
Лятукъ Д. 240
Лятковскій М. А. 150
Ляховичъ В. М. 179
Ляховскій Н. И. 223
Ляховскій С. Ф. 221
Ляховскій Е И. 231
Ляховичъ-Казимировичъ К. А. 149
Ляхъ-Невинскій Н. К. 151
Ляшукъ М. Ѳ. 113
Ляшковъ П И. 255
Ляшкевичъ П. И. 248
Ляшкевичъ В. 138

Магазниковъ Ф. А. 270
Маевскій Я. И. 16
Маевскій Л. Т. 181
Мансуровъ В. И. 266
Мазо Л. Ш. 81
Мазеринская А. Ф. 34, 41
Мацкевичъ Д. Н. 118
Мазель С. А. 156, 160
Мазель К. М. 160
Мазуревичъ В. В. 18
Майковъ Л. Н. 118
Макаревичъ И. В. 172
Максимовскій І. М. 168
Максимовъ И. П. 114, 123, 127, 100, 131
Макаревичъ П. И. 205
Макаревичъ М. М. 208, 219
Макаревичъ Т. В. 164, 167
Мкосѣвскій С. Н. 112, 127
Маковскій В. П. 4, 68, 74
Маковскій А. Н. 221
Макаревичъ М. С. 73
Макосѣвскій С. М. 272
Маковецкій М. М. 30, 31
Маковецкій О. Д. 73
Маковецкій И. И. 265
Макарова А Л. 254
Макаревскій В. З. 186
Максимовскій Л. 184
Максимовъ А. В. 192
Малаховъ А. М. 173
Малашенковъ Я. И. 129

Малицкій С. Н. 200
Малаховскій-Кастельянъ С. Л. 90, 99
Малевичъ А. И. 33, 55
Малама В. З. 37.
Мамаевъ А. Д. 39
Малевичъ Е. Л. 41
Малей Ф. П. 165
Малашенко Я. М. 41, 42
Малкинъ Н. Л. 46, 49
Малянтовичъ А. Н. 55
Малянтовичъ С. М. 54
Малашевичъ С. Н. 103, 111, 121
Малишевскій Ѳ. Г. 122
Малюшицкій Д. 153
Малинская М. С. 11
Малаховъ М. Т. 22
Мальчевскій В. А. 215
Малаховскій В. И. 222, 225, 227
Малаховскій С. И. 182
Малыновичъ И. А. 70
Малицкій С. Н. 180
Малецкій Ф. А. 261
Малевинскій М. И. 263
Малевичъ Ѳ. М. 182
Малевичъ А. И. 61, 62
Малаха Г. В. 188, 189
Малишевскій П. С. 240
Малишевская Е. С. 241
Мамонтовъ І. 115
Манъ А. Б. 143
Маневичъ З. Я. 151
Маневичъ О. З. 157
Манчтетъ А. П. 178
Манчтетъ А. П. 19
Манчтетъ Г. П. 179
Марголинъ С. С. 132
Марголинъ И. Я. 132
Мариненко Я. М. 134, 140, 142
Мартусевичъ К. Л. 195
Марковскій С. С. 87
Марковъ П. А. 58, 71
Марковъ М. С. 134
Марголинъ Г. Г. 87
Марченко А. А. 37
Марченко А. В. 40 45
Марченко И. И. 3, 6. 30, 65, 68, 56
Марченко А. А. 30, 64
Марченко С. 226
Марченко В. В. 113, 114
Марченко П. Я. 118
Марчевскій Л. Ф. 49
Марьясинъ Х. Л. 17, 59
Марциновскій Э. И. 117
Мартусевичъ П. К. 102
Марголинъ М. Г. 218
Мартусевичъ К. Л. 179
Мартсонъ Ф. В. 265
Маркевичъ А. В. 264
Мартосъ И. А. 182
Мартусевичъ К. Л. 188
Марчукъ И. И. 189
Маратинскій В. М. 78
Масленниковъ К. Р. 170
Масленниковъ Н. П. 183, 197
Масалковъ К. И. 193
Масловскій В. А. 204
Масюкова Ю. Г. 34
Маслонскій І. Ѳ. 117
Масловскій В. И. 118
Мастницкій П. С. 153
Масленниковъ Я. Г. 156
Масловъ В. Е. 101
Масальскій-Кошуро М. М. 248
Масальскій-Кошуро Я. А. 261
Массаковскій В. С. 263
Маслокъ М. З. 188, 184

Маскевичъ Н. М. 190
Матвѣевъ И. Я. 33
Матвѣевъ Л. Г. 193
Матвѣевъ Н. Н. 247
Матусевичъ А. 37, 170, 240, 252
Матусевичъ Ю. 208
Матюшкинъ І. Г. 194
Матыско А. 239
Матузъ М. И. 70
Матіясевичъ В. И. 123
Махровъ Д. В. 67
Маханьковъ К. 250
Мацкевичъ Н. А. 105
Мацкевичъ И. И. 73
Мацонъ Н. Ю. 270
Машарскій В. П. 56
Машковскій К. Э. 118
Мещерская В. А. 210
Мецъ Ф. Ф. 269
Метельскій П. И. 115
Меркинъ Л. И. 76
Меринъ В. І. 192
Меркушева Е. Н. 189
Мертенсъ Н. Н. 178
Меркуль А. Ѳ. 75
Мериновъ Н. И. 4
Меркевичъ М. Е. 156
Меркинъ Л. И. 60, 63
Меркуловъ Е. М. 171, 172
Меньковичъ Г. С. 110
Меньчуковъ Е. А. 265
Меллерштейнъ-фонъ-Меллеръ В. Л. 261
Меллеръ-фонъ-Меллерштейнъ Э. Л. 261
Мельниковъ В. А. 263
Мельниковъ Е. М. 249
Мельниковъ И. Ф. 231
Мельниковъ М. Н. 177
Мельниковъ А. В. 273
Мельниковъ П. А. 101
Мельниковъ И. Н. 86
Мельниковъ П. А. 101
Мельниковъ А. Т. 16
Мельниковъ 5
Мельниковъ И. А. 203, 202
Мелешко К. П. 182
Мелиховъ С. А. 156, 161
Мельницкій Н. Е. 61
Мейснеръ А. А. 263
Мейеръ А. Х. 270
Мейеръ К. И. 11, 12
Мейеръ Э. В. 115
Мейнстеръ Ю. М. 81
Мезавцевъ С. Я. 246
Мезавцева А. С. 254
Межинскій П. С. 3
Межиискій Х. П 145
Медвѣдевъ И. Л. 272
Медвѣдевъ І. Л. 102, 120
Медвѣдевъ А. А. 26
Медвѣдевъ А. 48
Медвѣдскій С. И. 46
Медвѣдскій А. Ѳ. 105
Медвѣдковъ П. В. 108
Медемъ-Деръ-фонъ В. Н. 42
Мебель Е. Б. 144
Мебель М. Г. 124
Мищенко Г. Н. 103
Мишаковъ Н М. 202
Михалева А. В. 55
Михайловъ М. М. 143
Михайловъ И. И. 81
Михелевскій Ф. 40
Михаленко М. К. 43
Михайленко А. П. 37
Михалева А. В. 46
Михасенко В. И. 151

Михайловскій-Циблинскій В. А. 157
Михайловъ М. М. 145
Михайловъ С. Г. 49
Михайловъ В. П. 266
Михалевичъ И. К., 29, 56, 59, 60, 64
Михалевичъ Б. И. 178 180, 188
Михайловскій Г. М. 21
Михалева А. В. 11
Михалева А. В. 10
Михаловичъ И. К. 24
Михалевъ И. С. 20
Михаловскій Ф. И. 20
Михалишинъ А. А. 218
Михѣевъ В. С. 265
Михаиловъ С. Д. 229
Михелевъ А. 237
Мительманъ М. М. 161, 162
Митерова А. П. 34
Митеровъ Н. П. 115
Митрофанія игумен. 169
Митрофановъ И. И. 113, 118
Митрофановъ В. М. 213
Митрофанъ преосвящ. 66
Митенсъ П А. 19
Митинъ Н. А. 67
Миткевичъ-Далецкій І. П. 182
Мисаилъ еписк. 59
Миреръ И. Ш. 136
Миреръ Л. 147
Мирскій Святополкъ Е. 36, 208, 55
Мироновичъ К. О. 205
Мироновичъ В. А. 203
Мироновъ И. М. 18, 20, 58, 59, 73
Мироновъ А. А. 228, 224
Мироновъ И. М. 79
Мироновъ В. А. 223
Мироновъ И. М. 18, 73
Мироновъ И. М. 59
Мироновъ А. 224
Мирошниченко П. И. 45, 42
Мироненко М. А. 14
Мироненко М. Я. 30, 14
Мироненко П. Я. 50
Мироненко М. Я. 4, 14, 30, 69
Мироненко М. А. 14, 58
Миросъ Н. Я. 228
Минкевичъ Е. Х. 184
Минаевъ В. А. 15
Минаевъ А. К. 199
Мина Н. Н. 18
Миниковъ В. М. 121
Минкинъ Е. Л. 158
Милорадовичъ Д. Д. 15
Миквицъ-Фонъ В. Э. 25, 58, 59, 60 64, 65, 71
Миквицъ-Фонъ М. Ф. 57
Микульскій С. І. 221, 224
Миклушевскій Г. Я. 221
Мизгайло И. А. 155
Мизгайло С. В. 104, 106
Мизгайло Г. М. 78
Мигай І. К. 34 35
Мигай Н. Н. 84
Мигай М. І. 206
Мигай І. 61
Мигай І. К. 6, 13
Мигай Ф. И. 15
Мигай І. К. 65
Мигай Н. Н. 76
Мигай В. І. 184
Могилевскій И. И. 20
Модинъ Л. М. 272
Модзолевскій В. А. 259, 257, 104
Модзолевскій В. Д. 192, 180
Модзолевскій И. А. 182
Модель А. М. 195
Можейко І. И. 245

Моисеевъ С. В. 270
Моисеенко Ф. Г. 209
Мокржицкій М. Ф. 20, 27, 63, 178, 179, 180, 190
Молочинскій М. А. 138
Молчановъ К. А. 256
Молчановъ А. Н. 16
Молибожко С. А. 268
Монкевичъ И. К. 129
Монтлевичъ И. И. 100, 111
Морозъ Б. Л. 74
Морозовъ А. И. 263
Морозовъ Я. Я. 22
Морозовъ С. И. 118
Морозовъ А. П, 43
Морозова А. Г. 35
Морозова А. А. 38
Морозовъ Г. А. 227, 232, 234
Морозовъ Х. Л. 200
Моргулецъ Е. И. 34
Мордвиновъ В. П. 53
Москвичева К. Г. 211
Мосальскій-Кошуро М. М. 255
Москалевъ И. И. 101
Москальцовъ М. К. 31
Мочульская-Гринкевичъ В. И. 59
Мохиръ 19
Мушковскій С. 20
Мухортовъ Ф. Ф. 101
Мусерскій И. М. 13, 56
Мусерская А. Ф. 57, 58
Мусоринъ Н. Г. 26
Мусницкій К. А. 264
Мустафинъ В. А. 266
Мурзинъ С. И. 49
Мурза-Мурзинъ Я. Б. 212
Муравскій И. А. 102
Муромцевъ А. П. 8, 11, 85, 247, 253, 256
Муромцевъ А. П. 253
Муранова Е. А. 189
Мурашко К. А. 180
Мурашко А. С. 24
Муравинъ Б. Л. 142
Музыченко М. М. 114
Мясниковъ С. Е. 237, 241
Мясниковъ В. П. 32
Мышковская Н. Я. 74
Мышковская А. П. 114
Мѣшальскій В. І. 49
Мѣшковскій В. 263

Навроцкій Н. А. 90
Навроцкій І. С. 137
Навроцкій Д. А. 263
Навроцкій Н. П. 206
Нагловскій Ф. К. 31
Назаренко Е. 109
Назарьинъ М. Ѳ. 27, 189
Назимова А. А. 57, 58, 60, 64
Назимовъ Л. В. 14
Назимовъ А. В. 235, 236, 263
Найденовъ Н. В. 143
Найманъ Г. Б. 217
Наймаркъ Х. З.-Е. 25
Найштейтикъ Н. Н. 214
Налимовъ М. В. 94, 99
Наркевичъ В. А. 120
Наумовъ С. А. 32
Нахаевъ Ѳ. А. 234
Невинскій-Ляхъ Н. К. 151
Невинская Е Н. 171
Неводничанскій И. Ф. 150
Невядовскій-Фуровичъ И. Ф. 16
Невяровскій А. Ф. 202
Недвѣдзскій М. А. 22
Недзвецкій М. Т. 88
Недзвѣцкій В. А. 150

Недвѣжская Л. И. 116
Нейманъ И. К. 194
Нейманъ Э. К. 118
Неклепаевъ М. Б. 111, 124
Некрасовъ Н. Н. 179
Некрашевичъ-Покладъ Н. И. 55
Некрашевичъ-Покладъ М. С. 174
Неминенъ В. І.-І. 266
Немиро И. И. 159
Непокойчицкій А. Е. 214
Нестеровъ Р. К. 179
Нестеровъ И. Е. 87
Нестеренко К. А. 8, 20, 164
Неусихинъ Я. Л. 144
Нефедовъ С. А. 221
Низовецъ Н. А. 208
Низяевъ Д. В. 236, 241
Никитенковъ И. Н. 96
Никитина В. В. 40
Никитинъ Н. 76
Никитинъ Ѳ. А. 271
Никитинъ Л. А. 268
Никитинъ В. 251
Никитинъ М. Е. 22
Никитинъ М. О. 211
Никитинъ А. А. 48
Никифоровъ И. Н. 22
Никифоровъ Д. Л. 122
Николаевъ Н. В. 49, 63
Николаевъ Д. 251
Николаевъ Г. Ѳ. 254
Николай (архим.) 14, 61, 78
Никольская В. Н. 34, 171
Никольскій И. А. 187
Никольскій А. П. 270
Никольская М. С. 254
Нихамкинъ Г. Н. 223
Нищій Г.-М. Д. 173
Новаковскій Б. Я. 132
Новикова М. П. 46
Новиковъ С. Н. 15
Новиковъ И. П. 200
Новиковъ М. К. 135
Новиковъ 142
Новиковъ Ѳ. Р. 147
Новиковъ И. П. 181
Новикъ И. И. 271
Новицкій А. Н. 140
Новицкій А. І. 269
Новицкій В. І. 111
Новицкій Л. С. 16
Новицкій И. С. 4, 71
Новодворскій В. Н. 24
Новожиловъ И. А. 268
Новосвѣтовъ А. И. 140
Новосильцовъ А. В. 264
Нолькенъ А. Л. 202
Нолькенъ М. И. 28, 59
Нолькенъ К. С. 28, 94
Носовичъ А. И. 168
Носовичъ А. А. 5
Ночевкинъ Н. Ѳ. 81
Нусовъ И. 206
Нѣговскій П. 185
Нѣмцовъ У. У. 269

Обезерскій М.-І.-А. І. 16, 62, 71, 73
Обезерская С. Л. 62
Оболенцевъ А. С. 19
Оболенская Е. К. 256
Оболонскій М. И. 22
Оболонскій К. І. 3, 23, 237
Оболонскій Г. А. 119
Оболонская Л. С. 115
Образцова-Соловьева Л. Р. 189
Образцовъ Н. А. 119
Обрембковскій М. Б. 139
Обуховскій К. Ф. 117

Обуховская А. Д. 114
Овечкинъ И. А. 86
Овсянкина А. И. 242
Овсянниковъ И. В. 241
Овчинниковъ Н. 18, 151
Оглоблинъ В. А. 75, 83, 223
Оглоблевъ С. И. 117
Огнева Н. И. 55
Огонь-Догановскій А. П. 264
Огородниковъ В. И. 13
Огурокъ И. С. 30
Озембловскій В. Ю. 16
Озерскій А. Г. 52
Озерскій А. Д. 15
Озмидова Е. А. 23, 191
Озолинъ Ф. У. 49
Озолинъ К. И. 21
Окиншевичъ М. Ф. 50
Окиншевичъ Д. Ѳ. 107, 125
Окиншевичъ М. Л. 229, 234
Около-Кулакъ С. Ѳ. 117
Около-Кулакъ Ф. А. 262
Окуличъ А. К. 53
Олесницкій И. А. 61, 76
Олехновичъ Е. И. 53
Олешкевичъ В. С. 207
Олешкевичъ-Сасъ В. Н. 90
Олешкевичъ И. И. 51
Оперь В. А. 48
Ольдекопъ Е. В. 52
Ольпинскій-Зеновичъ-Лешкевичъ А. М. 16
Ольшевскій Н. С. 78
Ольшевскій А. С. 154
Ольшевскій Ф. А. 222, 233
Ольшевскій Т. Д. 207
Оношко О. И. 114
Онуфріевъ М. О. 43
Онушкевичъ М. В. 250
Ордо Н. Ф. 248
Оржельскій В. М. 28, 57, 71
Орлинскій А. С. 49
Орловъ А. Е. 59, 243, 337
Орловъ П. П. 240
Орловъ М. Ѳ. 92
Орловъ А. И. 18
Орловъ С. С. 202, 210
Орловъ С. Ѳ. 211
Орловъ П. А. 102
Орловъ М. Н. 153
Орловъ Н. Г. 25
Орловскій Е. В. 175
Орловскій Н. И. 171, 172
Орловскій И. П. 85
Оробьевскій А. Н. 22
Осецимскій С. Л. 194
Осипенко-Харитоненко И. К. 247, 256
Осиповъ К. Г. 153, 204
Осиповъ А. Н. 9, 21
Осиповъ І. Г. 250
Осиповъ Ѳ. Г. 226
Осиповъ Д. И. 262
Осмоловскій-Бончъ Д. А. 182
Осмоловскій-Бончъ К. А. 193
Осмоловскій-Бончъ П. А. 150
Осмоловскій Бончъ А. І. 22
Осмоловскій С. Я. 155
Осмоловскій А. І. 32
Осмоловскій П. Г. 249
Осмоловскій М. 153
Осмоловскій А. И. 169
Осмоловская Н. И. 41
Осмоловскій-Коршунъ А. М. 247
Осмоловскій-Коршунъ Ф. А. 151
Осмоловскій-Коршунъ М. М. 246, 247, 248
Оссовскій Н. Н. 265

Оссуховскій А. А. 159
Останьковичъ М. Я. 235
Останьковичъ В. Г. 253
Останьковичъ М. Ф. 248
Останьковичъ Д. В. 120
Останьковичъ А. М. 210
Останьковичъ Е. А. 119
Останьковичъ С. А. 193
Останьковичъ С. И. 133, 139
Остахевичъ М. А, 263
Остраховичъ Н. В. 90
Осташкевичъ В. С. 181
Остеръ В. К. 159
Островскій Ф. 262
Островская О. В. 46, 55
Остроумовъ А. А. 264
Острунъ А. Г. 192
Охримовичъ А. І. 193
Охримовичъ Б. А. 4
Охримовичъ В. А. 22
Охотскій Ѳ. 186
Охотскій П. П. 34, 36, 40
Охрѣменко В. Ѳ. 264
Очкина А. И. 150
Очкинъ І. И. 8, 201, 202
Очкинъ И. Н. 163
Очкинъ И. И. 150, 162

Павловичъ С. М. 152, 156
Павловичъ Ѳ. Я. 156
Павловичъ С. К. 210
Павловскій В. А. 31
Павловскій В. Я. 230
Павловскій И. С. 81
Павловъ П. П. 110
Павловъ В. А. 48
Павловъ П. И. 33
Павловъ Н. Д. 182
Павловъ З. А. 181
Павловъ С. А. 181
Павликовскій Г. Т. 178
Павша Н. Н. 227
Паздзѣрскій К. А. 134, 135, 139
Паздзѣрскій А. К. 148
Паливода Г. И. 38, 60, 61
Паліенко Б. И. 263
Палумбо Н. Г. 38
Пальчинскій Л. П. 118
Пантелеевъ В. Т. 22
Пантелѣевъ А. А. 47
Пантелеенко К. М. 33
Панкратьевъ Т. 190
Пановъ К. Н. 212
Парфенковъ Г. И. 101, 123
Парфенцовъ П. Н. 101
Панфиловъ І. І. 81
Парфирій (Вишневскій) 12
Паракинъ Б. В. 32
Парецкій Л. А. 97
Парійскій Ѳ. А. 210
Паскевичъ-Эриванская И. И. 124
Пастернацкая С. П. 189
Пастушенко Н. П. 66, 68
Пастушковъ Д. Т. 136
Пасечникъ Г. С. 119
Пасынковъ К. К. 268
Патковская О. К. 161
Патрекѣевъ А. Н. 47
Патѣевъ И. Л. 248, 249
Патѣевъ Н. Л. 203
Паукеръ Г. Ф. 146
Пахаловичъ Г. А. 263
Пахневичъ-Пренцикъ Я. А. 238
Пашинскій Ѳ. А. 180
Пашкевичъ И. С. 263
Пашкевичъ В. 78
Пашкевичъ В. Ф. 24
Пашковскій Г. И. 231

Пашковскій Ѳ. С. 227
Пашковскій И. М. 114, 115
Пашковскій М. Ю. 269
Пашутъ В. 47
Певзнеръ З. Б, 229
Певзнеръ Д. Х. 54, 60
Певзнеръ З. А. 204
Певзнеръ Л. Б. 229
Певзнеръ Е. 148
Певзнеръ Д. Х. 25
Певцовъ М. А. 194
Педаевъ Е. К. 263
Пеклеръ З. Ш. 96
Пёнкинъ А. В. 101
Пенкратъ И. Н. 204
Пеньковскій Л. М. 117
Первовъ Ѳ. Ѳ. 53
Первухинъ П. А. 171
Перевощиковъ Н. В. 49
Перельманъ Л. Л. 67
Перельманъ Д. И. 255
Перепечинъ А 226
Перепечко И. А. 87
Перепечко А. Р. 87
Перепечко Е. Д. 142
Пересвѣтъ-Солтанъ М. Ю. 101
Пересвѣтъ-Солтанъ М. С. 16
Пересвѣтъ-Солтанъ К. К. 51
Пересвѣтъ-Солтанъ П. И. 100, 131
Перовъ И. Ф. 80
Персицкая А. А. 57
Персіанцевъ И. А. 18, 134, 135, 140, 145
Песоченскій В. В. 51
Песькинъ И. Л. 243
Петкевичъ А. Н. 241
Петрачукъ Л. И. 211
Петрашень С. І. 184, 190
Петрашень А. І. 152
Петрашень Н. И. 35
Петрашень П. І, 107
Петрашень А. В. 54
Петрашень Н. А. 203
Петрашень А. А. 135
Петрашень І. Г. 169
Петрашень М. А. 168
Петрашень С. 191
Петрашкевичъ П. Н. 76
Петропавловскій И. М. 33, 61
Петропавловскій Д. Е. 47
Петровскій П. С. 22
Петровскій В. И. 255
Петровскій З. С. 207
Петровъ Н. П. 187
Петровъ И. В. 198
Петровъ Г. М. 117
Петровъ Я. С. 26
Петровъ Е. А. 118
Петровъ В. П. 48
Петровъ И. Н. 262
Петровъ А. В. 53
Петровъ П. М. 51, 70
Петрожицкій А. Н. 212
Петрожицкій І. П. 22
Петроченко И. Г. 103
Петрулинъ И. Е. 224
Печенкинъ Н. Л. 56, 59
Печеринъ Г. М. 33
Печко А. И. 183
Печковскій А. А. 175
Печкуровъ Е. И. 56
Пигулевскій А. К. 15
Пигулевскій В. Д. 116
Пигулевскій А. Ф. 264
Пигулевскій Н. 138
Пигулевскій К. И. 204
Пигулевскій Д. Ф. 171, 174
Пигулевскій В. Х. 181

Пиларъ-фонъ-Пильхау М. К. 171
Пиларъ-фонъ-Пильхау М. В. 171, 174
Пиларъ-фонъ-Пильхау К. К. 163, 165, 172, 174, 175
Пимтенко П. И. 213
Пильцъ А. И. 3, 59, 65, 94
Пильцъ Е. Н. 14, 29, 56, 62
Пиневичъ В. І. 184
Пиневичъ П. С. 137
Пиневичъ С. И. 236, 238, 241
Пиневичъ С. С. 15
Пининскій А. И. 182
Пинтюковъ В. Д. 87
Пироговъ А. А. 142
Пирскій Н. А. 94
Пирская Л. Н. 92
Письманъ Г. Б. 255
Письменный П. Д. 179
Питиримъ (Уваровъ) 12
Пищикова Л. И. 241
Пищиковъ Н. И. 50
Пищиковъ П. В. 255
Піоро-Дембинскій С. А. 178, 198
Піоро-Дембинскій Е. А. 179
Піотуховичъ М. М. 21, 89
Піотуховичъ І. В. 207
Піотуховичъ В. Н. 89
Піотуховичъ К. І. 225
Піотуховичъ С. С. 154
Піотуховичъ Е. В. 76
Піоттухъ А. І. 185
Піоттухъ-Кублицкая В. К. 113
Платнеръ Е. И. 135, 142
Платуновъ В. А. 26, 71
Плаховъ В. М. 111, 131
Плебанскій В. С. 15
Плевинскій Л. С. 28
Плейеръ О. О: 39
Плесскій І. Ф. 103
Плетневъ С. А. 38
Плехановъ П. В. 103
Плецъ І. М. 220 232
Плещинскій М. 35, 44, 45, 68
Плискинъ И. Г. 200
Плиссъ А. Е 181
Плоткинъ А. Е. 93
Плоткинъ Ц. І. 81
Плотницкій-Доливо М. Л. 120
Плоскевичъ В. 262
Плутесъ Р. З. 60
Плющъ М. М. 268
Пляскевичъ А. К. 185
Побѣдинъ А. В. 9, 10, 57
Повало-Швыйковскій Н. А. 266
Погарецъ А. П. 34
Погоржельскій Б. А. 19
Погосская Я. О. 40
Погостъ А. З. 181
Подберезскій Е. А. 152
Подвысоцкій П. Н 33, 35, 38, 59
Подгородниковъ С. Т. 67, 70
Подгорскій А. Г. 263
Подгурскій А. А. 194
Подешвинъ И. Ф. 37, 69, 79
Подзоловъ И. В. 19
Подлужный К. 207
Подобаевъ Г. А. 179
Подобѣдъ Ѳ. И. 5, 21
Подобѣдъ М. І. 119
Подобѣдъ С. Г. 244
Подоваловъ И. И. 194
Подолецкій О. А. 246
Подольный Б. А. 151
Подольный Е. І. 158
Подольскій П. Е. 33, 62
Подсѣваловъ І. Р. 252
Подъяконовъ С. А. 52

Пожарисскій І. К. 262
Пожарицкій Ѳ. 185
Позинъ Л. Х.-М. 22
Позняковъ К. П. 23
Позняковъ С. П. 32
Позняковъ Г. А. 218
Познякъ Н. 154
Покладъ-Некрашевичъ М. С. 174
Покладъ Некрашевичъ Н. И. 55
Покладъ С. Ф. 135
Покладъ Ф. И. 9
Покладъ Г. Ф. 105
Покровскій К. А. 23, 58
Покровскій А. А. 265
Покровскій В. В. 122
Полагейко Л.-С, Д. 91
Поливкинъ І. П. 185
Поликарповичъ А. И. 26
Полонскій С. М. 165
Полотебнова-Бошняковичъ О. А. 134
Полочанскій-Шеміотъ О. С. 171
Полсъ П. П. 286
Полсъ Я. П. 173
Полтавцевъ А. К. 150
Полторацкій І. А. 110
Полторацкій І. Т. 158, 243
Полубаевъ М. И. 266
Полубинскій Л. 241, 242
Полубинскій М. Н. 108
Полубинскій Н. М. 4, 6, 54, 30, 68, 69
Полубинскій В. Ф. 7, 29, 59, 201
Полубинскій В. М. 4
Полубинскій Л. Н. 238
Полубинскій А. М. 288
Полубунскій А. Н. 225
Полубинская Е. Ф. 241
Полубинская В. А. 114
Полуектовъ А. А. 49
Полуяновъ С. С. 39, 40
Поль А. А. 193
Польковскій В. Б. 94
Польковскій М. Б. 117
Поляковъ М. П. 102, 120, 127, 272
Поляковъ М. Г. 180, 192
Поляковъ Л. Ш. 151, 158
Поляковъ М. М. 243
Поляковъ С. Д. 203
Поляковъ Г. З. 22
Полякъ Л. А. 140
Померанцевъ Д. В. 18
Пономаревъ Н. М. 19, 85
Пономаревъ В. А. 153
Пономаревъ Н. Н. 268
Пономаревъ О. Н. 171
Пономаревъ В. И. 264
Пономаренко В. П. 228
Понятовскій Н. Д. 246, 247, 253, 256
Попейко Ѳ. И. 185
Попейко Г. Ѳ. 137
Попейко А. И. 149, 150
Попейко І. К. 225
Попейко К. И. 185
Попейко Л. Ѳ. 32
Попенокъ Е. А. 179
Попковъ Ф. М. 129
Попковъ Т. Е. 238
Попковъ Д. Л. 103
Поповичъ А. В. 36, 78
Поповичъ С. В. 247
Поповскій В. І. 23, 29, 64
Поповъ В. В. 263
Поповъ Ф. И. 263
Поповъ А. Н 49
Поповъ Н. Н. 194

Поповъ Л. І. 168
Поповъ Г. М. 205
Поповъ І. А. 250
Поповъ А. И. 113
Поповъ Б. Я. 156
Поповъ Д. Е. 5
Поповъ А. А. 108
Поповъ С. Н. 223
Поразинскій А. К. 118
Пора-Леоновичъ В. А. 243
Пора-Леоновичъ Н. Я. 121
Пославскій М. 207
Пославскій С. И. 120
Пославскій Н. А. 89
Пославскій П. А. 77
Пославскій С. А. 89
Пославскій П. І. 110
Пославскій И. М. 85, 86, 87, 94, 99
Пославскій В. С. 158
Пославскій Е. Н. 202
Пославскій А. Н. 50
Пославскій К. З. 205
Пославская И. М. 94
Пославская А. П. 114
Пославская М. А. 95, 99
Поспѣловъ Ф. М. 117
Поставскій А. Д. 263
Постниковъ Л. И. 167
Постниковъ И. М. 74
Потапенко Н. Т. 199
Потапенко Г. А. 221
Потаповичъ М. Я. 102, 121
Потаповичъ В. Ѳ. 107, 116
Потаповичъ К. А. 63
Потаповичъ М. В. 239
Потаповичъ Н. В. 77
Потаповичъ Н. Ф. 10
Потаповичъ-Жабко Ф. И. 28
Потаповичъ-Жабко К. А. 7, 101
Потоцкій П. П. 264
Поцѣлуевъ И. М. 30, 54, 54, 70
Почебутъ Н. І. 29
Почебутъ И. О. 39
Правосудовичъ М. М. 268
Праведный Т. Г. 101
Пражакъ В. Н. 47
Предавичъ А. Н. 171
Преженцовъ А. Б 264, 265
Прейсфрейндъ А. А. 41, 55
Пренцикъ-Пахневичъ Я. А. 238
Преображенскій Ѳ. В. 33
Преображенскій К. А. 264
Преображенскій К. М. 193
Препелица Д. А. 26
Преферанскій А. А 94
Пржегоня-Никоновичъ А. І. 225
Пржемоцкій Х. Т. 125
Пржецлавскій В. В. 104
Пржибышевскій М. П. 20 21
Пржилусскій Л. Ф. 263
Пржисецкій И. И. 180
Прибытковскій Б. М. 103
Пригоровскій І. В. 252
Пригоровскій Д. И. 89
Пригоровскій Н. А. 15
Пригоровскій В. В. 185
Пригоровская В. А. 189
Пригоровская М. В. 210
Пригородскій И. С. 31
Притченко К. С. 18
Прищеденко Е. П. 113
Прищепенковъ П. М. 105
Прокопенко Ѳ. П. 82
Прокоповичъ С. А. 262
Прокосенко Ф. С. 183
Прокофьевъ М. А. 22
Прокофьевъ Л. Н. 151, 158

Прокливитантовъ Г. В. 33, 40
Прокулевичъ Н. П. 237
Прокулевичъ М. П. 48
Пролинскій Г. П. 255
Пронкевичъ В. Ѳ. 182
Просинскій В. И. 71
Просинская Е. П. 59
Проскуро-Сущинскій П. Ѳ. 156
Простневъ Н. Г. 164
Протасовичъ И. Г. 50
Прохоровъ Н. Г. 42
Проценко Н. Г. 92, 99
Прудниковъ В. И. 22
Прудниковъ Т. С. 236
Прусъ-Жуковскій Е. В. 179
Пугацевичъ М. И. 104
Пузринъ І. А. 16
Пузыревскій О. М. 249
Пузыревскій І. С. 251
Пуйде А. Э. 143, 144, 145, 146
Пукинскій И. Я. 214
Пурвинъ И. А. 234
Пусковъ Н. Е. 94
Пустовотова В. М. 189
Путимцевъ Н. П. 210
Путята И. Е. 270
Пухальскій Г. Ф. 263
Пухальскій А. 227
Пуцилло М. М. 47
Пуцято А. Г. 163, 164
Пучковскій Л. А.
Пучковъ А. П. 56
Пушкаревъ И. И. 104
Пушкинъ І. К. 168
Пушкинъ Л. А. 201
Пушкинъ-Жданъ С. С. 25, 30, 54, 69
Пушкинъ-Жданъ О. С. 171
Пшененко Т. И. 47
Пшеничнеръ Б. М. 151
Пылкинъ Б. А. 237
Пыниковъ А. П. 237
Пырскій А. А. 81
Пьянковъ В. А. 220
Пюжоль М. А. 45
Пясковскій А. 109
Пясковскій Н. Л. 137
Пясковскій Д. А. 50
Пясковскій Г. Л. 250
Пясковскій А. Л. 108
Пясковская М. К. 211
Пятибоковъ М. Ѳ. 248
Пятницкій А. К. 225
Пятницкій М. С. 159
Пятницкій Б. И. 16
Пятницкая Е. Я. 60

Рабиновичъ С. Г. 60
Рабиновичъ Л. Ш. 176
Рабиновичъ Ц. Е. 87
Рабиновичъ М. Я. 243
Рабиновичъ И. С. 67
Рабковскій С. В. 122
Рабцевичъ Л. М. 96
Рагозинъ П. Е. 8
Радченко А. Ф. 7, 101
Радченко А. Ѳ. 115
Радченко Н. С. 261
Радзевичъ А. А. 216
Радзевичъ А. Я. 22
Радзевичъ А. О. 51 58
Радзивонъ І. 186
Радзимовскій В. С. 165, 170
Радкевичъ 155
Радкевичъ А. К. 163
Радкевичъ А. А. 7, 85, 86, 92, 94, 260
Радомскій Л. М. 19, 34

Радоманскій Б. Г. 72
Радошкевичъ Н. Ф. 265
Радугинъ С. А. 152
Радьковъ С. И. 43
Раевскій Б. П. 51
Раевскій А. Н. 269
Раевскій-фенъ П. Е. 164, 165
Разумовскій В. Д. 135.
Раковскій Б. Н. 194
Раковскій А. І. 188, 250
Раковскій Н. І. 26, 58
Раковскій І. І. 167
Раковскій А. Л. 17
Ракуса-Сущевскій Б. Я. 236, 237
Ракуса-Сущевскій С. Я. 246
Ракушевъ Ф. Н. 63, 83
Рамзевичъ С. К. 9
Рамзевичъ Л. А. 35
Рамзевичъ М. І. 50, 80
Рамзевичъ А. А. 78
Рамзевичъ А. К. 185
Рамзевичъ С. А. 225, 234
Расинъ З. Е. 87
Раскинъ Г. Ш. 81
Раськинъ М. Т. 243
Ратнеръ М. И. 46
Ратнеръ И. Г. 158
Ратнеръ Л. И. 68
Ратнеръ Г. М. 25
Ратобыльскій А. Ѳ. 22
Раушъ П. П. 118
Рафановичъ А. Ф. 38
Рафановичъ В. І. 153
Рафановичъ Ѳ. А. 110
Рафановичъ І. С. 168
Рахальскій Л. А. 220
Раченькинъ Ф. Л. 242
Рахманьковъ І. І. 239
Рахманьковъ Н. И. 48
Рахманько Г. И. 104
Рацевичъ А. С. 88, 90
Рацевичъ М. Ѳ. 109
Рачевскій Е. Я. 48
Рего Р. Э. 335, 236, 241
Рещенковъ П. К. 7, 101, 103
Рейро М. В. 194
Рейхардтъ В. Ю. 235, 236
Рейхардтъ А. О. 142
Рейхардтъ А. О. 193
Рейгольдтъ А. А. 28, 72 220
Рентельнъ-фонъ Ф. А. 8, 220, 221
Ренненкампфъ-фонъ П. А. 264
Ренцъ В. Н. 189
Реуттъ М. А. 11
Реуттъ И. І. 16
Реутъ Г. В. 170
Реутъ И. В. 165
Реуэль А. А. 142
Рецкій К. К. 26
Ржецкій Е. В. 34
Ржецкій Я. Л. 212
Ржецкая Ю. К. 210
Ржевусскій А. С. 108
Ржевусскій Л. М. 184
Ржевусскій З. М. 186
Ривкинъ А. С. 191
Ривкинъ З. Я. 144
Риккъ Б. А. 86
Риккъ В. А. 86
Римскій-Корсаковъ П. В. 48
Римскій-Корсаковъ Н. А. 178
Риттеръ Н. А. 263
Рихтеръ В. В. 267
Рихертъ М. В. 202
Робцеръ Х. С. 144
Робцеръ Х.-Е. М. 192
Рововой М. В. 115

Рововая М. Н. 115
Ровняковъ С. Т. 221
Рогалевичъ М. Ф. 248
Рогинскій С. С. 31
Роговой П. И. 101
Роговой Д. П. 129
Родиславская Н. А. 46
Родеръ К. Э. 46, 49, 50, 64
Родинъ М. М. 38, 41
Родіоновъ Я. В. 28, 56, 65
Родіоновъ С. В. 204
Родіоновъ А. П. 49
Родіоновъ В. Г. 123
Родіоновъ П. 19
Родкинъ Г. А. 181, 192
Розановъ Н. Н. 143
Розановъ В. А. 34
Розенъ Н. В. 39, 65
Розенъ-баронъ М. М. 58, 63, 71 72
Розенблатъ М. Н. 68
Розенбергъ А. М. 38
Розовъ Д. Т. 225
Розовъ Д. А. 212
Рождественскій Г. В. 33, 40
Рождественскій А. М. 39
Рожко И. Д. 24
Рожановскій А. П. 4
Рожновскій В. С. 74
Романкевичъ С. Д. 184
Романкевичъ Н. В. 108
Романовъ С. Р. 141, 142. 148
Романовъ Е. Д. 6
Романовъ И. В. 218
Романовъ И. Н. 19
Романюкъ С. А. 105
Романовичъ П. Н. 50
Романовскій И. В. 26
Романовскій К. А. 245
Романовскій В. В. 154
Романовскій Н. И. 24, 68
Романовскій Е. М. 237, 241, 243
Романовская А. С. 41
Романовская В. С. 45
Ромославскій С. Х. 135
Ромашко А. А. 49
Ромашкевичъ Ѳ. М. 190
Роменскій В. В. 112
Роменскій В. В. 106
Роменскій В. В. 100
Ромушкевичъ С. К. 29.
Роскошный М. Н. 120
Рославцевъ П. А. 37
Рославцевъ М. І. 87
Россовскій Д. І. 252
Россовскій С. Д. 89
Россовскій П. М. 207
Россовская В. Д. 35
Ростовцевъ М. М. 19.
Ростовскій С. О. 212
Ростковскій М. В. 16
Ротштейнъ М. С. 54
Рохманько І. І. 224
Роханскій П. А. 78
Рощинъ В. В. 7, 101
Рубановъ И. И. 121
Рубановичъ А. И. 228
Рубиновъ А. В. 175
Рубинскій П. П. 156
Рубинштейнъ Н. Г. 103, 132
Рублевскій И. П. 211
Рубцовъ А. А. 186
Рудаковъ М. М. 55
Руденко Е. К. 4.
Руденко А. К. 223
Рудзеевскій А. А. 116, 125
Руди Э. Ю. 191
Рудикъ Е. Т. 87

Рудко А. П. 16
Рудковъ Д. С. 30
Рудницкій І. Н. 154, 162
Рудницкій С. Н. 75
Рудницкій И. А. 263
Рудницкій А. І. 24
Рудницкій-Сипайло Ц. М. 180
Рудницкій-Сипайло Ф. І. 208
Рудницкій-Сипайло Ф. М. 94
Рудницкій-Сипайло М. Ц. 28
Рудовъ И. З. 191
Русаковъ А. К. 159
Русаковъ Н. В. 171
Русакова П. К. 171
Русаченко Б. Ф. 22
Русановъ А. Ф. 268
Русецкій В. Л. 263
Русинъ Г. З. 198
Руссіянъ Н. І. 254, 255
Румовъ И. Н. 188
Рутковскій К. М. 252
Рутковскій А. І. 265
Рутковскій В. Ю. 172
Рутковскій В. С. 22
Рутковскій Л. Ю. 26, 58
Руткевичъ К. М. 267
Рутманъ А. Ш. 218
Рутопельдъ І. Я. 19
Руцкій И. Д. 182
Рыбаковъ Я. А. 243
Рыбалкина М. А. 210
Рыбицкій В. И. 193
Рыбинъ Н. Д. 122, 270
Рыбничъ Н. П. 46
Рыбчинскій М. В 182
Рывкинъ А. С. 181, 183
Рывкинъ Г. Е. 160
Рыдлевскій С. Т. 221
Рыжковъ И. К. 24, 68
Рыжковъ Н. И. 117
Рыжиковъ К. І. 223
Рыжковъ Н. Е. 231
Рыжковъ В. 141, 251
Рыжкова В. Л. 114
Рыженковъ Г. А. 53
Рыкъ С. Ѳ. 30. 54
Рыкуновъ М. Я. 202
Рылѣева А. В. 55
Рыминскій А. П. 103
Рысинъ Г. Ш. 144
Рыскинъ Б. Б. 180, 189
Рытова Л. М. 273
Рытовъ М. В. 135, 141, 142, 143,
Рыховъ Л. И. 263
Рышкевичъ В. А. 22
Рышкевичъ И. А. 106, 115
Рябининъ К. Н. 134
Рябининъ А. Н. 265
Рябовъ А. О. 33
Рябцевъ А. 108
Рябцевъ М. А. 106
Рябцевъ Ф. С. 48
Рѣдько Ѳ. П. 139
Рѣдько С. 239
Рѣдьковъ Ѳ. П. 147
Рѣпня А. Ѳ. 188
Рѣшентникова Е. Г. 74

Сабанѣевъ П. Ф. 263
Сабиръ 46
Сабиръ Г. А. 49
Сабурова-Долгова А. А. 55
Сабурова-Долгова Н. И. 54
Савановичъ Д. И. 140
Савеловъ Н. П. 48
Савельевъ Н. М. 118
Савичъ-Сульжинскій Н. Н. 155

Савичъ А. А. 8, 246
Савинъ А. П. 150
Савиничъ С. Ф. 73
Савиничъ І. Ѳ. 108
Савиничъ І. 137
Савиничъ З. Н. 44
Савиничъ С. Ѳ. 82
Савиничъ К. Ѳ. 13, 77
Савиничъ М. 153
Савиничъ Ѳ. Г. 153
Савинскій П. Н. 118
Савицкій Б. В. 55, 65
Савицкій И. А. 94, 99
Савицкій О. В. 92
Савицкій С. 207
Савченко П. П. 182
Садовскій В. 251
Садовниковъ И. М. 271
Сазоновичъ И. П. 201, 202
Сазоновъ М. С. 238
Сазоновъ М. П. 38
Сайкевичъ М. В. 92
Сакенъ П. Н. 120
Сакеръ Г. М. 38
Саковичъ В. И. 155
Сакунъ-Саченко В. М. 235
Салтыковъ Н. А. 117
Самойленко Д. Т. 102, 114, 126
Самослѣдовъ А. І 251
Самсоновъ Н. М. 272
Самуйлинъ М. М. 272
Самуйлинъ М. В. 103
Самуйловъ М. И. 20
Самусевичъ Г. П. 135
Сандрыгайло В. І. 70
Сандрыгайло В. И. 8, 221, 228
Сандрыгайло Х. И. 221
Санковскій С. И. 249
Сапожковъ Г. К. 28
Сапожковъ К. П. 126, 273
Сапѣжко М. В. 240
Сапѣжко А. В. 138
Саратовскій Н. И. 9, 10, 11, 56
Саратовскій А. И. 38
Сарафимовъ Л. И. 22
Сасапарель Л. В. 118
Сасъ-Олешкевичъ В. Н. 90
Саульскій А. І. 138
Саульскій Е. І. 81
Саульскій Ѳ. І. 90
Саульскій В. І. 30
Саульскій А. Ф. 26, 54
Саульскій Н. Ф. 15, 30
Сафононовъ В. Ф. 230
Сахаровъ И. И. 66, 70
Сахаровъ П. А. 13, 14, 61
Сахно К. Н. 221
Сахновскій В. В. 152
Сахнюкъ Ѳ. Г. 143
Сацукевичъ И. І. 136
Саченко-Сакунъ В. М. 235
Свадковскій І. А. 255, 248
Свадковскій П. А. 121
Свадковскій В. А. 193
Свадковскій И. Э. 11
Свекинстовъ К. К. 248
Свербило А. М. 136
Свидерскій Ф. И. 93
Свидерскій С. О. 270
Свидерскій Г. Ѳ. 189
Свидерскій В. 262
Свидерскій К. М. 139
Свидерскій А. М. 106
Свидерскій К. 146
Свидерскій А. А. 54, 73
Свидерскій М. Ѳ. 185, 195, 196
Свитичъ С. И. 15

Свирѣлинъ И. В. 29, 30, 38, 40, 60, 61
Свѣтлицкій В. 252
Святополкъ-Мирскій Е. 36, 55, 208
Свяцкій К. І. 62, 63, 221, 229, 232
Севастьяновъ А. Т. 266
Севастьяновъ В. А. 39, 55 59, 60
Сегаль О. М. 83
Селивановъ В. Д. 47
Селивохинъ М. С. 51
Селяковъ Л. Я. 21
Семеновъ П. А. 112
Семеновъ Я. Д. 213
Семеновъ И. Е. 98
Семеновъ А. П. 270
Семеновъ И. М. 108
Семеновъ И. С. 165
Семеновъ Т. В. 249
Семеновъ П. С. 33
Семеновъ А. К. 5
Семеновъ К. А. 5, 20, 21
Семенцовъ В. М. 56
Семенова Л. Ф. 57, 60
Семеновскій М. А 51
Сементовскій-Курилло Б. А. 220, 224, 231
Семидаловъ В. А. 106
Семковскій П. А. 85, 86, 91, 95,
Семковскій І. А. 9, 14, 25, 29, 31, 56, 61, 72, 73, 79, 86
Семковская А. С. 14, 29, 56, 57, 59, 60
Семякина М. В. 28
Сенкевичъ А. 78.
Сенютовичъ-Троцкій Л. В. 267
Серафимъ игуменъ 186
Серафимовъ А. С. 33
Серафимовъ П. С. 237
Серафимовъ К. А. 237
Серафимовъ И. С. 238
Серафиновичъ И. А. 163, 243
Сердюковъ И. Н. 87
Серебрениковъ А. В. 194
Серебрениковъ Е. К. 265
Серединскій Г. Т. 271
Сергѣевъ Н. П. 212
Сергѣевъ А. С. 66
Сергѣевъ П. П. 8
Сергѣевъ К. М. 118
Сергѣевъ С. Н. 117
Сергѣевъ П. П. 236
Сергучевъ С. С. 33
Сержантовъ И. М. 136
Сержпутовскій Ю.-К. І. 123
Серповъ П. М. 135
Сиваковъ Ѳ. І. 77
Сивицкій Г. П. 24
Сиволаповъ І. Г. 37, 79
Сивцовъ І. Ф. 158
Сидляревскій Л. Г. 15
Сидоренко М. І. 113
Сидоренко К. С. 13
Сидоренко С. Т. 266
Сидоровъ Н. К. 212
Сидоровичъ И. Я. 22
Силяевъ І. Е. 152
Симаковъ А. С. 200
Симоненко И. А. 196
Синайковъ Д. П. 194
Синичкинъ Д. Ѳ. 230, 234
Синицынъ Я. Е. 33
Синицынъ А. В. 119
Синкевичъ Т. П. 151
Синяковъ П. І. 239
Синяковъ І. І. 77
Синяковъ П. 244

Сипайло А. А. 38
Сипайло-Рудницкій Ф. М. 94
Сипайло-Рудницкій М. Ц. 28
Сипайло-Рудницкій Ф. І. 208
Сипайло-Рудницкій Ц. М. 180
Ситарскій А. К. 219
Ситниковъ М. Н. 23, 69
Сиринъ Ф. И. 187
Сиринъ Ѳ. И. 180
Скарняковъ Г. П. 150
Скворцовъ А. А. 13, 33, 61, 62
Скиргайло-Яцевичъ М. Д. 22
Скибинскій А. Л. 93, 99
Скибочко А. 225
Скобаревъ Е. М. 105
Скобликовъ Л. А. 47
Скопинцевъ К. А. 142, 145
Скороходовъ Я. И. 116
Скорубскій В. 211
Скорубскій В. Н. 206
Скочековъ П. З. 150, 158, 161
Скрипинъ Ф. В. 74
Скрипниченко А. С. 211
Скрипчинскій И. М. 111
Скрипчинскій А. Е. 143
Скромновъ А. А. 225
Скродзскій Н. Я. 202, 209, 214
Скрябинъ В. В. 28, 116
Скрябина Н. Л. 116
Скрыгановъ И. М. 7, 12
Скубачевскій С. Ф. 53
Скутельскій М. С. 112 113
Славинъ Б. Г. 204
Славинъ И.-Г. Б. 16
Славинскій Р. И. 188
Славинскій 183
Славинскій А. И. 56
Славинскій В. В. 118
Славновъ Л. М. 212
Сладковъ В. А. 142
Слайчевскій В. І. 206
Слайчевскій І. Е. 107
Слайчевскій В. В. 206
Слезингеръ Б. М. 103
Слижиковъ Е. А. 26
Слинко П. Н. 136
Словецкій Л. В. 150
Словецкій В. Л. 16
Словецкій П. М. 15
Словецкій С. Г. 77
Слонимскій С. Э. 9.
Слонимская С. Э. 188, 189
Слукинъ Я. М. 83
Слукинъ Ѳ. П. 38
Слуцкинъ Ю. Х. 158
Случанко А. К. 255
Случанко С. А. 157
Случанко И. К. 248
Случановскій А. А. 31
Случановскій Д. І. 240
Случановскій Н. Н. 208, 211, 218
Слюсаревъ К. В. 52
Слюсаренко В. А. 264
Сляскій А. Ф. 200
Смаргонскій М. А. 192
Смирновъ А. Г. 249
Смирновъ Н. Г. 15
Смирновъ Н. А. 115, 122
Смирновъ А. Г. 104
Смирновъ П. И. 104
Смирновъ Н. А. 271
Смирновъ Н. В. 265
Смирновъ А. Д. 267
Смирновъ П. В. 180
Смоличъ П. Ѳ. 189
Смольскій К. Б. 159
Смольяниновъ К. П. 194

Смотринъ П. У. 151
Смыковъ А. И. 51
Смѣльницкій М. А. 249
Сно А. Р. 211
Снѣжко С. І. 266
Снѣжко С. Д. 105
Снѣтковъ В. М. 194
Созонова Н. М. 40
Созоновичъ І. Н. 164, 165, 171
Соколова А. А. 65
Соколова М. А. 44
Соколова Д. А. 44
Соколова К. И. 113
Соколовъ А. П, 219
Соколовъ Ѳ. Ѳ. 181
Соколовъ М. Г. 159
Соколовъ В. В, 19
Соколовъ С. П. 243
Соколовъ Б. 251
Соколовъ М. В. 226
Соколовъ І. 226
Соколовъ Ѳ. П. 168
Соколовъ А. П. 167
Соколовъ С. А. 50
Соколовъ А. И. 39
Соколовъ М. М. 89
Соколовъ А. А. 47
Соколовъ А. Г. 204
Соколовъ Н. И. 171
Соколовъ Г. И. 32, 57
Соколовъ А. Ѳ. 180, 181, 191
Соколовъ Н. П. 225
Соколовъ А. 108, 172
Соколовъ Л. М. 100, 109
Соколовскій А. И. 175
Соколовскій А. П. 53
Соколовскій Й. А. 51
Соколовскій С. 226
Соколовскій Н. К. 118
Соколовскій І. Л. 271
Соколовскій П. І. 221
Соколовская А. Б. 116
Соколинскій-Друцкій Н. Н. 8, 201, 202, 205
Соленикъ И. И. 33
Солнцевъ В. Ѳ. 138
Соловьева-Образцова Л. Р. 189
Соловьевъ Е. Н. 242
Соловьевъ Т. Ф. 163, 164
Соловьевъ С. Т. 184
Соловьевъ В. И. 18, 180
Соловьевъ Н. Г. 265
Соловьянчикъ И. Г. 204
Солодкій В. П. 39
Соломоновъ А. И. 130
Соломоновъ Г. Д. 116
Соломоновскій К. И. 17
Солтанъ-Пересвѣтъ М. Ю. 101
Солтанъ-Пересвѣтъ П. И. 100, 131
Солтанъ-Пересвѣтъ К. К. 51
Солтанъ-Пересвѣтъ М. С. 16
Соминичъ Г. Д. 239
Сопъ Я. И. 135
Сопотовъ И. К. 66
Соринъ З. И. 255
Сорокина Е. Л. 273
Сорокинъ Б. Н. 100
Сорокко С. К. 108
Сорокко И. В. 220
Сороколѣтовъ С. И. 13, 29, 55
Сороколѣтовъ С. 36, 62
Сороколѣтовъ М. 184, 224
Сороколѣтовъ П. І. 185
Сороколѣтовъ К. В. 107
Сороколѣтовъ Л. Г. 169
Сороколѣтовъ І. А. 154
Сороколѣтовъ П. И. 103
Сосновскій Н. Н. 265

Сотченковъ Ф. О. 19
Сощенко С. И. 213
Сперанскій А. Н. 212
Сперанскій Н. Н. 212
Спиридоновъ М. П. 215
Спиридоновъ Д. П. 203, 209
Спировскій М. Г. 267
Спытковъ Л. А. 202, 236, 237
Стадницкій-Колендо М. К. 8, 178, 179
Стайковъ Т. А. 212
Сталіонъ-Добржанскій Ф. Ф. 252
Стаксъ И. Я. 56
Стангль Б. И. 40
Стангль Ф. И. 39, 40
Стандровскій И. И. 112
Станевичъ В. В. 40, 45, 60
Станиславскій О. О. 194
Станиславскій П. Ф. 32
Станишевскій А. Ф. 135
Станишевская К. А. 222
Станкевичъ А. В. 228
Станкевичъ В. Ф. 198, 200
Станкевичъ Н. И. 141
Станкевичъ І. Ф. 20
Станкевичъ С. С. 212
Станьковскій В. Р. 16
Старобинская И. Б. 114
Старобинскій М. М. 126
Старобинецъ С. І. 97
Стародубцевъ А. І. 270
Старовойтовъ Е. И. 236, 243
Старожевичъ Н. П. 70
Старостенко С. Л. 264
Стасевичъ П. В. 247, 253, 256
Стасевичъ А. В. 91, 100
Статкевичъ В. К. 8, 101, 123
Сташкевичъ Г. И. 93
Стебуновъ И. С. 158
Стеблюкъ И. Е. 18
Стельмаховичъ Д. В. 150, 155
Стельмаховичъ В. С. 254
Стельмаховичъ Д. А. 165
Стельмаховичъ И. Г. 174, 175
Степанова Л. П. 114
Степановъ С. И. 118
Степановъ А. Т. 137
Стефанъ епископъ 14, 59
Стефановская В. М. 55
Стефановъ В. М. 18
Столяревскій Н. М. 50, 71
Стосуй В. О. 26
Стосуй Е. І. 55
Стояновскій К. И. 213
Стошъ Е. Н. 85, 96, 99, 247
Стошъ Б. Е. 94
Стошъ Е. А. 95
Страдомскій І. Н. 68
Страдомскій И. П. 208
Страдомскій М. 207, 250
Страдомскій Ѳ. А. 106, 107, 114, 116
Страдомскій І. 35, 43, 44
Страдомскій М. С. 206
Страдомскій Ѳ. 121
Страдомскій І. Н. 14
Страхаль И. Е. 88
Страхаль В. И. 261
Страхаль Т. Ѳ. 105
Стратоновичъ І. А. 185
Стратановичъ Е. І. 109
Стратоновичъ А. М. 172
Страноновичъ С. А. 138
Стратоновичъ І. А. 199
Стратоновичъ І. Ѳ. 206
Стратоновичъ І. І. 207
Стратоновичъ Г. Н. 168
Стратоновичъ А. К. 253, 255

Стратоновичъ Н. Ф. 36, 79
Стратоновичъ М. И. 34, 59
Стратоновичъ М. 36
Строгановъ П. Я. 13, 14
Строгановъ Ѳ. Я. 152, 156
Строгановъ А. А. 240
Строжевичъ П. П. 67
Стрѣлковъ В. М. 21
Струве К. К. 15
Струченковъ М. С. 249
Струйскій Б. В. 201
Струнинъ Д. Д. 116
Ступинъ А. В. 51
Ступицкій Ѳ. С. 104
Стульгинскій Г. А. 127
Стульгинскій А. И. 27
Судаковскій П. С. 165 173, 173
Судзиловскій В. А. 8, 14, 29, 30, 56, 63, 225, 235, 246, 256
Судзиловскій Ф. В. 6
Судзиловскій С. С. 151
Судзиловскій С. А. 86
Сульжинскій-Савичъ Н. Н. 155
Суринъ И. Т. 181
Сурменовъ С. А. 134
Сурмило Д. 206
Сурнинъ А. Н. 22
Суровцевъ Ф. А. 94
Сусовъ С. С. 203
Суханова Е. И. 114, 124
Сухановъ С. П. 117
Сухачъ Г. М. 203
Сухобоковъ Л. И. 27, 92
Суходольскій Н. Т. 75
Суходольскій А. Д. 24
Суходольскій И. М. 203
Суходольскій П. Д. 238
Суходольскій М. В. 227
Сухоцкій С. Ф. 165, 173, 174
Сучилинъ А. М. 123
Суше-Доля-Діобо-Ассіеръ О. А. 271
Сушкова Н. А. 174
Сушковъ М. Ѳ. 167
Сушковъ В. Д. 164, 167, 172, 174
Сушкевичъ М. С. 185
Сущевичъ М. А. 223
Сущевскій-Ракуса С. Я. 246
Сущевскій-Ракуса Б. Я. 236, 237
Сущинская Л. В. 35
Сущинскій П. 157
Сущинскій І.-А. И. 180
Сущинскій Г. В. 37
Сущинскій П. Ф. 159, 162
Сущинскій П. Ѳ. 154
Сущинскій Н. В. 137, 240
Сущинскій І. И. 179, 193
Сущинскій-Проскуро П. Ѳ. 156
Сущинскій Ф. Ф. 34, 56, 57
Сцепуро Д. А. 210
Счастливцевъ Н. А. 264
Сченсновичъ И. Ѳ. 35, 41, 42
Сченсновичъ П. А. 38, 40
Сыркинъ А. Я. 54, 67
Сынковъ Ф. Ѳ. 128
Сысоевъ-Кардо А. Н. 149
Сысоевъ С. Д. 165
Сыхинъ Н. Д. 268
Сычъ И. К. 104
Сычевъ Я. С. 87
Сычевъ К. Н. 56
Сычевъ В. С. 223
Сычевскій И. Г. 223
Сядловскій И. Л. 182
Сяноженцкая-Войничъ С. В. 159
Сяноженцкій-Войничъ А. А. 10
Сяноженцкій-Войницъ П. Ф. М. 8, 25
Сяноженцкій-Войничъ В. П. 201, 202

Сяноженцкій-Войничъ В. А. 260
Сѣрковъ М. А. 189, 190
Сѣдачевъ В. К. 266

Табаченковъ И. И. 73
Таквель А. А. 32
Тамаркинъ Н. Б. 158
Танѣвскій І. К. 10, 56
Топленкинъ А. С. 272
Тарановъ И. С. 204
Тарановъ С. Я 242
Таранчукъ Ф. С. 56
Тарасовъ А. В. 194
Тарасюкъ-Васильевъ Л. О. 53
Тарховъ П. В. 34
Татаринъ Г. Е. 225
Татовскій І. К. 270
Твербусъ-Твердый Г. Н. 16
Теберко П. И. 211
Теодоровичъ М. М. 15, 58, 69
Тейкманъ А. А. 52
Тельшевскій Н. Г. 48
Тележинскій Н. В. 4
Теннеръ Д. Э. 86
Терлецкій Д. П. 8 221
Тернавскій А. П. 224
Тернавскій Ѳ. І. 234
Теренецкій-Климовичъ І. А. 208, 219

Тереня Р. М. 196
Терентіенко І. Г. 107
Терентьевъ Н. М. 227
Терентьевъ С. З. 249
Терентьевъ А. О. 261
Терентьевъ И. В. 33
Тереховъ Б. Г. 118
Тереховъ А. П. 182
Терешенковъ Ѳ. С. 158
Терещенко И. Н. 73, 76
Терновскій А. П. 234, 263
Терновскій П. И. 193
Терновъ А. Е. 89, 98
Тетенковъ Е. П. 101
Тивоновъ І. Ѳ. 14
Тиграновъ Л. Ѳ. 266
Тиллеръ М. М. 243
Тимофеевъ М. Т. 129
Тимофеевъ А. Д. 81
Тимофеевъ І. И. 122
Тимофеевъ Н. Н. 5, 52, 64, 201
Тарасевичъ Д. Ф. 212
Титаренко Н. Д. 117
Титовъ В. А. 24, 65, 69
Титовъ В, Л. 195, 199
Титовъ Н. Л. 179, 193 и 195
Титовъ Н. Д. 209
Титовъ С, С. 47
Титовъ А. А. 187
Титовъ Н, И. 180
Тихій Н. П. 66
Тихомировъ И. В. 204, 211
Тихомировъ І. А. 89
Тихомировъ Л. 225
Тихоновъ Ф. П. 254
Тихановъ И. К. 26
Тихоновъ В. С. 39
Тихонравовъ Н. Н. 26
Тихонравовъ М. А. 122
Тихорская Е. А. 94
Тишкевичъ К. І. 156
Тищенко Ф. Ф. 118
Ткачевъ И. М. 167, 171, 172
Ткачевъ І. З. 109
Ткачевъ Т. С. 53
Ткаченко И. Ф. 31
Ткаченко П. В. 263
Товстикъ С. К, 253, 259
Тодоровъ 111

Толвинскій Н. А. 271
Токаревскій Н. И. 74
Толкачевъ Д. І. 115
Толоцкій В. И. 87
Толочиновъ П. Ф. 238
Толпыго С. Л. 171
Толстой В. А. 5, 17
Толстая А. Д. 94
Толчинскій Г. К. 193
Тольбергъ А. И. 119
Томковичъ В. И. 261
Томашевичъ І. Л. 200
Томашевичъ К. Ѳ. 65, 133, 260
Томашевскій Ѳ. С. 164
Томашевъ М. Ѳ. 171, 172, 175
Томчинъ Ю. А. 80
Топчіевъ В. А. 56, 58
Топильскій А. В. 47
Топчевскій Ф. І. 159
Тоукачъ І. Т. 92
Трасковскій И. Д. 27, 140
Тржецѣцкій М. В. 247
Трезвинскій И. С. 124
Трезвинская Л. И. 124
Тренюхинъ В. М. 267
Трибухъ В. Л. 117
Трилинскій В. А. 268
Триндикъ Д. И. 199
Трисантовичъ К. І. 200
Тритшель В. К. 268
Трифоновъ Н. В. 15
Троицкій М. П. 164
Троицкій-Сенютовичъ Л. В. 267
Троцкій М. Н. 22
Трофимовскій С. А. 119
Трояновъ И. А. 51
Трубниковъ Н. И. 47
Трусевичъ А. В. 138 251
Трусевичъ В. В. 42 45, 68
Трусевичъ И. В. 241
Трусевичъ Г. 226
Трусевичъ І. 77
Трусевичъ А. Н. 77
Трусевичъ А. В. 186
Трусевичъ П. І. 137
Трусевичъ П. В. 43
Трусевичъ А. І. 107
Трусевичъ А. Г. 107
Трусевичъ М. Ѳ. 107
Трусовъ А. Е. 133 145
Трусъ А. П. 226
Трусковскій Г. И. 94
Трусковскій П. И. 7, 86
Трупчинскій В. 177
Тужиковъ М. У. 50
Тузиковъ Г. М. 142, 144
Тукмачевъ П. П. 4, 68
Туловъ А. М. 263
Тулуевскій А. М. 158
Тумаринсонъ Б. Г. 192
Туммеръ Г. 251
Турбинъ Н. М. 11 178
Турбинъ Н. Н. 179 193
Турицынъ Ф. Н, 18
Турцевичъ Н. А. 85
Турцевичъ Н. Ф. 91
Турчаниновъ Н. П. 133, 144. 136, 273
Турчаниновъ В. П. 158, 173
Туря Г. А. 243
Тусиковъ С. С. 123
Туткевичъ Д. В. 263
Тыдманъ І. В. 261
Тылкинъ 243
Тыминскій Н. Н. 34
Тычино Г. Н, 26, 29, 65
Тычинскій А. Р. 22
Тышко В. 21, 47

Тышко А. В. 21
Тюлькинъ А. Д. 119
Тюлюпо В. М. 261
Тюриковъ Ф. Я. 52
Тютюнковъ Н. К. 175
Тюфяевъ І. Л. 90
Тюфяевъ К. С. 102
Тюшкевичъ Р. И. 224 228

Уборскій И. Н. 17
Угрюмовъ А. А. 266
Узна М. А. 40
Уксусниковъ А. И. 50
Улановъ 121
Улазовскій-Головко Е. Н. 118
Улазовскій-Головко А. И. 242
Улезко 50
Улезко Д. А. 49
Умыруко-Запольскій И. Ѳ. 159, 149
Умыруко-Запольскій И. Ф. 150
Умыруко-Запольскій А. Д. 21
Умыруко-Запольскій А. І. 243
Униговскій М. А. 253
Урбановичъ К. А. 98
Усольцевъ Е. Н. 222
Успенскій Н. И. 143, 144, 145, 273
Успенская И. Н. 141
Уступъ Я. Ф. 254
Устиновичъ-Ждановичъ М. А. 5
Устиновичъ М. М. 140
Устиновъ 235
Утевскій І. Л. 120
Ушаковъ Н. Н. 20
Ушатинская М. А. 254
Ушинскій В. М. 119

Фабрикантъ Л. Д. 188
Фаддѣевъ Д. И. 135
Фалютинскій И. И. 187
Фаленбергъ Ф. П. 265
Федоровичъ И. С. 152
Федоровичъ А. Ю. 230
Феодоровичъ П. П. 114
Феодоровичъ М. П. 115
Федорцовъ Д. Е. 202
Федотовъ И. Ф. 151
Федченко И. А. 179
Федоровъ Л. Ф. 104
Федоровъ М. Ф. 104
Федоровъ Г З. 56
Федоровъ Ф. С. 269
Федоренко В. Т. 265
Фейгенбергъ Г. Л. 132
Фельдманъ И. Ф. 26
Фельдманъ М. Б. 93, 87
Фелицинъ И. С. 74
Фенина С. В. 188, 189
Феофиловъ М. А. 31, 53, 58, 64
Ферсманъ Е. А. 266
Феськовъ М. Н. 230
Фетеровскій Ф. А. 214
Фибихъ Ф. Ф. 38, 55
Фигельзонъ В. І. 117
Фиглинъ И. Л. 103
Филиппъ Іеромон. 169
Филагетовъ П. В. 212
Филатовъ В. У. 235
Филиппенко А. І. 263
Филимоновъ Я. И. 180, 195, 198
Филонова А. В. 54, 59, 60
Финне В. В. 235
Фенютинъ Г. С. 259, 254
Фискинъ А. З. 176
Фитингофъ-Шель-фонъ А. Р. 29
Фитингофъ-Шель-фонъ Г. И. 109

Флейшнеръ Р. Н. 264
Фліондро И. Е. 9, 10, 34
Флоровъ И. О. 229
Фловіанъ іеромонахъ 252
Фомичевъ А. Д. 21
Форегеръ-фонъ-Грейфентурнъ М. Н. 263
Фрадкинъ Д. Е. 162
Франковскій А. А. 94
Фрейдлингъ З. Н. 114
Фреймаркъ В. Г. 252
Фреймаркъ Г. И. 85
Фрейдсонъ М. Е 58
Фризе К. П. 51
Фридманъ И. Г. 126
Фридманъ Е. С. 116
Фромгольдтъ К. В. 162
Фромгольдтъ З. Н. 160
Фроловъ А. И. 49
Фроловъ В. И. 118
Фрумкинъ С. М. 167
Фуровичъ-Невядовскій И Ф. 16, 62 71
Фурсо И. Г. 18
Фуфаевъ В. И. 194

Хаберскій В. В. 21
Хавина И. А. 126
Хавкинъ Н. М. 120
Хавкинъ З. Ф. 46
Хавкинъ М. Ф. 46
Хавкинъ М. М.-Ю. 255
Хазановъ Л. Е. 162
Хаиноверъ С. Л. 232
Хайновскій И. С. 249
Хаинсонъ В. Я. 192
Хаинсонъ Я. В. 181
Хайкинъ М. Я. 144
Халецкій Е. В. 91
Ханевскій И. И. 243, 245
Ханецкій М. В. 102
Харевичъ С. Г. 34
Харитоненко-Осипенко И. К. 247
Харкевичъ Д. Ф. 65
Харкевичъ М. Д. 22
Харкевичъ Л. С. 82
Харнскій В. Ю. 266
Харченко П. С. 123
Хацкевичъ В.-А. Ф. 29, 120
Хейфецъ Э. П. 44
Хижинскій Г. Ѳ. 175
Хижинскій В. Ѳ. 175
Хижинскій И. К. 170
Хижинскій Г. Ф. 163
Хилинскій В. А. 50
Хилькевичъ М. Н. 204
Химицкій Ѳ. Г. 122
Хинина А. В. 211
Хлоповъ В. М. 48
Хлотовъ И. И. 122
Хлюстинъ Н. Д. 197
Хлѣбниковъ В. И. 219
Хлѣбцевичъ М. А. 261
Ховратовичъ З. А. 55
Ховратовичъ Л. А. 140
Ходалевичъ Н. И. 41
Ходалевичъ А. И 193
Ходасевичъ И. Ф. 118
Ходасевичъ М. А. 114
Ходзевичъ И. А. 265
Ходкевичъ К. Н. 91
Ходкевичъ А. П. 203
Ходкевичъ В. П. 168
Ходкинъ В. К. 210
Ходоровичъ Д. Д. 94
Ходосовскій П. И. 9.
Ходосъ Б. И. 243
Ходосовъ В. Е. 18

Ходоско В. И. 223, 228
Ходоско Ф. С. 86
Ходоско М. Г. 105
Ходоско Б. В. 228
Ходоско Ф. С. 94, 96
Хозеровъ Й. А. 25, 30, 31, 54, 61, 64, 71, 73
Холево А. И. 164
Холмогоровъ В. М. 188
Холобесъ Ѳ. Т. 184
Холодило Н. П. 30
Холодковскій С. А. 100
Холопцевъ А. А. 18
Холостовъ Ф. П. 148
Хоментовскій Ф. Я. 3, 11, 29, 63, 178, 179, 196, 199, 221
Хоментовская В. В. 196
Хомяковъ А. Г. 43
Хондого В. Г. 33
Хорцевъ И. Н. 4, 10, 14, 39, 41, 58, 63, 68
Хорошавко Ф. И. 255
Хорошкевичъ С. Т. 153, 226, 233
Хорошуновъ М. М. 8, 123, 101, 102
Хорошуновъ М. В. 152
Хорошуновъ А. Ф. 15
Хохловъ С. 51
Хоцкій І. В. 237
Хоцкій А. З. 75
Храмцовъ С. І. 208
Храмцовъ Д. 186
Храмцовъ Н. В. 251
Хрипачъ К. И. 73
Христенко Е. И. 145
Христенко И. К. 143
Хритоненко В. С. 247
Хрулинская-Бурбо Е. И. 242
Хрулинскій-Бурбо И. А. 243
Хруцкій А. І. 239
Хруцкій А. С. 237
Хруцкій П. П. 183, 184, 188, 190, 191
Хрущевъ І. И. 28, 201, 202, 209, 214
Хурсовичъ І. Г. 180, 183, 191
Хрѣниковъ Д. Н. 48

Царевскій М. Н. 201
Цвирко-Годыцкій А. І. 53
Цвѣтковъ В. С. 187
Цвѣтковъ П. С. 32
Цвѣтовъ А. Н. 193
Цейтлинъ А Ю. 80
Цейтлинъ А. Ш. 75
Цейтлинъ М І. 146
Цейтлинъ Ц. 129
Цейтлинъ Я. І. 130
Цельсовъ Н. А. 117
Цемахманъ Х. С. Г. 54, 67
Цетлинъ Е. В. 58, 66
Цетреусъ Н. В. 270
Циблинскій-Михайловскій В. А. 157
Цибулькинъ А. Т. 92
Циглеръ-фонъ Г. П. 133
Цилевичъ Я. З. 243
Циммерманъ Л. М. 44
Цитовичъ Ѳ. Е. 184
Цитовичъ Ю. А. 114
Цитовичъ І. В. 252
Цитовичъ П. Е. 77
Цитовичъ П. Ѳ. 107
Цитовичъ Д. В. 143
Цитовичъ С. Г. 143
Цитовичъ Ф. П. 168
Цитовичъ А. И. 239
Цитовичъ Ѳ. С. 152

Цитовичъ Ф. А. 187
Цитовичъ Е. И. 192
Цитовичъ А. С. 240
Цитовичъ Г. П. 97
Цитовичъ С. Е. 138
Цитовичъ В. А. 206
Цитовичъ В. І. 224
Цитовичъ Н. 207
Цитовичъ К. В. 87
Цитовичъ І. Е. 208
Цитовичъ А. І. 250
Цитовичъ Г. П. 89, 96
Цитовичъ В. П. 151, 161
Цукановъ Ц. 78
Цукерникъ М. Б. 93
Цунфтъ (онъ же Цумфтъ) К. В. 33
Цыбульскій Ф. 186
Цыбульскій П. С. 237
Цыгандтъ Е. Ф. 46
Цыганковъ К. М. 236, 242
Цыго А. И. 41
Цынманъ Л. О. 68
Цырилинскій А. Н. 182
Цырлинъ В. Ш. 129
Цытовичъ Г. А. 15
Цитовичъ-Быстровъ А. Н. 15
Цѣхановецкій П. В. 28, 161
Цѣхановецкій И. К. 164
Цѣхановичъ А. А. 102, 103, 112, 120, 127, 132
Цѣхановичъ І. М. 102
Цѣневъ В. І. 155, 162
Цѣханскій М. Ф. 180, 191
Цѣцохо А. К. 248, 254, 255
Цѣшковскій П. В. 212

Чаманскій А. А. 270
Чамовъ Т. Г. 110
Чапковичъ А. Н. 4
Чаплыгинъ В. А. 267
Чанцевъ Л. М. 17, 65
Чарковскій Л. Ѳ. 222
Чачковъ Л. Н. 8, 63, 133 134,
Чеботкевичъ Н. 224
Чебучева М. А. 41
Чегодаевъ П. В. 17
Чегодаевъ А. Н. 265
Чекалина А. П. 40
Чемодановъ Д. И. 42
Чепеловъ М. А. 150, 159
Чепелевъ А. Г. 88
Чепикъ И. И. 249
Чепикъ А. И. 136
Черемисиновъ А. П. 102
Черепановъ К. К. 202, 219
Череповичъ Я. Т. 136
Череповичъ В. А. 183, 184
Череповицкій А. В. 193
Черкасовъ В. З. 108
Черкасовъ А. А. 24
Чернавскій Д. С. 96
Черневскій 192
Черневскій Н. М. 173
Черневскій В. И. 266
Черневскій И. І. 104
Черневскій А. Г. 32
Черниковъ Н. Е. 88
Чернинъ А. Б. 223
Чернобродова А. Д. 45
Черногубовъ К. А. 5
Черногузовъ П. Т. 245
Черноусовъ С. 109
Черноусовъ Т. В. 104
Чернявскій Н. Ф. 263
Чернявскій Д. С. 89
Чернявскій А. П. 49
Чернявскій И. Г. 98

Чернявскій Н. М. 164
Чернявскій-Коробчичъ И. М. 263
Черняковъ П. В. 67
Чернякъ П. В. 30, 64, 73
Чернышевъ А. З. 223
Чернышевъ Н. В. 26
Чернышевъ-Безобразовъ А. Ѳ. 202
Чесскій А. Н. 108
Четыркинъ Н. Н. 33, 61, 76
Четыркинъ Г. И, 248
Четыркинъ Л. С. 138
Четыркинъ М. С. 169
Четыркинъ С. С. 239
Четыркинъ Я. П. 24
Четыркинъ А. С. 23
Чеховскій М. А. 8
Чеховскій Т. В. 49
Чеховскій В. Э. 16
Чеховъ В. П. 187
Чечоттъ С. М. 47
Чивадзе К. А. 266
Чигирь В. М. 24
Чигирь Д. И. 248
Чижевскій К. В. 92
Чижикъ Д. Я. 253
Чижикъ И. К. 72
Чижъ В. И. 151
Чижъ И. В. 150
Чижъ П. І. 173
Чикидовскій В. С. 27, 101, 106, 115

Чирковъ А. И. 129
Чирьевъ М. М. 263
Чистяковъ Л. П 102
Чистяковъ А. М. 13, 70, 76
Чистяковъ Д. П. 138
Чичагова Е. П. 210
Чичкинъ К. А. 4
Чоловскій С. Ю. 150, 151, 160, 162
Чоловскій А. П. 51, 59
Чоловскій М. К. 14
Чоловскій А. А. 63
Чоловскій В. І. 239
Чоловскій І. І. 239
Чоловская М. К. 34, 41, 55
Чоловская Н. А. 141
Чоловская В. К. 54
Чудовичъ П. Н. 224
Чудовичъ І. П. 89
Чудовичъ І. М. 185
Чудовичъ А. М. 153
Чудовичъ В, И. 104
Чукреева Н. Н, 141
Чулицкая М. В. 41
Чулкевичъ П. Ф. 167, 171, 174
Чулкевичъ П. І. 137
Чулкевичъ В. Ѳ. 206
Чулковъ В. П. 109
Чумаковъ Ѳ. А. 154
Чумариковъ Н. І. 29, 65
Чурабо К. В. 105
Чурабо Д. В. 261
Чураевъ М. Н. 209

Шаблевичъ В. П. 22
Шабловскій Н. П. 105
Шабловскій Н. М. 8, 247
Шабсинъ У. З. 147
Шабуневскій С. Д. 112
Шабуніо І. В. 239
Шабуніо Ф. В. 225
Шавеко І. Я. 180, 191
Шавеко А. Я. 179, 191
Шавельскій А. Я. 104
Шавельскій Е. Н. 207
Шавинъ Е. Ѳ. 207
Шавцовъ Д. К. 134
Шайтуро А. С. 32

Шалашинъ И. С. 142
Шалдыкинъ А. 209
Шалимовъ А. С. 263
Шалимовъ Г. С. 193
Шалонина Н. А. 113
Шалонинъ А. Б. 113
Шаля И. Ф. 19
Шалыгинъ Р. М. 151, 155, 158, 162
Шаманковъ Я. Ф. 200
Шанявскій-Юноша В. Ц. 82
Шапиро Л. М. 151, 157
Шапиро Л. А. 237, 243
Шапиро А. Х. 146
Шапиро Б. Д. 173
Шапиро Д. И. 255
Шаповаловъ Д. М. 202, 215
Шараповъ П. В. 17
Шараповъ А. М. 167
Шарендо М. В. 231
Шароваровъ Г. П. 202, 216
Шаршаткинъ Н. Г. 86
Шаршунъ И. М. 8, 179, 194, 199
Шарый Я К. 19
Шарай С. Н. 81
Шасъ П. И. 7, 73
Шаталовъ Е. М. 22
Шатковскій П. Я. 173
Шаффа Ѳ. Ѳ. 66
Шафрановскій Н. В. 252
Шафрановскій С. Ѳ, 225
Шафрановскій А. И. 179
Шафрановскій М. 225
Шафрановскій Ѳ. 77
Шафрановскій А. К. 205
Шафрановскій В. И. 236
Шафрановскій А. К. 211
Шафрановскій В. А. 109
Шафрановскій С. С. 107
Шафрановскій А. Н. 16
Шафрановскій Н. 169
Шафрановскій К. А. 138
Шафрановскій К. Ѳ. 233, 226
Шафрановскій А. А. 89, 202
Шафрановскій Н. А. 183, 190
Шафрановскій Н. А. 76
Шафрановскій С. И. 136, 138
Шафрановскій Е. А. 113, 115 119
Шафрановская К. А. 55
Шафранская А. И. 228
Шафранскій Д. А. 192
Шафранскій С. А. 51
Шафранскій Т. А. 26
Шафранскій Е. А. 106
Шафранскій Т. І. 250
Шафранскій П. И. 178
Шафранскій В. И. 22
Шаховскій П. И. 247
Шацкій Г. 10, 36, 42
Шацкій М. С. 156
Шашалевичъ М. В. 194
Шварцкопфъ К. А. 198
Шведовъ М. С. 106
Швецовъ Н. Д. 263
Швогеръ-Летецкая Л. Н. 40
Швогеръ-Летецкая В. Н. 210
Швыйковскій-Повало Н. А. 266
Шебеко А. Ф. 22
Шебеко І. А. 107
Шебеко М. А. 104
Шебеко А. М. 103
Шеболдаевъ Н. В. 103
Шебунинъ К. М. 186
Шебяковскій А. П. 105
Шевелевъ В. І. 26
Шевцовъ В. С, 101
Шегалъ П. А. 97

Шейдакъ А. Д. 216
Шейдеманъ С. М. 264
Шейнинъ А. Ш. 243
Шейнъ Л.-О. Р. 210
Шелаховъ П. Е. 121
Шелахова В. П. 116
Шелегъ Н. А. 88
Шелепинъ В. 110
Шелепинъ П. Ф. 107
Шелепинъ Н. А. 184
Шелепинъ Н. І. 34
Шелепинъ М. В. 203
Шель-Фитингоръ фонъ Г. И. 100
Шелюто М. И. 23, 25
Шелютто Ѳ. Ѳ. 226
Шелюто Г. Н. 169
Шелютто-Веревкинъ В. Т. 206
Шелютто-Веревкинъ А. Д. 202
Шеметилло Н. І. 45
Шеміотъ-Полочанскій О. С. 171
Шемякинъ А. А. 265
Шендзиковскій І. А. 100, 110
Шендиковъ И. М. 150
Шенрокъ А. Р. 171
Шепелевцевъ Л. С. 248
Шепелевъ І. И. 172
Шепело П. П. 111
Шепель П. П. 259
Шепетисъ И. 263
Шепскій А. Ю. 116
Шербуренко Н. А. 117
Шереметевскій М. П. 266
Шереметевскій С. П. 270
Шерстневъ А. Л. 26
Шершневъ С. Г. 256
Шершневъ О. М. 270
Шершень В. Т. 205
Шестаковъ П. П. 172
Шестаковъ А. Я. 38.
Шестаковъ Т. Г. 34
Шестаковъ А. Д. 153
Шестаковъ С. П. 4
Шестаковъ С. П. 68
Шигаевъ Н. Н. 265
Шидловскій С. А. 60, 65, 220
Шидловская Л. В. 57, 58
Шикеръ Я. Д. 130
Шикеръ Я. Д. 131
Шикъ Л. И. 58
Шикъ А. З. 54
Шикъ М. М. 243
Шилко І. Г. 237
Шиловъ М. 206
Шиманскій А. А. 65, 203
Шимановскій Ѳ. И. 209
Шимановскій В. В. 20
Шимкевичъ П. А. 136, 137
Шимкевичъ Н. П. 134
Шимковичъ С. Ѳ. 138
Шимковичъ І. В. 138
Шимковичъ К. Д. 55
Шинкаренко Е. Р. 47
Шитикъ М. М. 181
Шитьковскій М. С. 221, 229
Шифринъ М. Л. 103, 120, 121
Шифринъ С. Б. 248, 255
Шкендеръ Г. С. 198
Шкинскій Я. Ф. 264, 265
Шкловскій В. Л. 16
Шкляревичъ В. А. 3
Шкляръ С. Г. 45
Шкодинская В. И. 115
Школьниковъ Ю. Е. 132
Шкробовъ А. Е. 258
Шлопакъ М. Г. 104
Шляпниковъ В. Г. 34
Шляхтеръ И. Я. 192, 200
Шматинъ А. А. 265

Шмерлингъ М. И. 67
Шмерлингъ Л. М. 58, 60
Шнейдманъ С. З. 103
Шпирельманъ Г. Х. 114
Шпаковскій И. П. 47
Шпаковскій 44
Шпаковскій И. И. 163
Шпаковскій А. И. 152
Шпаковъ А. Г. 272
Шпакъ А. Ф. 87
Шпакъ Г. Л. 70
Шпецкій И. Г. 51
Шрамовъ П. К. 248
Шолковичъ А. М. 117
Шолковскій С. А. 86, 95
Шороховъ К. К. 39, 59, 61
Шостопалъ Н. Е. 223
Шоффа Ф. Ф. 47
Шошинъ В. И. 122
Штейнбергъ В. И. 21
Штейнеръ І. З. 95
Штермеръ К. Ф. 66
Штоббе А. Г. 48
Штольце Э. И. 21
Штрубо-Донъ В. С. 265
Штындикъ И. В. 53
Шубадеровъ М. С. 53
Шубодеровъ Е. С. 22
Шубертъ Фонъ А. Ф. 271
Шуваловъ Е. Д. 263
Шуликовъ И. Е. 38
Шулудько А. П. 212
Шульковскій І. О. 188
Шульманъ И. Г. 39, 64
Шульманъ А. З. 74
Шульцъ Г. А. 133, 161
Шумейко А. Ю. 112
Шуммеръ А. А. 19
Шумиловскій А. А. 179
Шуръ Л. З. 198
Шуръ И. Б. 181
Шутилло П. С. 113
Шушеровъ Ф. М. 47

Щегловитовъ К. И. 8, 150
Щекотуровъ А. А. 105
Щемелевъ И. И. 236, 243
Щербаковичъ Н. П. 117, 127
Щербаковъ Р. П. 261
Щербинскій В.-П. Ф. 10, 29, 57, 75
Щербо Ф. Г. 100
Щербо Д. І. 154
Щербовъ П. Г. 34
Щербовъ М. А. 26
Щербовъ Г. Ѳ. 251
Щербовъ П. М. 17
Щербовъ В. Г. 239
Щербовъ Н. Г. 184
Щешинская К. А. 55
Щиглевскій И. И. 122, 131
Щитникова З. В. 156
Щитникова С. А. 159
Щуко Г. Ф. 135, 142

Эбинъ Б. И. 59, 64
Эйделькидъ 190
Эйтингонъ Ф. И. 81
Эйтингонъ Б. З. 83
Эйхельманъ П. О. 86
Эксе П. К. 269
Эленбогенъ М. О. 55
Элькинъ Л.-И. Б. 126
Эльяшевъ М. А. 16, 113, 129
Эмме К. В. 86, 92, 95
Эндерсъ І. К. 39, 50
Энгельгардтъ Б. А. 8, 11, 163, 164, 165, 173, 175, 260

Энгельгардтъ-баронъ Ф. Г. 266
Энгельгардтъ А. А. 163, 176
Энгельгардтъ К. К. 177
Энгельгардтъ П. А. 164
Энглеръ В. І. 266
Эпштейнъ И. З. 237
Эриванская-Паскевичъ И. И. 124
Эстринъ М. Е. 248, 255
Эттингеръ А. Г. 211
Этьенъ А. Ю. 171
Эфросъ Ю. Д. 244

Юденичъ І. І. 207
Юденичъ П. В. 167
Юденичъ С. В. 171
Юденичъ В. Ѳ. 209
Юденичъ А. І. 250
Юдовичъ Е. М. 162
Юдкинъ Б. С. 272
Юзько А. К. 117
Юнгеръ М. Ф. 19
Юноша-Шанявскій В. Ц. 82
Юргенсонъ В. К. 40, 36, 38, 55
Юревичъ Я. Н. 30, 67 и 74
Юревичъ В. Я. 74
Юревичъ Я. О. 81
Юркевичъ Н. А. 40
Юркевичъ А. 182
Юрковскій Н. Ф. 112
Юрченокъ И. И. 175
Юрьевичъ Д. Г. 89
Юрьевичъ Д. П. 250
Юрьева З. К. 189
Юрьевъ В. В. 193
Юрьевъ З. В. 183
Юрьевъ А. В. 118
Юстовъ И. Л. 18, 217
Юхневичъ Н. Я. 271
Ющенко А. И. 74

Язвинскій Г. Г. 182
Яковенко А. Г. 175
Яковенко Е. Л. 60
Яковенко М. Г. 4, 10, 14, 30, 56, 63
Яковенко Н. М. 69
Яковлевъ К. М. 158
Яковлевъ Л. В. 18
Яковлевъ В. Ф. 21
Яковлевъ Д. Я. 121
Якименко А. Т. 14
Якимовъ Ѳ. Г. 142
Якимовъ И. Е. 89
Якублевичъ Т. Г. 230
Якубовичъ Н. Г. 88
Якубовскій М. В. 266
Якубсонъ І. Ш. 60
Якунинъ С. 169
Якушевскій А. В. 168
Якушевскій Н. И. 53
Якушевъ Г. К. 169
Якушенокъ Я. С. 179
Ямковенко Н. И. 22
Яндовскій М. А. 226
Янкевичъ І. 227
Янковскій И. И. 122
Яневичъ-Яневскій В. П. 15
Яновичъ К. 206
Яновичъ В. М. 251
Яновскій Я. И. 176
Яновскій І. В. 19
Яновскій С. Н. 16
Яновъ И. П. 190
Янушевскій И. В. 117
Янушевичъ Д. Ф. 168
Янушкевичъ А. К. 117
Янчевскій В. І. 26
Яржембицкій И. И. 261
Яржембицкій В. В. 133, 135, 139

Ярославцевъ С. И. 156
Яроцкій-Бубель Н. Д. 236, 237, 241, 242
Ярошевскій В. П. 85, 86
Ярошевскій А. Н. 261
Ярошевскій К. Я. 116, 123
Ясенецкій-Войно А. Н. 272
Ясинскій М. А. 206
Яскевичъ Г. И. 186
Ястржембскій Е И. 224, 229, 227, 230, 236, 244
Ястржембскій М. 262
Яськовъ Д. Д. 101, 131
Янайсъ А. А. 211
Яхновецкій Е. И. 179
Ячейко А. 110, 113
Яцевичъ-Скиргайло М. Д. 22
Яцимирскій Н. В. 91
Яцковскій И. И. 240
Яцковская А. И. 241
Яцунъ І 251
Яцутинъ Н. П. 30, 73
Яштольдъ-Говорко І. М. 198
Яштольдъ Говорко О. М. 183

Ѳадѣевъ Д. И. 134
Ѳедоровъ Н. Ѳ. 113, и 123
Ѳедоровъ А. А. 105, 131
Ѳедоровъ М. В. 142, 148
Ѳедоровичъ Г. И. 156
Ѳедоровичъ А. І. 78
Ѳедосовъ И. С. 255
Ѳеодосій игуменъ 226
Ѳоминъ С. В. 204
Ѳоминъ К. 82
Ѳоминенко И. Ф. 30, 37

ОГЛАВЛЕНІЕ

ПАМЯТНОЙ КНИЖКИ МОГИЛЕВСКОЙ ГУБЕРНІИ

на 1913 годъ.

I.

Общія календарныя свѣдѣнія.

	Стр.
Табель-календарь на 1913 годъ.	III
Неприсутственные дни	IV
Посты и мясоѣстія, сплошныя седм. и дни поминовенія . . .	V
Дни, въ которые воспрещается вѣнчаніе браковъ	VI
Россійскій Императорскій Домъ.	VII
Статья „Къ трехсотлѣтію царствованія Дома Романовыхъ“ . .	VIII
Портреты, царствовавшихъ Особъ изъ Дома Романовыхъ, съ указаніемъ важнѣйшихъ событій, происходившихъ въ каждое изъ царствованій	XXXII

II.

Адресъ-календарь.

ГУБЕРНСКІЯ УЧРЕЖДЕНІЯ.

М. В. Д.

Губернаторъ	3
Губернскій предводитель дворянства	—
Вице-Губернаторъ	—
Канцелярія Губернатора	—
Губернское Правленіе	—
Общее Присутствіе	4
1-е отдѣленіе.	—
2-е отдѣленіе.	—
Строительное отдѣленіе.	—
Врачебное отдѣленіе	—
Ветеринарное отдѣленіе.	5
Межевое отдѣленіе	—
Посредники полюбовнаго спеціальнаго межеванія земель . .	

Стр.
Тюремное отдѣленіе 5
Газетный столъ . . . . . —
Губернская типографія . . . . . —
Редакція губернскихъ вѣдомостей. . . . . —
Губернское присутствіе . . . . . —
Губернское по воинской повинности присутствіе 6
Губернское по дѣламъ объ обществахъ присутствіе . . . . . —
Губернскій статистическій комитетъ . . . . . —
Губернскій музей . . . . . —
Губернское по земскимъ и городскимъ дѣламъ присутствіе . . . 7
Губернская оцѣночная комиссія . . . . . —
Губернское земское собраніе . . . . . —
Губернская земская управа 8
Губернская больница 9
Георгіевская психіатрическая лечебница . . . . . —
Еврейское богоугодное заведеніе . . . . . —
Сиротскій домъ . . . . . —
Сеньковская земская богадѣльня 10
Могилевская центральная фельдшерская школа ИМПЕРАТОРА АЛЕКСАНДРА II . . . . . —
Могилевская центральная повивальная школа . . . . . —
Дворянское депутатское собраніе 11
Канцелярія губернскаго предводителя дворянства. . . . . —
Губернское жандармское управленіе . . . . . —
Полицейская стража 12
Губернскій комитетъ по призрѣнію дѣтей лицъ, погибшихъ въ войну съ Японіей . . . . . —

В. П. И.

Преосвященный Константинъ 12
Контора архіерейскаго дома . . . . . —
Духовная консисторія 13
Епархіальный училищный совѣтъ . . . . . .
Инспекція церковно-приходскхъ школъ. . . . . .
Правленіе епархіальнаго свѣчного завода . . . . . .
Редакція епархіальныхъ вѣдомостей 14
Обще-монастырскій пріютъ преподобно-мученика Стефана-Новаго .
Комитетъ по завѣдыванію музеемъ церковныхъ древностей . . . —

М. Ю.

Окружный судъ 14
Прокурорскій надзоръ 16
Губернская тюремная инспекція 17
Губернскій попечительный о тюрьмахъ комитетъ. . . . . —

Г. У. З. и З.

Управленіе земледѣлія и Государственныхъ имуществъ Могилевской и Черниговской губерній 17

Стр.
Чины лѣсного управленія 18
Чины лѣсоустроительной партіи 19
Чины по сельскохозяйственной части. 19
Чины гидротехнической партіи 20
Лѣсоохранительный комитетъ . . . . . —
Губернская землеустроительная комиссія . . . . . —
Агрономическій отдѣлъ 12
Землемѣрный отдѣлъ. . . . . —

М. Ф.

Губернскій комитетъ попечительства о народной трезвости. . . 23
Казенная Палата. . . . . —
Губернскій распорядительный комитетъ 24
Общее присутствіе казенной палаты 25
Губернское по промысловому налогу присутствіе . . . . . —
Губернское по квартирному налогу присутствіе . . . . . —
Губернское акцизное управленіе . . . . . —

Г. К.

Контрольная Палата 26

М. Н. П.

Дирекція народныхъ училищъ 27
Губернскій училищный совѣтъ . . . . . —

М. Т. и Пр.

Губернское по фабричнымъ и горнозаводскимъ дѣламъ присутствіе . 27
Фабричная инспекція 28

Вѣдомство Учрежд. Императрицы МАРІИ.

Губернское попечительство дѣтскихъ пріютовъ 28
Николаевскій дѣтскій пріютъ 29

Р. О. Кр. Кр.

Могилевское мѣстное управленіе Р. О. краснаго креста 29

Правительственныя и общественныя учрежденія и установленія въ губ. гор. Могилевѣ.

М. В. Д.

Городская Дума 30
Городская управа 31

Стр.
Мѣщанское управленіе 31
Городское полицейское управленіе 32
Сыскное отдѣленіе . . . . . —
Отдѣленіе Московско-Рижскаго Жандармскаго полиц управл. ж. д. . —
Административно-врачебная часть . . . . . —
Почтово-телеграфная контора . . . . . —

В. П. И.

Духовная семинарія 33
Женское училище духовнаго вѣдомства 34
Православные приходы 35
Мнастыри 36

Римско-католическое духовенство. . . . . —
Евангелическо-лютеранское духовенство . . . . . —

М. Ю.

Уѣздные члены окружнаго суда по Могилевскому у. 36
Судебные слѣдователи . . . . . —
Городскіе судьи . . . . . —
Судебные пристава 37
Нотаріусы . . . . . —
Дворянская опека. . . . . —
Сиротскій судъ . . . . . —
Тюрьма 38

М. Н. П.

Мужская гимназія 38
Александровское реальное училище 39
Частная женская гимназія Залѣсской . . . . . —
Частная женская гимназія Коссовичъ 40
Частная женская гимназія Романовской 41
Педагогическіе курсы при 1-мъ городскомъ уч. 41
1-е городское училище. 42
Ремесленное отдѣленіе при 1-мъ городскомъ училище . . 42
2-е городское училище 42
Приходскія училища 43
Частная прогимназія Хейфицъ 44
Подготовительное училище Богдановой 45
Подготовительное училище Залѣсской . . . . . —
Подготовительное училище Романовской . . . . . —
Подготовительное училище Гусаревичъ . . . . . —
Коммерческое училище (М. Т. и Пр.). . . . . —
Еврейское ремесленное училище 46
Женская воскресная школа . . . . . —
Подготовительные курсы Родера. . . . . —

М. В.

	Стр.
2 бригада 40 пѣхотной дивизіи	47
159 пѣхотный Гурійскій полкъ	—
4 мортирный артиллерійскій дивизіонъ	48
2-ой саперный баталіонъ	49
Потѣшная саперная рота	50

М. Ф.

Акцизное управленіе 1 округа	50
Казенный винный складъ № 1	51
Отдѣленіе государственнаго банка	—
Отдѣленіе государственнаго дворянскаго земельнаго банка	52
Отдѣленіе крестьянскаго поземельнаго банка	—
Податная инспекція	53
Городское по госуд. налогу съ недвижимыхъ имуществъ присутвіе	—
Городское по квартирному налогу Присутствіе	54
Городское раскладочное по государственному налогу Присутствіе	—

Вѣд. Учр. Импер. Маріи.

Женская гимназія	54

М. П. С.

Станція Могилевъ на Днѣпрѣ Риго-Орловской ж. д.	56

Частныя общества, попечительства, банки, товарищества, дружины и проч. общественныя учрежденія.

Александринская Община сестеръ милосердія Краснаго Креста	56
Общество пособія бѣднымъ Могилевской губерніи	57
Попечительный совѣтъ мужского дѣтскаго пріюта	—
Дешевая столовая	—
Попечительство дома трудолюбія	58
Правленіе об-ва распространенія средняго образованія въ г.г. Могилевѣ	—
Родительскій комитетъ при мужской гимназіи	—
Правленіе об-ва вспомоществованія нуждающимся ученикамъ мужской гимназіи	59
Об-во вспомоществованія недостаточнымъ воспитанницамъ Маріинской женской гимназіи	—
Об-во физическаго развитія учащихся въ среднихъ учебныхъ заведеніяхъ	60
Правляніе об-ва пособія бѣднымъ евреямъ	—
Комитетъ еврейскаго колонизаціоннаго общества	—
Совѣтъ православнаго Богоявленскаго братства	61
Об-во вспомоществованія нуждающимся воспитанникамъ Духовной Семинаріи	—

Стр.
Совѣтъ об-ва вспомоществованія бѣднымъ воспитанникамъ Александровскаго Реальнаго училища 61
Правленіе епархіальнаго о бѣдныхъ духовнаго званія Попечительства. 62
Польское общество просвѣщенія и благотворительности . . . —
Историко-статистическій комитетъ по описанію церквей и приходовъ. —
Литературно-музыкально-драмматическій кружокъ . . . . . —
Об-во русскихъ драмматическихъ писателей и оперныхъ композиторовъ. 63
Союзъ драмматическихъ и музыкальныхъ писателей . . . . —
Совѣтъ Могилевскаго об-ва сельскаго хозяйства 63
Об-во врачей . . . . . —
Вольно-пожарное общество . . . . . —
Городское об-во взаимнаго страхованія имуществъ отъ огня . . 64
Отдѣлъ общества повсемѣстной помощи пострадавшимъ на войнѣ солдатамъ и ихъ семьямъ . . . . . —
Об-во вспомоществованія учащимъ и учившимъ въ народныхъ училищахъ Могилевской губерніи . . . . . —
Об-во исправительныхъ колоній для несовершеннолѣтнихъ. . . 65
Об-во любителей сценическаго искусства . . . . . —
Оддѣлъ Россійскаго общества покровительства животныхъ. . . —
Об-во пчеловодство . . . . . —
Об-во охоты. 65
Могилевскій отдѣлъ Россійскаго об-ва винокуренныхъ заводчиковъ . 66
Отдѣлъ союза русскаго народа . . . . . —
Сапожно-кустарная трудовая артель . . . . . —
Городской общественный банкъ . . . . . —
Об-во взаимнаго кредита . . . . . —
Отдѣленіе соединеннаго банка 67
Отдѣленіе Азовско-Донского коммерческаго банка . . . . —
Торговый домъ Л. М. Шмерлинга и К° . . . . . —
1-е кредитное товарищество. 67
2-е кредитное товарищество. . . . . —
Ссудосберогательное товарищество . . . . . —
Христіанское ссудосберегательное товарищество 68
Еврейское ссудо-сберегательное товарищество . . . . . —
Ссудо-сберегательная касса, служащихъ въ правительственныхъ и общественныхъ учрежденіяхъ г. Могилева, вѣдомства М. В. Д. . —
Ссудо-сберегательная касса, служащихъ въ вѣдомствѣ М. В. Д. и тюремномъ вѣдомствѣ . . . . . —
Ссудо-сберегательная касса чиновниковъ казенной палаты. . . 69
Ссудо-сберегательная касса, служащихъ въ окружномъ судѣ . . —
Ссудо-сберегательная касса губернскаго акцизнаго управленія . —
Похоронная касса, служащихъ въ учрежденіи М. В Д. . . . —
Управленіе кассы взаимопомощи лицамъ, служащимъ въ вѣдомствѣ М. В. Д. Могилевской губерніи при выходѣ въ отставку . . —
Офицерское экономическое общество 70
Потребительное общество . . . . . —
Отдѣленіе потребительнаго общества . . . . . —
Христіанское потребительное общество . . . . . —

Стр.
2-е христіанское потребительное общество 70
Могилевское общественное собраніе 71
Общественое собраніе, служащихъ въ правительственныхъ и общественныхъ учрежденіяхъ . . . . . —
Польское общественное собраніе 71
Редакція „Могилевскаго Вѣстника“ . . . . . —

УѢЗДНЫЯ УЧРЕЖДЕНІЯ.

Могилевскій уѣздъ 72
Быховскій „ 85
Гомельскій „ 100
Горецкій „ 133
Климовичскій „ 149
Мстиславскій „ 163
Оршанскій „ 178
Рогачевскій „ 201
Сѣнненскій „ 220
Чаусскій „ 235
Чериковскій „ . . . . . —

Членъ Государственнаго Совѣта по выбору отъ Могилевской губ. 260
Члены Государственной Думы отъ Могилевской губерніи . . . —

Окружныя управленія, дѣйствующія въ предѣлахъ Могилевской губерніи.

М. В. Д.

Управленіе Минскаго почтово-телеграфнаго округа 261
Виленскій временный комитетъ по дѣламъ печати . . . . . —
Виленское жандармское полицейское управленіе желѣзныхъ дорогъ . 262
Московско-Рижское жандармское полицейское управленіе желѣзныхъ дорогъ . . . . . —

Могилевская римско-католическая духовная консисторія . . . . —
Виленская евангелическо-реформатская коллегія. . . . . —

М. Ю.

Кіевская Судебная Палата 263

М. Н. П.

Управленіе Виленскаго учебнаго округа и канцелярія 264

Стр.

М. В.

Виленскій Военно-окружный Совѣтъ 264
Штабъ Виленскаго военнаго округа 265
Виленскій военно-окружный судъ 266
Штабъ 40 пѣхотной дивизіи . . . . . —
Управленіе Минской мѣстной бригады. 267

М. Т. и Пр.

Виленское окружное пробирное управленіе . . . . . —

М. П. С.

Московскій округъ путей сообщенія 267
Кіевскій округъ путей сообщенія. . . . . —
Виленскій округъ путей сообщенія 268
Управленіе Либаво-Роменской желѣзной дороги . . . . . —
Управленіе Александровской желѣзной дороги 269
Управленіе Полѣсскихъ желѣзныхъ дорогъ. 270
Управленіе Риго-Орловской желѣзной дороги 271

Учрежденія и общества, свѣдѣнія о составѣ которыхъ доставлены послѣ напечатанія адресъ-календаря.

Быховская уѣздная оцѣночная комиссія 272
Гомельское 2-е городское по государственному налогу съ недвижимыхъ имуществъ присутствіе 272
Гомельскій комитетъ Россійскаго об-ва краснаго креста . . . 273
Правленіе об-ва пособія бѣднымъ христіанамъ гор. Горокъ . . 273
Измѣненія, происшедшія во время печат. адресъ-календаря на 1913 г. 274

III.

Справочно-стастическія свѣдѣнія.

Краткая статистика 3
Губерніи, области, округа Россійской Имперіи и ихъ уѣзды . . 9
Положеніе и пространство Могилевской губерніи 15
Разстояніе уѣздныхъ городовъ отъ губернскаго города Могилева . 19
Вѣдомость о количествѣ народонаселенія по вѣроисповѣданіямъ, въ Могилевской губерніи за 1911 годъ . . . . . 20—21
Вѣдомость о количествѣ народонаселенія по сословіямъ, въ Могилевской губерніи за 1911 годъ . . . . . 22—23
Вѣдомость о количествѣ еврейскаго населенія за 1911 годъ . . 24—25
Вѣдомость о движеніи населенія въ Могилевской губерніи за 1911 годъ . . . . . 26—27
Вѣдомость о распредѣленіи частнаго землевладѣнія по сословіямъ въ Могилевской губерніи за 1911 годъ . . . . 28—29

Стр.

Свѣдѣнія о разстояніи, территоріальномъ пространствѣ, числѣ становъ, земскихъ участковъ, волостей, заштатныхъ городовъ и мѣстечекъ по уѣздамъ Могилевской губерніи . . 30

Адреса квартиръ: земскихъ начальниковъ, становыхъ приставовъ и волостныхъ правленій:

Могилевскаго уѣзда 31
Быховскаго „ 32
Гомельскаго „ 33
Горецкаго „ 34
Климовичскаго „ 35
Мстиславскаго „ 36
Оршанскаго „ 37
Рогачевскаго „ 38
Сѣнненскаго „ 39
Чаусскаго „ 40
Чериковскаго „ 41

Ярмарки Могилевской губерніи 42
Вѣдомость о пчеловодствѣ 49
Вѣдомость о количествѣ скота 50
Вѣдомость о приходѣ и расходѣ суммъ коневоднаго капитала . 51—53
Вѣдомость о состояніи сельскихъ, общественныхъ и волостныхъ хлѣбозапасныхъ магазиновъ . . . . . 54—55
Вѣдомость о доходахъ городовъ . . . . . 56—57
Вѣдомость о расходахъ городовъ . . . . . 58—61
Списокъ складовъ земледѣльческихъ орудій 62
Списокъ гостинницъ, меблированныхъ комнатъ въ городахъ Могилевской губеніи. 62
Списокъ волостныхъ старшинъ и писарей 67
Списокъ иногородныхъ страховыхъ агентовъ 75
Списокъ раввиновъ Могилевской губерніи 82
Списокъ частныхъ повѣренныхъ въ Могилевской губерніи . . . 83
Списокъ врачей медиковъ и зубныхъ, занимающихся вольною практ. 86
Списокъ фабрикъ, заводовъ, паровыхъ и водяныхъ мельницъ, сумма производительности которыхъ не ниже 10000 руб. . . . 92
Сравнительная табель Россійскихъ чиновъ 100
Алфавитный указатель. 101
Оглавленіе къ Памятной книжкѣ на 1913 годъ 167

Б. И. Атливаниковъ телеф. № 52.

Телефонъ № 149. Телефонъ № 149.

МАНУФАКТУРНЫЙ МАГАЗИНЪ ИВАНА КИСЛОВСКАГО

Могилевъ губ., Б.-Садовая ул., № 23.

ВСЕГДА БОЛЬШОЙ ВЫБОРЪ:

суконныхъ, шелковыхъ, бумажныхъ и шерстяныхъ тканей, полотна льяные и бумажныя столовое бѣлье. Гардинная тюль, одѣяла, платки, ковры, обивка для мебели и проч.

ФОРМЫ ДЛЯ УЧАЩИХСЯ

ЦѢНЫ БЕЗЪ ТОРГУ.

Иногороднимъ по требованію высылаются образцы.

Могилевъ губернскій, Большая Садовая ул., домъ № 30, второй этажъ, телефонъ № 222.

ВЪ ПОЛЬСКОМЪ МАГАЗИНѢ

ДАМСКИХЪ ШЛЯПЪ И УБОРОВЪ.

„Au Bon Goût“,

существуетъ съ 1861 года.

ИМѢЕТСЯ ВСЕГДА ВЫБОРЪ

весеннихъ, лѣтнихъ и зимнихъ

шляпъ, шапокъ, боа и муфтъ,

Траурные шляпы и галантерей.

ЦѢНЫ ВНѢ КОНКУРЕНЦІИ.

Парикмахерская «ТОВАРИЩЕСТВО».

Могилевъ губ., Б. Садовая ул., телефонъ № 127.

Первая парикмахерская по своей гигіеничности и состава персонала.

Имѣется спеціальный аппаратъ для сушки волосъ во время мытья.

ВАЖНО ДЛЯ ДАМЪ!

При парикмахерской имѣется отдѣльный залъ для дамъ.

Прически производитъ спеціальный дамскій парикмахеръ изъ С.-Петербурга.

Имѣется всегда большой выборъ волосъ, получаемый изъ Парижа, что даетъ намъ возможность выполнять заказы по послѣднимъ моделямъ и по весьма умѣреннымъ цѣнамъ внѣ конкуренціи.

ШВЕЙНЫЯ МАШИНЫ
КОМПАНІИ ЗИНГЕРЪ

ПРОДАЮТСЯ
ИСКЛЮЧИТЕЛЬНО ВЪ СОБСТВЕНН. МАГАЗИНАХЪ КОМПАНІИ.

Разсрочка платежа
отъ 1 руб.

Ручныя машины
отъ 25 руб.

МАГАЗИННАЯ ВЫВѢСКА.

ОСТЕРЕГАЙТЕСЬ ПОДДѢЛОКЪ.

МАГАЗИНЫ ВО ВСѢХЪ ГОРОДАХЪ МІРА.

Разрѣшенная Министерствомъ Торговли и Промышленности.

ШКОЛА КРОЙКИ И ШИТЬЯ
ПРОФЕССОРА
К. ЛЕВАНСКАГО.

По окончаніи полнаго курса ученицы получаютъ: свидѣтельство, учительскіе дипломы, дипломы Парижской Академіи, цеховые патенты и т. п. съ правомъ открытія школъ и мастерскихъ и мѣста въ школахъ К. Леванскаго съ окладомъ отъ 400 р. годично или же въ иныхъ учебныхъ заведеніяхъ.

При школѣ имѣется мастерская дамскихъ и дѣтскихъ нарядовъ.

ЗАКАЗЫ ВЫПОЛНЯЮТСЯ СКОРО И АККУРАТНО
ПО САМЫМЪ ДЕШЕВЫМЪ ЦѢНАМЪ.

Могилевъ губ., Днѣпровскій просп., д. Бако № 23, противъ Маковецкаго пер.

ЦЕНТРАЛЬНЫЯ ШКОЛЫ:

Центральная на всю Россію, Москва, Камергерскій № 1/22 уг. Тверской.
Центр. въ Сѣв. Зап. Краѣ, Вильна, Большая 27.
Центр. въ Новороссійскомъ краѣ, Кіевъ, Прорѣзная 24 и нѣсколько десятковъ отдѣленій въ разныхъ городахъ.
Записи на курсы принимаются ежедневно во всѣхъ школахъ.

Подробная программа по требованію безплатно.

Фабрика „Саламандра“

въ г. Вильнѣ, телеф. № 1500.

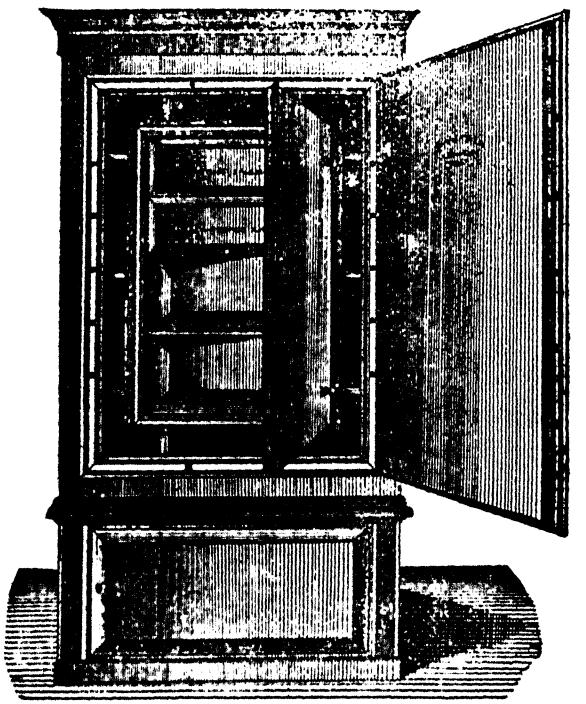

ПРОИЗВОДИТЪ:

Патентованные (патентъ № 49639) **настоящіе несгораемые и непроницаемые ШКАФЫ**, бронированныя кладовыя и трезорныя комнаты, а также патентованныя-же (патентъ № 53559) винто-болто-труборѣзныя машины.

Фабричныя весьма сходныя цѣны.

Каталоги и смѣты высылаются БЕЗПЛАТНО.

ЛѢСОПРОМЫШЛЕННИКЪ

И ПРОДАЖА ДРОВЪ

Залмана Эліокумовича

Гуслицера.

Губ. г. Могилевъ. Дворянская ул., д. Этлингеровъ.

ВЪ СКЛАДѢ

Могилевскаго Общества Пчеловодствва,

находящемся въ г. Могилевѣ на Сѣнной площ. д. Д. Харкевича,

можно пріобрѣсти

ИСКУССТВЕННУЮ ВОЩИНУ

и разныя пчеловодныя принадлежности.

:ВЪ 1913 ГОДУ

всѣ годовые подписчики получатъ:

52 №№

ЖУРНАЛА

Въ каждомъ номерѣ:

Беллетристика и популярныя статьи. Хроника русской и заграничной жизни. Церковная жизнь. Военный отдѣлъ и воздухоплаваніе. Вѣсти и слухи. Отдѣлъ сельскаго и домашняго хозяйства. Справочныя цѣны. Биржа. Свѣдѣнія о новыхъ книгахъ и т. д.

на годъ

2 р. 20 к. съ перес.

XI-й годъ изданія.

ЕЖЕНЕДѢЛЬНЫЙ

иллюстрированный

ЖУРНАЛЪ-ГАЗЕТА

„ДРУЖЕСКІЯ РѢЧИ“

безпристрастно отвѣчаетъ всѣ выдающіяся событія въ области текущей политической, общественной и научной жизни.

Даетъ интересный матеріалъ для легкаго чтенія и САМООБРАЗОВАНІЯ.

Адресъ редакціи и главной конторы журнала:

С.-Петербургъ, Фонтанка, 39.

Цѣна 2 р. 20 к. съ пер. въ годъ.

Пробный номеръ высылается БЕЗПЛАТНО.

КРОМѢ 52 №№

всѣ годовые подписчики получатъ безплатно

8 премій:

1) Настольный „Дружескій Календарь“ на 1913 г.

2) Картину въ 12 краск. разм. 13×10 в. «Воззваніе Минина къ нижегородцамъ».

3) **„Смѣхъ и Шутки“.** Иллюстрир. юморист. сборн. Веселыя сценки, шутки, ориг. рисун. и пр.

4) **500 совѣтовъ, рецептовъ** по сельскому хозяйству и домоводству.

5-8 весеннія, лѣтнія, осеннія, зимнія } **МОДЫ.**

Варшавская мастерская

въ магазинѣ обуви

В. ДАКОВИЧА

и

И. ЧИНСНОВИЧА

Днѣпр. п., д. Тимошенко.

Выполняется работа съ ручательствомъ крѣпости и на срокъ. Можно достать готовую обувь и по заказу, различныхъ фасоновъ изящную.

Polska pracownia i Magazyn obuwia

w domie Cimorzeńki ulica Szklowska.

Pryimuje sie obstalunki roznego fasonui gatunku

Mozno tez dostac gotowe obuwie ladne lekkie i mocne

W. Dacowicz i Czesnowicz.

„ЖИЗНЬ“

Россійское Общество застрахованія капиталовъ и доходовъ, учр. въ 1835 г.

(Правленіе въ С.-Петербургѣ, ул. Глинки, собств. домъ).

Заключаетъ страхованія: для обезпеченія семьи и старости: на случай смерти, приданнаго и пожиз. доходовъ (пенсіи).

Общество предоставляетъ страхователямъ разныя льготы: безплатное предложеніе страхованія, неоспоримость полисовъ „ и т. п. „

Принимаетъ также страхованія НА СЛУЧАЙ СМЕРТИ безъ медицинскаго освидѣтельствованія.

КАПИТАЛЪ ОБЩЕСТВА 42.000000 РУБ.

Заявленія о страхованіи принимаются и всякаго рода свѣдѣнія сообщаются (лично и по почтѣ) въ конторѣ Главнаго Агенства.

Могилевъ губ., Б.-Садовая, д бывш Шейнина. Телеф. № 30.

Инспекторъ **Л. Е. Каганъ.**

Первое въ гор. Могилевѣ губ.

Центральное агенство

ПО ПРІЕМУ ОБЪЯВЛЕНІЙ, РЕКЛАМЪ и ПУБЛИКАЦІЙ

К. Л. Фишманъ

Б.-Садовая ул., при книжн. маг. Сыркина.

Пріемъ объявленій для газеты „**Могилевскій Вѣстникъ**“ на особо выгодныхъ условіяхъ **со значительной скидкой** и всѣхъ другихъ газетъ и журналовъ Россіи.

Принимаетъ къ печатанію и распространенію всякаго рода рекламы, летучки, афиши и объявленія о зрѣлищахъ, распродажахъ, при помощи расклейки на городскихъ вѣтринахъ (тумбахъ), разноски и развѣски по чрежденіямъ, въ вагонахъ городской конно-желѣзн. дороги, почтовыхъ конторахъ Могилевской, Смоленской и Витебской губерній, станціяхъ желѣзныхъ дорогъ, параходныхъ пристаняхъ и пр.

Смѣты по требованію безплатно.
Оправдательные номера на каждое объявленіе.

МОГИЛЕВСКАЯ

ГУБЕРНСКАЯ ТИПОГРАФІЯ

ПРИНИМАЕТЪ ЗАКАЗЫ

по изготовленію всякаго рода бланокъ.

ТАКСА НА ЗАКАЗЫ

ЗНАЧИТЕЛЬНО ПОНИЖЕНА.

ПРИ ТИПОГРАФІИ СВОЯ

Переплетная мастерская.

Переплеты изготовляются прочные и чистой отдѣлки со всякими тисненіями.

ЦѢНЫ УМѢРЕННЫЯ.

Для присутственныхъ мѣстъ, должностныхъ лицъ и фабричныхъ заведеній въ СКЛАДѢ ТИПОГРАФІИ большой выборъ готовыхъ бланокъ и книгъ.

ЗАКАЗЫ ВЫПОЛНЯЮТСЯ БЫСТРО И АККУРАТНО