С595 Мог
П15-1909г
ПОГАШЕНО

ПАМЯТНАЯ КНИЖКА
МОГИЛЕВСКОЙ ГУБЕРНІИ
на 1909 годъ.

ЦАРСТВОВАНІЕ
ИМПЕРАТОРА НИКОЛАЯ II
ГОДЪ ПЯТНАДЦАТЫЙ.

Изданіе Могилевскаго Губернскаго Статистическаго Комитета.

г. Могилевъ губ.
ГУБЕРНСКАЯ ТИПОГРАФІЯ
1909.

2007237063

Государственная
Библиотека
СССР
им. В. И. Ленина
12224-68

Печатано по распоряженію Могилевскаго Губернатора.

ПОГАШЕНО

Отъ составителя.

При составленіи Памятной книжки Могилевской губерніи на 1909 г. я придерживался плана, по которому всѣ губернскія учрежденія выдѣлены въ особый отдѣлъ, вначалѣ книжки, затѣмъ помѣщены городскія и уѣздныя учрежденія, причемъ въ каждомъ уѣздѣ, по возможности, перечислены всѣ учрежденія даннаго уѣзда, какъ казенныя, такъ и частныя.

Къ сожалѣнію, помѣщенныя въ настоящей книжкѣ свѣдѣнія не совсѣмъ полны, причиной чему главнымъ образомъ служило не точное и несвоевременное полученіе этихъ свѣдѣній отъ правительственныхъ и частныхъ учрежденій. Пришлось объ нѣкоторыхъ учрежденіяхъ сдѣлать отмѣтки, что свѣдѣнія не получены. Свѣдѣнія же, полученныя по отпечатаніи книжки, помѣщены въ концѣ книжки и отпечатаны на одной сторонѣ, дабы можно было, при желаніи, ихъ вырѣзать и наклеить на свои мѣста.

Въ виду того, что несомнѣнно въ книжкѣ окажется много недочетовъ, наконецъ можетъ быть, что въ книжкѣ не будутъ помѣщены свѣдѣнія, которыя могутъ представить извѣстный интересъ для населенія Могилевской губерніи, я покорнѣйше просилъ бы лицъ, ознакомившихся съ «Памятной книжкой на 1909 г.», сообщить свои замѣчанія по адресу: г. Могилевъ губ., Могил. Губернскій Статистическій Комитетъ,

Всякое указаніе, сдѣланное въ видахъ улучшенія этого изданія, примется съ благодарностью и будетъ использовано при слѣдующемъ изданіи.

И. о. Секретаря *Г. Пожаровъ.*

Оглавленіе

„Памятной книжки Могилевской губерніи на 1909 годъ".

	Стр.
Россійскій ИМПЕРАТОРСКІЙ ДОМЪ	3
Могилевскій Губернаторъ	7
Вице-Губернаторъ	8
Преосвященный Стефанъ	9
Преосвященный Митрофанъ	—
Губернскій Предводитель Дворянства	10
Членъ Государственнаго Совѣта по выбору отъ Могилевской губ.	11
Депутаты Государственной Думы отъ Могилевской губерніи	—

Губернскія учрежденія.

М. В. Д.

	Стр.
Канцелярія Губернатора	13
Губернское Правленіе	—
1-е Отдѣленіе	14
2 е Отдѣленіе	—
Строительное отдѣленіе	—
Врачебное отдѣленіе	—
Ветеринарное отдѣленіе	15
Межевое отдѣленіе	—
Посредники полюбовнаго спеціальнаго межеванія	—
Газетный столъ	—
Редакція Губернскихъ Вѣдомостей	—
Губернская типографія	—
Губернское Присутствіе	16
Губернское по воинской повинности присутствіе	—
Губернское по городскимъ дѣламъ присутствіе	—
Губернское по дѣламъ объ обществахъ и союзахъ присутствіе	—
Губернскій статистическій комитетъ	17
Губернскій музей	—
Губернскій комитетъ по дѣламъ земскаго хозяйства	—
Губернская управа по дѣламъ земскаго хозяйства	18
Губернская больница	19
Психіатрическая лечебница	—

Еврейское богоугодное заведеніе 19
Сиротскій домъ . . . . . —
Печерская богадѣльня . . . . . —
Дворянское депутатское собраніе . . . . . —
Канцелярія Губернскаго предводителя дворянства . . . —
Губернское жандармское управленіе . . . . . —
Полицейская стража Могилевской губерніи 21
Могилевскій отдѣлъ общества повсемѣстной помощи пострадавшимъ на войнѣ солдатамъ и ихъ семьямъ . . . . . —
Могилевскій губернскій комитетъ по пріисканію мѣстъ воинскимъ чинамъ, пострадавшимъ на войнѣ съ Японіей . . . . . —
Общество пособія бѣднымъ Могилевской губерніи . . . . —
Общество врачей Могилевской губерніи 22

В. П. И.

Контора Архіерейскаго дома 22
Могилевская Духовная Консисторія . . . . . —
Могилевскій Епархіальный училищный Совѣтъ . . . . —
Инспекція церковно-приходскихъ школъ епархіи . . . 23
Редакція Епархіальныхъ Вѣдомостей . . . . . —
Могилевскій епархіальный свѣчной заводъ . . . . —
Могилевское епархіальное о бѣдныхъ духовнаго званія попечительство . —

М. Ф.

Казенная палата 23
Податная инспекція 24
Казначейство . . . . . —
Губернскій Распорядительный Комитетъ 25
Губернское по промысловому налогу присутствіе . . . —
Общее присутствіе Казенной Палаты о государственномъ промысловомъ налогѣ . . . . . —
Губернское по квартирному налогу присутствіе . . . . —
Губернское Акцизное Управленіе 26
Губернскій комитетъ попечительства о народной трезвости . . . —

М. Т. и П.

Губернское по фабричнымъ и горно-заводскимъ дѣламъ присутствіе . 27

М. Ю.

Окружный Судъ 27
Прокурорскій надзоръ 28
Нотаріусы г. Могилева . . . . . —
Присяжные повѣренные . . . . . —

Помощника присяжныхъ повѣренныхъ 29
Частные повѣренные . . . . . —
Губернскій Попечительный о тюрмахъ комитетъ . . . . —

М. Н. П.

Дирекція народныхъ училищъ 29
Совѣтъ дирекціи народныхъ училищъ 30
Общество вспомоществованія учащимъ и учившимъ . . . . —

Г. К.

Контрольная Палата 30

Г. У. З. и З.

Могилевско-Черниговское управленіе земледѣлія и государственныхъ имуществъ 31
Могилевская губернская землеустроительная комиссія . . . —
Могилевскій лѣсоохранительный комитетъ 32

В. У. И. М.

Попечительство дѣтскихъ пріютовъ 33

Р. Обо Кр. Кр.

Могилевское мѣстное управленіе Россійскаго общества Краснаго Креста . 33

Городскія и уѣздныя учрежденія.

Могилевскій уѣздъ.

М. В. Д.

Предводитель дворянства 34
Дворянское депутатское собраніе . . . . . —
Могилевскій уѣздный съѣздъ . . . . . —
Могилевское уѣздное по воинской повинности присутствіе . . . 35
Могилевская оцѣночная комиссія по отчужденію земель . . . —

Полюбовное спеціальное межеваніе земель Могилевскаго уѣзда . . 35
Могилевскій уѣздный комитетъ по дѣламъ земскаго хозяйства . . —
Земскіе гласные по Могилевскому уѣзду . . . . . —
Могилевская уѣздная управа по дѣламъ земскаго хозяйства . . 36
Сельско-врачебные участки . . . . . —
Административно-врачебная часть . . . . . —
Могилевскій отдѣлъ общества повсемѣстной помощи пострадавшимъ на войнѣ солдатамъ и ихъ семьямъ 37
Могилевскія городскія попечительства . . . . . —
Могилевскія уѣздныя попечительства . . . . . —
Могилевское губернское взаимное отъ огня страхованіе . . . —
Могилевское общество взаимнаго страхованія имуществъ отъ огня . . —
Могилевская городская дума . . . . . —
Могилевская городская управа 38
Могилевское городское полицейское управленіе . . . . —
Сыскное отдѣленіе . . . . . —
Могилевское уѣздное полицейское управленіе . . . . —
Могилевское губернское жандармское управленіе 39
Могилевское отдѣленіе Моск.-Рижской жанд. полиц. упр. ж. д. . . —
Мѣщанскія управы и управленія . . . . . —
Управы . . . . . —
Управленія . . . . . —
Могилевская городская пожарная команда . . . . . —
Могилевское добровольное пожарное общество . . . . . —
Бѣлыничская пожарная команда 40
Добровольное пожарное общество въ м. Шкловѣ . . . . —
Круглянская сельская пожарная дружина . . . . . —
Могилевская микроскопическая станція . . . . . —
Могилевская почтово-телеграфная контора 41
Телефонная сѣть . . . . . —
Почтово-телеграфная контора въ Могилевскомъ уѣздѣ . . . —
Почтовое отдѣленіе . . . . . —
Могилевская центральная фельдшерская шк. ИМПЕРАТОРА АЛЕКСАНДРА II . —
Центральная повивальная школа 42
Общество распространенія средняго образованія въ губ. г. Могилевѣ . —
Общество польскаго просвѣщенія и благотворительности . . . —
Общество распространенія средняго образованія въ м. Шкловѣ . . 43
Общество пособія бѣднымъ евреямъ г. Могилева . . . . . —
Шкловское еврейское общество пособія бѣднымъ . . . . . —
Общество вспомоществованія недостаточнымъ воспитанницамъ Могилевской женской гимназіи . . . . . —
Общество вспомоществованія нуждающимся учащимся Могилевской мужской гимназіи . . . . . —
Родительскій комитетъ при Могилевскомъ реальномъ училищѣ . . 44
Родительскій комитетъ при Могилевской мужской гимназіи . . . —
Могилевское общество исправительныхъ колоній для несовершеннолѣтнихъ . 45
Профессіональное о-во служ. въ торгово-промышленныхъ предпріятіяхъ г. Могилева . . . . . —
Могилевское общественное собраніе . . . . . —

Общественное собраніе служащихъ въ правительственныхъ и общественныхъ учрежденіяхъ г. Могилева 46
Могилевское польское общественное собраніе . . . . . —
Литературно-музыкально-драматическій кружокъ . . . . . —
Состоящее подъ ВЫСОЧАЙШИМЪ ЕГО ИМПЕРАТОРСКАГО ВЕЛИЧЕСТВА ГОСУДАРЯ ИМПЕРАТОРА покровительствомъ Русское театральное о-во . —
Союзъ драматическихъ писателей и композиторовъ при Русскомъ ИМПЕРАТОРСКОМЪ театральномъ обществѣ . . . . . —
Общество русскихъ драматическихъ писателей и оперныхъ композиторовъ 47
Театральная комиссія . . . . . —
Музыкальная школа Рейдеръ . . . . . —
Музыкальная школа Певзнера . . . . . —
Могилевская публичная библіотека . . . . . —
Могилевское потребительное общество . . . . . —
Могилевское христіанское (подъ Николаемъ) потребительное общество . 48
Еврейская сельско-хозяйственная ферма . . . . . —
О-во покровительства животнымъ . . . . . —
Ночлежный домъ . . . . . —
Могилевское общество охоты . . . . . —
Могилевское отдѣленіе Россійскаго общества винокуренныхъ заводчиковъ . —

В. П. И.

Могилевское уѣздное отдѣленіе Епархіальнаго училищнаго Совѣта . . 49
Инспекція церковно-приходскихъ школъ епархіи . . . —
Могилевская Духовная семинарія . . . . . —
Образцовая церковно-приходская школа при семинаріи . . —
Могилевское Духовное училище 50
Могилевское женское училище духовнаго вѣдомства . . . . —
Церковно-приходская образцовая школа 51
Второклассныя, двухклассныя и церковно-приходскія школы Могилевской губерніи . . . . . —
Одноклассныя Могилево-городскія православные приходы . . 52
Монастыри 54
Могилевское церковно-православное Богоявленское Братство . . . —
Церковно-археологическій музей 55
Общество вспомоществованія нуждающимся воспитанникамъ Могилевской духовной семинаріи . . . . . —

В. И. И.

Римско-католическое духовенство 55
Евангелическо-лютеранское духовенство . . . . . —
Іудейское духовенство 56

В. В.

1-я бригада 41-ой пѣхотной дивизіи 56
161-й пѣх. Александропольскій полкъ . . . . . —
162-ой пѣхотный Ахалцыхскій полкъ 57
Управленіе Могилевскаго уѣзднаго воинскаго начальника . . . —
Могилевское офицерское экономическое общество 58

М. Ф.

Податная инспекція 58
Могилевское городское по квартирному налогу присутствіе . . . —
Шкловское городское по квартирному налогу присутствіе . . . —
Могилевская уѣздная оцѣночная комиссія . . . . . —
Могилевскій уѣздный распорядительный комитетъ 59
Могилевскій уѣздный комитетъ попечительства о народной трезвости . —
Народный домъ . . . . . —
Библіотека . . . . . —
Акцизное управленіе 1-го округа . . . . . —
Могилевскій № 1 винный складъ 60
Могилевское отдѣленіе Государственнаго банка . . . . . —
Могилевское отдѣленіе Государственнаго дворянскаго земельнаго банка . 61
Могилевское отдѣленіе крестьянскаго поземельнаго банка . . . —
Отдѣленіе Азовско-Донского коммерческаго банка 62
Соединенный банкъ . . . . . —
Могилевское общество взаимнаго кредита . . . . . —
Могилевское кредитное товарищество . . . . . —
Второе Могилевское кредитное товарищество 63
Могилевскій городской общественный банкъ . . . . . —
Могилевское ссудо-сберегательное товарищество . . . . —
Ссудо-сберегательная касса служащихъ въ привительственныхъ и общественныхъ учрежденіяхъ г. Могилева вѣдомства М-ва В. Д. . . —
Ссудо-сберегательная касса чиновниковъ Могилевской казенной палаты и ея вѣдомства 64
Ссудо-сберегательная касса служащихъ въ Могилевскомъ окружномъ судѣ . —
Ссудо-сберегательная касса Могилевскаго акцизнаго управленія . . —
Торговый домъ Л. М. Шмерлингъ и К° . . . . . —

М. Т. и П.

Фабричная инспекція. 65

М. Ю.

Уѣздные члены окружнаго суда Могилевскаго уѣзда. . . . 65
Товарищи прокурора . . . . . —
Судебные слѣдователи . . . . . —

Почетные мировые судьи въ Могилевскомъ уѣздѣ 66
Городскіе судьи . . . . . —
Судебные пристава 67
Дворянская опека . . . . . —
Могилевскій сиротскій судъ . . . . . —
Тюрьма . . . . . —

М. Н. П.

Могилевская мужская гимназія 67
Могилевское Александровское училище 68
Могилевское общественное перворазрядное 8 классное учебное заведеніе . 69
Могилевское перворазрядное мужское училище А. П. Лучина . . —
Частная женская гимназія О. Б. Коссовичъ . . . . . —
Частная женская гимназія А. С. Романовской. . . . . —
Частная женская гимназія С. Л. Залѣсской 71
Низшія учебныя заведенія вѣдомства дирекціи народныхъ училищъ . —
1-ое Городское училище. . . . . —
2-ое Городское училище. . . . . —
Приходскія училища 72
Могилевское начальное еврейское училище . . . . —
Шкловское 2-хъ классное съ приготовительнымъ классомъ еврейское начальное училище . . . . . .
Могилевское еврейское ремесленное училище 73
Народныя училища . . . . . —
Народное еврейское 74
Частныя христіанскія . . . . . —
Частныя еврейскія . . . . . —
Могилевскія женскія воскресныя школы . . . . . —

М. П. С.

Водяныя сообщенія 75
Шоссейныя сообщенія . . . . . —
ст. Могилевъ Риго-Орловской ж. д. . . . . —

Г. У. З. и З.

Могилевское уѣздная землеустроительная комиссія 76
Завѣдывающіе лѣсничествами . . . . . —
Могилевское общество сельскаго хозяйства 77
Складъ сельско-хозяйственныхъ машинъ. . . . . —
Зиновьевская школа садовыхъ рабочихъ . . . . . —

В. У. И. М.

Могилевская женская гимназія 77
Педагогическіе классы при гимназіи . . . . . —
Николаевскій дѣтскій пріютъ . . . . . —

Р. Ово Кр. Кр.

Могилевская Александринская община сестеръ милосердія Краснаго Креста. 79
Амбулаторная лѣчебница . . . . . —
Лечебница . . . . . —
Аптека . . . . . —
Заводъ искусственныхъ минеральныхъ водъ 80

Быховскій уѣздъ.

М. В. Д.

Предводитель дворянства 81
Дворянское Депутатское Собраніе . . . . . —
Быховскій Уѣздный Съѣздъ . . . . . —
Быховское уѣздное по воинской повинности присутствіе . . . 82
Полюбовное спеціальное межеваніе земель Быховскаго уѣзда . . —
Быховскій Уѣздный Комитетъ по дѣламъ земскаго хозяйства . . —
Земскіе гласные по Быховскому уѣзду. . . . . —
Быховская уѣздная Управа по дѣламъ земскаго хозяйства . . . —
Сельско-врачебные участки 83
Административно-врачебная часть . . . . . —
Могилевское губернское взаимное отъ огня страхованіе . . . —
Быховское городское общественное управленіе 84
Быховское уѣздное полицейское управленіе . . . . . —
Губернское жандармское управленіе . . . . . —
Полицейская стража Быховскаго уѣзда . . . . . —
Мѣщанскія управленія въ Быховскомъ уѣздѣ . . . . . —
Быховское добровольное пожарное общество 85
Пропойское вольно-пожарное общество . . . . . —
Быховская почтово-телеграфная контора . . . . . —
Почтово-телеграфныя отдѣленія. . . . . —
Почтовыя отдѣленія . . . . . —
Быховское общество пособія бѣднымъ евреямъ 86
Общество пособія бѣднымъ евреямъ м. Пропойска . . . . —

В. П. И.

Быховское уѣздное отдѣленіе Могилевскаго Епархіальнаго училищнаго Совѣта 86
Второклассныя, двухклассныя и церковно-приходскія школы Быховскаго уѣзда —

Православные приходы. 89
Монастырь 91

В. И. И.

Римско-католическое духовенство 91
Евангелическо-лютеранское духовенство . . . . . —
Іудейское духовенство . . . . . —

М. В.

Управленіе Быховскаго уѣзднаго воинскаго начальника . . . 91

М. Ф.

Податная инспекція 91
Быховское казначейство 92
Быховское городское по квартирному налогу присутствіе . . . —
Быховскій уѣздный распорядительный комитетъ . . . . —
Акцизное управленіе 6 округа въ г. Рогачевѣ . . . . —
Быховскій комитетъ попечительства о народной трезвости . . . —
Быховское ссудо-сберегательное товарищество . . . . —

М. Т. и П.

Фабричная инспекція 93

М. Ю.

Быховскій уѣздный членъ Могилевскаго окружнаго суда . . . 93
Почетные мировые судьи Быховскаго уѣзда . . . . . —
Товарищъ прокурора . . . . . —
Судебный слѣдователь . . . . . —
Судебный приставъ 94
Нотаріусъ . . . . . —
Быховскій сиротскій судъ . . . . . —
Быховское тюремное отдѣленіе . . . . . —
Тюрьма . . . . . —

М. Н. П.

Низшія учебныя заведенія вѣдомства дирекціи народныхъ училищъ:
Быховское городское училище 94
Быховскія приходскія училища . . . . . —
Пропойское еврейское народное училище 95

Низшая ремесленная школа 95
Народныя училища . . . . . —

Г. У. З. и З.

Быховская уѣздная землеустроительная комиссія 96
Завѣдывающіе лѣсничествами 97

Р. Ово Кр. Кр.

Быховскій мѣстный комитетъ Россійскаго общества Краснаго Креста . 97

Гомельскій уѣздъ.

М. В. Д.

Предводитель дворянства 98
Дворянское депутатское собраніе . . . . . —
Гомельское уѣздное по воинской повинности присутствіе . . . 99
Полюбовное спеціальное межеваніе земель Гомельскаго уѣзда . . —
Полицейскій уѣздный комитетъ по дѣламъ земскаго хозяйства . . —
Земскіе гласные по Гомельскому уѣзду . . . . —
Гомельская уѣздная управа по дѣламъ земскаго хозяйства . . . —
Сельско-врачебные участки . . . . . —
Ветеринарная часть . . . . . —
Административно-врачебная часть . . . . . —
Гомельскій отдѣлъ о-ва повсемѣстной помощи пострадавшимъ на войнѣ солдатамъ и ихъ семьямъ 101
Могилевское губернское взаимное отъ огня страхованіе . . . —
Гомельское общество взаимнаго страхованія отъ огня . . . —
Гомельская городская дума . . . . . —
Гомельская городская управа 102
Гомельское городское полицейское управленіе . . . . —
Гомельское уѣздное полицейское управленіе . . . . . —
Губернское жандармское управленіе . . . . . —
Жандармскій надзоръ на ж. д. 103
Полицейская стража Гомельскаго уѣзда . . . . . —
Мѣщанскія управы и управленія . . . . . —
Гомельская городская пожарная команда . . . . . —
Гомельское добровольное пожарное общество 104
Вѣтковское вольнопожарное общество . . . . . —
Добрушское вольно-пожарное общество . . . . . —
Гомельская микроскопическая станція . . . . . —
Гомельская почтово-телеграфная контора 105

Вѣтковская почтово-телеграфная контора 105
Почтово-телеграфныя отдѣленія . . . . . —
Почтовыя отдѣленія . . . . . —
Повивальная школа врачей Захарина и Хейфеца . . . . —
Гомельское общество вспомоществованія бѣднымъ учащимся . . —
Гомельское еврейское общество пособія бѣднымъ 106
Вѣтковское еврейское общество пособія бѣднымъ . . . . —
Гомельское общественное собраніе 106
Гомельское городское потребительное общество . . . . —

В. П. И.

Гомельское уѣздное отдѣленіе Могилевскаго епархіальнаго училищнаго совѣта . 107
Инспекція церковно-приходскихъ школъ епархіи . . . —
Гомельское духовное училище . . . . . —
Двухклассныя, одноклассныя и церковно-приходскія школы Гомельскаго уѣзда . . . . . —
Одноклассныя . . . . . —
Православные приходы:
г. Гомель . . . . . —
Гомельскій уѣздъ 110
Монастыри 113
Гомельское отдѣленіе Могилевскаго церковно-православнаго Богоявленскаго Братства . . . . . —

В. И. И.

Римско-католическое духовенство 113
Гомельское римско-католическое приходское общество просвѣщенія и благотворительности 114
Іудейское духовенство . . . . . —

В. В.

2-я бригада 40-й пѣхотной дивизіи 114
160-й пѣхотный Абхазскій полкъ . . . . . —
Управленіе Гомельскаго уѣзднаго воинскаго начальника . . . 115

М. Ф.

Податная инспекція 116
Гомельское казначейство . . . . . —
Гомельское 1-е городское по квартирному налогу присутствіе . . —
Гомельское 2-е городское по квартирному налогу присутствіе . . —

Вѣтковское городское по квартирному налогу присутствіе . . 117
Уѣздный распорядительный комитетъ . . . . . —
Акцизное Управленіе V округа . . . . . —
Гомельскій № 2 казенный винный складъ . . . . . —
Гомельскій уѣздный комитетъ попечительства о народной трезвости . 118
Гомельскій городской общественный банкъ . . . . . —
Гомельское отдѣленіе Сѣвернаго банка . . . . . —
Гомельскій Николаевскій сельскій банкъ . . . . . —
Гомельское отдѣленіе соединеннаго банка . . . . . —
Гомельское отдѣленіе Виленскаго частнаго коммерческаго банка . . —
Гомельское общество взаимнаго кредита . . . . . —
Гомельское ремесленное и мелкоторговое ссудо-сберегательное товарищество 119
Уваровичское ссудо-сберегательное товарищество . . . . . —

М. Т. и П.

Фабричная инспекція 119
Гомельское 7-ми классное коммерческое училище А. Д. Литвинова и Д. Д. Струпина . . . . . —

М. Ю.

Гомельскіе уѣздные члены Могилевскаго окружнаго суда . . . 120
Товарищи прокурора . . . . . —
Судебные слѣдователи . . . . . —
Почетные мировые судьи Гомельскаго уѣзда . . . . . —
Городскіе судьи 121
Судебные пристава . . . . . —
Нотаріусы . . . . . —
Тюремное отдѣленіе . . . . . —
Гомельская тюрьма 122

М. Н. П.

Гомельская мужская гимназія. 122
Гомельская женская гимназія. . . . . —
Родительскій комитетъ при Гомельской мужской гимназіи . . . 123
Родительскій комитетъ при Гомельской женской гимназіи . . . 124
Частная мужская гимназія д-ра А. Е. Ратнера . . . . . —
Частная женская гимназія В. А. Копишъ . . . . . —
Частная 4-хъ классная мужская прогимназія М. А. Эльяшева . . 125
Гомельская частная еврейская женская 4-хъ классная прогимназія А. Я. Сыркиной . . . . . —
Частное женское еврейское училище Х. С. Этингеръ. . . . . —
Женское учебное заведеніе съ дѣтскимъ садомъ въ г. Гомелѣ . . 126
Низшія учебныя заведенія вѣдомства дирекціи народныхъ училищъ:

1-е Гомельское городское училище 126
2-е Гомельское городское училище . . . . . —
Гомельское 2-хъ классное мужское приходское училище . . —
Ремесленное отдѣленіе . . . . . —
Гомельское одноклассное женское приходское училище . . —
Гомельское 2-хъ классное начальное еврейское училище . . —
Бѣлицкое мужское 1-классное приходское училище . . . 127
Бѣлицкое 1-классное женское приходское училище . . . —
Народныя училища . . . . . —
Федоровскій дѣтскій пріютъ князя Паскевича 130
Дѣтскій пріютъ общества пособія бѣднымъ . . . . . —
Дѣтскій садъ въ г. Гомелѣ . . . . . —

М. П. С.

Либаво-Роменская желѣзная дорога 130
Полѣсская желѣзная дорога 131
Гомельское техническое желѣзно-дорожное училище . . . —
Общество потребителей при Гомельскихъ мастерскихъ Л.-Р. ж. д. . . 132

Г. У. З. и З.

Гомельская уѣздная землеустроительная комиссія 132
Завѣдывающіе лѣсничествами 133
Гомельское сельско-хозяйственное товарищество . . . . —

Горецкій уѣздъ.

М. В. Д.

Предводители дворянства 134
Дворянское депутатское собраніе . . . . . —
Горецкій уѣздный съѣздъ . . . . . —
Горецкое уѣздное по воинской повинности присутствіе . . 135
Полюбовное спеціальное межеваніе земель Горецкаго уѣзда . . —
Горецкая уѣздная комиссія по оцѣнкѣ недвижимыхъ имуществъ . . —
Горецкій уѣздный комитетъ по дѣламъ земскаго хозяйства . . —
Земскіе гласные по Горецкому уѣзду . . . . . —
Горецкая уѣздная управа по дѣламъ земскаго хозяйства . . 126
Сельско-врачебные участки . . . . . —
Ветеринарная часть . . . . . —
Административно-врачебная часть . . . . . —
Страховые агенты 137
Горецкое городское упрощенное общественное управленіе . . —

Копысское городское упрощенное общественное управленіе . . . 126
Горецкое уѣздное полицейское управленіе . . . . . —
Губернское жандармское управленіе . . . . . —
Полицейская стража Горецкаго уѣзда . . . . . —
Мѣщанскія управленія въ Горецкомъ уѣздѣ 138
Добровольное пожарное общество въ г. Горкахъ . . . . —
Добровольное пожарное общество въ г. Копыси . . . . —
Вольнопожарное общество въ м. Дубровнѣ . . . . . —
Вольно-пожарное общество въ м. Лядахъ . . . . . —
Вольно-пожарное общество въ м. Романовѣ . . . . . —
Горецкая почтово-телеграфная контора 139
Дубровенская почтово-телеграфная контора . . . . . —
Почтово-телеграфныя отдѣленія . . . . . —
Общество пособія бѣднымъ христіанамъ г. Горокъ . . . . —
Общество пособія бѣднымъ евреямъ г. Горокъ . . . . —
Общество пособія бѣднымъ евреямъ г. Копыси . . . . —
Общество пособія бѣднымъ евреямъ м. Дубровны 140
Общество пособія бѣднымъ евреямъ м. Лиды . . . . . —
Общество вспомоществованія ученикамъ Горецкихъ учебныхъ заведеній . —
О-во потребителей при фабрикѣ акціонернаго о-ва Днѣпровской бумаго-прядильной и ткацкой мануфактуры въ м. Дубровнѣ . . . —
Общество потребителей г. Горки 141
Библіотеки . . . . . —
Аптеки . . . . . —

М. П. И.

Горецкое уѣздное отдѣленіе Могилевскаго епархіальнаго училищнаго совѣта . 141
Инспекція церковно-приходскихъ школъ епархіи . . . . . —
Второклассныя, одноклассныя и церковно-приходскія школы Горецкаго уѣзда . —
Православные приходы 144

В. И. И.

Римско-католическое духовенство Горецкаго уѣзда . . . 145
Евангелическо-реформатское духовенство 146
Іудейское духовенство Горецкаго уѣзда . . . . . —

М. В.

Управленіе Горецкаго уѣзднаго воинскаго начальника . . . 146

М. Ф.

Податная инспекція 146
Горецкое казначейство . . . . . —
Горецкое городское по квартирному налогу присутствіе . . . —

Горецкая уѣздная оцѣночная комиссія 147
Горецкій уѣздный распорядительный комитетъ . . . . —
Акцизное управленіе 1 округа . . . . . —
Горецкій уѣздный комитетъ попечительства о народной трезвости . . —
О-во взаимнаго кредита въ г. Горкахъ . . . . . —
О-во взаимнаго кредита въ г. Копыси 148
Ссудо-сберегательная касса Горецкихъ учебныхъ заведеній . . . —
Ссудо-сберегательное т-во въ м. Дубровнѣ . . . . . —

М. Т. и П.

Фабричная инспекція 148

М. Ю.

Уѣздный членъ Могилевскаго окружнаго суда по Горецкому уѣзду . . 148
Товарищъ прокурора . . . . . —
Судебные слѣдователи . . . . . —
Почетные мировые судьи Горецкаго уѣзда 149
Городской судья . . . . . —
Судебный приставъ . . . . . —
Нотаріусы . . . . . —
Дворянская опека . . . . . —
Горецкій сиротскій судъ 150
Горецкое тюремное отдѣленіе . . . . . —
Горецкая тюрьма . . . . . —

М. Н. П.

Копысская общественная женская 4 клас. прогимназія . . . 150
Копысское городское училище. . . . . —
Горецкое частное 1 клас. училище . . . . . —
Копысское мужское приходское училище . . . . . —
Копысское приходское женское училище 151
Частное Дубровенское 4 класс. женское еврейское училище Деборы Бурде . —
Дубровенское женское приходское училище . . . . . —
Дубровенское 1 клас. начальное еврейское училище . . . . —
Лядненское частное училище . . . . . —

Г. У. З. и З.

Горецкая уѣздная землеустроительная комиссія 151
Завѣдывающіе лѣсничествами 152
Горецкое земледѣльческое училище . . . . . —
Горецкіе землемѣро-таксаторскіе классы . . . . . —
Горецкое ремесленное училище 153
Горецкая сельско-хозяйственная ферма . . . . . —

Р. Ово Кр. Кр.

Горецкій мѣстный комитетъ Россійскаго общества Краснаго Креста. . 153

Климовичскій уѣздъ.

М. В. Д.

Предводитель дворянства 154
Дворянское депутатское собраніе . . . . . —
Климовичскій уѣздный съѣздъ . . . . . —
Климовичское уѣздное по воинской повинности присутствіе . . . 155
Посредникъ полюбовно-спеціальнаго межеванія земель въ Климовичскомъ уѣздѣ- . . . . . —
Климовичскій уѣздный комитетъ по дѣламъ земекаго хозяйства . . —
Земскіе гласные по Климовичскому уѣзду . . . . —
Климовичская уѣздная управа по дѣламъ земскаго хозяйства . . —
Сельско-врачебные участки . . . . . —
Ветеринарная часть 156
Административно-врачебная часть . . . . . —
Страховые агенты . . . . . —
Климовичское упрощенное городское общественное управленіе . . 157
Климовичское уѣздное полицейское управленія . . . . —
Полицейская стража Климовичскаго уѣзда . . . . . —
Мѣщанскія управленія въ Климовичскомъ уѣздѣ . . . . —
Климовичское добровольное пожарное общество 158
Костюковичское вольно-пожарное общество . . . . . —
Добровольное пожарное общество м. Хотимска . . . . —
Петровичское вольно-пожарное общество . . . . . —
Шумячское вольно-пожарное общество . . . . . —
Климовичская почтово-телеграфная контора . . . . . —
Почтово-телеграфныя отдѣленія 159
Почтовыя отдѣленія . . . . . —
Климовичское благотворительное общество . . . . . —
О-во распространенія средняго образованія въ Климовичскомъ уѣздѣ . —
Климовичское общественное собраніе . . . . . —
Библіотеки . . . . . —
Аптеки . . . . . —

В. П. И.

Климовичское уѣздное отдѣленіе Могилевскаго епархіальнаго училищнаго Совѣта 160
Инспекція церковно приходскихъ школъ епархіи . . . —
Двухклассныя, одноклассныя и церковно-приходскія школы Климовичскаго уѣза . . . . . —

Православные приходы 163
Двухклассныя . . . . . —
Одноклассныя . . . . . —

В. И. И.

Римско-католическое духовенство 165
Евангелическо-лютеранское духовенство . . . . . —
Іудейское духовенство . . . . . —

М. В.

Управленіе Климовичскаго уѣзднаго воинскаго начальника . . 165

М. Ф.

Податная инспекція 165
Климовичское казначейство . . . . . —
Климовичское по квартирному налогу присутствіе 166
Климовичская уѣздная оцѣночная комиссія . . . . . —
Климовичскій уѣздный распорядительный комитетъ . . . . —
Акцизное управленіе III округа г. Климовичъ . . . . —
Климовичскій уѣздный комитетъ попечительства о народной трезвости . 167
Климовичское ссудо-сберегательное товарищество . . . . —
Петровичское ссудо-сберегательное товарищество . . . . —
Хотимское ссудо-сберегательное товарищество. . . . . —
Костюковичское ссудо-сберегательное товарищество . . . . —

М. Т. и П.

Фабричная инспекція 167

М. Ю.

Климовичскій уѣздный членъ окружнаго суда 167
Почетные мировые судьи 168
Товарищи прокурора . . . . . —
Судебные слѣдователи . . . . . —
Городской судья . . . . . —
Судебный приставъ . . . . . —
Нотаріусы . . . . . —
Дворянская опека 169
Сиротскій судъ . . . . . —

Тюремное отдѣленіе 169
Климовичская тюрьма . . . . . —

М. Н. П.

Частная 4-хъ классная прогимназія 169
Городское училище . . . . . —
Климовичское мужское приходское училище . . . . . —
Климовичское приходское женское училище 170
Костюковичское городское училище . . . . . —
Костюковичское приходское училище . . . . . —
Тимоновская низшая ремесленная школа . . . . . —
Народныя училища . . . . . —

Г. У. З. и З.

Климовичская уѣздная землеустроительная комиссія . . . 172
Завѣдывающій лѣсничествомъ . . . . . —

Р. О-во Кр. Кр.

Климовичскій мѣстный комитетъ Россійскаго общества Краснаго Креста . 173

Мстиславскій уѣздъ.

М. В. Д.

Предводитель дворянства 174
Дворянское депутатское собраніе . . . . . —
Мстиславскій уѣздный съѣздъ . . . . . —
Мстиславское уѣздное по воинской повинности присутствіе . . 175
Полюбовное спеціальное межеваніе земель въ Мстиславскомъ уѣздѣ. . —
Мстиславская уѣздная комиссія по оцѣнкѣ недвижимыхъ имуществъ . —
Могилевскій уѣздный комитетъ по дѣламъ земскаго хозяйства . . —
Мстиславская уѣздная управа по дѣламъ земскаго хозяйства . . 176
Сельско-врачебные участки . . . . . —
Ветеринарная часть . . . . . —
Административно-врачебная часть . . . . . —
Страховые агенты 177
Мстиславская городская управа . . . . . —
Мстиславское уѣздное полицейское управленіе . . . . —
Полицейская стража Мстиславскаго уѣзда 178
Мѣщанскія управленія въ Мстиславскомъ уѣздѣ . . . . —
Мстиславское добровольное пожарное общество . . . . —
Монастырщинское вольно-пожарное общество 179
Хиславичское вольно-пожарное общество . . . . . —

Захаринское добровольное пожарное общество 179
Мстиславская почтово телеграфная контора. . . . . —
Почтово-телеграфныя отдѣленія . . . . . —
Почтовыя отдѣленія . . . . . —
Общество вспомоществованія нуждающимся учащимся . . . —
Мстиславское благотворительное общество. 180
Музыкально-драматическій кружокъ . . . . . —
Мстиславское общественное собраніе . . . . . —
Библіотеки . . . . . —
Аптеки . . . . . —

В. П. И.

Мстиславское уѣздное отдѣленіе Могилев. епархіальнаго училищнаго совѣта . 180
Инспекція церковно-приходскихъ школъ 181
Мстиславское отдѣленіе Могилевскаго церковно православнаго Богоявленскаго братства . . . . . —
Мстиславское духовное училище . . . . . —
Двухклассныя, одноклассныя и церковно-приходскія школы Мстиславскаго уѣзда . . . . . —
Православные приходы 183
Монастыри 185
Амбулаторія при Тупичевскомъ монастырѣ . . . . . —

В. И. И.

Римско-католическое духовенство 185
Евангелическо-реформатское духовенство . . . . . —
Іудейское духовенство Мстиславскаго уѣзда . . . . . —

М. В.

Управленіе Мстиславскаго уѣзднаго воинскаго начальника . . . —

М. Ф.

Податная инспекція 185
Мстиславское казначейство 186
Мстиславское городское по квартирному налогу присутствіе . . —
Мстиславская уѣздная оцѣночная комиссія . . . . . —
Мстиславскій уѣздный распорядительный комитетъ . . . . —
Акцизное управленіе IV округа . . . . . —
Мстиславскій № 6 казенный винный складъ . . . . . —
Мстиславскій уѣздный комитетъ попечительства о народной трезвости . 187

Мстиславское ссудо-сберегательное товарищество 187
Монастырщинское ссудо-сберегательное товарищество . . . —
Хиславичское ссудо-сберегательное товарищество 188

М. Т. и П.

Фабричная инспекція 188

М. Ю.

Уѣздный членъ Могилевскаго окружнаго суда по Мстиславскому уѣзду . 188
Товарищъ прокурора . . . . . —
Судебные слѣдователи . . . . . —
Почетные мировые судьи Мстиславскаго уѣзда . . . . —
Городской судья . . . . . —
Судебный приставъ 189
Нотаріусъ . . . . . —
Дворянская опека . . . . . —
Мстиславскій сиротскій судъ . . . . . —
Мстиславское тюремное отдѣленіе . . . . . —
Мстиславская тюрьма. . . . . —

М. Н. П.

Мстиславская мужская гимназія 189
Мстиславская частная женская гимназія боронессы М. В. Шиларъ фонъ-Пильхау 190
Городское училище . . . . . —
Мстиславское мужское приходское училище . . . . —
Мстиславское женское приходское училище 191
Мстиславское частное 1-классное еврейское училище . . . —
Монастырщинское частное еврейское училище . . . . —
Хиславичское еврейское народное училище . . . . —
Любавичское еврейское народное училище . . . . —
Народныя училища . . . . . —

Г. У. З. и З.

Мстиславская уѣздная землеустроительная комиссія 192
Завѣдывающіе лѣсничествами . . . . . —

Р. О^{во} Кр. Кр.

Мстиславскій мѣстный комитетъ Россійскаго общества Краснаго Креста . 193

Оршанскій уѣздъ.

М. В. Д.

Предводитель дворянства 194
Дворянское депутатское собраніе . . . . . —
Оршанскій уѣздный съѣздъ . . . . . —
Оршанское уѣздное по воинской повинности присутствіе . . . 195
Полюбовное спеціальное межеваніе земель Оршанскаго уѣзда . . —
Оршанская уѣздная комиссія по оцѣнкѣ недвижимыхъ имуществъ . . —
Оршанскій уѣздный комитетъ по дѣламъ земскаго хозяйства . . —
Земскіе гласные по Оршанскому уѣзду 196
Оршанская уѣздная управа по дѣламъ земскаго хозяйства . . . —
Сельско-врачебная часть . . . . . —
Ветеринарная часть 197
Административно-врачебная часть . . . . . —
Страховые агенты . . . . . —
Оршанская городская управа 198
Оршанская городская дума . . . . . —
Бабиновичское городское общественное упрощенное управленіе . . —
Оршанское уѣздное полицейское управленіе 199
Губернское жандармское управленіе . . . . . —
Полицейская стража Оршанскаго уѣзда 199
Мѣщанскія управы . . . . . —
Оршанское пожарное общество 200
Оршанское привокзальное вольно-пожарное общество . . . —
Добровольное пожарное общество въ м. Любавичахъ . . . . —
Добровольное пожарное общество въ м. Руднѣ . . . . —
Оршанская почтово-телеграфная контора 201
Оршанское городское почтово-телеграфное отдѣленіе . . . —
Руднянская почтово-телеграфная контора . . . . . —
Толочинская почтово-телеграфная контора . . . . . —
Почтово-телеграфныя отдѣленія . . . . . —
Почтовыя отдѣленія . . . . . —
Аптеки 201
Общество вспомоществованія частному служебному труду въ гор. Оршѣ . 202
Общество потребителей при ст. Орша . . . . . —
Оршанскій отдѣлъ союза русскаго народа . . . . . —
Библіотеки . . . . . —

В. П. И.

Оршанское уѣздное отдѣленіе Могилев. епархіальнаго училищнаго совѣта . 202
Инспекція церковно-приходскихъ школъ епархіи . . . . —
Высочанское церковно-приходское братство . . . . . —
Православное латышское братство въ с. Погостищѣ . . . . —
Православное латышское братство въ м. Ліознѣ . . . . —
Оршанское духовное училище . . . . . —

Второклассныя, двуклассныя и церковно-приходскія школы:
Второклассныя 204
Двухклассныя . . . . . —
Монастыри 207

В. И. И.

Римско-католическое духовенство 207
Евангелическо-лютеранское духовенство . . . . . —
Іудейское духовенство Оршанскаго уѣзда 208

М. В.

Управленіе Оршанскаго уѣзднаго воинскаго начальника . . . 208

М. Ф.

Податная инспекція 208
Оршанское казначейство . . . . . —
Оршанское городское по квартирному налогу присутствіе . . . 209
Оршанская уѣздная оцѣночная комиссія . . . . . —
Оршанскій уѣздный распорядительный комитетъ . . . . . —
Акцизное управленіе II округа . . . . . —
Оршанскій № 3 казенный винный складъ 210
Уѣздный комитетъ попечительства о народной трезвости . . . —
Оршанское отдѣленіе Орловскаго коммерческаго банка . . . —
Старо-Толочинское общество взаимнаго кредита 211

М. Т. и П.

Фабричная инспекція 211

М. Ю.

Оршанскій уѣздный членъ окружнаго суда 211
Товарищи прокурора . . . . . —
Судебные слѣдователи 212
Почетные мировые судьи Оршанскаго уѣзда . . . . . —
Городскіе судьи . . . . . —
Судебные пристава . . . . . —
Нотаріусы . . . . . —
Оршанская дворянская опека 213
Оршанскій сиротскій судъ . . . . . —
Бабиновичскій сиротскій судъ . . . . . —
Тюремное отдѣленіе . . . . . —

М. Н. П.

Оршанская тюрьма 213
Оршанская женская гимназія . . . . . --
Оршанское общественное частное реальное училище . . . 214
Попечительный комитетъ . . . . . --
Еврейская женская прогимназія Х. Фабрикантъ 215
Оршанское 2-хъ классное мужское приходское училище . . . —
Оршанское 2-хъ классное начальное еврейское училище . . . —
Любавичское 2-хъ классное народное еврейское училище . . . —
Городское училище 216
Оршанское одноклассное мужское приходское училище . . . —
Оршанское женское приходское училище . . . . . —
Толочинское частное еврейское училище . . . . . —
Люзнянское еврейское народное училище . . . . . —
Смольянское еврейское начальное училище 217
Народныя училища . . . . . —

Г. У. З. и З.

Оршанская уѣздная землеустроительная комиссія 218
Завѣдывающіе лѣсничествами 219
Союзъ Смольянскаго земледѣльческаго кружка . . . . —
Смольянская низшая сельско-хозяйственная школа 1-го разряда . . —
Ст. Орша Витебскъ-Жлобинской ж. д. 220
Ст. Орша Моск.-Брест. ж. д. . . . . —
Оршанское ж.-д. училище 221
Славновское ж.-д. училище . . . . . —

Р. О-во К. К.

Оршанскій мѣстный комитетъ Россійскаго общества Краснаго Креста . 221

Рогачевскій уѣздъ.

М. В. Д.

Предводитель дворянства 222
Дворянское депутатское собраніе . . . . . —
Рогачевскій уѣздный съѣздъ . . . . . —
Уѣздное по чиншевымъ дѣламъ присутствіе 223
Уѣздное по воинской повинности присутствіе . . . . —
Полюбовное спеціальное межеваніе земель въ Рогачевскомъ уѣздѣ . . —
Уѣздный комитетъ по дѣламъ земскаго хозяйства . . . . —
Земскіе гласные по Рогачевскому уѣзду . . . . —

Уѣздная управа по дѣламъ земскаго хозяйства 223
Сельско-врачебная часть 224
Ветеринарные врачи . . . . . —
Административно-врачебная часть 225
Рогачевская городская дума . . . . . —
Рогачевская городская управа . . . . . —
Рогачевское городское страховое отъ огня общество . . . . —
Страховые агенты . . . . . —
Рогачевское уѣздное полицейское управленіе 226
Губернское жандармское управленіе . . . . . —
Жандармскій надзоръ на ж. д. . . . . —
Полицейская стража Рогачевскаго уѣзда . . . . . —
Мѣщанскія управленія въ Рогачевскомъ уѣздѣ . . . . . —
Рогачевское добровольное пожарное о-во 127
Жлобинское вольно-пожарное о-во . . . . . —
Кошелевская вольно-пожарная дружина . . . . . —
Стрѣшинская вольно-пожарная дружина . . . . . —
Чечерское добровольное пожарное о-во . . . . . —
Тихиничская вольно-пожарная дружина . . . . . —
Рогачевская почтово-телеграфная контора . . . . . —
Жлобинская почтово-телеграфная контора 228
Почтово-телеграфныя отдѣленія . . . . . —
Почтовыя отдѣленія . . . . . —
Рогачевское благотворительное об-во попеченія о бѣдныхъ . . —
Рогачевское общество потребителей . . . . . —
Рогачевское общественное собраніе . . . . . —
Стрѣшинскій отдѣлъ союза русскаго народа 229
Чечерское кустарное о-во . . . . . —
Богадѣльня имени В. А. Чолишной . . . . . —
Аптеки . . . . . —
Библіотеки . . . . . —

В. П. И.

Рогачевское уѣздное отдѣленіе Могилевскаго епархіальнаго училищнаго Совѣта 230
Инспекція церковно-приходскихъ школъ епархіи . . . —
Двухклассныя, одноклассныя и церковно-приходскія школы Рогачевскаго уѣзда —
Православные приходы 233

В. И. И.

Римско-католическое духовенство 234
Іудейское духовенство Рогачевскаго уѣзда . . . . . —

М. В.

Управленіе уѣзднаго воинскаго начальника 234
159 пѣхотный Гурійскій полкъ . . . . . —

М. Ф.

Податная инспекція 235
Рогачевское Казначейство 236
Рогачевское по квартирному налогу присутствіе . . . . —
Жлобино-карпиловское по квартирному налогу присутствіе . . . —
Рогачевская уѣздная оцѣночная комиссія . . . . . —
Рогачевскій уѣздный распорядительный комитетъ . . . . . —
Акцизное управленіе VI округа . . . . . —
Рогачевскій № 9 казенный винный складъ 237
Рогачевскій уѣздный комитетъ попечительства о народной трезвости . —
Рогачевское общество взаимнаго кредита . . . . . —
Рогачевское ссудо-сберегательное товарищество . . . . . —
Чечерское ссудо-сберегательное товарищеетво. 238
Жлобинское ссудо-сберегательное товарищество . . . . . —
Стрѣшинское ссудо-сберегательное товарищество . . . . . —
Кошелевское кредитное товарищество. . . . . —

М. Т. и П.

Фабричная инспекція 238

М. Ю.

Уѣздный членъ Могилевскаго окружнаго суда по Рогачевскому уѣзду . 238
Товарищи прокурора 239
Судебные слѣдователи . . . . . —
Почетные мировые судьи Рогачевскаго уѣзда. . . . . —
Городской судья . . . . . —
Судебный приставъ . . . . . —
Нотаріусы . . . . . —
Рогачевская дворянская опека 240
Рогачевскій сиротскій судъ . . . . . —
Рогачевское уѣздное тюремное отдѣленіе . . . . . —
Рогачевская тюрьма . . . . . —

М. Н. П.

Рогачевское реальное училище 240
Частная женская прогимназія въ г. Рогачевѣ 241
Рогачевское городское училище . . . . . —
Чечерское городское училище . . . . . —
Женское приходское 2-клас. училище въ г. Рогачевѣ . . . —
Рогачевское женское еврейское училище . . . . . —
Рогачевское 2-е приходское училище. 242
Частное 1-кл. женское училище въ м. Жлобинѣ . . . . —
Озеранское 1-кл. приходское училище . . . . . —
Народныя училища . . . . . —

Г. У. З. и З.

Рогачевская уѣздная землеустроительная комиссія 244
Завѣдывающіе лѣсничествами . . . . . —
Рогачевское о-во сельскаго хозяйства . . . . . —

М. Т. и П.

Фабричная инспекція 245

Р. О-во К. К.

Рогачевскій мѣстный комитетъ Россійскаго О-ва Краснаго Креста . . 245

Сѣнненскій уѣздъ.

М. В. Д.

Предводитель дворянства 246
Дворянское депутатское собраніе . . . . . —
Сѣнненскій уѣздный съѣздъ . . . . . —
Уѣздное по чиншевымъ дѣламъ присутствіе . . . . —
Сѣнненское уѣздное по воинской повинности присутствіе . . . 247
Полюбовное спеціальное межеваніе земель Сѣнненскаго уѣзда . . —
Сѣнненская уѣздная комиссія по оцѣнкѣ недвижимыхъ имуществъ . —
Сѣнненскій уѣздный комитетъ общественнаго здравія . . . —
Сѣнненскій уѣздный комитетъ по дѣламъ земскаго хозяйства . . —
Земскіе гласные по Сѣнненскому уѣзду 248
Уѣздная управа по дѣламъ земскаго хозяйства . . . . —
Сельско-врачебные участки . . . . . —
Ветеринарная часть . . . . . —
Административно-врачебная часть 249
Сѣнненское городское упрощенное общественное управленіе . . —
Сѣнненское уѣздное полицейское управленіе. . . . . —
Губернское жандармское управленіе 250
Полицейская стража Сѣнненскаго уѣзда . . . . . —
Мѣщанскія управы . . . . . —
Сѣнненское добровольное пожарное общество . . . . —
Сѣнненская почтово-телеграфная контора . . . . . —
Почтово-телеграфныя отдѣленія 251
Почтовое отдѣленіе . . . . . —
Сѣнненскій отдѣлъ о-ва повсемѣстной помощи пострадавшимъ на войнѣ солдатамъ и ихъ семьямъ. . . . . —
Общество пособія бѣднымъ христіанамъ г. Сѣнно . . . . —
Правленіе о-ва пособія бѣднымъ евреямъ . . . . . —
Сѣнненское общественное собраніе . . . . . —
Библіотека 252

М. П. И.

Сѣнненское уѣздное отдѣленіе Могилевскаго епархіальнаго училищнаго Совѣта 252
Инспекція церковно-приходскихъ школъ . . . . . —
Двухклассныя, одноклассныя и церковно-приходскія школы Сѣнненскаго уѣзда —
Православные приходы. 254
Монастыри 256

В. И. И.

Римско-католическое духовенство 256
Іудейское духовенство . . . . . —

М. В.

Управленіе Сѣнненскаго уѣзднаго воинскаго начальника . . . 257

М. Ф.

Податная инспекція 257
Сѣнненское казначейство . . . . . —
Сѣнненское городское по квартирному налогу присутствіе . . . —
Сѣнненская уѣздная оцѣночная комиссія 257
Сѣнненскій уѣздный распорядительный комитетъ . . . . —
Сѣнненскій № 8 казенный винный складъ 258
Уѣздный комитетъ попечительства о народной трезвости . . . —
Сѣнненское ссудо-сберегательное товарищество . . . . —

М. Т. и П.

Фабричная инспекція 258

М. Ю.

Уѣздный членъ Могилевскаго окружнаго суда по Сѣнненскому уѣзду . 258
Товарищъ прокурора 259
Судебные слѣдователи . . . . . —
Почетные мировые судьи Сѣнненскаго уѣзда. . . . . —
Городскіе судьи . . . . . —
Судебный приставъ . . . . . —
Нотаріусъ . . . . . —
Оршанская дворянская опека. . . . . —

Сѣнненскій сиротскій судъ 260
Тюремное отдѣленіе . . . . . —
Сѣнненская тюрьма . . . . . —

М. Н. П.

Сѣнненское городское общество для открытія и содержанія женской 4-клас. прогимназіи или гимназіи 260
Сѣнненская общественная 4-клас. женская прогимназія . . . —
Городское училище . . . . . —
Сѣнненское мужское приходское училище 261
Сѣнненское женское приходское училище . . . . . —
Частное еврейское училище въ мѣст. Череѣ . . . . . —
Народныя училища . . . . . —

Г. У. З. и З.

Сѣнненская уѣздная землеустроительная комиссія 262
Завѣдывающій лѣсничествомъ 263
Сѣнненское сельско-хозяйственное общество . . . . . —

Р. О^во Кр. Кр.

Сѣнненскій мѣстный комитетъ Россійскаго общества Краснаго Креста . 263

Чаусскій уѣздъ.

Предводитель дворянства 264
Дворянское депутатское собраніе . . . . . —
Чаусскій уѣздный съѣздъ . . . . . —
Чаусское уѣздное по чиншевымъ дѣламъ присутствіе . . . —
Чаусское уѣздное по воинской повинности присутствіе . . . 265
Полюбовное спеціальное межеваніе земель по Чаусскому уѣзду . . —
Чаусскій уѣздный комитетъ по дѣламъ земскаго хозяйства . . . —
Земскіе гласные по Чаусскому уѣзду . . . . . —
Чаусская уѣздная управа по дѣламъ земскаго хозяйства . . . —
Сельско-врачебная часть . . . . . —
Ветеринарная часть 266
Административно-врачебная часть . . . . . —
Чаусская городская дума . . . . . —
Чаусская городская управа . . . . . —
Городское о-во взаимнаго отъ огня страхованія 267
Страховые агенты . . . . . —
Чаусское уѣздное полицейское управленіе . . . . . —
Полицейская стража Чаусскаго уѣзда . . . . . —

Мѣщанскія управы 267
Чаусское добровольное пожарное общество 268
Сухаревское добровольное пожарное общество . . . . . —
Чаусская почтово-телеграфная контора . . . . . —
Рясянское почтово-телеграфное отдѣленіе . . . . . —
Сухаринское почтовое отдѣленіе . . . . . —
Чаусское общественное собраніе . . . . . —
Аптеки 269
Библіотеки . . . . . —

В. П. И.

Чаусское уѣздное отдѣленіе Могилевскаго епархіальнаго училищнаго совѣта . 269
Двухклассныя, одноклассныя и церковно-приходскія школы Чаусскаго у. . —
Православные приходы 272

В. И. И.

Римско-католическое духовенство 273

М. В.

Управленіе уѣзднаго воинскаго начальника 273

М. Ф.

Податная инспекція 273
Чаусское казначейство. 274
Чаусское городское по квартирному налогу присутствіе . . . —
Чаусская уѣздная оцѣночная комиссія . . . . . —
Чаусскій уѣздный распорядительный комитетъ . . . . —
Чаусскій уѣздный комитетъ попечительства о народной трезвости . . —
Чаусское ссудо-сберегательное т-во . . . . . —

М. Т. и П.

Фабричная инспекція 275

М. Ю.

Уѣздный членъ Могилевскаго окружнаго суда по Чаусскому уѣзду 275
Товарищъ прокурора . . . . . —

Судебные слѣдователи 275
Почетные мировые судьи Чаусскаго уѣзда . . . . . —
Городской судья . . . . . —
Судебный приставъ . . . . . —
Нотаріусъ . . . . . —
Чаусская дворянская опека . . . . . —
Чаусскій сиротскій судъ . . . . . —

М. Н. П.

Городское училище 276
Чаусское мужское приходское училище . . . . . —
Чаусское женское приходское училище 277
Дрибинское женское приходское училище . . . . . —
Сухаревская талмудъ-тора . . . . . —

Г. У. З. и З.

Чаусская уѣздная землеустроительная комиссія 277
Завѣдывающіе лѣсничествами . . . . . —

Чериковскій уѣздъ.

М. В. Д.

Предводитель дворянства 278
Дворянское депутатское собраніе . . . . . —
Чериковскій уѣздный съѣздъ . . . . . —
Чериковское уѣзное по воинской повинности присутствіе . . . —
Полюбовное спеціальное межеваніе земель Чериковскаго уѣзда . . 279
Чериковскій уѣздный комитетъ по дѣламъ земскаго хозяйства . . —
Земскіе гласные по Чериковскому уѣзду . . . . —
Чериковская уѣздная управа по дѣламъ земскаго хозяйства . . —
Сельско-врачебные участки . . . . . —
Административно-врачебная часть 280
Ветеринарная часть . . . . . —
Чериковская городская дума . . . . . —
Чериковская городская управа 281
Чериковское городское общество взаимнаго отъ огня страхованія . . —
Страховые агенты . . . . . —
Чериковское уѣздное полицейское управленіе . . . . —
Губернское жандармское управленіе . . . . . —
Полицейская стража Чериковскаго уѣзда . . . . . —
Мѣщанскія управы 282

Чериковское пожарное общество 282
Кричевское вольно-пожарное общество . . . . . —
Краснопольская вольно-пожарная дружина . . . . . —
Дмигріевская вольно-пожарная дружина въ м. Самотѣевичахъ . . —
Чериковская почтово-телеграфная контора 283
Кричевская почтово-телеграфная контора . . . . . —
Почтово-телеграфныя отдѣленія . . . . . —
Почтовыя отдѣленія . . . . . —
Чериковское общество вспомоществованія нуждающимся дѣтямъ дворянъ . —
Чериковское общество пособія бѣднымъ . . . . . —
Общество пособія бѣднымъ евреямъ м. Краснополья . . . —
Чериковское общественное собраніе 284
Аптеки . . . . . —
Библіотеки . . . . . —

В. П. И.

Отдѣленіе Могилевскаго епархіальнаго училищнаго Совѣта . . 284
Инспекція церковно-приходскихъ школъ епархіи . . . —
Двухклассныя, одноклассныя и церковно-приходскія школы Чериковскаго уѣзда —
Православные приходы 286
Монастыри 288

В. И. И.

Римско-католическое духовенство 234
Іудейское духовенство . . . . . —

М. В.

Управленіе уѣзднаго воинскаго начальника 288

М. Ф.

Податная инспекція 289
Чериковское казначейство . . . . . —
Чериковское городское по квартирному налогу присутствіе . . —
Чериковская уѣздная оцѣночная комиссія . . . . . —
Чериковскій уѣздный распорядительный комитетъ . . . . —
Акцизное управленіе IV округа 290
Чериковскій № 4 казенный винный складъ . . . . —
Чериковское ссудо-сберегательное товарищество . . . . —
Кричевское ссудо-сберегательное товарищество . . . . —
Краснопольское ссудо-сберегательное товарищество . . . . —

М. Т. и П.

Фабричная инспекція 291

М. Ю.

Уѣздный членъ Могилевскаго окружнаго суда по Чериковскому уѣзду . 291
Товарищъ прокурора . . . . . —
Судебные слѣдователи . . . . . —
Почетные мировые судьи Чериковскаго уѣзда . . . . —
Городской судья . . . . . —
Судебный приставъ 292
Нотаріусъ . . . . . —
Дворянская опека . . . . . —
Чериковскій сиротскій судъ . . . . . —
Чериковское уѣздное тюремное отдѣленіе . . . . . —
Тюрьма . . . . . —

М. Н. П.

Чериковское 4-хъ классное мужское училище 292
Чериковское городское училище 293
Чериковское мужское приходское училище . . . . . —
Чериковское женское приходское училище . . . . . —
Чериковское одноклассное начальное еврейское училище . . . —
Чериковское частное женское учебное заведеніе . . . . —
Кричевская низшая ремесленная школа . . . . . —
Краснопольское частное 1-клас. училище 294
Народныя училища . . . . . —

Г. У. З. и З.

Чериковская уѣздная землеустроительная комиссія 295
Завѣдывающіе лѣсничествами 296
Чериковское о-во сельскаго хозяйства . . . . . —
Кричевскій земледѣльческій кружокъ . . . . . —

Р. О-во Кр. Кр.

Чериковскій мѣстный комитетъ Россійскаго Общества Краснаго Креста. . 296

Алфавитный указатель лицъ, помѣщенныхъ въ Памятной книжкѣ Могилевской губерніи на 1909 годъ 297
Измѣненія, происшедшія во время печатанія Памятной книжки Могилевской губерніи на 1909 г. 363

II отдѣлъ.

Календарныя свѣдѣнія.
Табель-календарь III
Неприсутственные дни IV
Мѣсяцесловъ православный V
Храмовые праздники и крестные ходы въ Могилевѣ XVIII
Римско-католическій календарь на 1909 годъ XIX
Храмовые праздники въ римско-католическихъ костелахъ въ г. Могилевѣ на 1909 годъ XXIV
Лютеранскій календарь на 1909 г. XXV
Еврейскій календарь на 1909 г. XXVI
Хроника Могилевской губерніи за 1908 годъ XXVII

III отдѣлъ.

Справочныя свѣдѣнія.
Краткая статистика Россіи 3
Губернія, области, округа Россійской Имперіи и ихъ уѣзды:
I Европейская Россія 4
II Кавказъ 9
III Губерніи и области Азіатской Россіи . . . 10
Положеніе и пространство Могилевской губерніи 11
Разстояніе уѣздныхъ городовъ отъ губ. г. Могилева . . . 13
Списокъ станцій желѣзныхъ дорогъ, проходящихъ чрезъ Могилевскую губернію . 14
Списокъ станцій по грунтовымъ и шоссейнымъ дорогамъ въ Могилевской губ. 16
Списокъ волостей Могилевской губерніи 17
Свѣдѣнія о разстояніи, территоріальномъ пространствѣ, числѣ становъ, земскихъ участковъ, волостей, заштатныхъ городовъ и мѣстечекъ по уѣздамъ Могилевской губерніи 24
Могилевскій уѣздъ 25
Быховскій 27
Гомельскій 29
Горецкій 31
Климовичскій 33
Мстиславскій 35
Оршанскій 37
Рогачевскій 39
Сѣнненскій 41
Чаусскій 43
Чериковскій 45

Алфавитный списокъ мѣстечекъ Могилевской губерніи . . . 47
Вѣдомость о количествѣ народонаселенія по сословіямъ въ Могилевской губерніи за 1907 годъ 49
Вѣдомость о количествѣ народонаселенія по вѣроисповѣданіямъ въ Могилевской губерніи за 1907 г. 51
Почта и телеграфъ.
Почта . . . . . —
Общія свѣдѣнія 52
Почтовые сборы 53
Удостовѣреніе личностей на почтѣ 55
Время дѣйствій почтовыхъ учрежденій . . . . —
Временныя измѣненія почтовой таксы . . . 56
Новыя распоряженія по почтовому вѣдомству . . . 57
Телеграфъ.
Общія свѣдѣнія 68
Такса телеграфныхъ сборовъ. . . . . —
Списокъ лицъ состоящихъ въ первыхъ пяти классныхъ чинахъ, находящихся на службѣ и отставкѣ и прожив. въ Могил. губ. . . . 60
Таблица россійскихъ чиновъ 68
1908 г. въ сельскохозяйственномъ отношеніи для Могилевской губ. . 69
Засѣданія въ 1909 г. Могилевскаго губернскаго присутствія . . 71
Засѣданія уѣздныхъ съѣздовъ Могилевской губерніи . . . —
Засѣданія Могилевскаго губернскаго по воинской повинности присутствія . 72
Засѣданія уѣздныхъ по воинской повинности присутствій:
Могилевскаго. . . . . —
Быховскаго . . . . . —
Гомельскаго . . . . . —
Горецкаго . . . . . —
Климовичскаго 73
Мстиславскаго . . . . . —
Оршанскаго . . . . . —
Рогачевскаго . . . . . —
Сѣнненскаго . . . . . —
Чаусскаго . . . . . —
Чериковскаго 74
Собранія Могилевской городской думы . . . . . —
Собранія уполномоченныхъ г. Быхова . . . . . —
Засѣданія Гомельской думы . . . . . —
Собранія уполномоченныхъ г. Горокъ . . . . . —
Собранія уполномоченныхъ г. Климовичъ . . . . . —
Засѣданія Мстиславской городской думы 74
Засѣданія Оршанской городской думы . . . . . —
Засѣданія Рогачевской городской думы . . . . . —
Собранія уполномоченныхъ г. Сѣнно 75
Засѣданія Чаусской городской думы . . . . . —
Засѣданія Чериковской городскай думы . . . . . —
Собранія уполномоченныхъ г. Копыси . . . . . —
Собранія уполномоченныхъ зашт. г. Бабиновичъ . . . . —
Засѣданія Могилевскаго губернскаго комитета попечит. о народной трезвости. —

Засѣданія уѣздныхъ комитетовъ попечительствъ о народной трезвости:
Могилевскаго . . . . . —
Быховскаго . . . . . —
Гомельскаго . . . . . —
Горецкаго . . . . . —
Климовичскаго . . . . . —
Мстиславскаго . . . . . —
Оршанскаго . . . . . —
Рогачевскаго . . . . . —
Сѣнненскаго . . . . . —
Чаусскаго . . . . . —
Чериковскаго . . . . . —
Засѣданія Могилевской губернск. землеустроительной комиссіи . . —
Засѣданія уѣздныхъ землеустроительныхъ комиссій:
Могилевской . . . . . —
Быховской . . . . . —
Гомельской . . . . . —
Горецкой . . . . . —
Климовичской . . . . . —
Мстиславской . . . . . —
Оршанской . . . . . —
Рогачевской . . . . . —
Сѣнненской . . . . . —
Чаусской . . . . . —
Чериковской 78
Засѣданія въ Могилевской губерн. управѣ по дѣламъ земскаго хозяйства . —
Засѣданія въ уѣздныхъ управахъ по дѣламъ земскаго хозяйства:
Могилевской . . . . . —
Быховской . . . . . —
Гомельской . . . . . —
Горецкой . . . . . —
Климовичской . . . . . —
Мстиславской . . . . . —
Оршанской . . . . . —
Рогачевской . . . . . —
Сѣнненской 79
Чаусской . . . . . —
Чериковской . . . . . —
Часы пріема у начальствующихъ и должностныхъ лицъ г. Могилева . 80
Окружныя управленія, дѣйствующія въ предѣлахъ Могилевской губерніи . 81
Управленіе Минскаго почтово-телеграфнаго округа . . . —
Временный комитетъ по дѣламъ печати . . . . —
Виленское жандармское полицейское управленіе ж. д. . . . 82
Московско-Рижское жандармское полицейское управленіе ж. д. . —
Могилевская римско-католическая духовная консисторія . . —
Виленская еванг.-реформатская коллегія . . . . —
Курляндская еван.-лютеранская консисторія. . . . 83
Военно-окружный совѣтъ . . . . . —
Штабъ Виленскаго военнаго округа. . . . . —

Виленскій военно-окружный судъ 84
Штабъ 41 пѣхотной дивизіи . . . . . —
Управленіе Минской мѣстной бригады 85
Виленское окружное пробирное управленіе . . . . —
Фабричная инспекція Кіевскаго фабричнаго округа . . . —
Кіевская судебная палата . . . . . —
Управленіе виленскаго учебнаго округа 86
Правленіе Московскаго округа путей сообщенія . . . —
Правленіе Кіевскаго округа путей сообщенія . . . —
Правленіе Виленскаго округа путей сообщенія . . . 87
Управленіе Либаво-Роменской ж. д. . . . . —
Управленіе Полѣсской ж. д. . . . . —
Управленіе Риго-Орловской ж. д. 88
Управленіе Московско-Брестской ж. д. . . . . —

IV отдѣлъ.

Руководящіе приказы, циркуляры и обязательныя постановленія Могилевскаго губернатора 1
Литературный отдѣлъ.
Побѣда ИМПЕРАТОРА ПЕТРЪ I надъ шведами . . . 49
Празднованіе 200-лѣтняго юбилея побѣды ПЕТРА I надъ шведами при деревнѣ Лѣсной 63

ЧАСТЬ I.

Россійскій Императорскій Домъ.

Губернаторъ и Вице-Губернаторъ.

Епископы Могилевскій, Мстиславскій и Гомельскій.

Губернскій Предводитель Дворянства.

Члены Государственнаго Совѣта и Государственной Думы.

УЧРЕЖДЕНІЯ ГУБЕРНСКІЯ.

Россійскій Императорскій Домъ.

Его Императорское Величество, Государь Императоръ НИКОЛАЙ АЛЕКСАНДРОВИЧЪ, Самодержецъ Всероссійскій, родился въ 1868 году, 6 мая (тезоименитство 6 декабря)

Августѣйшая Родительница ГОСУДАРЯ ИМПЕРАТОРА,

Ея Императорское Величество, Государыня Императрица МАРІЯ ѲЕОДОРОВНА, родилась въ 1847 г., 14 ноября (тезоименитство 22 іюля); была въ супружествѣ съ Императоромъ Александромъ III (въ Бозѣ почилъ 20 октября 1894 г.).

Августѣйшая Супруга ГОСУДАРЯ ИМПЕРАТОРА,

Ея Императорское Величество, Государыня Императрица АЛЕКСАНДРА ѲЕОДОРОВНА, родилась въ 1872 г., 25 мая (тезоименитство 23 апрѣля); въ супружествѣ съ 14 ноября 1894 г. Дочь Великаго Герцога Гессенскаго Людвига IV и Супруги Его Великой Герцогини Алисы.

Его Императорское Высочество, Наслѣдникъ Цесаревичъ и Великій Князь АЛЕКСѢЙ НИКОЛАЕВИЧЪ, род. въ 1904 г., 30 іюля (тезоим. 5 октября).

Августѣйшія Дочери ГОСУДАРЯ ИМПЕРАТОРА:

Ея Императорское Высочество, Великая Княжна Ольга Николаевна, род. въ 1895 г., 3-го ноября (тез. 11 іюля).

Ея Императорское Высочество, Великая Княжна Татіана Николаевна, род въ 1897 г., 29 мая (тез. 12 января).

Ея Императорское Высочество, Великая Княжна Марія Николаевна, род въ 1899 г, 14 іюня (тез. 22 іюля).

Ея Императорское Высочество, Великая Княжна Анастасія Николаевна, род. въ 1901 г., 5 іюня (тез. 22 декабря).

Августѣйшій Братъ ГОСУДАРЯ ИМПЕРАТОРА,

Его Императорское Высочество, Великій Князь Михаилъ Александровичъ, род. въ 1878 г., 22 ноября (тез. 22 ноября).

Августѣйшія Сестры ГОСУДАРЯ ИМПЕРАТОРА:

Ея Императорское Высочество, Великая Княгиня Ксенія Александровна (см. далѣе).

Ея Императорское Высочество, Великая Княгиня Ольга Александровна, род. въ 1882 г. 1 іюня (тез. 11 іюля); въ супружествѣ съ 27 іюля 1901 г. съ Его Высочествомъ Принцемъ Петромъ Александровичемъ Ольденбургскимъ.

Августѣйшіе Дяди и Тетки ГОСУДАРЯ ИМПЕРАТОРА:

Его Императорское Высочество, Великій Князь Владиміръ Александровичъ, род. въ 1847 г., 10 апрѣля (тез. 15 іюля). Супруга Его, Ея Императорское Высочество, Великая Княгиня Марія Павловна, род. въ 1854 г, 2 мая (тез. 22 іюля). *У нихъ дѣти:* Ихъ Императорскія Высочества: Великій Князь Кириллъ Владиміровичъ, род. въ 1876 г., 30 сентября (тез. 11 мая); Супруга Его, Ея Императорское Высочество Великая Княгиня Викторія Ѳеодоровна, род. въ 1876 г., 12 ноября (тез. 1 іюня). *У нихъ дочь* Ея Высочество Великая Княжна Марія Кирилловна, род. въ 1907 г., 20 января (тез. 22 іюля); Великій Князь Борисъ Владиміровичъ, род. въ 1877 г., 12 ноября (тез. 2 мая); Великій Князь Андрей Владиміровичъ, род въ 1879 г., 2 мая (тез. 30 ноября); Великая Княгиня Елена Владиміровна, род. въ 1882 г., 17 января (тез. 21 мая), въ супружествѣ съ 16 августа 1902 г., съ Его Королевскимъ Высочествомъ, Королевичемъ Греческимъ Николаемъ Георгіевичемъ.

Ея Императорское Высочество, Великая Княгиня Елисавета Ѳеодоровна, род. въ 1864 г., 20 октября (тез. 5 сентября); была въ супружествѣ съ Его Императорскимъ Высочествомъ, Великимъ Княземъ Сергіемъ Александровичемъ, († 4 февраля 1905 г.).

Его Императорское Высочество Великій Князь Павелъ Александровичъ, род. въ 1860 г., 21 сентября (тез. 29 іюня); былъ въ супружествѣ съ Ея Императорскимъ Высочествомъ, Великою Княгинею Александрою Георгіевною († 12 сентября 1891 г). *У него дѣти:* Его Императорское Высочество, Великій Князь Дмитрій Павловичъ, род. въ 1891 г., 6 сентября (тез. 21 сентября); Ея Императорское Высочество, Великая Княгиня Марія Павловна, род. въ 1890 г., 6 апрѣля (тез. 22 іюля); въ супружествѣ съ

20 апрѣля 1908 г., съ Его Королевскимъ Высочествомъ Принцемъ Вильгельмомъ Шведскимъ, Герцогомъ Сюдерманландскимъ.

Ея Императорское Высочество, Великая Княгиня Марія Александровна, род. въ 1853 г., 5 октября (тез. 22 іюля); была въ супружествѣ съ Его Королевскимъ Высочествомъ, Принцемъ Альфредомъ-Эрнестомъ-Альбертомъ Великобританскимъ, Герцогомъ Саксенъ-Кобургъ-Готскимъ.

Ея Императорское Высочество, Великая Княгиня Александра Іосифовна, род. въ 1830 г., 26 іюня (тез. 23 апрѣля); была въ супружествѣ съ Его Императорскимъ Высочествомъ, Великимъ Княземъ Константиномъ Николаевичемъ († 13 января 1892 г.). *У нея дѣти:*

Его Императорское Высочество, Великій Князь Николай Константиновичъ, род. въ 1850 г., 2 февраля (тез. 6 декабря).

Его Императорское Высочество, Великій Князь Константинъ Константиновичъ, род. въ 1858 г., 10 августа (тез. 21 мая); Супруга Его, Ея Императорское Высочество, Великая Княгиня Елисавета Маврикіевна, род. въ 1865 г., 13 января (тез. 5 сентября). *У нихъ дѣти:* Ихъ Высочества: Князь Іоаннъ Константиновичъ, род. въ 1886 г., 23 іюня (тез. 24 іюня); Князь Гавріилъ Константиновичъ, род. въ 1887 г., 3 іюля (тез. 13 іюля); Князь Константинъ Константиновичъ, род. въ 1890 г., 20 декабря (тез. 21 мая); Князь Олегъ Констатиновичъ, род. въ 1892 г., 15 ноября (тез. 20 сентября); Князь Игорь Константиновичъ, род. въ 1894 г., 29 мая (тез. 5 іюня); Князь Георгій Константиновичъ род въ 1903 г., 23 апрѣля (тез. 23 апрѣля); Княжна Татіана Константиновна, род. въ 1890 г., 11 января (тез. 12 января); Княжна Вѣра Константиновна, род. въ 1906 г. 11 апрѣля (тез. 17 сентября).

Его Императорское Высочество, Великій Князь Димитрій Константиновичъ, род. въ 1860 г., 1 іюня (тез. 21 сентября).

Ея Королевское Величество, Королева Эллиновъ Ольга Константиновна, род. въ 1851 г., 22 августа (тез. 11 іюля); въ супружествѣ съ Его Величествомъ, Королемъ Эллиновъ Георгомъ I.

Ея Императорское Высочество, Великая Княгиня Вѣра Константиновна, род. въ 1854 г., 4 февраля (тез. сентября); была въ супружествѣ съ Его Королевскимъ Высочествомъ, Герцогомъ Вильгельмомъ-Евгеніемъ Виртембергскимъ.

Его Императорское Высочество, Великій Князь Николай Николаевичъ, род. въ 1856 г., 6 ноября (тез. 27 іюля); Супруга Его, Ея Императорское Высочество Великая Княгиня Анастасія Николаевна, род. въ 1867 г., 23 декабря (тез. 22 декабря).

Его Императорское Высочество, Великій Князь Петръ Нико-

лаевичъ, род. въ 1864 г., 10 января (тез. 29 іюня). Супруга Его, Ея Императорское Высочество, Великая Княгиня Милица Николаевна, род. въ 1866 г, 14 іюля (тез. 19 іюля). *У нихъ дѣти:* Ихъ Высочества: Князь Романъ Петровичъ, род. въ 1896 г., 5 октября (тез 19 іюля); Княжна Марина Петровна, род. въ 1892 г., 28 февраля (тез. 28 февраля); Княжна Надежда Петровна, род. въ 1898 г., 3 марта (тез. 17 сентября).

Его Императорское Высочество, Великій Князь Михаилъ Николаевичъ род. въ 1832 г, 13 октября (тез. 8 ноября); былъ въ супружествѣ съ Ея Императорскимъ Высочествомъ, Великою Княгинею Ольгою Ѳеодоровною († 31 марта 1891 г.). *У него дѣти.*

Его Императорское Высочество, Великій Князь Николай Михаиловичъ, род. въ 1859 г, 14 апрѣля (тез. 6 декабря);

Его Императорское Высочество, Великій Князь Михаилъ Михаиловичъ, род. въ 1861 г., 4 октября (тез. 8 ноября);

Его Императорское Высочество, Великій Князь Георгій Михаиловичъ, род. въ 1863 г., 11 августа (тез. 26 ноября); Супруга Его, Ея Императорское Высочество, Великая Княгиня Марія Георгіевна, род. въ 1876 г., 20 февраля (тез. 22 іюля). *У нихъ дочери:* Ихъ Высочества: Княжна Нина Георгіевна, род. въ 1901 г., 7 іюня (тез. 14 января); Княжна Ксенія Георгіевна, род. въ въ 1903 г, 9 августа (тез. 24 января).

Его Императорское Высочество, Великій Князь Александръ Михаиловичъ, род. въ 1866 г., 1 апрѣля (тез. 30 августа). Супруга Его, Ея Императорское Высочество, Великая Княгиня Ксенія Александровна, род. въ 1875 г., 25 марта (тез. 24 января). *У нихъ дѣти:* Ихъ Высочества: Князь Андрей Александровичъ, род. въ 1897 г., 12 января (тез. 30 ноября); Князь Ѳеодоръ Александровичъ, род. въ 1898 г., 11 декабря (тез. 16 мая); Князь Никита Александровичъ, род. въ 1900 г., 4 янв. (тез. 24 іюня); Князь Димитрій Александровичъ, род. въ 1901 г., 2 августа (тез. 26 октября); Князь Ростиславъ Александровичъ, род. въ 1902 г., 11 ноября (тез. 14 марта; Князь Василій Александровичъ, род. въ 1907 г., 24 іюня (тез. 2 августа); Княжна Ирина Александровна, род. въ 1895 г., 3 іюля (тез. 5 мая).

Его Императорское Высочество, Великій Князь Сергій Михаиловичъ, род. въ 1869 г., 25 сентября (тез. 25 сентября).

Ея Императорское Высочество, Великая Княгиня Анастасія Михаиловна, род. въ 1860 г., 16 іюля (тез. 22 декабря); была въ супружествѣ съ Его Королевскимъ Высочествомъ, Великимъ Герцогомъ Мекленбургъ Шверинскимъ Фридрихомъ-Францемъ.

Могилевскій Губернаторъ,

Генералъ-Маіоръ баронъ Карлъ Станиславовичъ Нолькенъ.

Еванг.-Реф., Никол. Инж. уч. и Никол. Ак. Ген. Шт.

Почетный членъ С.-Петербургскаго Совѣта дѣтскихъ пріютовъ вѣдомства ИМПЕРАТРИЦЫ МАРІИ.

Почетный мировой судья округа Томскаго Окружнаго Суда и по Гомельскому уѣзду Могилевской губерніи.

Дѣйствительный Членъ ИМПЕРАТОРСКАГО Православнаго Палестинскаго Общества.

Пожизненный почетный членъ Томскаго мѣстнаго Управленія Краснаго Креста.

Пожизненный почетный членъ Николаевскаго Благотворительнаго Общества (Колтовская-Петербургъ).

Пожизненный почетный членъ Общества защиты женщинъ (Пчельникъ) въ Томскѣ.

Почетный членъ Общества попеченія объ отставныхъ воинахъ въ Петербургѣ.

Почетный членъ Отдѣла Союзовъ Русскаго Народа въ Томскѣ, Оршѣ и Гомельскаго Отдѣла Союза Михаила Архангела.

Почетный членъ Вѣтковскаго (Гомельскаго уѣзда) пожарнаго общества.

Предсѣдатель Могилевскаго Попечительства дѣтскихъ пріютовъ вѣдомства ИМПЕРАТРИЦЫ МАРІИ.

Попечитель Могилевской женской гимназіи вѣдомства ИМПЕРАТРИЦЫ МАРІИ.

Предсѣдатель Могилевскаго мѣстнаго Управленія Россійскаго Общества Краснаго Креста.

Вице-Президентъ Могилевскаго Губернскаго Попечительнаго о тюрьмахъ Общества

Предсѣдатель Могилевскаго Губернскаго Комитета Попечительства о народной трезвости.

Вице-Губернаторъ,

Дѣйствительный Статскій Совѣтникъ, Сергѣй Алексѣевичъ Шидловскій.

Прав., Конст. Воен. уч.

Почетный мировой судья по Сѣнненскому уѣзду.

Дѣйствительный членъ Могилевскаго Попечительства дѣтскихъ пріютовъ.

Директоръ Могилевскаго Губернскаго Попечительнаго о тюрьмахъ Комитета.

Товарищъ Предсѣдателя Общины сестеръ милосердія Краснаго Креста.

Преосвященный Стефанъ

Епископъ Могилевскій и Мстиславскій.

Прав., Казанск. дух. акад.

Почетный членъ Мстиславскаго благотворительнаго общества.

Почетный членъ Могилевскаго общества пособія бѣднымъ Могилевской губерніи.

Почетный членъ Могилевскаго общества покровительства животныхъ.

Почетный членъ Могилевскаго губернскаго комитета попечительства о народной трезвости.

Дѣйствительный членъ О-ва возстановленія Православія на Кавказѣ.

Пожизненный членъ Могилевскаго О-ва исправительныхъ колоній для несовершеннолѣтнихъ.

Почетный членъ Могилевскаго мѣстнаго отдѣла Россійскаго О-ва Краснаго Креста.

Членъ Предсоборнаго Присутствія.

Преосвященный Митрофанъ

Викарій Гомельскій.

Прав.. Воронежск. дух. сем. и Кіевск дух. акад.

Настоятель Могилево-Братскаго первокласснаго монастыря.

Членъ Государственной Думы отъ Могилевской губерніи.

Предсѣдатель особаго совѣщанія при Св. Сунодѣ по вопросамъ внутренней и внѣшней миссіи.

Наблюдатель за преподаваніемъ Закона Божія въ свѣтскихъ учебныхъ заведеніяхъ среднихъ и низшихъ въ г. Могилевѣ.

Предсѣдатель Совѣта Богоявленскаго Братства въ г. Могилевѣ.

Предсѣдатель комиссіи завѣдывающей церковно-археологическимъ музеемъ.

Губернскій Предводитель Дворянства,

Коллежскій Совѣтникъ Федоръ Яковлевичъ Хоментовскій.

Прав., Петерб. унив.

Почетный мировой судья Могилевскаго и Оршанскаго уѣздовъ.

Дѣйствительный членъ Могилевскаго Попечительства дѣтскихъ пріютовъ.

Членъ Учетнаго Комитета Могилевскаго Государственнаго Банка по сельско-хозяйственнымъ кредитамъ

Предсѣдатель Могилевскаго Общества сельскаго хозяйства.

Предсѣдатель Правленія Общества взаимнаго вспомоществованія учащимъ и учившимъ въ народныхъ училищахъ Могилевской губерніи.

Попечитель Смольянской низшей сельско-хозяйственной школы.

Членъ Государственнаго Совѣта по выбору отъ Могилевской губерніи.

Сяноженцкій, Владиславъ Платоновичъ, дворянинъ, 57 л., землевладѣлецъ Рогачевскаго уѣзда, им. Турскъ; получилъ высшее образованіе. Избранъ 11 января 1907 г.

Депутаты Государственной Думы отъ Могилевской губ.:

Преосвященный Митрофанъ — викарный епископъ гомельскій, ок. дух. ак.

Сазновичъ Иванъ Петровичъ, 51 года, землевладѣлецъ Рогачевск. уѣзда; им. Жлобинъ; б. профессоръ Варшавскаго университета, ок. СПБ. ун.

Томашевичъ Кириллъ Ѳомичъ, б. непремѣнный членъ губернскаго по городскимъ дѣламъ присутствія, землевладѣлецъ Горецк. уѣзда; русскій, пр.; 55 л.; средняго образованія.

Ладомирскій Николай Николаевичъ, б. Гомельскій уѣздный предводитель дворянства; русскій, прав., 30 л.; ок. юнкерское училище.

фонъ-Гюббенетъ Николай Константиновичъ, б. Климовичскій уѣздный предводитель дворянства; русскій, прав.; высшаго. образованія.

Голынецъ Василій Ѳедоровичъ, священникъ Георгіевской, Быховскаго уѣзда., церкви; 57 л.; средняго образованія.

Шевцовъ Филиппъ Титовичъ, хлѣбопашецъ Рогачевскаго уѣзда; 44 лѣтъ; низшаго образованія.

ГУБЕРНСКІЯ УЧРЕЖДЕНІЯ.

М. В. Д.

Канцелярія Губернатора.

(Губернаторская площадь, каз. домъ).

Правитель канцеляріи — тит. сов. Ив. Ив. Марченко, прав., Лепельск. Кондукт. шк. в. п. с.

Чиновники особыхъ порученій при Губернаторѣ:

Старшіе: штатный — ротм. въ отставкѣ Георгій Павл. Пожаровъ, пр., Никол. кав. уч.

сверхштатный — (вр. и. д.) Ант. Ал-ндр. Ивановъ, пр., кад. корп.

Младшіе: штатный — вакансія.

Сверхштатный — н. ч. Артуръ Ричардовичъ баронъ Фитингофъ-Шеель, р.-к., 4 кл. реальн. уч.

Помощники Правителя Канцелярія:

Старшій — кол. секр. Мих. Григ. Фидюновъ, прав., у. уч.

Младшіе: губ. секр. Сем. Вас. Попретинскій, пр., Полоцк. уч. сем.; кол. рег. Серг. Филип. Ивлевъ, пр., гор. уч.; кол. рег. Маріанъ Владисл. Ханецкій, кат., 4 кл. гими.

Регистраторъ — кол. секр. Пав. Сем. Межинскій, пр., у. уч.

Губернское Правленіе.

(Губернаторская пл., каз. домъ)

Предсѣдатель — Губернаторъ.

Члены общаго присутствія: вице-губернаторъ и совѣтники I и II отд. губернскаго правленія; сверхъ того, въ составъ общаго присутствія входятъ: врачебный инспекторъ, губернскій инженеръ, губернскій архитекторъ, губернскій землемѣръ и губернскій ветеринарный инспекторъ (по дѣламъ относящимся къ ихъ вѣдѣнію).

Секретарь Губернскаго Правленія — кол. ас. Іос. Степ. Околовичъ, пр. гор. уч.

Чиновникъ по счетной и экзекуторской части — кол. ас. Вас. Ив. Баньковскій, пр., уѣзд. уч.

Регистраторъ — кол. ас. Сем. Петр. Шестаковъ, пр.

Помощникъ его — н. ч. Θед. Вас. Дыбовскій, пр.

Архиваріусъ — губ. секр. Вильг. Карл. Битнеръ, пр., 4 кл. реал. уч.

Помощникъ его — губ. секр. Влад. Мих. Полубинскій, пр., уѣзд. уч.

1-е Отдѣленіе.

Совѣтникъ — надв. сов. Серг. Викт. Вержбицкій, пр., СПБ. ун.

Дѣлопроизводитель 2-го стола — губ. секр. Ал-ндръ Дмитр. Карачевскій-Волкъ, пр., уѣзд. уч.

Помощникъ его — н. ч. Никол. Ал-ндр. Поповъ, пр.

Дѣлопроизводитель 3-го стола — тит. сов. Никол. Ив. Мериновъ. пр., гор. уч.

Помощникъ его — н. ч. Мих. Ив. Финкъ, пр.

Дѣлопроизводитель 6-го стола — губ. секр. Анат. Ив. Голынецъ, пр., дух. сем.

Помощникъ его — н. ч. Вас. Ал-ндр. Котырло, пр.

2-е Отдѣленіе.

Старшій Совѣтникъ — кол. сов. Владим. Петр. Маковскій, пр., Имп. ун. Св. Владим.

Дѣлопроизводитель старшій 1-го стола — надв. сов. Никол. Мих. Полубинскій, пр., выд. исп. на чинъ.

Помощникъ его — кол. рег. Ѳед. Семен. Лусто, пр., выд. исп. на чинъ.

Дѣлопроизводитель 4-го стола — кол. рег. Кириллъ Тим. Аникіевичъ, пр., у. уч.

Помощникъ его — кол. рег. Ант. Ант. Лечицкій, пр., гор. уч.

Дѣлопроизводитель старшій 5-го стола — тит. сов. Плат. Петр. Тукмачевъ, пр., гор. уч.

Помощникъ его — губ. секр. Петръ Вас. Жуковскій, пр., 2 кл. дух. сем.

Строительное отдѣленіе.

Губернскій инженеръ — ст. сов. Мих. Як. Мироненко, пр., инст. гражд. инж.

Губернскій архитекторъ — надв. сов. Петръ Ив. Кальнинъ, пр., инст. гражд. инж.

Младшій архитекторъ — кол. секр. Викт. Стан. Мощинскій, р.-к., рижск. политехн. инст.

Младшій инженеръ — тит. сов. Генр. Іос. Гуторовичъ, р.-к., рижск. политехн. инст.

Дѣлопроизводитель старшій — кол. ас. Ив. Серг. Новицкій, пр., гимн.

Врачебное отдѣленіе.

И. д. Губернскаго врачебнаго инспектора — ст. сов. Мих. Георг. Яковенко, пр., Имп. ун.

Помощникъ его — кол. сов. Ив. Никол. Хорцевъ, пр., воен.-мед. ак.

И. д. Штатнаго фармацевта — н. ч. Никол. Ив. Саратовскій, пр., им. зв. провизора.

Дѣлопроизводитель — надв. сов. Макс. Макс. Инспекторовъ, пр., фельд. шк.

Помощникъ его — кол. секр. Плат. Ефим. Кукоренко, пр., уѣзд. уч.

Ветеринарное отдѣленіе.

Губернскій ветеринарный инспекторъ — ст. сов. Никол. Вас. Телѣжинскій, пр., Харьк. ветер. инст.

Младшій губернскій ветеринаръ — над. сов. Степ. Эраст. Слонимскій пр., Юрьев. ветер. инст.

Завѣдывающій дѣлопроизводствомъ — кол. сов. Мих. Иппол. Далматскій, пр., Юрьев. ветер. ин.

Межевое отдѣленіе.

(Уголъ Большой Садовой и Офицерск., д. Ремезан).

Губернскій землемѣръ — межевой инженеръ, ст. сов. Конст. Аркад. Семеновъ, прав., Конст. меж. ин.

Помощникъ его — межевой инженеръ кол. ас. Ал-ндр. Никол. Якиманскій, прав., Конст. меж. инст.

Дѣлопроизводитель — кол. ас. Фед. Ив. Подобѣдъ, прав., уѣзд. уч.

Уѣздные землемѣры: надв. сов. Конст. Аким. Черногубовъ, прав., шк. меж. топогр.; надв. сов. Фока Матв. Максимовъ, прав., землем.-такс. кл.; кол. ас. Мих. Виктор. Забусовъ, прав., меж. инст.

Прикомандированный для занятій въ губернскую чертежную, исполн. обяз. уѣзднаго землемѣра — меж. инжен., тит. сов. Феликсъ Як. Гаварецкій, р.-кат., Конст. меж. инст.

Посредники полюбовнаго спеціальнаго межеванія земель Могилевской губерніи.

Могилевскаго, Быховскаго, Рогачевскаго и Гомельскаго уѣздовъ — кол. секр. Лавр. Егор. Поповъ, прав., выд. экз. на чинъ.

Письмоводитель его канцеляріи — кол. рег. Маезниковъ, прав., выд. экз. на чинъ.

Мстиславскаго, Климовичскаго, Чериковскаго и Чаусскаго уѣздовъ — губ. секр. Ал-ндръ Гаврінл. Громыко, прав., выд. экз. на чинъ.

Письмоводитель его канцеляріи — кол. рег. Кузьминъ, прав., выд. экз. на чинъ.

Оршанскаго, Сѣнненскаго и Горецкаго уѣздовъ — кол. сов. Ал-ндръ Ал-сѣев. Носовичъ, прав., земл.-такс. кл.

Письмоводитель его канцеляріи — губ. секр. Андр. Адам. Кошко, прав., Лепел. конд. шк.

Газетный столъ.

Начальникъ газетнаго стола — губ. секр. Матв. Мих. Богдановъ, пр., уѣзд. уч.

Помощникъ его — н. ч. Григ. Дмитр. Жудро, кат., церк. уч. шк.

Редакція губернскихъ вѣдомостей.

Редакторъ — кол. сов. Влад. Петр. Маковскій, пр., Имп. ун. Св. Влад.

Губернская типографія.

Завѣдывающій — ротм. въ отст. Георг. Павл. Пожаровъ, пр., Ник. кав. уч.

Штатный корректоръ — н. ч. Ник. Ник. Сталевскій, кат., цент. фельдш. шк.

Губернское Присутствіе.

(Крутой пер., домъ Граната).

Предсѣдатель — Губернаторъ.

Члены по должности: Губернскій Предводитель Дворянства, Вице-Губернаторъ, Предсѣдатель Окружнаго Суда, Управляющій Казенною Палатою, Начальникъ Управленія Земледѣлія и Государственныхъ Имуществъ Могилевской губерніи, Прокуроръ Окружнаго Суда, Предсѣдатель и члены Губернской Управы по дѣламъ земскаго хозяйства.

Непремѣнные члены: д. ст. сов. Никол. Никол. Тимофеевъ, прав., уч. правовѣд.; ст. сов. Влад. Игн. Ремидовскій, прав., унив.; кол. сов. Вас. Семен. Кахановъ, прав., уч. правовѣд.

На правахъ члена по переселенческому дѣлу, чиновникъ особыхъ порученій VI кл. Переселенч. Управл. — над. сов. Ал-ндръ Семен. Пановъ, пр., уч. правовѣд.

Секретарь — надв. сов. Никол. Іасон. Вербицкій, прав.

Губернское по воинской повинности Присутствіе.

(Днѣпровскій пр., д. Цетлина).

Предсѣдатель — Губернаторъ.

Члены: Губернскій Предводитель Дворянства, Вице-Губернаторъ, Прокуроръ Окружнаго Суда, Предсѣдатель Губернской Управы по дѣл. земскаго хозяйства, членъ земской управы, отъ военнаго вѣдомства — не назначенъ.

Непремѣнный членъ — кап. Ал-ндръ Ант. Ивановъ, пр., воен. уч.

Секретарь — надв. сов. Фед. Вас. Судзиловскій, пр., Гатч. сир. инст.

Губернское по городскимъ дѣламъ Присутствіе.

(Суворовскій пер., д. Гутовской).

Предсѣдатель — Губернаторъ.

Члены: Губернскій Предводитель Дворянства, Вице-Губернаторъ, Управляющій Казенной Палатою, Прокуроръ Окружнаго Суда, Предсѣдатель Губернской Управы по дѣламъ земскаго хозяйства, Могилевскій городской голова, гласный Могилевской городской думы Мих. Юліан. Галиновскій.

Непремѣнный членъ — ст. сов. Вас. Фед. Полубинскій, пр.

Секретарь — кол. секр. Ив. Мих. Равичъ-Щербо, прав., уѣзд. уч.

Губернское по дѣламъ объ обществахъ и союзахъ Присутствіе.

(Губернаторская пл., казен. д.).

Предсѣдатель — Губернаторъ.

Члены: губернскій предводитель дворянства, управляющій Могилевскою казенною палатою, предсѣдатель губернской управы по дѣламъ земскаго хозяйства, непремѣнный членъ губернскаго по городскимъ дѣламъ присут-

ствія, Могилевскій городской голова, прокуроръ Могилевскаго окружнаго суда, уполномоченный отъ Могилевской городской думы, старшій фабричный инспекторъ Могилевской губерніи (по профессіональнымъ обществамъ).

Секретарь присутствія — секретарь губернскаго правленія І. С. Околовичъ.

Губернскій Статистическій Комитетъ.

(Губернаторская пл., Губернское Правленіе).

Предсѣдатель — губернаторъ.

Непремѣнные члены: губернскій предводитель дворянства, вице-губернаторъ, управляющій казенной палатою, управляющій акцизными сборами, предсѣдатель губернской управы по дѣламъ земскаго хозяйства, начальникъ управленія земледѣлія и государственныхъ имуществъ Могилевской и Черниговской губерніи, директоръ народныхъ училищъ, директоръ мужской гимназіи, директоръ реальнаго училища, городской голова, губернскій врачебный инспекторъ и губернскій землемѣръ.

Дѣйствительные члены: всѣ уѣздные предводители дворянства, ст. сов. Евд. Ром. Романовъ; членъ духовной консисторіи прот. Іоан. Конст. Мигай.

Секретарь комитета (и. д.) — ротм. въ отст. Георг. Павл. Пожаровъ, пр., Ник. кав. уч.

Губернскій Музей.

(Днѣпровскій пр., казен. домъ).

Попечитель — ротмистръ въ отст. Георгій Павл. Пожаровъ, прав., Ник. кав. уч.

Губернскій Комитетъ по дѣламъ земскаго хозяйства.

(Днѣпровскій пр., д. Блоха).

Предсѣдатель — губернаторъ.

Члены постоянные: губернскій предводитель дворянства, вице-губернаторъ, управляющій казенной палатой, начальникъ управленія земледѣлія и государственныхъ имуществъ, 11 уѣздныхъ предводителей дворянства, члены губернскаго присутствія, непремѣнный членъ по городскимъ дѣламъ присутствія, предсѣдатель и члены Могилевской губернской управы по дѣламъ земскаго хозяйства и Могилевскій городской голова.

Земскіе гласные: По Могилевскому уѣзду: Григ. Степановъ, пр.; дв. Ант. Мамерт. Гордзялковскій, р.-к., Пет. ун.; дв. Ал-ндръ Вас. Королько, пр., Пет. ун.; д. с. с. Андр. Ив. Кожевниковъ, пр., Пет. ун.

По Быховскому уѣзду: дв. Конрадъ Яросл. Есьманъ, р.-к., Пет. ун.; личн. поч. гр. Фед. Степ. Ходоско, пр., Горец. земл. уч.; кр. Нест. Никол. Красницкій, пр.; дв. Витольдъ Эдуард. Жуковскій, кат., ун.; дв. Ал-ндръ Ал-ндр. Радкевичъ, пр., Имп. уч. правов.

По Гомельскому уѣзду: графъ Владим. Владисл. Мельжинскій, р.-к.; дв. Карлъ Антон. Потаповичъ, кат., политех. инст.; дв. Владим. Конст. Кунаховичъ, пр., прогимн.; кр. Еф. Мих. Атращенковъ, пр.; кол. ас. Никол. Никол. Ладомирскій, пр., Конст. артил. уч.

По Горецкому уѣзду: т. сов. Эмман. Ал-ндр. Ватаци, пр., уч. прав.; дв. Владисл. Ант. Савицкій, р.-к.; кр. Пав. Емельян. Бизуновъ, пр., нар. уч., кр. Фед. Степ. Котовъ, пр., уѣзд. уч.; баронъ Вас. Вас. фонъ-Корфъ, ев.-л. Гейзберг. земл. инст.

По Климовичскому уѣзду: дв. Адольфъ Аникент. Пожарискій, р.-к., гим.; дв. Эдуардъ Мих. Войничъ-Сяноженцкій, р.-к., реал. уч.; кр. Петръ Захар. Скочековъ, пр., нар. уч.; дв. Леонъ Ал-ндр. Важенскій, р.-к.; кол. сов. Никол. Конст. фонъ-Гюббенетъ, пр., Ал-ндр. лиц.

По Мстиславскому уѣзду: дв. Іос. Конст. Адуцкевичъ, р.-к., гимн.; дв. Петръ Мих. Войничъ-Сяноженцкій, р.-к., технол. инст.; поч. гр. Ѳома Викент. Ланько, пр., Горец. земл. уч.; куп. Пав. Тит. Ашитко, пр.

По Оршанскому уѣзду: дв. Мих. Франц. Мокржицкій, пр.; дв. Мих. Ал-ндр. Цюндзевицкій, р.-к., техн. уч.; дв. Никол. Никол. Мертенсъ, лют., полит. инст.; кр. Як. Макар. Онуфріевъ, пр., техн.жел.-дор. уч.; дв. Никол. Дм. Цекертъ, пр., Имп. уч. правовѣд.

По Рогачевскому уѣзду: кр. Егоръ Вас. Плющевъ, пр., нар. уч.; пот. поч. гр. Вас. Сав. Дрибинцевъ, старообр., реал. уч.; пот. поч. гр. Артуръ Мих. Клатцо, лют., гимн.; дв. Эмман. Іос. Булгакъ, р.-к.; дв. Ив. Пет. Сазоновичъ, пр., Пет. ун.

По Сѣнненскому уѣзду: дв. Флор. Іос. Ваньковичъ, р.-к.; дв. Стан. Ив. Боровскій, пр., гимн.; кр. Устинъ Карн. Берговина, пр.; кр. Мих. Семен. Шитьковскій, пр.; кол. рег. Бор. Ант. Сементовскій-Курилло, пр., Петр. сельско-хозяйств. ак.

По Чаусскому уѣзду: д. ст. сов. Никол. Никол. Епифановъ, пр., мед. ак.; дв. Болесл. Як. Ракуса-Сущевскій, р.-к.; кол. ас. Серг. Ил. Казановичъ, пр., ун.; кр. Андр. Ефим. Дучковъ, пр., нар. уч.

По Чериковскому уѣзду: кр. Вас. Григ. Терновъ, пр.; дв. Андр. Ант. Савичъ, пр.; дв. Никол. Демьян. Понятовскій, пр., реал. уч.; кр. Сафонъ Як. Яковлевъ, пр.

Приглашаемые по отдѣльнымъ дѣламъ: управляющій казенною палатою, прокуроръ окружнаго суда, губернскій инженеръ, старшій инженеръ по дорожной части, губернскій врачебный инспекторъ и губернскій ветеринарный инспекторъ.

Представители вѣдомствъ: Могилевскій уѣздный воинскій начальникъ, директоръ народныхъ училищъ, представитель духовнаго вѣдомства, начальникъ почтово-телеграфной конторы и таксаторъ по облѣсенію летучихъ песковъ.

Губернская Управа по дѣламъ земскаго хозяйства.

(Днѣпровск. просп., д. Блоха).

Предсѣдатель — д. ст. сов. Вас. Ант. Судзиловскій, пр., уѣзд. уч.

Члены: кол. ас. Иппол. Мих. Мусерскій, пр., реал. уч.; шт.-кап. зап. Леонидъ Ал-ндр. Кореневъ, пр., воен. Павл. уч.; кол. ас. Никол. Никол. Бекманъ, пр., сел.-хоз. инст.

Секретарь — кол. рег. Феофилактъ Пв. Дорошевичъ, пр., уч. сем.

Старшій инженеръ по дорожной части — н. ч. Ал-ндръ Степ. Кнушевицкій, пр., инст. п. с.

Младшій инженеръ — кол. ас. Никол. Никол. Коняевъ, пр., инст. гражд. инж.

Врачъ для командировокъ — кол. ас. Конст. Юліан. Кононовичъ, р.-к., ун. св. Владим.

Инспекторъ Могилевскаго губернскаго взаимнаго отъ огня страхованія — шт.-кап. зап. Никол. Онисим. Компанеецъ, пр., Конст. артил. уч.

Губернская больница.

(Почтовая улица).

Правленіе: предсѣдатель — членъ Могилевской губернской управы по дѣламъ земскаго хозяйства Кореневъ. Члены: старшій врачъ губернской больницы — А. М. Долговъ и ординаторы больницы — О. Г. Керстенсъ, И. В. Фліондро.

Старшій врачъ — над. сов. Ал-ндръ Мих. Долговъ, прав., Харьк. ун.

Ординаторы: — кол. сов. Освальдъ Густ. Керстенсъ, лют., Юрьевск. ун.; кол. сов. Ив. Ефим. Фліондро, прав., ун. св. Влад.

Провизоръ — н. ч. Никол. Ив. Саратовскій, пр., выд. исп. на зв. пров.

Смотритель больницы — кол. ас. Ал-ндръ Андр. Ждановичъ, пр., у. уч.

Помощникъ смотрителя — кол. рег. Ал-ндръ Вас. Сорокинъ, пр., гор. у.

Фельдшера старшіе: — кол. рег. Парф. Андр. Дорошкевичъ, пр., выд. исп. на зв. фельд.; н. ч. Иллар. Миненковъ, прав., рот. фел.

Младшіе: — н. ч. Кпр. Ив. Кухтиковъ, пр., рот. фел.; н. ч. Ероф. Прок. Прокофьевъ, пр., рот. фел.

Повивальныя бабки: — Мар. Стеф. Малинская, прав., цент. пов. шк.; Ант. Игн. Тонкель, р.-кат., цент. пов. шк.

Надзирательницы: — Анна Андр. Николаева, прав., цент. пов. шк.; Екат. Никол. Меркушева, прав., массаж.

Психіатрическая лечебница.

(Фор. Карабановка).

Правленіе: предсѣдатель — членъ губернской управы Л. А. Кореневъ, Члены: губернскій психіатръ и ординаторъ лечебницы М. И. Бучинскій.

Губернскій психіатръ — (вакансія).

Ординаторъ — н. ч. Мечисл. Ив. Бучинскій, кат., Харьк. ун.

Фельдшеръ и надзиратель — н. ч. Стеф. Кучеравый, прав., фельд. шк.

Еврейское богоугодное заведеніе.

(Офицерская улица).

Штатный ординаторъ — надв. сов. Эдуардъ Эдуард. Ассмутъ, лют., ун.

Попечитель — куп. сынъ Гирша Самуйл. Ландау.

Надзиратели: куп. Беніам. Янкел. Бруксонъ; мѣщ. Лейба Шаевъ Сухаревскій.

Экономъ — мѣщ. Мовша-Хаимъ Берков. Кацъ-Каганъ.

Сиротскій домъ.

(Зеленая улица).

Почетный попечитель — (вакансія).
Завѣдывающій — вакансія.
Смотритель — кол. рег. Лавръ Георг. Апрѣлевъ, прав. дух. уч.

Печерская богадѣльня.

(Слобода Печерскъ, въ 4 вер. отъ Могилева).

Завѣдывающій — вакансія.
Эковомъ — фельдшеръ Евг. Герман. Брендель.
Кастелянша — сестра милосердія Соф. Матв. Езерская.

Дворянское Депутатское Собраніе.

(Большая Садовая, д. Дворянства).

Предсѣдатель—Губернскій Предводитель Дворянства.
Члены-депутаты собранія:
Могилевскаго уѣзда — кол. сов. Никол. Фердин. Кранцъ, прав.
Быховскаго уѣзда — (вакансія).
Гомельскаго уѣзда — н. ч. Эдуардъ Станисл. баронъ фонъ Нолькенъ, еван. реф.
Горецкаго уѣзда — н. ч. Вас. Вас. баронъ фонъ-Корфъ, ев.-лют., земл. инст.
Климовичскаго уѣзда — н. ч. Карлъ Карл. Каменскій, р.-к., ун.
Мстиславскаго уѣзда — (вакансія).
Оршанскаго уѣзда — прап. зап. Евг. Ал-дров. Дембинскій-Піоро, р.-кат.
Рогачевскаго уѣзда — кол. ас. Эдмундъ Цезар. Доріа-Дерналовичъ, р.-кат.
Сѣнненскаго уѣзда — н. ч. Станисл. Мих. Домброво, р.-к., земл.-такс. кл.
Чаусскаго уѣзда — кол. ас. Серг. Ильичъ Казановичъ, прав., Моск. ун.
Чериковскаго уѣзда — отст. шт.-кап. Никол. Франц. Козловскій, прав.
Секретарь депут. собранія — кол. рег. Феоф. Павл. Алейниковъ, пр. уѣзд. уч.
Столоначальникъ — н. ч. Ив. Эдуард. Свадковскій, прав.
Архиваріусъ (и. о.) — н. ч. Мих. Антон. Реуттъ, рим.-кат.
Регистраторъ (и. о.) — н. ч. Як. Епиф. Лещовъ.

Канцелярія Губернскаго Предводителя Дворянства.

(Тамъ же)

Секретарь канцеляріи — кол. рег. Ал-ндръ Ив. Бритовъ-Кожемяковъ, пр., уч. сем.

Губернское Жандармское Управленіе.

(Большая Садовая, д. Симховича).

Начальникъ — полк. Владим. Эмильев. Гофманъ, пр., Рижск. пѣх. юнк. уч. и 2 курса Никол. акад. ген. шт.
Адъютантъ — (вакансія).
Помощники Начальника:
Гомельскаго и Рогачевскаго уѣздовъ — ротм. Ал-ндръ Мих. Гришкевичъ-Трохимовскій, пр., (г. Гомель), Рижск. пѣх. юнк. уч.; въ г. Могилевѣ и Быховскомъ уѣздѣ — ротм. Іос. Антон. Савицкій пр., Варш. пѣх. юнк. уч.; въ

Оршанскомъ, Горецкомъ и Сѣнненскомъ уѣздахъ рот. Карлъ Генр. Мейеръ, лют., пѣх. юнк. уч. (въ г. Могилевѣ).

Полицейская стража Могилевской губерніи.

(Большая Садовая, д. Симховича).

Инспекторъ стражи — полк. Влад. Эмил. Гофманъ, прав., Рижск. пѣх. юнк. уч. и 2 кл. Ник. акад. ген. штаба (въ г. Могилевѣ).

Завѣдывающіе отдѣлами:

I отд. — ротм. Ник.-Оск. Карл. Блюмъ, лют., юнк. уч. (кварт. — г. Могилевъ). (Могилевскій, Оршанскій, Сѣнненскій, Горецкій, Мстиславскій и Климовичскій уѣзды).

II отд. — поруч. Эмил. Эмил. Данишевскій-Лустъ, лют., Кав. юнк. уч. (кв. — г. Гомель). (Чериковскій, Чаусскій, Рогачевскій, Быховскій и Гомельскій уѣзды).

Пѣшей — ротм. Іос. Анг. Савицкій. (Могилевскій, Сѣнненскій, Оршанскій, Чаусскій и Быховскій уѣзды).

капит. Ал-сѣй Мак-. Бэкко. прав., юнк. уч. (Горецкій, Мстиславскій, Климовичскій, Чериковскій, Рогачевскій и Гомельскій уѣзды).

Могилевскій отдѣлъ общества повсемѣстной помощи пострадавшимъ на войнѣ солдатамъ и ихъ семьямъ.

(Губернаторская площ., казен. домъ).

Предсѣдатель отдѣла — (вакансія).

Товарищъ его и казначей — ст. сов. Митр. Вас. Корженевскій.

Члены: ст. сов. Викент. Эдмунд. фонъ-Миквицъ, ген.-маіоръ Никол. Максим. Поляковъ, ген.-маіоръ Ал-ндръ Петр. Гавриловъ, жена д. ст. сов. Анна Андр. Чазимова, жена ст. сов. Анна Саввиш. Семковская.

Членъ отъ правительства — д. ст. сов. Никол. Никол. Тимофеевъ,

Секретарь — (вакансія).

Завѣдывающій дѣлопроизводствомъ — кол. рег. Вас. Степ. Тихоновъ.

Могилевскій Губернскій Комитетъ по пріисканію мѣстъ воинскимъ чинамъ, пострадавшимъ на войнѣ съ Японіей.

(Канцелярія губернатора).

Предсѣдатель — губернаторъ.

Члены — по приглашенію губернатора.

Управляющій дѣлами комитета — губ. секр. Сем. Вас. Попретинскій.

Общество пособія бѣднымъ Могилевской губерніи.

(М. Садовая ул., д. Шкляревича).

Правленіе: Предсѣдатель — супруга ген.-маіора баронесса Марія Ив. Нолькенъ

Товарищъ предсѣдателя — вице-губернаторъ, д. ст. сов. Серг. Ал-сѣев. Шидловскій.

Члены правленія: супруга кол. сов. Анна Савв. Семковская, супруга ст. сов. Люб. Федор. Семенова (она же казначей), дворянка Варв. Ив. Солтанъ, супруга ст. сов. Люб. Валер. Шидловская, княг. Ел. Конст. Оболенская, супр. д. ст. сов. Анна Андр. Назимова, супр. пр. повѣр. Екат. Адам. Каптелева, супр. тит. сов. Вѣра Ив. Чумарикова, супр. д. ст. сов. Мар. Адам. Янчевская, ст. оов. Конст. Аркад. Семеновъ (онъ же секретарь).

Общество врачей Могилевской губерніи.

(Губернаторская пл., каз. д.).

Правленіе: предсѣдатель — ст. сов. Мих. Георг. Яковенко, пр., Моск. ун.
Товарищъ его — кол. сов. Ив. Никол. Хорцевъ, пр. воен.-мед. акад.
Секретарь — надв. сов. Ив. Ив. Саратовскій, пр., воен.-мед. ак.
Казначей — кол. сов. Іос. Карил Танѣвскій, пр., ун. св. Владим.
Библіотекарь — Влад. Фавстин. Щербинскій, р.-кат., Моск. ун.

В. П. И.

Контора Архіерейскаго дома.

(Большая Садовая, д. Архіерейскій).

Секретарь при Епархіальномъ Архіереѣ — свящ. Ал-ндръ Лобковскій.
Экономъ — архимандритъ Николай, уч. шк.; казначей — іеромонахъ. Іаковъ, нар. шк.; ризничій — іеромонахъ Ѳеодосій.
Дѣлопроизводитель — Антонъ Іоновъ Самослѣдовъ, церк. шк.

Могилевская Духовная Консисторія.

(Во дворѣ Архіерейскаго дома).

Члены консисторіи: прот. Іоаннъ Капит. Туторскій. Казанск. дух. ак.; прот. Ал-ндръ Іоаннов. Зезюлинъ, дух. сем.; свящ. Мих. Тимоф. Плещинскій, дух. сем.; свящ. Тихонъ Вас. Козловскій, дух. сем.
Секретарь — кол. ас. Петръ Ал-сѣев. Сахаровъ, Каз. дух. ак.
Столоначальники: кол. ас. Іос. Федот. Бекаревичъ. дух. сем.; кол. ас. Никол. Мих. Добровольскій. дух. сем.; (и. д.) кол. секр. Гавр. Тимоф. Валлійскій, дух. сем.; н. ч. Вас. Ив. Огородниковъ, дух. сем.
Казначей — кол. секр. Петръ Феликс. Домбровскій, выд. исп. въ зн. кур. гор. уч.
Регистраторъ — губ. секр. Ив. Павл. Перепечинъ, выд. исп. въ зн. к. гор. уч.
Архиваріусъ — тит. сов. Игнат. Бор. Волотовскій, дух. уч.
Епархіал. архитекторъ — ст. сов. Петръ Георг. Камбуровъ.

Могилевскій Епархіальный Училищный Совѣтъ.

(Тамъ же).

Предсѣдатель — прот. Іоаннъ Конст. Мигай, Моск. дух. ак.
Епархіальный наблюдатель церковныхъ школъ — ст. сов. И. И. Барнатный, Кіев. дух. ак.

Члены: постоянные: прот. Іоаннъ Капит. Туторскій, ст. сов. А. А. Скворцовъ, Ник. Сильв. Довгялло. Моск. дух. ак.; кол. ас. Инп. Мих. Мусерскій, Прот. Конст. Савиничъ. дух. сем.

По должностямъ: Предсѣдатель губернской управы по дѣламъ зем. хоз. и директоръ народ. училищъ.

Д. членъ Совѣта сверхштатный — свящ. Стеф. Сороколѣтовъ. дух. сем.

Членъ-дѣлопроизводитель — надв. сов. П. Я. Строгоновъ. Каз. дух. ак.

Инспекція церковно-приходскихъ школъ епархіи:

Епархіальный наблюдатель церковно-приходскихъ школъ — ст. сов. Ив Ив. Барнатный.

Редакція Епархіальныхъ Вѣдомостей.

(Дѣпровскій пр., д. Гласко, квар. П. К. Пятницкаго).

Редакторы: оффиціальной части — вакансія; неоффиціальной — ст. сов. Ив. Конст. Пятницкій, Петерб. дух. ак.; цензоръ обѣихъ частей — Вѣдом. прот. Іоаннъ Конст. Мигай. Моск. дух. ак.

Могилевскій епархіальный свѣчной заводъ.

Правленіе: предсѣдатель — ст. сов. Ив. Ив. Барнатный, дух. ак.

Члены правленія: прот. Сум. Павл. Варашкевичъ, дух. сем.; свящ. Іоаннъ Никол. Страдомскій, дух. сем.; свящ. Петръ Евтих. Доморацкій, дух. сем.

Ревизіонный комитетъ: предсѣдатель — кол. сов. Влад. Ал-ндр. Тихомировъ, дух. ак.

Членъ — свящ. Никон. Владим. Потоповичъ, дух. сем.

Могилевское епархіальное о бѣдныхъ духовнаго званія попечительство.

Члены попечительства: прот. Ал-ндръ Ив. Зезюлинъ, прот. Сум. Вас. Руженцевъ, свящ. Іоаннъ Сампс. Горбачевскій, свящ. Стеф. Ив. Сороколѣтовъ, свящ. Іоаннъ Жудро.

Секретарь — діак. Дим. Іос. Рановскій.

М. Ф.

Казенная Палата.

(Губернаторская площадь, казен. домъ).

Управляющій — ст. сов. Митр. Вас. Корженевскій, пр., С.-Пет. ун.

Начальники отдѣл.: 1-го — ст. сов. Ив. Ив. Гудзовенко, пр., унив. св. Влад.; 2-го — ст. сов. Вас. Іероф. Саульскій, пр., Моск. дух. ак.; 3-го — ст. сов. Сем. Вас. Миткевичъ-Далецкій, пр., фел. шк.

Секретарь — надв. сов. Владим. Вильгельм. Ольдекопъ, пр., Ник. кав. уч.

Чиновники особыхъ порученій: кол. сов. Конст. Ал-сѣев. Покровскій, пр., дух. уч.; кол. секр. Прокоф. Степ. Григорьевъ, пр.

Старшій бухгалтеръ — тит. сов. Вас. Авр. Титовъ, пр., уѣзд. уч.

Бухгалтеры: надв. сов. Ал-ндръ Никол. Кринари, пр., уѣзд. уч.; кол. секр. Георг. Павл. Сивицкій, пр., выд. исп. на клас. чинъ; тит. сов. Як. Карп. Горянинъ, пр., гор. уч.; кол. секр. Пав. Петр. Курбатовъ, прав., гор. уч.; кол. асс. Петръ Иллар. Кострицкій, пр., дух. сем.

Помощники бухгалтеровъ: кол. секр. Вас. Нкол. Новодворскій, пр. дух. сем.; (и. д.) кол. рег. Дмит. Ал-сѣев. Кукушинъ, пр., гор. уч.; н. ч. Афан. Георг. Головневъ, пр.; кол. секр. Адамъ Никол. Зеньковичъ, пр., гор. уч.; кол. рег. Ал-сѣй Петр. Демьянковъ, пр., выд. исп. въ зн. к. уѣзд. уч.; кол. секр. Ив. Степ. Павловскій, пр., уѣзд. уч.; губ. секр. Андр. Степ. Мурашко, пр., уѣзд. уч.; губ. секр. Конст. Сем. Шафрановскій, пр.; губ. секр. Косьма Венед. Горбачевъ, пр., уч. сем.

Старшіе столоначальники: кол. ас. Вас. Самсон. Горбачевскій, пр., дух. сем.; (и. д.) кол. секр. Мих. Никиф. Ситниковъ, пр., уч. сем.

Столоначальники: кол. ас. Іос. Ал-ндр. Лявданскій, пр.; надв. сов. Серг. Іос. Кудрявцевъ, пр., гор. уч.; надв. сов. Ал-ндръ Степ. Четыркинъ, прав., дух. сем.; кол. ас. Ив. Афан. Марковъ, пр., воен. прогимн.

Помощники столоначальниковъ: кол. ас. Серг. Андр. Ивановъ, пр.; губ. секр. Георг. Юліус. Барцель, лют., выд. исп. въ зн. кур. уѣзд. уч.; губ. секр. Вас. Франц. Пашкевичъ, пр.; (и. д.) кол. рег. Карпъ Павл. Позняковъ, пр.; кол. секр. Ив. Степ. Ковалевскій, пр., гор. уч.; (и. д.) н. ч. Ал-ндръ Андр. Бѣльскій, пр., кол. рег. Ал-ндръ Петр. Бобылевъ, пр., дух. сем.

Счетные чиновники: тит. сов. Як. Никол. Юревичъ, пр., уѣздн. уч.; н. ч. Як. Поликарп. Четыркинъ, пр.; кол. секр. Пав. Ив. Завиша, пр., уѣзд. уч.; кол. рег. Арс. Дмитр. Суходольскій, пр., гор. уч.; кол. рег. Ив. Калистр. Михаловичъ, пр., уѣзд. уч.; кол. рег. Андр. Роман. Петрожицкій, пр., уѣзд. уч.; кол. рег. Ант. Ив. Карповичъ, пр.; кол. рег. Вас. Мих. Чигирь, пр., гор. уч.; губ. секр. Илья Афан. Хозеровъ, пр., уѣзд. уч.; кол. секр. Пав. Осип. Кудрявцевъ, пр., реал. уч.; тит. сов. Ал-ндръ Іустин. Рудницкій, пр.

Архиваріусъ — тит. сов. Лука Матв. Козловъ, пр.

Журналистъ — вакансія.

Завѣдывающій хозяйственной частью — губ. секр. Георг. Юліус. Бартель.

Податная Инспекція.

Могилевская губернія раздѣлена на 13 податныхъ участковъ, которыми завѣдуетъ 13 отдѣльныхъ податныхъ инспекторовъ и 2 помощника (въ Оршанскомъ и Рогачевскомъ участкахъ).

Казначейство.

(Губернаторская площ., каз. д.).

Казначей — надв. сов. Ал-ндръ Викент. Дворжецкій-Богдановичъ, прав., выд. исп. на чинъ.

Старшій бухгалтеръ — тит. сов. Як. Осип. Юревичъ, прав., гор. уч.

Бухгалтеры: I разр. — тит. сов. Никол. Павл. Голубевъ, прав., уѣзд. уч. тит. сов. Илья Дм. Рожко, прав. II разр.: кол. рег. Ал-ндръ Ал-ндр. Пырскій, прав., гор. уч.; кол. рег. Ив. Ильичъ Антоновъ, прав., уѣзд. уч.

Кассиры: I разр.: кол. секр. Ив. Ив. Ѳомиченко, прав., гор. уч.; тит. сов. Ал-ндръ Карп. Горянинъ, прав., гор. уч.; II разр.: губ. секр. Евг. Іероф. Саульскій, прав., уѣзд. уч.; губ. секр. Ив. Мих. Барановъ, прав.,

Письмоводитель — (и. д.) кол. рег. Григ. Павл. Ивановъ, прав.

Счетный чиновникъ — губ. секр. Ал-сѣй Демьян. Тимофеевъ, прав., уѣз. уч.

Губернскій Распорядительный Комитетъ.

(При Казенной Палатѣ).

Предсѣдатель — губернаторъ.

Члены: губернскій предводитель дворянства, управляющій казенною палатою, предсѣдатель губернской управы по дѣл. зем. хоз., начальникъ 1-го отдѣленія казенной палаты, городской голова и Уѣздный воинскій начальникъ.

Дѣлопроизводитель — тит. сов. Влад. Вас. Персовъ, прав., уѣзд. уч.; помощникъ его (п. д.) — кол. рег. Кондр. Петр. Демьянковъ, прав., уч. сем.

Губернское по промысловому налогу Присутствіе.

(Канцелярія Губернатора).

Предсѣдатель — губернаторъ.

Члены: вице-губернаторъ, предсѣдатель окружнаго суда, управляющій казенною палатою, управляющій акцизными сборами, прокуроръ окружнаго суда, предсѣдатель губернской управы по дѣламъ зем. хоз., городской голова, провизоръ Ант. Петр. Зелинскій и Пв. Федор. Ѳомиченко.

Дѣлопроизводитель — вакансія.

Общее Присутствіе Казенной Палаты о государственномъ промысловомъ налогѣ.

(Въ помѣщеніи Казенной Палаты).

Предсѣдатель — управляющій казенною палатою.

Члены: начальники отдѣленій казенной палаты.

Представитель отъ акцизнаго вѣдомства: младшій ревизоръ: кол. сов. Никол. Мих. Тарасевичъ, прав., ун.

Отъ городской управы: — членъ управы.

Отъ губернской управы по дѣламъ земскаго хозяйства: членъ управы.

Изъ плательщиковъ дополнительнаго промысловаго налога: 2-й гил. куп., Іоганнъ Фердин. Гофманъ, лют.; 2-й гил. куп. — Дов. Хацк. Певзнеръ, іуд.; 2-й гил. куп. — Хаимъ Шм. Ландау, іуд.; 2-й гил. куп. — Ошеръ Мовш. Эберлинъ, іуд.; 2-й гил. куп. — Гирша Мовш. Ратнеръ, іуд.; 2-й гил. куп. — Борухъ Меер. Жислинъ, іуд.

Губернское по квартирному налогу Присутствіе.

(Тамъ же).

Предсѣдатель — управляющій казенною палатою.

Члены: начальники отдѣленій казенной палаты.

Члены по выбору: ст. сов. Іос. Ант. Семковскій, ст. сов. Вас. Нил. Банинъ, прис. пов. Фед. Григ. Пушковъ.

Губернское Акцизное Управленіе.

(Большая Садовая ул., д. Бобовика).

Могилевская губернія раздѣлена на 6 акцизныхъ округовъ и на 40 участковъ.

1 округъ — Могилевскій, Горецкій (исключая Пугляевскую вол.) и Чаусскій уѣзды. 8 участковъ. Окружное управленіе въ г. Могилевѣ.

2 округъ — Оршанскій и Сѣнненскій уѣзды и Пугляевская вол. Горецкаго уѣзда. 8 участковъ. Окружное управленіе въ г. Оршѣ.

3 округъ — Климовичскій уѣздъ. 6 участковъ. Окружное управленіе въ г. Климовичахъ.

4 округъ — Чериковскій и Мстиславскій уѣзды. 6 участковъ. Окружное управленіе въ г. Чериковѣ.

5 округъ — Гомельскій уѣздъ и волости Рогачевскаго уѣзда: Дудичская, Чечерская, Кормянская, Разсохская, Кошелевская и Недойская. 6 участковъ. Окружное управленіе въ г. Гомелѣ.

6 округъ — Быховскій уѣздъ и Рогачевскій за исключеніемъ волостей: Чечерской, Кормянской, Разсохской, Дудичской, Кошелевской и Недойской. 6 участковъ. Окружное управленіе въ г. Рогачевѣ.

Управляющій — д. ст. сов. Викт. Эдмунд. фонъ-Миквицъ, еванг.-лют., ун.

Старшіе ревизоры: ст. сов. Петръ Ант. Тиховскій, прав., ун. св. Влад.; кол. сов. Владим. Владим. Кишко-Жгерскій, прав.

Младшіе ревизоры: кол. сов. Никол. Мих. Тарасевичъ, прав., Харьк. ун.; кол. ас. Григ. Никол. Герстфельдъ, прав., гимн.

Младшій техникъ — надв. сов. Ст. Андр. Кадеръ, ев.-рефом., Ник. инж. уч.

И. д. секретаря — кол. секр. Серг. Стеф. Жданъ-Пушкинъ, прав., ун.

Секретарь — кол. рег. Конст. Андр. Кадкинъ, прав., Полоц. уч. сем.

Помощники секретарей: кол. рег. Никол. Григ. Мусоринъ, прав., гор. уч.; (и. д.) кол. секр. Влад. Іосиф. Стосуй, прав.; над. сов. Петръ Як. Васильевъ, прав.

Бухгалтеры: тит. сов. Осм. Конст. Якубовскій, магом., Моск. ун.; кол. рег. Серг. Флег. Ивановъ, прав., гор. уч.

Помощники бухгалтера: губ. секр. Фед. Клим. Давидовичъ, прав.; кол. секр. Ал-сѣй Филип. Саульскій, прав., Гор. зем. уч.

Губернскій комитетъ попечительства о народной трезвости.

(Губернаторская пл., канцелярія Губернатора).

Предсѣдатель — губернаторъ.

Почетные члены: епископъ Могилевскій и Мстиславскій Стефанъ, княгиня Марія Ал-ндр. Дондукова-Корсакова, жена д. ст. сов. Елиз. Афан. Озмидова, вд. кол. сов. Екат. Ив. Блохина.

Члены по должности: депутатъ отъ духовнаго вѣдомства (по назначенію епархіальнаго начальства); епархіальный наблюдатель церковно-приходскихъ школъ, губернскій предводитель ворянства, вице-губернаторъ, предсѣдатель, окружнаго суда, прокуроръ окружнаго суда, управляющій казенною палатою, управляющій контрольною палатою, управляющій акцизными сборами, управляющій отдѣленіемъ крестьянскаго поземельнаго банка на-

чальникъ управленія землед. и государственныхъ имуществъ Могилевской и Черниговской губерній, директоръ народныхъ училищъ и по назначенію попечителя учебнаго округа директоръ Могилевской мужской гимназіи, начальникъ губерн. жандарм. управленія, Городской Голова. Предсѣдатель губерн. управы по дѣламъ земскаго хозяйства.

Члены по приглашенію предсѣдателя: Могилевскій уѣздный предводитель дворянства, губернскій врачебный инспекторъ и д. ст. сов. Ал-сѣй Мих. Королько.

Завѣд. дѣлопроиз. — губ. секр. Сем. Вас. Попретинскій, прав., уч. сем.

М. Т. и П.

Губернское по фабричнымъ и горно-заводскимъ дѣламъ Присутствіе.

(Губернское правленіе).

Предсѣдатель — губернаторъ.

Члены: вице-губернаторъ, прокуроръ окружнаго суда, начальникъ губернскаго жандармскаго управленія, старшій фабричный инспекторъ (онъ же непремѣнный членъ) и 4 члена отъ фабрикантовъ и заводчиковъ.

Дѣлопроизводитель — тит. сов. Ив. Ив. Марченко.

М. Ю.

Окружный Судъ.

(Губернаторская площадь).

Могилевская губернія съ окружнымъ судомъ въ г. Могилевѣ составляетъ одинъ судебный округъ. По закону 12 іюля 1889 г. въ губерніи 16 городскихъ судей, слѣдственныхъ участковъ — 26.

Предсѣдатель — д. ст. сов. Леонидъ Владим. Назимовъ, пр., Петер. ун.

Товарищи предсѣдателя: д. ст. сов. Ив. Ал-ндр. Казанскій, пр., Яросл. лиц.; д. ст. сов. Ив. Викент. Янчевскій, пр., Петер. ун.

Члены суда: д. ст. сов. Як. Ив. Карсницкій, пр., Нѣжин. лиц.; д. ст. сов. Вас. Никол. Подревскій, пр., Нѣжин. лиц.; кол. сов. Эмман. Ив. Липко, к., Петерб. ун.; ст. сов. Серг. Никол. Новиковъ, пр., Кіев. ун.; ст. сов. Конст. Владим. Дымманъ, пр., Петерб. ун.; ст. сов. Влад. Мих. Бекаревичъ, пр., Нѣжин. лиц.; ст. сов. Никол. Григ. Смирновъ, пр., Харк. ун.; ст. сов. Пав. Август. фонъ-Кейслеръ, лют., Юрьев. ун.; ст. сов. Конрадъ Конрад. Струве, лют., Харьк. ун.; д. ст. сов. Никол. Филип. Саульскій, пр., Петер. ун.; над. сов. Мих. Мих. Теодоровичъ, ун. св. Влад.; ст. сов. Герм. Вас. Сущинскій, пр., Демид. лиц.; надв. сов. Илья Андр. Морозовъ, пр., Петерб. ун.; д. ст. сов. Владим. Павл. Вобдый, пр., Харьк. ун.

Секретари суда: кол. рег. Мих. Адам. Цѣханскій, кат. выд. исп. въ зн. кур. уѣзд. уч.; тит. сов. Ив. Мих. Бѣлинскій, пр., Юрьев. ун.; кол. рег. Ант. Ив. Ивановъ, пр., гор. уч.; надв. сов. Іос. Август. Галиновскій, кат. Рогач. 5 кл. двор. уч. (онъ же архиваріусъ).

Помощники секретаря. н. ч. Маріанъ Агап. Кулаевъ. пр., Полоц. учит. сем.; губ. секр. Григ. Як. Васильевъ, пр., гор. уч.; кол. рег. Ив. Мих. Жуковецъ, пр., гор. уч.; н. ч. Пав. Ильичъ Морозовъ, пр., губ. секр. Евг. Генр. Кондратовичъ, пр., дух сем.; кол. секр. Вас. Іануар. Казимірскій пр., Юрьев. ун.; н. ч. Ник. Андр. Низовецъ, нар. уч.; кол. рег. Петръ Никол. Бровковичъ, пр., вып. исп. въ зн к. уѣзд. уч.; губ. секр. Митр. Вас. Суходольскій, пр., выд исп. въ зн. к. уѣзд. уч.; губ. секр. Петръ Павл. Буримовъ, пр., ун. св. Влад.; н. ч. Терен. Бор. Деменьковъ, пр., гор. уч.; губ. секр. Арсеній Фед. Денисовъ, пр., уѣзд. уч.

Старшій нотаріусъ суда — надв. сов. Никол. Вас. Трифоновъ. пр., ун. св. Влад.

Помощникъ старшаго нотаріуса — н. ч. Ив. Ив. Коссачевскій, пр.

Кандидаты на судебныя должности: старшіе: кол. секр. Владим. Густав. Фреймаркъ, пр., Моск. ун.; тит. сов. Никол. Ал-ндр. Акулинъ, пр., Демид. лиц.; кол. секр. Епидиф. Павл. Ивановъ пр., Демид. лиц.; кол. секр. Феоф. Ал-ндр. Цитовичъ, Юрьев. унив.; губ. секр. Вячесл. Ив. Михалевичъ, Петерб. ун.; н. ч. Ал-ндръ Дмитр. Озерскій, Моск. ун.; губ. секр. Стеф. Митр. Пожарицкій, Моск. ун.; губ. секр. Самуилъ Фед. Коршунъ-Осмоловскій, Моск. ун.

Младшіе: н. ч. Серг. Кирилл. Людковскій, Моск. ун.; н. ч. Всев. Игн. Барцевичъ, Юрьев. унив.; н. ч. Ив. Игн. Петрожицкій, Моск. ун.; н. ч. Ал-ндръ Никол. Быстровъ-Цитовичъ, Демид. лиц.; н. ч. Ив. Степ. Абрамовичъ, Моск. ун.; н. ч. Леон. Афан. Теренецкій-Климовичъ, Петерб. ун.; н. ч. Ал-ндръ Гаврил. Волотовскій, Демид. лиц.; н. ч. Евг. Семен. Далецкій, Петерб. ун.; н. ч Григ. Ал-ндр. Цитовичъ, Демид. лиц.; н. ч. Аркад. Павл. Пилецкій, Демид. лиц.; кол. ас. Георг. Никол. Плавина, Харьк. ун.

Прокурорскій надзоръ.

Могилевская губернія раздѣлена на 10 участковъ прокурорскаго надзора.

Прокуроръ окружнаго суда — ст. сов. Ант. Афан. Шиманскій, Кіев. ун.

Товарищи прокурора: надв. сов. Мих. Мих. Теодоровичъ, ун. св. Влад.; кол. сов. Серг. Павл. Гусаревичъ, Петерб. ун.; ст. сов. Фил. Вас. Филиппенковъ, Харьк. ун.; тит. сов. Ант. Фад. Довгирдъ, ун. св. Владим.; кол. ас. Владим. Викент. Матусевичъ, ун. св. Владим.; тит. сов. Ал-ндръ Конст. Пигулевскій, ун. св. Владим.; тит. сов. Арк. Георг. Людковскій, Моск. ун.; тит. сов. Владим. Всевол. Соколовъ, ун. св. Владим.; кол. ас. Ал-ндръ Петр. Башкировъ, уч. правов.; кол. ас. Никол. Мих. Овсянниковъ, Моск. ун.

Секретарь — кол. секр. Никол. Мих. Терентьевъ, Петерб. ун.

Судебный слѣдователь по важнѣйшимъ дѣламъ — надв. сов. Валер. Як. Кокошинскій. пр., Петерб. ун.

Нотаріусы г. Могилева.

Тит. сов. Ал-ндръ Павл. Михайленко, пр., ун. св. Влад.; тит. сов. Никол. Ив. Казанскій, пр., гимн.; кол. рег. Фед. Сафон. Васютовичъ, пр., уѣзд. уч.

Присяжные повѣренные.

Кол. сов. Вас. Нилов. Банинъ, Галч. ин., Илья Ефим. Видоровичъ, Петерб. ун.; Мих. Юліан. Галиновскій, Петерб. ун.; кол. ас. Владим. Ал-сѣев.

Каптелевъ. Петерб. ун.; Як. Рафаил. Линденбратенъ. Моск. ун.: Фед. Григ. Пушковъ, Харьк. ун.; двор. Маріанъ Владисл. Ростковскій. Моск. ун.; Миросл. Іоахим. Обезерскій. Варш. ун.; Конст. Вас. Банинъ. Моск. ун.; Бор. Ефрем. Гисенъ. Моск. ун.; Валер. Фердин. Невядовскій-Фуровичъ. Петер. ун.; Ал-ндръ Никол. Шафрановскій, пр., ун. св. Владим.; тит. сов. Фед. Вас. Банинъ. Моск. ун.

Помощники присяжныхъ повѣренныхъ.

Н. ч. Леонъ Болесл. Войцѣховскій. ун. св. Владим.; кол. ас. Григ. Никол. Твербусъ-Твердый. Петерб. ун.; н. ч. Никол. Домин. Кассертъ. Новорос. ун.; кол. секр. Григ. Пав. Велико Шапко. Моск. ун.

Частные повѣренные.

Отст. кап. Юліанъ Юліан. Бехли. Конст. юнк. уч.; Вас. Ив. Бурскій, дом. восп.; Хаимъ Лейб. Мярьясинъ: Игн. Макс. Ратнеръ.

Губернскій Попечительный о тюрьмахъ Комитетъ

(Губернаторская ул., Канцелярія Губернатора).

Вице-Президенты: Могилевскій губернаторъ, епископъ Могилевскій и Мстиславскій, прокуроръ Кіевской судебной палаты.

Директора: а) по должности: губернскій предводитель дворянства, вице-губернаторъ, предсѣдатель губернской управы по дѣламъ земскаго хозяйства, управляющій казенной палатой, предсѣдатель окружнаго суда, уѣздный членъ суда по Могилевскому уѣзду, губернскій врачебный инспекторъ, губернскій инженеръ, городской голова, полиціймейстеръ, уѣздный исправникъ, городскіе судьи г. Могилева.

б) по Высочайше утвержденному назначенію: отст. подполк. Никол. Дмит. Крузе, куп. сынъ Як. Ал-ндр. Бако. кол. секр. Петръ Ант. Василевскій. губ. секр. Петръ Ант. Волковичъ, кол. ас. Ал-ндръ Мих. Долговъ, пот. поч. гр. Никол. Потап. Каптелевъ, Гом. 2-й гил. куп. Гес. Исаак. Агроскинъ, пот. поч. гр. Григ. Сам. Ландау.

Секретарь тюремнаго комитета — губ. сек. Сем. Вас. Попретинскій, пр., Полоцк. уч. сем.

Бухгалтеръ — н. ч. Арт. Григ. Кудря, прав.

М. Н. П.

Дирекція народныхъ училищъ.

(Виленская ул., д. Рутмана).

Директоръ народныхъ училищъ — ст. сов. Ив. Вас. Поповъ.

Инспектора: 1-го района — ст. сов. П. А. Соколовъ, канд. Петерб. дух. ак.; 2 го района — кол. ас. Герас. Вас. Блешенковъ, канд. Моск. дух. ак.; 3-го района — Мих. Ѳед. Назарьинъ, канд. Петерб. дух. ак.; 4-го района — ст. сов. Вас. Серг. Чикидовскій, Нѣжин. историко-филол. инст.; 5-го района — надв. сов. Осипъ Войцѣх. Дубровскій, им. зв. уч. уѣзд. уч.

Дѣлопроизводитель — н. ч. Ив. Петр. Барановъ, Пол. учит. сем.

Совѣтъ дирекцiи народныхъ училищъ.

(Виленская ул., д. Рутмана).

Предсѣдатель — директоръ народныхъ училищъ.

Члены: инспекторы народныхъ училищъ и отъ другихъ вѣдомствъ: епархiальный наблюдатель церковно-приходскихъ школъ И. И. Барнатный, непремѣнный членъ губернскаго присутствiя Ремидовскiй, предсѣдатель губернской управы по дѣламъ земскаго хозяйства Вас. Ант. Судзиловскiй.

Общество вспомоществованiя учащимъ и учившимъ

(Днѣпров. просп., д. Ратнера.

Правленiе: предсѣдатель — Ѳ. Я. Хоментовскiй, товарищъ его — А. Г. Карнѣевъ.

Казначей — А. Е. Лисицынъ.

Секретарь — А. Е. Романова.

Члены правленiя: Н. Е. Козловъ, Н. М. Онуфрiевъ.

Кандидаты: А. Н. Шафрановскiй, Радьковъ, Г. И. Лацкевичъ, С. Н. Дробышевскiй.

Члены ревизiонной комиссiи: И. А. Антоновъ, Д. Т. Братенковъ, Чубановъ.

Г. К.

Контрольная Палата.

(Днѣпровскiй пр., д. Ратнера).

Управляющiй — д. ст. сов. Як. Дем. Вигилянскiй, прав., дух. сем.

Старшiе ревизоры: ст. сов. Дм. Агап. Препелица, прав., ун.; кол. ас. Вячесл. Ал-сѣев. Платуновъ, прав., ун.

Младшiе ревизоры: кол. сов. Конст. Кирил. Бронюшицъ-Рецкiй, прав., дух. уч.; кол. сов. Леонт. Юр. Рутковскiй, прав., землед. уч.

Секретарь — тит. сов. Пав. Мих. Падерно, прав., лѣс. инст.

Помощники ревизора: надв. сов. Меѳод. Яким. Щербовъ, прав., уѣздн. уч.; кол. ас. Ив. Клим. Тихановъ, прав., конд. шк.; тит. сов. Мих. Федор. Сущинскiй, прав., дух. сем.; кол. секр. Леон. Ив. Лiоренцевичъ, прав., дух. сем.; кол. секр. Ил. Всев. Романовскiй, прав., дух. сем.; губ. Вас. Iос. Шевелевъ, прав., гор. уч.; кол. рег. Як. Кондр. Авдѣевъ, прав., гор. уч.

Журналистъ и архиваріусъ — тит. сов. Ал-сѣй Ал-ндр. Голушкевичъ, прав., дух. сем.

Счетные чиновники: тит. сов. Як. Сем. Петровъ, прав., конд. шк.; кол. секр. Фед. Владим. Голицинскiй, пр., 4 кл. гим.; губ. секр. Евсигн. Ал-сѣев. Слижиковъ, прав., гор. уч.; губ. секр. Влад. Вас. Амалицкiй, прав., уѣзд. уч.; губ. секр. Никол. Никол. Тихонравовъ, прав., дух. сем.; кол. рег. Влад. Фед. Ивановъ, прав., гор. уч.; кол. рег. Влад. Iос. Янчевскiй, прав., гор. уч.; кол. рег. Анд. Ив. Поликарповичъ, пр., уѣзд. уч.; кол. рег. Никол. Iос. Раковскiй, прав., дух. сем.; н. ч. Мих. Ал-сѣев. Комно, прав., ветер. инст.

Г. У. З. и З.

Могилевско-Черниговское Управленіе Земледѣлія и Государственныхъ Имуществъ.

(Быховская ул., домъ Гортынскихъ):

Начальникъ — д. ст. сов. Влад. Ал-ндр. Розановъ. прав., Петр. землед. лѣсн. ак.

Помощникъ его — ст. сов. Леон. Мих. Чанцевъ. пр., Петр. землед. лѣсн. ак.

Чиновникъ особыхъ порученій — кол. сов. Никол. Пл тон. Яснопольскій, прав., уѣзд. уч.

Дѣлопроизводители: кол. сов. Андр. Аркад. Вакуловскій, прав., дух. уч.: тит. сов. Георг. Георг. Тарасовъ, прав., Петерб. ун.; кол. сов. Пав. Макс. Буримовъ, прав., дух. уч.

Старшіе помощники дѣлопроизводителей: кол. ас. Влад. Мих. Стефановъ, прав., гор. уч.; (и. д.) кол. рег. Никол. Прок. Ефимченко прав., низш. лѣсн. шк.; кол. секр. Никол. Никол. Мина, прав., гор. уч.

Архиваріусъ — кол. ас. Георг. Георг. Елинскій прав., дух. уч.

Младшіе помощники дѣлопроизводителей: кол. ас. Вас. Ив. Булахъ, прав., дух. уч.; (и. д.) кол. рег. Ал-ндръ Ал-ндр. Холопцевъ, прав., дух. сем.; н. ч. Никол. Ив. Тимофеевъ. прав., Петерб. гимн.

Землемѣръ управленія — надв. сов. Аф. Ив. Орловъ, прав., Остр. пис. уч.

Помощникъ его — (вакансія).

Инспекторъ сельскаго хозяйства — д. ст. сов. Конст. Ив. Тарховъ, пр., Петр. землед. и лѣсн. ак.

Таксаторы: старшій — кол. сов. Леон. Ал-ндр. Кирилловъ, прав., Петр. землед. и лѣсн. ак.; младшій — уч. лѣсов. 2 разр. Левъ Григор. Воскресенскій, прав., Петеб. лѣсн. инст.

Старшіе топографы лѣсного вѣдомства: н. ч. Болесл. Андр. Погоржельскій, р.-кат., выд. исп. на зв. межевщ.; над. сов. Вас. Ильичъ Сторожевъ, прав., гор. уч.

Старшій межевщикъ лѣсного вѣдомства — н. ч. Ив. Ив. Рутопельдъ, лют., гор. уч.

Могилевская Губернская Землеустроительная Комиссія.

(Офицерская ул., д. Ремеза).

Предсѣдатель — губернаторъ.

Члены по должности: губернскій предводитель дворянства, предсѣдатель губернской по дѣламъ земскаго хозяйства управы, управляющій казенной палатой, управляющій отдѣленіями крестьянскаго и дворянскаго банковъ, членъ окружнаго суда, по назначенію суда, Никол. Павл. Деньгинъ, непремѣнный членъ губернскаго присутствія, по назначенію присутствія, Вас. Сем. Кахановъ.

Члены по выбору Комитета по дѣламъ земскаго хозяйства: а) отъ землевладѣльцевъ: д. ст. сов. Андр. Ив. Кожевниковъ, Петръ Мих. Войничъ-Сяноженцкій, Вас. Сав. Дрибинцевъ: б) отъ крестьянъ: Андр. Ефим. Дучковъ, Конст. Іос. Косиковъ и Мих. Сем. Шитьковскій.

И. об. непремѣннаго члена комиссіи, чиновникъ особыхъ порученій V класса главнаго управленія землеустройства и земледѣлія, надв. сов. Мих. Петр. Пржибышевскій, Петерб. Импер. ун.

Секретарь комиссіи — н. ч. Мих. Кает. Корицкій.

Завѣдывающій землеустроительными работами въ губерніи губернскій землемѣръ, межевой инженеръ, ст. сов. Конст. Аркад. Семеновъ, Конст. меж. инст.

Производители работъ: над. сов. Любимъ Никол. Бѣевъ, земл.-таксат. клас.; надв. сов. Ал-ндръ Андр. Шумиловскій, меж. топогр.; надв. сов. Пав. Як. Кокошинскій, земл.-такс. клас.; надв. сов. Феоф. Ал-ндр. Заборовскій, земл.-таксат. клас.; межевой инженеръ тит. сов. Медардъ Антон. Гродзкій Конст. меж. инст.; межевой инженеръ тит. сов. Іос. Павл. фонъ-Зенгбушъ, Конст. меж. инст.; кол. рег. Григ. Мих. Пучковъ, Пензен. земл. уч.

Землемѣры: кол. рег. Андр. Ив. Малышевъ, Моск. сельск. уч.; н. ч. Ал-ндръ Дмитр. Фомичевъ, Гор. зем.-таксат. клас.; н. ч. Андрей Доминик. Умыруко-Запольскій, Гор. земл.-таксат. клас.; н. ч. Ант. Владисл. Тышко, Гор. зем.-таксат. кл.; кол. рег. Мих. Мих. Тиллеръ, Уфим. земл. уч.; губ. секр. Владим. Федор. Яковлевъ, выд. экз. на зв. меж.; межевой инженеръ кол. секр. Пав. Вас. Цывинскій, Конст. меж. инст.

Вольнонаемные землемѣры: н. ч. Густавъ Вильгельм. Блахинъ, низш. лѣсн. шк.; н. ч. Брон. Іос. Болтуцъ; отст. кап. Ефимъ Ив. Гнѣдковъ, Пет. воен.-топогр. уч., и ак. ген. шт.; н. ч. Иппол. Иппол. Кеневичъ, выд. экз. на лѣсн.; н. ч. Евг. Владим. Киселевскій, дом. восп.; н. ч. Григ. Марк. Михайловскій, лѣсн. шк.; н. ч. Мих. Мих. Піотуховичъ, Гор. земл.-такс. кл.; н. ч. Эмил. Ив. Штольце, дом. восп.; н. ч. Карлъ Ив. Озолинъ, Курск. земл. уч.; н. ч. Андр. Вас. Костюковичъ, Курск. земл. уч.; н. ч. Ант. Игнат. Киркоръ, Гор. земл.-такс. кл.; н. ч. Григ. Солом. Поляковъ, дом. восп.; н. ч. Лазарь Марк. Позинъ. Гор. зем. такс. кл.; н. ч. Дав. Самуйл. Раппопортъ, Гор. земл.-таксат. кл.; н. ч. Ал. Гр. Кулешовъ-Терещенко, лѣсн. шк.; н. ч. Вацлавъ Павл. Шаблевичъ, Гор. землед. уч.; шт.-кап. зап. арміи Конст. Викт. Козлинскій, Гор. земл.-такс. кл. и Одес. пѣх. окр. уч.; н. ч. Владим. Викт. Козлинскій, Гор. земл.-такс. кл.; н. ч. Ив. Федор. Суливонскій, Гом. желѣзн. техн. уч.; н. ч. Владис. Владисл. Хаберскій, Гор. земл.-такс. кл.; н. ч. Ив. Ал-сѣев. Королько, лѣсн. шк.; кол. рег. Владим. Анатольев. Симановскій, выд. экз. на зв. чертеж.; н. ч. Мих. Вас. Цвѣтковъ, Гор. зем. такс. кл.; н. ч. Демьянъ Федот. Семеновъ, Гор. земл. такс. кл.; учен. лѣс.; Петръ Як. Шестаковъ, Петер. лѣсн. инст.; н. ч. Порфир. Никол. Савченко, 6 клас. гимн.; н. ч. Владим. Ив. Штейнберъ, лѣсн. шк.

Могилевскій Лѣсоохранительный Комитетъ.

(Быховская ул., д. Гортынскихъ).

Предсѣдатель — Губернаторъ.

Члены: вице-губернаторъ, губернскій предводитель дворянства, предсѣдатель окружнаго суда, предсѣдатель губернской управы по дѣламъ земскаго хозяйства, непремѣнный членъ губернскаго присутствія, старшій помощникъ инспектора судоходства по 1-му техническо-инспекціонному участку Кіевскаго отдѣленія, старшій запасный лѣсничій, ст. сов. Ив. Мих. Мироновъ; завѣдывающій дѣлопроизводствомъ комитета, начальникъ Могилево-Черниговскаго управленія земледѣлія и государственныхъ имуществъ, д. ст. сов. Влад. Ал-ндр. Розановъ.

Члены отъ мѣстныхъ лѣсовладѣльцевъ: Ант. Мамерт. Гордзялковскій и Мих. Франц. Мокржицкій.

При лѣсоохранительномъ комитетѣ состоятъ: младшій запасный лѣсничій Никол. Ал-сѣев. Сардонниковъ, Петерб. лѣсн. инст.

Секретарь — кол. рег. Илья Ив. Кирьяновъ, Черк. лѣсн. шк.

В. У. И. М.

Попечительство дѣтскихъ пріютовъ.

(Губернаторская ул., канцелярія Губернатора).

Предсѣдатель — губернаторъ.

Члены попечительства: почетный — преосвященный Стефанъ, епископъ Могилевскій и Мстиславскій.

Дѣйствительные: губернскій предводитель дворянства, вице-губернаторъ, директоръ народныхъ училищъ, городской голова, Могилевскій полиціймейстеръ.

Пожизненные почетные: супруга сенатора, тайн. сов. Марія Ал-ндр. Дембовецкая, супруга тайн. сов. Марія Ив. Зиновьева, супруга ген.-маіора, Марія Вас. Семякина, супруга тайн. сов. Екат. Ив. Клингенбергъ, Могилевскій полиціймейстеръ ст. сов. Як. Вас. Родіоновъ, помощ. дирек. Могилевской центр. повив. шк. ст. сов. Ал-ндръ Ал-ндр. Прейсфрейндъ.

Почетные члены: начальникъ уч. Либ.-Ром. ж. д. надв. сов. Ив. Густ. Гренгагенъ, надв. сов. Фад. Ив. Жабко-Потаповичъ, тит. сов. Ал-ндръ Вольдемар. Доріа-Дерналовичъ, губ. секр. Мих. Цезар. Рудницкій-Сипайло, тит. сов. Эдм. Цезар. Доріа Дерналовичъ, кол. сов. Ал-ндръ Ал-ндр. Рейнгольдъ, тит. сов. Никол. Ив. Казанскій, кол. секр. Ант. Альф. Забожинскій-Комаръ, губ. секр. Владим. Ив. Бритовъ-Кожемяковъ, Могилевскій куп. Як. Ал-ндр. Бако, кол. ас. Пав. Юльев. Кроль, губ. секр. Петръ Ант. Василевскій, тит. сов. Плат. Владим. Цѣхановецкій, куп. Георг. Конст. Сапожковъ, куп. сынъ Вас. Савв. Дрибинцевъ, тит. сов. Ив. Степ. Голынскій, кол. рег. Никол. Ив. Барановскій, надв. сов. Ник. Іос. Чумариковъ, (онъ же казначей попечительства), кол. секр. Юлій Франц. Лебманъ-Рущицъ, кол. сов. Мих. Ник. Зубаревъ, н. ч. баронъ Арт. Рич. фонъ-Фитингофъ-Шеель, кол. секр. Мих. Григ. Фидюновъ, тит. сов. Кон. Юльев. Кононовичъ, н. ч. Дав. Сол. Ратнеръ.

Дѣлопроизводитель попечит. — ротм. въ отст. Георг. Пав. Пожаровъ.

Р. О-во Кр. Кр.

Могилевское мѣстное управленіе Россійскаго Общества Краснаго Креста.

(г. Могилевъ, Суворовская ул., д. Гутовскаго).

Предсѣдатель — губернаторъ.

Товарищъ предсѣдателя — д. ст. сов. Валер. Викт. Виндингъ.

Члены: непремѣнный — попечительница общины, д. ст. сов. Ив. Куз. Михалевичъ, д. ст. сов. Ив. Владим. Свирѣлинъ (онъ же казначей), кол. сов. Петръ Андр. Пятницкій, ст. сов. Іос. Ант. Семковскій (онъ же кандидатъ казначея), д. ст. сов. Серг. Ал-сѣев. Шидловскій и ст. сов. Вас. Фед. Полубинскій, онъ же завѣд. дѣлопроизводствомъ.

ГОРОДСКІЯ И УѢЗДН. УЧРЕЖДЕНІЯ.

Могилевскій уѣздъ.

М. В. Д.

Предводитель Дворянства.

Надв. сов. Михаилъ Михаиловичъ *баронъ фонъ-Розенъ*.

Лютер., Елизав. кавал. уч.

Почетный мировой судья Рѣчицкаго уѣзда Минской губерніи.

Письмоводитель его канцеляріи — (вакансія).

Дворянское Депутатское Собраніе.

Членъ депутатъ Могилевскаго уѣзда — кол. сов. Никол. Фердин. Кранцъ, прав.

Могилевскій уѣздный Съѣздъ.

(г. Могилевъ, Почтовая ул., д. Магидсона.

Предсѣдатель — уѣздный предводитель дворянства.

Члены: уѣздные члены Могилевскаго окружнаго суда по Могилевскому уѣзду по 1 и 2 уч., почетные мировые судьи: ст. сов. Плат. Павл. Исаковъ; кол. сов. Фед. Як. Хоментовскій; ст. сов. Никол. Никол. Гедда; д. ст. сов. Ал-сѣй Мих. Королько; ст. сов. Дм. Фед. фонъ-Гагманъ; дв. Ал-ндръ Вас. Королько; ст. сов. Іос. Ант. Семковскій; дв. Стан Онуфр. Венцлановичъ; городскіе судьи 1, 2 и 3 уч. г. Могилева, м. Шклова и г. Копыси; земскіе начальники: 1-го уч. — кол. сов. Владим. Владисл. Дзичканецъ, пр., Моск. техн. уч.; 2-го уч. — надв. сов. Мих. Ал-ндр. Игнаціусъ, пр., кад. корп.; 3-го уч. — кол. рег. Ал-ндръ Апол. Свидерскій, пр., Юрьев. инст.; 4-го уч., кол. секр. Вас. Мих. Королько, пр., Петерб. ун.

Члены по должности, входящіе въ составъ административнаго присутствія: податной инспекторъ Могилевскаго уѣзда, уѣздный исправникъ, непремѣнный членъ уѣздной управы по дѣламъ земскаго хозяйства.

Секретарь съѣзда — тит. сов. Бор. Григ. Радоманскій, пр., уѣзд. уч.

Кандидатъ на земскаго начальника — Дм. Дм. Цекертъ.

Могилевское уѣздное по воинской повинности присутствіе.

(г. Могилевъ, Крутой пер., д. Граната).

Предсѣдатель — уѣздный предводитель дворянства.

Члены: уѣздный исправникъ, уѣздный воинскій начальникъ, непремѣнный членъ уѣздной земской управы по дѣламъ земскаго хозяйства, податной инспекторъ.

Дѣлопроизводитель — н. ч. Конст. Ив. Хрипачъ.

Могилевская оцѣночная комиссія по отчужденію земель

(г. Могилевъ, Крутой пер., д. Граната).

Предсѣдатель — уѣздный предводитель дворянства.

Члены: городскіе судьи; 1, 2 и 3 уч. г. Могилева, м. Шклова и г. Копыси, земскіе начальники: 1, 2, 3 и 4 уч., уѣздный исправникъ, податной инспекторъ, членъ уѣздной управы по дѣламъ земскаго хозяйства.

Полюбовное спеціальное межеваніе земель Могилевскаго уѣзда.

(г. Могилевъ, Офицерская ул., д. Ремеза).

Посредникъ — кол. секр. Лавр. Егор. Поповъ, пр., выд. экз. на чинъ.

Письмоводитель — кол. рег. Маезниковъ, пр., выд. экз. на чинъ.

Могилевскій уѣздный комитетъ по дѣламъ земскаго хозяйства.

(г. Могилевъ, Крутой пер., д. Граната).

Предсѣдатель — уѣздный предводитель дворянства.

Члены постоянные: земскіе начальники 1, 2, 3 и 4 уч. Могилевск. уѣзда; податной инспекторъ Могилевск. уѣзда; уѣздный исправникъ, запасный лѣсничій, кол. сов. Ив. Мих. Мироновъ; младшій инженеръ по дорожной части — Никол. Никол. Коняевъ; городской голова, земскіе гласные: д. ст. сов. Андр Ив. Кожевниковъ; дв. Ант. Мамерт. Гордзялковскій; Андр. Ив. Королько; кр-нъ Григ. Степановъ; непремѣнный членъ управы.

Члены временные; представитель путей сообщенія, уѣздный воинскій начальникъ, уѣздный наблюдатель церк.-прих. школъ. инспекторъ народныхъ училищъ, уѣздный ветеринаръ и сельскій врачъ.

Земскіе гласные по Могилевскому уѣзду:

Григ. Степановъ, пр.; дв. Ант. Мамерт. Гордзялковскій, р.-к., Пет. ун.; дв. Ал.-ндръ Вас. Королько, пр., Пет. ун.; д. с. с. Андр. Ив. Кожевниковъ. пр. Пет. ун.

Могилевская Уѣздная управа по дѣламъ земскаго хозяйства.

(г. Могилевъ, Крутой пер., д. Граната).

Предсѣдатель — уѣздный предводитель дворянства.

Члены: непремѣнный членъ управы — поруч. зап. Владим. Як. Кревингъ, лют., юнк. уч.; уѣздный исправникъ, податной инспекторъ Могилевскаго уѣзда.

Сельско-врачебные участки.

1-й участокъ.

Н. ч. Ив. Ив. Покровскій, ИМПЕР. Моск. ун. (м. Бѣлыничи).

Фельдшера: кол. рег. Петръ Григ. Дьячковъ, прав., выд. исп. при Могил. фельд. шк. (м. Бѣлыничи); н. ч. Григ. Филип. Гурьяновъ, пр., въ войск. фельд. шк. (с. Вендорожъ); н. ч. Григ. Вас. Зуевъ, пр., войск. фельд. шк. (с. Павловичи); н. ч. Дав. Леонт. Бабченковъ, пр., въ войск. фельд. шк. (с. Нѣжковъ); н. ч. Серг. Самуил. Егоршинъ, пр., войск. шк. (м. Тетеринъ); н. ч. Ив. Кузьм. Стригоцкій, пр., войск. шк. (с. Церковище).

Повивальная бабка — Агафія Моис. Котова, пр., Могил. пов. шк. (м. Бѣлыничи).

2-й участокъ.

Врачъ — кол. сов. Серг. Петр. Дорошенко, пр., Моск. ун. (м. Шкловъ).

Фельдшеръ — кол. рег. Емел. Ив. Власовъ, пр., Могил. фельд. шк. (м. Шкловъ).

Повивальная бабка — Марія Никол. Леонтьева, пр., Могил. пов. шк. (м. Шкловъ).

Фельдшера: н. ч. Як. Ив. Филипповичъ, пр., Могил. фельд. шк. (м. Круглое) Павелъ Парф. Соловьевъ, пр., Могил. фельд. шк. (с. Черноручье).

Повивальная бабка — Екат. Матв. Соловьева, пр., Мог. пов. шк. (с. Черноручье).

Фельдшера: н. ч. Никиф. Ив. Смирновъ, пр., ротн. фел. (м. Княжицы), н. ч. Митр. Ив. Анищенко, пр., ротн. фельд. (с. Полыковичи), н. ч. Иллар. Федосов. Чигиръ, пр., ротн. фельд. (с. Толпечицы).

Ветеринарный врачъ — надв. сов. Стеф. Эраст. Слонимскій, пр., Юрьев. вет. инст.

Фельдшера: н. ч. Иппол. Никол. Умаллъ, кат., ветер. фельд. шк., н. ч. Илл. Михеев. Пикосъ, пр., выд. исп. на вет. фельд.

Административно-врачебная часть.

Уѣздный врачъ — надв. сов. Владисл. Фауст. Щербинскій.

Уѣздный фельдшеръ — н. ч. Конст. Ганкевичъ, прав., ротн. фельд.

Уѣздныя повивальныя бабки: старшая — Марія Григ. Хондого. прав., им. зв. пов. бабки; младшая — Ал-ндра Варф. Лисицина, прав., им. зв. пов. бабки.

Городовой врачъ — кол. сов. Евф. Конст. Копаневичъ, пр., Моск. ун.

Могилевскій отдѣлъ О-ва повсемѣстной помощи пострадавшимъ на войнѣ солдатамъ и ихъ семьямъ.

Могилевскія городскія попечительства:

1-е городское — Доминикъ Франц. Харкевичъ. Бронисл. Влад. Савицкій и Георг. Вас. Биневичъ (Ново-базарная площ., д. Харкевича).

2-е городское — Анг. Леонт. Галь, Ив. Ив. Волосиковъ и Конст. Никит. Богдановъ (Пушкаревичевъ пер., д. Галя).

Могилевскія уѣздныя попечительства:

Браковское — въ им. Браковъ, Княжицкой вол.
Церковницкое — въ д. мѣстнаго священника.

Могилевское губернское взаимное отъ огня страхованіе.

(г. Могилевъ, почтовая ул., д. Кагана).

Страховой агентъ по Могилевскому уѣзду — дв. Ник. Ив. Киселевскій, пр.

Могилевское общество взаимнаго страхованія имуществъ отъ огня.

(г. Могилевъ, Почтовая ул., д. Кагана).

Правленіе: предсѣдатель — ст. сов. Сем. Вас. Миткевичъ-Далецкій.
Члены: кол. ас. Ал-сѣй Ал-ндр. Марченко, мѣщ. Георг. Сем. Лабковскій.
Бухгалтеръ — куп. Дав. Исаак. Гуслицеръ.

Могилевская Городская Дума

(г. Могилевъ, Губернаторская площадь).

Предсѣдатель — городской голова.

Гласные: куп. Як. Ал-ндр. Бако, пр.; п. п. гр. Конст. Вас. Банинъ, пр.; Моск. ун.; ст. сов. Влад. Мих. Бекаревичъ, пр., Нѣж. лицей кн. Безбородко, отст. кап. Юліанъ Юл. Бехли, пр., Конст. воен. уч.; ст. сов. Вас. Сав. Бочковъ, пр., ун.; пот. дв. Мих. Юльян. Галиновскій, р.-к., ун.; д. ст. сов. Вас. Сем. Губаренко, пр., Моск. ун.; ст. сов. Сем. Вас. Далецкій, пр., фельд. шк.; ст. сов. Евг. Ив. Жотиковъ, пр., кол. ас. Владим. Ал-сѣев. Каптелевъ, пр., ун.; мѣщ. Георг. Сем. Лабковскій, пр.; кол. ас. Мих. Моис. Маковецкій, пр., дух. сем.; кол. ас. Ал-сѣй Ал-ндр. Марченко, пр., уѣзд. уч., над. сов. Никол. Мих. Полубинскій, пр., выд. исп. на ч.; пот. дв. Ѳед. Григ. Пушковъ, пр., Харьк. ун.; кол. сов. Мих. Георг. Яковенко, пр., Моск. ун.; ст. сов. Вас. Іероф. Саульскій, пр., Моск. дух. ак.; над. сов. Мих. Ал-сѣев. Феофиловъ, пр. тех. уч. морск. вѣд.; личн. поч. гр. Ив. Ѳед. Ѳомиченко, пр.; мѣщ. Парф. Вас. Чернякъ, пр.

Могилевская Городская Управа.

(г. Могилевъ Губернаторская площадь, д. Городской Думы).

Городской голова — ст. сов. Іос. Ант. Семковскій, пр., мед. хир. ак.

Члены: (заст. мѣсто город. головы) — над. сов. Мих. Ал-сѣев. Ѳеофиловъ, техн. уч. морск. вѣд.; кол. ас. Ал-сѣй Ал-ндр. Марченко.

Секретарь — кол. ас. Мих. Моис. Маковецкій.

Городской архитекторъ — гражд. инж. Бол. Ал-сѣев. Григорьевъ, инст. гражд. инж.

Городской землемѣръ — губ. секр. Андр. Адам. Кошко.

Санитарный врачъ — кол. сов. Евф. Конст. Копаневичъ, пр., Моск. ун.

Санитарный фельдшеръ — Ефимъ Ив. Ивановъ.

Городскіе ветеринарные врачи: Ал-ндръ Ал-ндр. Случановскій, ветер. инст.; Сигизм. Станисл. Рогинскій, ветер. инст.

Могилевское Городское Полицейское Управленіе.

(Г. Могилевъ, Пищиковъ пер., д. Гинзбурга).

Полиціймейстеръ — ст. сов. Як. Вас. Родіоновъ, пр., Леп. конд. шк.

Помощникъ его — тит. сов. Леон. Ѳом. Попейко, пр.

Секретарь — губ. секр. Кузьма Аверьян. Чичиро-Козловъ, пр., выд. экз. въ зн. к. уѣзд. уч.

Пристава:

1-й части — кол. рег. Ив. Конст. Сычъ, пр., уѣзд. уч.

2-й части — (вакансія).

3-й части — губ. секр. Ив. Ант. Роня, пр., выд. экз. въ зн. к. уѣзд. уч.

Помощники приставовъ: кол. рег. Евг. Вас. Жбанковъ, пр., уѣзд. уч.; н. ч. Ал-ндръ Авксент. Ковалевъ, пр.; н. ч. Петръ Павл. Венкневичъ-Зубъ, пр., выд. экз. въ зн. к. уѣзд. уч.; кол. рег. Ант. Іос. Осмоловскій, пр., уѣзд. уч.; н. ч. Ал-ндръ Григ. Соколовъ, пр.; н. ч. Ал-ндръ Ал-ндр. Новиковъ, пр., выд. экз. на вольноопр. 2-го разр.; кол. рег. Ник. Демен. Коршунъ-Осмоловскій, пр., уѣздн. уч.; н. ч. Евг. Григорьевъ.

Сыскное отдѣленіе

(при Могилевскомъ Городскомъ Полицейскомъ Управленіи).

Начальникъ отдѣленія — н. ч. Ал-ндръ Кондр. Крокосевичъ, пр.

Полицейскіе надзиратели: н. ч. Ал-ндръ Стеф. Шайтуро, пр.; н. ч. Мих. Никол. Тимоновъ, пр.; н. ч. Ив. Дементъ. Кряжевъ, пр., гор. уч.

Могилевское Уѣздное Полицейское Управленіе.

(Г. Могилевъ, Быховская ул., д. Поповой).

Уѣздный исправникъ — кол. сов. Вадимъ Ив. Групильонъ, пр., кад. корп.

Помощникъ его — кол. ас. Вас. Хрисанф. Пигулевскій, пр., дух. сем.

Секретарь — тит. сов. Никол. Фелик. Гавловскій, пр., гор. уч.

Столоначальники: н. ч. Борисъ Ал-ндр. Баронецкій, пр., гор. уч.; кол. секр. Ив. Осип. Кузьмицкій, пр., уѣздн. уч.

Регистраторъ — н. ч. Вас. Вас. Дыбовскій, пр., гор. уч.

Пристава:
1-го стана — тит. сов. Ив. Іос. Черневскій, пр., гор. уч.;
2-го стана — губ. секр. Вячесл. Ив. Бровковичъ, пр., гор. уч.;
3-го стана — кол. рег. Влад. Афан. Оглоблинъ, пр., гор. уч.

Могилевское губернское жандармское управленіе.

Помощникъ начальника по г. Могилеву — рот. Іос. Ант. Савицкій, пр., пѣх. юнк. уч.

Могилевское отдѣленіе Моск.-Рижск. жанд. полиц. упр. ж. д.

(г. Могилевъ, вокзалъ).

Начальникъ отдѣленія — подполк. Петръ Дм. Кончіело.

Мѣщанскія управы и управленія.

Управы:

Бѣлыничская — Солом. Эльев. Кочевринъ, (почт. адр. — м. Бѣлыничи).
Кручанская — Ошеръ Лейзер. Розичъ, (почт. адр. — ст. Славное).
Шкловская — Анг. Матв. Вильчинскій, (почт. адр. — м. Шкловъ).

Управленія:

Могилевское — Георг. Сем. Лобковскій, пр., (почт. адр. г. Могилевъ).
Шепелевичское — Герцъ Абрамовъ Гинзбургъ, (почт. адр. — ст. Круглое).
Княжицкое — Афр. Залм. Шульманъ, (почт. адр. — м. Княжицы).
Головчинское — Ицка Беніам. Гезенцвей, (почт. адр. — с. Нѣжково).
Круглянское — Мордухъ-Гирша Израил. Аврутинъ, (почт. адр. — м. Круглое).
Буйничское — Бейнусъ Лейзер. Морозъ, (почт. адр. — г. Могилевъ).
Тетеринское — Менд. Мовш. Блюмкинъ, (почт. адр. — ст. Круглое).

Могилевская городская пожарная команда.

(г. Могилевъ, Пожарный пер.).

Брандмейстеръ — Ив. Ромуальд. Васильковскій, р.-к.

Могилевское добровольное пожарное общество.

Правленіе: предсѣдатель — ст. сов. Григ. Никол. Гортынскій, прав.,
Члены правленія: кол. сов. Освал. Густ. Керстенсъ, лют., Юрьов. ун. Кіев. унив.; кол. сов. Освальдъ Густав. Керстенсъ, лют., Юрьевск. унив.; пом. прис. пов. Никол. Домин. Кассертъ, прав., Новор. ун.; мѣщ. Георг. Семен. Лобковскій, прав., гор. уч.; куп. Дав. Исаак. Гуслицеръ, іуд., уѣзд. уч.;

И. об. начальника охотниковъ — губ. секр. Леон. Ив. Ліоренцевичъ, прав., дух. сем.

Помощникъ его (онъ же начальникъ отряда лазальщиковъ) — мѣщ. Юл. Фердин. Гофманъ, лют., дом. обр.

Цейхмейстеръ — фельдш. Рув. Залм. Плутесъ, іуд. (онъ же санитаръ).

Начальники отрядовъ: трубниковъ — Як. Карп. Горянинъ, прав., охранителей (онъ же секретарь правленія) — дант. Пс. Григ. Шульманъ, іуд., дипломир. Харьк. ун.

Бѣлыничская пожарная дружина.

Предсѣдатель правленія (онъ же начальникъ команды) — кол. рег. Влад. Афан. Оглоблинъ, пр., гор. уч.

Товарищъ предсѣдателя — (вакансія).

Помощникъ начальника команды (онъ же цейхмейстеръ) — мѣщ. Айз. Эльев. Певзнеръ, іуд., дом. обр.

Члены правленія: мѣщ. Ицка Борух. Певзнеръ, дом. обр.; мѣщ. Гирш. Лейб. Гуревичъ, іуд., дом. обр.; мѣщ. Донъ Мовш. Брукъ, іуд., дом. обр.; мѣщ., Лейз. Зим. Соколинъ, дом. обр.; мѣщ. Сим. Гирш. Гуревичъ, (онъ же казначей) іуд., дом. обр.; мѣщ. Мовш. Янк. Гильманъ, іуд., дом. обр.; мѣщ. Солом. Эльев. Кочевринъ (онъ же секретарь), іуд., дом. обр.

Добровольное пожарное О-во въ м. Шкловѣ.

Правленіе: предсѣдатель — Е. Ф. Каганъ.
Начальникъ команды — И. Б. Эйтингонъ.
Секретарь и казначей — А. Я. Берлинъ.

Круглянская сельская пожарная дружина.

Правленіе: предсѣдатель —
Члены правленія:
Секретарь —
Казначей —
} свѣдѣнія не получены.

Могилевская микроскопическая станція.

(г. Могилевъ. Днѣпровскій пр., д. Печерина).

Завѣдывающіе: на бойнѣ — Сигизм. Станисл. Рогинскій; на Шкловскомъ базарѣ — Ал-ндръ Ал-ндр. Случановскій, р.-к.

Могилевская почтово-телеграфная контора.

(Г. Могилевъ, Большая Садовая ул.).

Начальникъ конторы — ст. сов. Никол. Ил. Блиновъ, прав., выд. исп. на чинъ.

Помощникъ его — кол. ас. Никол. Григ. Козловскій, пр., выд. исп. на ч.

Почтово-телеграфные чиновники:

I разряда — над. сов. Фед. Степ. Ступницкій, пр., дух. уч.

II разряда: кол. ас. Ив. Ив. Львовскій, пр.; кол. секр. Петръ Ил. Павловъ, пр., выд. исп. на ч.

III разряда: тит. сов. Конст. Вас. Цунфтъ (онъ же Цумфтъ), пр., у. уч.; надв. сов. Мих. Фед. Ананичъ, пр., уѣзд. уч.; кол. секр. Ант. Осип. Рябовъ, пр., выд. исп. на чинъ; тит. сов. Георг. Ал-ндр. Зубовичъ, пр., выд. исп. на чинъ; кол. ас. Тих. Адам. Вишневскій, пр., уѣзд. уч.; губ. секр. Дим. Степ. Баньковскій, пр., выд. исп. на чинъ.

IV разряда: кол. рег. Ив. Ефим. Демьяновъ пр., гор. уч.; кол. ас. Порф. Сем. Семеновъ, пр., уѣзд. уч.; кол. рег. Ил. Ив. Солениковъ, пр., гор. уч.; губ. секр. Ал-ндръ Иллар. Липовскій, пр., уѣзд. уч.; тит. сов. Феокт. Петр. Литвиновскій, пр., уѣзд. уч.; губ. секр. Владим. Никол. Рудницкій, пр., гор. уч.; губ. секр. Георг. Моис. Печеринъ, пр., выд. исп. на чинъ; кол. рег. Зах. Іос. Крупенинъ, пр., уѣзд. уч.; кол. рег. Ив. Як. Матвѣевъ, пр., реал. уч.; кол. рег. Як. Евт. Синицинъ, пр., уѣзд. уч.; кол. рег. Ант. Сем. Серафимовъ, пр., уѣзд. уч.; и. д. кол. рег. Сем. Степ. Сергучевъ, пр., уѣзд. уч.

Телефонная сѣть.

Завѣдывающій — младшій механикъ высшаго оклада губ., секр. Ив. Викт. Терентьевъ, пр., уѣзд. уч.

Почтово телеграфныя конторы въ Могил. уѣздѣ.

Шкловская. Начальникъ — кол. ас. Ант. Франц. Мицкевичъ, пр., выд. исп. на чинъ.

Бѣлыничская. Начальникъ — кол. ас. Вас. Карп. Бабичевъ, пр., Черик. уч.

Круглянская. Начальникъ — кол. секр. Никол. Конст. Леонко, пр. выд. исп. на чинъ.

Почтовое отдѣленіе.

Славянская. Начальникъ — кол. рег. Ив. Кирил. Власовъ, пр., уѣзд. уч.

Могилевская Центральная фельдшерская школа. Императора Александра II-го.

(Г. Могилевъ, уголъ Почтовой и Зеленой ул.).

Директоръ школы (и. о.) — кол. ас. Бор. Антон. Кадыгробовъ, прав. Казан. ун.

Помощникъ директора — кол. сов. Іос. Кирил. Танѣевскій, прав., Кіев. ун.

Преподаватели: ст. сов. Мих. Георг. Яковенко; надв. сов. Ал-ндръ Мих. Долговъ; кол. сов. Освальдъ Густав. Керстенсъ; ст. сов. Мих. Конст. Чоловскій; провизоръ Ант. Петров. Зелинскій; провизоръ Никол. Ив. Саратовскій;

Государственная БИБЛИОТЕКА

и ч. Мечисл. Ив. Бучинскій; кол. сов. Ив. Никол. Хорцевъ; над. сов. Ив. Ив Саратовскій; кол. ас. Вл. Фауст. Щербинскій; надв. сов. Никол. Феофил. Потаповичъ и ст. сов. Митроф. Леонт. Киселевъ.

Смотритель (онъ же бухгалтеръ и письмоводитель) — тит. сов. Мих. Андр. Бѣльскій, прав., центр. фельд. шк.

Надзиратель — кол. секр. Ром. Исаак. Бригиневичъ, прав., дух. уч.

Центральная повивальная школа.

(Г. Могилевъ, Почтовая ул., зданіе губернской больницы).

Директоръ школы (онъ же преподаватель акушерства, женскихъ и дѣт. скихъ болѣзней) — кол. ас. Бор. Антон. Кадыгробовъ, прав., Казан. ун.

Помощникъ его (онъ же преподаватель фармакологіи съ рецептурой, хирургическихъ и гинекологическихъ операцій и венерическихъ болѣзней) — ст сов Ал-ндръ Ал-ндр. Прейсфрейндъ, лют., Юрьев. ун.

Преподаватели: анатоміи съ физіологіей, общей патологіи и гигіены— ст. сов. Маріанъ Ѳад. Цывинскій; закона Божія, (пр. исп.) — свящ. Владим. Ѳеод. Крымскій; русскаго яз., ариѳметики и физики—кол. ас. Ант. Бониф. Матусевичъ.

Письмоводитель (бухгалтеръ) школы—поч. гр. Валер. Ѳом. Новицкій, пр.

Надзирательница школы — дв. Анна Тим. Завиша, пр.

Старшая акушерка при родильномъ госпиталѣ — мѣщ. Мар. Стеф. Малинская, пр. цент. пов. шк.

Общество распространенія средняго образованія въ губ г. Могилевѣ.

(г. Могилевъ, Дворянская ул., д. Чарнаго).

Правленіе: предсѣдатель — Б. Е. Гисенъ.

Члены правленія: Георг. Сем. Лобковскій, Шевель Израилевичъ Іофе, Игн. Макс. Ратнеръ, Исай Моис. Чемеринскій, Іос. Ив. Протасевичъ, Элья Изр. Певзнеръ, Іос. Ефрем. Гисенъ. Лазарь Соломон. Каганъ.

Кандидаты: Калистр. Ал-ндр. Костко, Аронъ Ароновичъ Шикъ, Зосимъ Анатольевичъ Лурье.

Общество польскаго просвѣщенія и благотворительности.

(г. Могилевъ, Б. Садовая ул., д. Левина).

Правленіе: предсѣдатель — графъ Владиславъ Ст. Замойскій.

Члены: Эммануилъ Іос. Булганъ, Вольдемаръ Доріа-Дерналовичъ, Карлъ Іос. Свяцкій, Влад. сл. Мержвинскій, Ив. Казерадскій, Ив. Голынскій, Конст. Гордзялковскій, Вигольдъ Жуковскій, Идалія Завадская, ксендзъ Петръ Зелинскій, Мирославъ Обезерскій, Марія Свяцкая, Адамъ Таньскій и Софія Хруцкая.

Общество распространенія средняго образованія въ м. Шкловѣ.

Предсѣдатель — Яковъ-Беръ Израил. Кисинъ.

Члены: Шевель Мовшевъ Идельсонъ, Феликсъ Ефремовъ Каганъ, Исаакъ Борис. Эйтингонъ, Моисей Григ. Бяликъ, Абрамъ-Гуръ Арьевичъ Горнштейнъ, Ив. Мих, Лушинъ, Мендель Михелевичъ Горизонъ, Ив. Іос. Черневскій.

Кандидатъ — Ив. Ив. Загорскій.

Общество пособія бѣднымъ евреямъ г. Могилева.

(г. Могилевъ, Дворянская ул., кв. Кагана).

Предсѣдатель — инж.-хим. Левъ Моис. Шмерлингъ.

Товарищъ его — учен. лѣс. Дав. Борис. Левитинъ.

Казначей — мѣщ. Моис. Абрам. Залкиндъ.

Секретарь — разв. Солом. Яковл. Каганъ.

Члены: куп. Дав. Исаак. Гуслицеръ, куп. сынъ Григ. Борис. Жислинъ, врачи: Лаз. Солом. Каганъ и Лаз. Ильичъ Меркинъ, куп. Дав. Хацк. Певзреръ, фельдш. Ром. Зах. Плутесъ, куп. Сам. Гершк. Рабиновичъ, куп. сынъ Исаакъ Сам. Рабиновичъ.

Шкловское еврейское общество пособія бѣднымъ.

Правленіе: предсѣдатель — мѣщ. Шевель Мокс. Идельсонъ.

Тов. Предсѣд. — мѣщ. Шол. Хаим. Гольманъ.

Казначей — провиз. Аронъ Яков. Берлинъ.

Секретарь — врачъ Исаакъ Абр. Канторъ.

Общество вспомоществованія недостаточнымъ воспитанницамъ Могилевской женской гимназіи.

Предсѣдательница — (вакансія).

Казначей — А. Н. Твербусъ-Твердая.

Секретарь — А. Г. Кисертъ.

Члены совѣта: д. ст. сов. Пв. Кузьм. Михалевичъ; д. ст. сов. Ив. Владим. Свирѣлинъ; главная надзирательница гимназіи Ал-ндра Вас. Филонова; Ольга Алекс. Розина; Евг. Андріан. Казанская; М. Я. Мироненко; Люб. Федор. Семенова и Е. Л. Яковенко.

Общество вспомоществованія нуждающимся учащимся Могилевской мужской гимназіи.

Предсѣдатель — д. ст. сов. Викт. Эдмунд. фонъ-Миквицъ.

Члены правленія: кол. ас. Евг. Семен. Еноховичъ (онъ же казначей); тит. сов. Эдм. Цезар. Доріа-Дерналовичъ; кол. сов. Ив. Мих. Мироновъ; ст. сов. Мих. Петр. Сазоновъ.

Членъ правленія отъ родительскаго комитета при Могилевской мужской гимназіи — жена кол. ас. Мар. Никол. Долгова.

Родительскій комитетъ при Могилевскомъ реальномъ училищѣ.

(г. Могилевъ, Стошевъ пер., д. Далецкаго).

Предсѣдатель — д. ст. сов. Никол. Никол. Гедда, лют., Петерб. унив.
Замѣститель его — кол. ас. Никол. Іос. Чумариковъ, пр., реал. уч.
Члены: отъ учениковъ I класса училища — губ сек. Ил. Аѳан. Хозеровъ, пр., уѣздн. уч.; мѣщ. Корн. Дмит. Голбанъ, пр.; кол. рег. Ив. Ѳед. Подешвинъ, пр., выд. исп. въ зн. уѣзд. уч.

Отъ II класса: мѣщ. Дов. Иц. Бернштейнъ, іуд.; кол. секр. Ал-сѣй-Леон. Камеко, пр., конд. шк.; кр. Степ. Ѳеоф. Костальгинъ. пр.

Отъ III класса: кол. сов. Дм. Вас. Низяевъ, пр. Петер. зем. инст.; канц. сл. Степ. Леонт. Кононовъ, прав., нар. уч.; заур. прапорщ. Каз. Мамерт. Брейво, р.-кат.

Отъ IV класса: кол. ас. Ник. Іос. Чумариковъ (онъ же замѣститель предсѣдателя); кол. рег. Конст. Андр. Кадкинъ, пр., учит. сем.; ст. сов. Левъ Карл. Вельсъ, пр., Петерб. унив.

Отъ V класса: д. ст. сов. Ал-сѣй Мих. Королько, прав., Пет. унив; губ. секр. Матв. Мих. Богдановъ, пр. уѣздн. уч.; ст. сов. Дм. Ив. Чемодановъ, прав. Строган. уч.

Отъ VI класса: д. ст. сов. Ник. Ник. Гедда (онъ же предсѣдатель); жена надв. сов. Юлія Юл. Ананичъ, р.-кат.; кол. сек. Андр. Яков. Козловъ, пр., учит. сем.

Отъ VII класса: Ефр. Марк. Барановская, прав.; кол. сов. Пав. Петр. Внуковъ, пр., зем. такс. классы; тит. сов. Вас. Авр. Титовъ, пр., уѣзд. уч.

Родительскій комитетъ при Могилевской мужской гимназіи.

(г. Могилевъ, Большая Садовая, д. Бобовика).

Предсѣдатель — д. ст. сов. Викт. Эдмунд. фонъ-Миквицъ.
Замѣститель его — кол. сов. Ив. Мих. Мироновъ.
Члены комитета: по I кл., I отд.: Ив. Іуст. Вербицкій, Никол. Григ. Мусоринъ, Андр. Евдок. Киселевъ.

По I кл., II отд.: Илья Афон. Хозеровъ, Георг. Ив. Лацкевичъ, Эмил. Эмман. Студницкая.

По II кл., I отд.: Андр. Феод. Гартцъ, Никол. Пантел. Загайкевичъ, Анд. Емел. Лисицынъ.

По II кл., II отд.: Стеф. Іос. Бодовская, Лука Матв. Козловъ, Констанц. Мих. Комаровская.

По III кл., I отд.: Ал-ндръ Викент. Дворжецкій-Богдановичъ, Серг. Павл. Гусаревичъ. Владим. Ант. Севастьяновъ.

По III кл., II отд.: Ив. Дан. Гнѣдовскій, Меч. Іос. Мацѣевичъ, Марія Никол. Долгова.

По IV кл., I отд.: Никол. Мих. Тарасевичъ, Андр. Феод. Гартцъ, Ал-ндръ Григ. Луковниковъ.

По VI классу II отдѣленію: Серг. Павл. Гусаревичъ, Альф. Роберт. Генцельтъ, Мих. Петр. Созоновъ.

По V классу, II отдѣленію: Викт. Эдмунд. фонъ-Миквицъ, Серг. Ал-сѣев. Шидловскій, Ив. Іуст. Вербицкій.

По VI классу: Ив. Мих. Мироновъ, Феоф. Павл. Алейниковъ, Веніам. Несанел. Лурье.

По VII классу: Ив. Іуст. Вербицкій, Козьма Венед. Горбачевъ, Соф. Льв. Залѣсская.

По VIII классу: Феоф. Ал-ндр. Заборовскій, Конст. Вильг. Цумфтъ, Бор. Павл. Литвинъ.

Могилевское Общество исправительныхъ колоній для несовершеннолѣтнихъ.

(г. Могилевъ, Пожарный пер., д. Гисенъ).

Правленіе: Предсѣдатель — Л. В. Назимовъ.

Кандидатъ — А. А. Шиманскій.

Члены правленія: В. М. Бекаревичъ, д. ст. сов. Н. Ф. Саульскій, прис. пов. К. В. Банинъ.

Кандидаты: нотар. Ф. С. Васютовичъ, пом. прис. повѣр. Н. Д. Кассертъ, прис. пов. М. І. Обезерскій.

Казначей — д. ст. сов. Я. И. Карсницкій.

Кандидатъ — І. А. Галиновскій.

Секретарь — прис. пов. Б. Е. Гисенъ.

Кандидатъ — прис. пов. И. Е. Видоровичъ.

Профессіональное О-во служащ. въ торгово-промышленныхъ предпріятіяхъ г. Могилева.

(г. Могилевъ, Маковецкій пер., д. Быховской).

Правленіе: предсѣдатель — Элья Израил. Бѣлоусъ.

Товарищъ предсѣдателя — (вакансія).

Казначей — Михель Мендел. Ландо.

Секретарь — Давидъ Симон. Тиркельтубъ.

Бухгалтеръ — Шоломъ Гиршевъ Березкинъ.

Члены правленія: Серг. Кузьм. Бокдановъ, Несанелъ Іосел. Фишманъ, Гирша Драпкинъ, Соня Моис. Пинусъ.

Могилевское Общественное Собраніе.

(г. Могилевъ, Днѣпровскій пр., д. Тимощенко).

Старшины: Григ. Никол. Гортынскій, Мих. Ипполит. Далматскій, Никол. Домин. Кассертъ, Як. Ив. Ліоренцевичъ, Викт. Эдмунд. фонъ-Миквицъ, Григ. Никол. Твердый, Маріанъ Фадд. Цывинскій.

Общественное собраніе служащихъ въ правительственныхъ и общественныхъ учрежденіяхъ гор. Могилева.

(г. Могилевъ, Большая Садовая д. Бобовика).

Старшины собранія: Петръ Георг. Камбуровъ, Леон. Ив. Ліоренцевичъ, Ив. Серг. Новицкій, Іос. Август. Галиновскій, Пав. Конст. Дмитріевъ, Никол. Георг. Козловскій, Конст. Андр. Кадкинъ, Петръ Ив. Колтановскій, Аф. Ив. Пащенко, Мих. Георг. Яковенко, Османъ Конст. Якубовскій, Илья Аф. Хозеровъ, Ив. Іуст. Вербицкій, Аф. Ив. Головневъ, Мих. Фед. Сущинскій.

Могилевское польское общественное собраніе.

(г. Могилевъ, Большая Садовая, д. Левина).

Правленіе: предсѣдатель — Витольдъ Эдуард. Жуковскій.

Вице-предсѣдатель — Авг. Юстин. Биретто.

Секретарь — Леонъ Станисл. Войцѣховскій.

Члены: Маріанъ Фаид. Цывинскій, Соф. Антон. Хруцкая, Идал. Ярослав. Завадская, Ив. Ферд. Фуровичъ, Миросл. Іоахим. Обезерскій, Никол. Фауст. Сѣкерскій.

Литературно-музыкально-драматическій кружокъ.

(г. Могилевъ, Днѣпровскій пр., д. Тимощенко, гражд. клубъ).

Правленіе: предсѣдатель — (вакансія).

Секретарь — кол. секр. Евг. Владис. Прусъ-Жуковскій, пр., Моск. ун.

Члены: надв. сов. Серг. Викт. Вержбицкій, пр., Петерб. унив.; кол. ас. Петръ Ив. Кальнинъ, пр., инст. гражд. инж., кол. ас. Никол. Іос. Чумариковъ, пр., реальн. уч.; тит. сов. Вал. Як. Кокошинскій, пр., ун.; надв. сов. Ал-ндръ Викент. Дворжецкій-Богдановичъ, пр., дом. обр.; дв. Владисл. Мельх. Оржельскій, р.-кат., гимн.; дв. Анна Никол. Твербусъ-Твердая, пр.; дв. Ал-ндра Григ. Кассертъ, пр.

Состоящее подъ Высочайшимъ Его Императорскаго Величества Государя Императора покровительствомъ Русское театральное О-во.

(г. Могилевъ, Вербовый пер., д. Холодило).

Съ соизволенія Августѣйшаго Президента о-ва Его Императорскаго Высочества Великаго Князя Сергія Михаиловича назначенъ съ 1-го января 1904 г. по губ. гор. Могилеву уполномоченнымъ совѣта — Корнилій Дмитр. Голбанъ.

Союзъ драматическихъ писателей и композиторовъ при Русскомъ Императорскомъ театральномъ обществѣ.

Агентъ — Вѣра Іосиф. Воронкова.

Общество русскихъ драматическихъ писателей и оперныхъ композиторовъ.

(г. Могилевъ, уг. Почтовой и Зеленой ул., д. Цдельсона).

Агентъ — Ник. Аристарх. Аристарховъ.

Театральная комиссія

(г. Могилевъ, городская управа).

Предсѣдатель — городской голова.

Члены: Мих. Мих. баронъ Розенъ, Влад. Ал-сѣев. Каптелевъ, Генр. Сем. Лобковскій.

Музыкальная школа Рейдеръ.

(г. Могилевъ, Днѣпровск. пр., д. Бочка).

Содержательница школы — Юлія Ал-ндр. Рейдеръ, муз. шк., Моск. курсы Леоновой и въ Италіи.

Музыкальная школа Певзнера.

(г. Могилевъ, Днѣпровск. пр., д. Гольдина).

Содержатель школы — личн. поч. гражд. Рубинъ Григ. Певзнеръ, іуд., консерв.

Преподаватели: на струн. инструм. и теоріи музыки — онъ же; на фортепіано — дв. Замойская, консерв.

Могилевская публичная библіотека.

(г. Могилевъ, Днѣпровскій, казенный домъ).

Завѣдывающій — секретарь Могил. губ. статист. комитетъ — ротм. въ отст. Георг. Пав. Пожаровъ, пр., Ник. кав. уч.

Библіотекарь — Клавдія Матв. Богданова, пр., гимн.

Могилевское потребительное Общество.

(Днѣпровскій проспектъ, д. Тимошенко).

Предсѣдатель — кол. сов. Мих. Иппол. Далматскій.

Члены: кол. ас. Никол. Вас. Трифоновъ, н. ч. Афон. Георг. Головневъ.

Секретарь (онъ же казначей) — тит. сов. Як. Карп. Гораниновъ.

Члены ревизіонной комиссіи: кол. ас. Конст. Вас. Дарманчевъ, губ. сек. Вас. Осип. Шевелевъ, губ. секр. Робертъ Карл. Битнеръ и кол. секр. Як. Петр. Румянцевъ.

Могилевское христіанское (подъ Николаемъ) потребительное общество.

(г. Могилевъ, на углу Большой Мѣщанской и Николаевской улицъ, домъ Глыкиныхъ).

Правленія: предсѣдатель — губ. секр. Вас. Іос. Шевелевъ.

Члены: мѣщ. Сем. Ѳом. Рыкъ, мѣщ. Нест. Петр. Пастушенко, (онъ же товарищъ предсѣдателя), мѣщ. Митроф. Никол. Пикуля, мѣщ. Ив. Сем. Алексо, мѣщ. Мих. Ал-сѣев. Бондаревъ, кол. рег. Анд. Ром. Петрожицкій (онъ же казначей и секретарь).

Еврейская сельско-хозяйственная ферма.

(г. Могилевъ, Полыковичская дорога, собств. домъ).

Предсѣдатель попечительнаго совѣта — Илья Ефим. Видоровичъ, унив.

Члены: Хаимъ Як. Сам. Ландау, Эммануилъ Львов. Рогинскій, Евсевій Вениаминъ Цетлинъ, (онъ же казначей), Исаакъ Лазар. Шапиро, Як. Салом. Хаинъ, Исаакъ Григ. Шульманъ, (онъ же секретарь), Давидъ Исаак. Гуслицеръ, Моисей Арон. Левинъ (онъ же. завѣдывающій фермою).

О-во покровительства животнымъ.

(г. Могилевъ,).

Предсѣдатель — Секретарь — Казначей — } свѣдѣнія не получены.

Ночлежный домъ.

(г. Могилевъ, Шкловской базаръ).

Завѣдывающій — членъ гор. управы А. А. Марченко.

Могилевское общество охоты.

(г. Могилевъ, Струшня, домъ Целицы, квартира подполк. І. Келпшъ).

Правленіе: предсѣдатель общества (онъ же казначей — подполк. Іос. Іос. Келпшъ.

Товарищъ предсѣдателя (онъ же секретарь) — Конрадъ Ферд. Штермеръ.

Старшины: капит. Ив. Ив. Ерихайловъ, капит. Фед. Никол. Савастьяновъ и Владим. Ал-сѣев. Каптелевъ.

Могилевское отдѣленіе Россійскаго общества винокуренныхъ заводчиковъ.

(г. Могилевъ, Б. Садовая, д. Дворянства).

Совѣтъ: предсѣдатель — С. И. Казановичъ.

Члены: К. І. Святскій, К. Я. Есьманъ, Я. В. Василевскій, С. С. Бродовскій, С. Ц. Доріа-Дерналовичъ, И. П. Липинскій, И. С. Голынскій, и графъ Л. Ф. Лубенскій.

В. П. И.

Могилевское Уѣздное Отдѣленіе Епархіальнаго Училищнаго Совѣта.

(г. Могилевъ, Успенская ул., д. церкви).

Предсѣдатель — прот. Ал-ндръ Іоаннъ Зезюлинъ, дух. сем.

Члены: прот. Сем. Павл. Варашкевичъ, дух. сем. (онъ же дѣлопроизводитель); ст. сов. Ник Никол. Четыркинъ, дух. ак.; ст. сов. Полик. Андр. Соколовъ, дух. ак.: надв. сов. Ал-ндръ Григор. Луковниковъ: свящ. Никол. Гнѣдовскій, дух. сем.; свящ. Тимоѳ. Ольшевскій, дух. сем.; прот. Конст. Савиничъ, дух. сем.; свящ. Вас. Добровольскій, дух. сем.; земскіе начальники: 1, 2, 3 и 4 участка Могил. уѣзда.

Попечитель цер.-пр.-школъ, находящихся въ раіонѣ 4 участка — Вас. Мих. Королько.

Инспекція церковно-приходскихъ школъ епархіи.

Уѣздный наблюдатель церковно-приходскихъ школъ — свящ. Никол. Ив. Гнѣдовскій, дух. сем.

Могилевская Духовная Семинарія.

(г. Могилевъ, Большая Садовая, Семинарскій домъ).

Ректоръ семинаріи — прот. Никол. Андр. Зефировъ, прав., Каз. дух. ак.

Инспекторъ — кол. ас. Дм. Космичъ Чистилинъ, прав., Моск. дух. ак.

Помощники его — н. ч. Никол. Мих. Иващенко, прав., Кіев. дух. ак.; н. ч. Никол. Алек. Пайвель, прав., Петерб. дух. ак.

Преподаватели — ст. сов. Ал-сѣй Ал-ндр. Скворцовъ, прав., Пет. дух. ак.; ст. сов. Ив. Мих. Петропавловскій, прав. Каз. дух. ак.; ст. сов. Никиф. Никол. Четыркинъ, прав., Моск. дух. ак.; кол. сов. Владим. Ал-ндр. Тихомировъ, прав., Моск. дух. ак.; кол. сов. Никиф. Владим. Димитревскій, прав., Моск. дух. ак.; надв. сов. Август. Ив. Адольфъ. прав., Петерб. дух. ак.; над. сов. Пав. Як. Строгановъ, прав., Каз. дух. ак.; над. сов. Анат. Игн. Малевичъ, прав., Моск. дух. ак.; кол. ас. Леон. Ив. Брилліантовъ, прав., Кіев. дух. ак.; свящ. Серг. Ал-ндр. Увицкій, прав., Каз. дух. ак.; н. ч. Евст. Вас. Вишневецкій, прав., Моск. дух. ак.

Учитель пѣнія — протод. Пав. Ив. Глинскій, прав., дух. сем.

И. д. секретаря правленія — н. ч. Мих. Петр. Пролинскій, прав., уѣзд. уч.

Духовникъ — прот. Петръ Іасон. Чулицкій, прав., дух. сем.

Экономъ — свящ. Іоаннъ Мих. Высоцкій, прав., дух. сем.

Почетный блюститель по хозяйственной части — губ. секр. Леон. Алекс. Спытковъ, прав., ок. 4 класса воен. гимн.

Врачъ — кол. сов. Як. Ив. Ліоренцевичъ, прав., Каз. ун.

Дантистъ — н. ч. Мих. Ив. Зандбергъ, прав., им. зв. дантиста.

Образцовая церковно-приходская школа при семинаріи.

(г. Могилевъ, Днѣпровскій пр., д. Бочка).

Законоучитель — свящ. Тим. Дим. Ольшевскій, прав., дух. сем.

Учитель — діак. Мих. Вас. Туторскій, прав., дух. сем.

Могилевское духовное училище.

(г. Могилевъ, Быховская улица).

Смотритель — ст. сов. Ив. Алекс. Олесницкій, прав., Кіев. дух. ак.

Помощникъ его и преподаватель черченія — ст. сов. Тим. Ив. Жудро, Каз. дух. ак.

Преподаватели: греческаго языка и отечественной исторіи и надзиратель за воспитанниками — ст. сов. Леон. Ив. Постниковъ, Моск. дух. ак.; латинскаго языка — ст. сов. Ал-ндръ Мих. Чистяковъ, Петерб. дух. ак.; ариѳметики, географіи и природовѣдѣнія — ст. сов. Аѳан. Игн. Бекаревичъ, Пет. дух. акад.; русскаго языка съ церковно-славянскимъ — н. ч. Владим. Мих. Узна, Петерб. дух. ак.; чистописанія и надзиратель за воспитанниками, онъ же членъ-дѣлопроизводитель правленія — надв. сов. Ѳеод. Семен. Ліоренцевичъ, дух. сем.; церковнаго пѣнія — діак. Косма Ал-ндр. Алексѣевъ, придв. пѣв. капел.

Врачъ училищной больницы — н. ч. Лаз. Ильичъ Меркинъ, іуд., Моск. ун.

Почетный блюститель по хозяйственной части — (вакансія).

Могилевское женское училище духовнаго вѣдомства.

(г. Могилевъ, Быховская улица).

Начальница — вд. ст. сов. Елис. Ив. Моргулецъ, уч. дух. вѣд.

Инспекторъ классовъ и преподаватель гражданской исторіи и географіи — ст. сов. Никол. Сильв. Довгялло, дух. ак.

Законоучитель — прот. Іоаннъ Конст. Мигай, дух. ак.

Преподаватели: теоріи словесности съ исторіей литературы и дидактики IV—VI кл. — надв. сов. Никол. Іуст. Шелепинъ, дух. ак.; математики и физики — тит. сов. Никол. Азар. Гамолко, Петерб. дух. ак.; пѣнія — протод. Павл. Ив. Глинскій, дух. сем.; русскаго и славянскаго яз. въ I и III кл. — Ѳеод. Сем. Ліоренцевичъ, дух. сем.

Учительница кройки, шитья и рукодѣлія — вд. Евфр. Серг. Малишевская, профес. курсы.

Учительницы: естествовѣдѣнія и музыки — дочь ст. сов., Мар. Конст. Чоловская, женск. гимн.; рукодѣлія — дочь свящ., Іуст. Антон. Даниловичъ, жен. уч. дух. вѣд.; музыки — вд. свящ. Ал-ндра Петр. Погарецъ, Юл. Григ. Масюкова и жена офиц. Соф. Григ. Харевичъ; французскаго яз. — вд. д. ст. сов. Вѣра Никол. Никольская, Моск. Никол. сир. инст.

Наставница по хозяйственной части — вд. Мар. Ал-ндр. Крылова.

Врачъ и учитель гигіены — Евѳимъ Конст. Копаневичъ.

Лазаретная надзирательница — вд. свящ. Над. Савв. Кутневичъ, женск. уч. дух. вѣд.

Воспитательницы — дочь свящ. Елена Григ. Александровская, жен. уч. дух. вѣд.; дочь свящ. Анаст. Матв. Гинко, жен. гимн.; дочь діак. дѣв. Ольга Стеф. Леплинская, женск. уч. дух. вѣд.; вд. кол. секр. Анна Георг. Морозова, женск. уч. дух. вѣд.; дочь свящ., Неон. Илар. Петрашень, инст.; дочь свящ., Неон. Ал-ндр. Валлійская, женск. учил. дух. вѣд.

Помощницы воспитательницъ — дочь свящ. Леон. Вас. Сущинская, жен. уч. дух. вѣд.; дочь свящ., Вѣра Мих. Коротная, женск. уч. дух. вѣд.; дочь свящ., Анна Ив. Терновская, женск. уч. дух. вѣд.

Смотритель дома и дѣлопроизводитель хозяйственнаго комитета — свящ. Мих. Ив. Стратановичъ дух. сем.

Почетный блюститель по хозяйственной части — (вакансія).

Діаконъ — Дан. Аѳан. Бекаревичъ.

Завѣдывающая бѣльемъ — дочь свящ., Ел. Ангон. Данилевичъ.

Церковно-приходская образцовая школа

(г. Могилевъ, при женскомъ духовномъ училищѣ).

Законоучитель — свящ. Петр. Льв. Бруевичъ, дух. сем.

Учительница — дочь свящ. Лид. Ал-ндр. Рамзевичъ, жен. дух. уч.

Второклассныя, двухклассныя и церковно-приходскія школы Могилевскаго уѣзда.

Буйничская второклассная, учительницы: Ирина Андруцкая, жен. дух. уч., Ал-ндра Шелютто, жен. дух. уч., Марія Калецкая, жен. дух. уч. учит. рукодѣлія — Ал-ндра Шафаловичъ, жен. дух. уч. (г. Могилевъ).

Образцовая при ней — Елена Голодковская, жен. дух. уч. (г. Могилевъ).

Бѣлыничская двухлассная, учит.: Ал-нръ Комаръ, дух. сем., Филиппъ Козловъ, им. зв. уч. ц.-пр. шк. (м. Бѣлыничи).

Одноклассныя Могилево-градскія:

Успенская — Анаст. Варашкевичъ, жен. дух. уч. (г. Могилевъ).

Петро-Павловская — Татіяна Гнѣдовская и Лидія Щербо, жен. дух. уч. (г. Могилевъ).

Николаевская — Надежда Якушевская, жен. дух. уч. (г. Могилевъ).

Карабановская — Ал-ндра Троицкая, жен. дух. уч. (г. Могилевъ).

Барсуковская — Прокопій Будановъ, им. зв. уч. ц.-пр. шк. (ст. Лотва. Р.-Орл. ж. д.).

Браковская — Ѳеод. Цитовичъ, им. зв. уч. ц.-пр. шк. (м. Княжицы).

Буйничская — Анна Цитовичъ, жен дух. уч. (г. Могилевъ).

Брилевская — Софія Понимащенко, им. зв. уч. пр. шк. (г. Могилевъ).

Водвянская — Лидія Голодковская, жен. дух. уч. ст. Лотва, (Р.-Орл. ж. д.).

Высоцкая — Евгенія Петрашень, жен. дух. уч. (ст. Шкловъ).

Вѣйнянская — Анна Котырло, жен. гимн. (г. Могилевъ).

Голинецкая — Георг. Табарко, им. зв. нач. нар. учил. (г. Могилевъ).

Головчинская — Марія Барщевская, жен. дух. уч. (чрезъ Нѣжковское волост. правленіе).

Друцкая — Владим. Бруевичъ, им. зв. уч. ц.-пр. шк. (ст. Толочинъ М. Б. ж. д.).

Езерская — Ѳедосія Свидерская, им. зв. уч. ц.-пр. шк. (м. Шкловъ).
Задруцкая — Вас. Ѳедоровичъ, им. зв. уч. ц. пр. шк. (м. Бѣлыничи).
Илковичская — А. Кливдухова, жен. дух. уч. (чрезъ Нѣжковское волостное правленіе).
Княжицкая — Марія Савиничъ, жен. дух. уч. (м. Княжицы).
Комсеничская — Ал-ндра Солнцева, жен. дух. уч. (м. Княжицы).
Кудинская — Анна Пиневичъ, жен. дух. уч. (м Бѣлыничи).
Круглянская — уч. псалом. Арх. Козловъ. им. зв. уч. нар. уч. (ст. Круглое).
Кручанская — Вас. Лимаровъ. им. зв. уч. ц.-пр. шк. (ст. Славное М.-Б. ж. д.).
Крюковская — Тимоѳ. Сивцовъ, им. зв. уч. ц.-пр. шк. (Нѣжковское волост. правленіе).
Лозицкая — Елиз. Петропавловская, жен. гимн. (м. Княжицы).
Михейковичская — Никол. Стесинъ, им. зв. уч. ц.-пр. шк. (м. Круглое).
Осовецкая — Зинаида Бобылева, им. зв. уч. ц.-пр. шк. (м. Бѣлыничи).
Пашковская — Анна Тихомирова, им. зв. уч. ц.-пр. шк. (г. Могилевъ).
Полыковичская - Екатер. Команская, им. зв. уч. шк. грамоты (г. Могилевъ).
Рафаловская — Ив. Глыбовскій, им. зв. уч. ц.-пр. шк. (чрезъ Нѣжковское вол. правленіе).
Сипайловская — Ларисса Савельевъ, им. зв. уч. ц.-пр. шк. (чрезъ Нѣжковское вол. правленіе).
Скуратовская — Анна Сипакова, им. зв. уч. шк. грамот. (ст. Толочинъ Моск. Бр. ж. д.
Сермяженская — учит.-псаломщ. Михаилъ Барцевичъ, им. зв. уч. церк.-пр. шк. (м. Бѣлыничи).
Больш-Трилѣсинская — учит. Ѳеодоръ Горюлевъ, им. зв. уч. церк.-пр. шк. (м. Бѣлыничи).
Тетеринская — Анна Барцевичъ, жен. дух. уч. (ст. Круглое).
Тубышская — Елизавета Вербицкая, жен. дух. уч. (ст. Круглое).
Техтинская — Григорій Коноваловъ, им. зв. уч. церк.-пр. шк. (м. Бѣлыничи.
Тудоровская — Марія Сивакова, им. зв. уч. церк.-пр. шк. (м. Шкловъ).
Церковищенская — Евгенія Барщевская, жен. дух. уч. (м. Бѣлыничи)
Чернянская — Марія Косцюшко, жен. дух. уч. (м. Шкловъ).
Шепелевичская — Лидія Крыжановская, жен. дух. уч. (ст. Славяны, Моск.-Бр. ж. д.
Мѣст. Шкловская — Анна Пославская, жен. дух. уч. (м. Шкловъ),
Старо-Шкловская — Александра Рафановичъ, жен. дух. уч. (м. Шкловъ).
Щеглицкая — Екатерина Цитовичъ, жен. дух. уч. (м. Княжицы).

Православные приходы.

г. Могилевъ.

Каѳедральный Іосифовскій соборъ — настоятель прот. Іоаннъ **Мигай**, Ключаръ собора — свящ. Игн. Сченсновичъ, свящ. Алексѣй **Архангельскій**, свящ. Тихонъ **Козловскій**, свящ. Іоаннъ **Жудро**, прот. Павелъ **Глинскій**.

Церкви:

Успенская — прот. Симеонъ **Варашкевичъ**, (онъ же благоч. городскихъ церквей).
Воскресенская — свящ. Сергѣй **Увицкій**.
Крести-Воздвиженская — прот. Александръ **Зезюлинъ**.
Николаевская — свящ. Мих. **Плещинскій**.
Вознесенская — свящ. Тимоѳей **Ольшевскій** (онъ же благоч. 1 окр. Могил. у.).
Петро-Павловская — прот. Іоаннъ **Туторскій**, Симеонъ **Руженцевъ**.
Троицкая — свящ. Петръ **Бруевичъ** (онъ же помощ. благочиннаго).

Домовыя церкви:

Александро-Невская (богоугодныхъ заведеній) — свящ. Владимиръ **Крымскій**.
Александро-Невская (классической гимназіи — свящ. Павелъ **Думаревскій**.
Преображенская (дух. сем.) — прот. Петръ **Чулицкій**.
Рождество-Богородицкая (женскаго уч. дух. вѣд.) — свящ. Михаилъ **Стратановичъ**.
Срѣтенская (мужск. дух. уч.) — свящ. Ал-ндр. **Лобковскій**.
Николаевская (тюремн. замка.) — свящ. Михаилъ **Казанскій**.
Николаевская (дѣтск. пріюта) — прот. Петръ **Бровковичъ**.

Могилевскій уѣздъ.

1-ый округъ.

с. Высокое. Георгіевская — прот. Николай **Шафрановскій** (адресъ — м. Шкловъ).
с. Дудаковичи. Покровская — прот. Петръ **Петрашкевичъ**. (адресъ — м. Круглое.
с. Езери. Покровская — свящ. Гавріилъ **Корейшо** } (адресъ —
с. Комсиничи. Константино-Еленинская — свящ. Іоаннъ **Солнцевъ**, } м. Шкловъ).
м. Круглое. Рождество-Богородицкая — свящ. Николай **Мигай** (адресъ — м. Круглое).
с. Старый-Шкловъ. Николаевская — свящ. Павелъ **Бекаревичъ**, (адресъ — м. Шкловъ).
с. Словени. Успенская — свящ. Александръ **Трусевичъ**
с. Чернос. Петро-Павловская — свящ. Александръ **Кашицъ** } (адресъ —
с. Черноручье. Крести-Воздвиженская — свящ. Іоаннъ **Костюшко** } м. Шкловъ).
с. Чирчино. Успенская — свящ. Аврамій **Казанскій**
м. Шкловъ. Воскресенская — прот. Петръ **Послављскій** —
(онъ же помощникъ благочиннаго). } (адресъ —
Троицкая — свящ. Алексѣй **Поповъ** } м. Шкловъ).
Преображенская — прот. Николай **Зубовскій**

2-ой округъ.

с. Батунь. Троицкая — Свящ. Петръ **Россовскій** (адресъ — ст. Селецъ).
с. Барсуки. Рождество-Богородицкая — Свящ. Михаилъ **Новскій** (адресъ — черезъ Нѣжковское в. прав.).
с. Барковъ. Николаевская — Свящ. Іоаннъ **Синяковъ** }
м. Буйничи. Рождество-Богородицкая — свящ. Никаноръ **Потаповичъ** } (адресъ —
с. Вендрожъ. Покровская — свящ. Михаилъ **Волковъ** } г. Могилевъ).
с. Водва. Покровская — Прот. Іоаннъ **Голодковскій** — ст. Лотва.
с. Вѣйна. Покровская — Свящ. Порфирій **Костко** — ст. Вильчицы.
м. Княжицы. Александро-Невская — Прот. Константинъ **Савиничъ** (онъ же благочинный) — м. Княжичи.

с. Крюки. Покровская — Прот. Стефанъ **Бекаревичъ** (адресъ — ст. Нѣжково.
с. Лозицы. Покровская — свящ. Николай **Барцевичъ** (адресъ — м. Княжичи).
с. Отмутъ. Параскевіевская — Свящ. Іоаннъ **Горбачевскій** (адресъ — г. Могилевъ).
с. Пашковъ. Николаевская — Свящ. Антонъ **Билецкій** (адресъ — г. Могилевъ).
с. Щеглицы. Рождество-Богородицкая — свящ. Петръ **Цитовичъ** (адресъ — черезъ Княжицкое вол. прав.).

3-ій округъ.

м. Бѣлыничи. Рождество-Богородицкая — Свящ. Антоній **Чудовичъ** (адресъ — Успенская — Свящ. Левъ **Шебеко** м.Бѣлыничи).
Преображенская — Свящ. Василій **Добровольскій** (онъ же благочинный) (адресъ — ст. Нѣжково).
с. Ильковичи. Петро-Павловская — свящ. Лука **Клиндуховъ** (адресъ — м. Круглое).
с. Круча. Троицкая — свящ. Василій **Шарапинскій** (адресъ — ст. Словяны М.-Б. ж. д.).
с. Кудино. Георгіевская — Свящ. Андрей **Ѳедоровичъ** (адресъ — м. Бѣлыничи).
с. Павловичи. Петро-Павловская свящ. Іоаннъ **Ермоловичъ**
С. Тетеринъ. Параскевіевская — свящ. Платонъ **Раханскій** (адресъ — м. Круглое.
с. Тубышки. Николаевская — свящ. Стефанъ **Бутомо**
с. Церковище. Троицкая — свящ. Николай **Ольшевскій** (адресъ — м. Бѣлыничи.
м. Шепелевичи. Троицкая — свящ. Іосифъ **Крыжановскій** (адресъ — ст. Славяны М.-Б. ж. д.).
с. Шупени. Успенская — свящ. Георгій **Мизгайло** (адресъ — м. Круглое).

Монастыри.

Мужскіе: Могилево-Братскій-Богоявленскій. Настоятель — епископъ Митрофанъ (г. Могилевъ).
Могилево-Спасскій. Настоятель — архимандритъ **Николай** (гор. Могилевъ).
Бѣлыничскій - Рождество - Богородицкій. Настоятель — архиман. дритъ **Арсеній** (м. Бѣлыничи).
Женскіе: Буйничскій Свято-Духовскій — игуменья Евсевія (6 верстъ отъ г. Могилева).

Могилевское церковно-православное Богоявленское Братство.

(г. Могилевъ, Днѣпровскій пр., д. Братства).

Предсѣдатель совѣта — епископъ Гомельскій **Митрофанъ**.
Помощникъ его — прот. Никол. Андр. **Зефировъ**.
Члены: Іоаннъ Конст. **Мигай**, Ив. Владим. Свирѣлинъ, Ал-сѣй Іос. **Буна**ковъ, Ал-сѣй Ал-ндр. **Скворцовъ**, Іос. Ант. **Семковскій**.
Казначей — Пв. Ал-сѣев. **Олесницкій**.
Дѣлопроизводитель — діак. Петръ Павл. **Павловъ**.

Церковно-археологическій музей.

(г. Могилевъ, противъ парох. прист., Бернардинское зданіе).

Предсѣдатель комиссіи завѣдывающей церковно-археологическимъ музеемъ — преосвященный Митрофанъ Викарій Гомельскій, пр., дух. ак.

Завѣдывающій музеемъ — преподаватель Могилевской духовной семинаріи Пав. Як. Строгановъ.

Общество вспомоществованія нуждающимся воспитанникамъ Могилевской духовной семинаріи.

(г. Могилевъ, Большая Садовая ул., зданіе духовной семинаріи).

Правленіе: Предсѣдатель — ректоръ семинаріи прот. Никол. Андр. Зефировъ.

Члены: ст. сов. Ал-сѣй Ал-ндр. Скворцовъ; ст. сов. Ив. Мих. Петропавловскій; свящ. Серг. Ал-ндр. Ницкій.

Непремѣнные члены: кол. ас. Дмитр. Косм. Чистилинъ; н. ч. Никол. Мих. Иващенко (онъ же секретарь правленія); прот. Петръ Іасон. Чулицкій (онъ же казначей общества).

В. И. И.

Римско-католическое духовенство.

Могилевскій Успенія Пресвятыя Дѣвы Маріи костелъ. Настоятель (онъ же Могилево-Горецкій деканъ) — кс. Петръ Петр. Зелинскій, дух. ак.; викарный кс. Антоній Мацулевичъ, дух. сем.

Могилевскій фарный костелъ. Администраторъ — кс. Матвѣй Россинскій, р.-кат., дух. сем.

Шкловскій костелъ. Администраторъ — кс. Никодимъ Дзядуль.

(адресъ — почт. ст. Шкловъ).

Евангелическо-лютеранское духовенство.

Могилевская Евангелическо-Лютеранская церковь.

(г. Могилевъ, Большая Садовая, соб. д.).

Пасторъ — Карлъ Фридрих. Фельдманъ, Юрьев. унив.

Совѣтъ: предсѣдатель — ст. сов. Бернардъ Θѳод. Кленце.

Члены: д. ст. сов. Никол. Никол. фонъ-Гедда; надв. сов. Альфонсъ Роберт. Гентцельтъ; купецъ Іоаннъ Фердинанд. Гоффманъ; кол. сов. Освальдъ Густав, Керстенсъ; ст. сов. Павелъ Август. фонъ-Кейсслеръ; баронъ Вас. Вас. фонъ-Корффъ; Конрадъ Ферд. Штермеръ; Фридр. Фридр. Фибихъ; пасторъ Карлъ Фридр. Фельдманъ.

Іудейское духовенство.

г. Могилевъ. Казенный раввинъ — Соломонъ Як. Каганъ, гимн.
» (околица Селецъ) — духовный раввинъ Абрамъ-Янк. Залман. Капланскій.
м. Шкловъ. Духовные раввины: Мееръ Михел. Шварцъ, Нахм. Есел. Цейтлинъ и общественный — Исакъ Абр. Канторъ.
м. Бѣлыничи. Общественный — Айз. Эльевъ Певзнеръ.
м. Круглое. Духовный — Элья Янк. Меркинъ.
м. Княжицы. Духовный — Беньям. Гирш. Вельковичъ.

В. В.

1-я бригада 41-ой пѣхотной дивизіи.

(г. Могилевъ, Днѣпровскій просп., д. Крузе).

Командиръ бригады — ген.-маіоръ Ал-ндръ Петр. Гавриловъ
Бригадный адъютантъ — поруч. Спиридоновъ.

161 пѣх. Александропольскій полкъ.

(Канцелярія полка — г. Могилевъ, Быховская ул., д. Ландау).

Командиръ полка — полк. Петръ Никол. Туровъ, прав., юнк. уч.

Завѣдывающій хозяйствомъ — подп. Мих. Захаров. Заловъ, прав., юнк. уч.

Командиры баталіоновъ: 1-го — полк. Серг. Федор. Михайловъ, пр., Никол. кавал. уч. и 3 воен. Ал-ндр. уч.; 2-го — подполк. Ив. Мих. Панаіотъ, пр., юнк. уч.; 3-го — подпол. Пав. Кирилл. Смоличъ, пр., юнк. уч.; 4-го — подполк. Лука Ильичъ Петрачукъ, прав., юнк. уч. и стрѣлк. шк.

Полковой адъютантъ — шт.-кап. Левъ Куз. Кутай, прав., юнк. уч.

Дѣлопроизводители: по хозяйственной части — тит. сов. Наз. Ив. Осиповъ, прав., выд. экз. на чинъ; по судебн. части — поруч. Викт. Ал-ндров. Зобнинскій, прав., воен. Александр. уч.

Командиры ротъ: кап.: 1-й — Ал-ндръ Ив Сипайло 2-й, р.-к., юнк. уч.; 2-й — Петръ Петр. Янковскій, пр., 1 воен. Павл. уч.; 3-й — Рейнъ Рейн. Биснекъ, лют., юнк. уч.; 4-й — Григ. Ал-ндр. Воронинъ, пр., 2 воен. Конст. уч.; 5-й — Карлъ Ив. Сипайло 1-й, лют., юнк. уч.; 6-й — Петръ Ив. Утѣшинскій, прав., юнк. уч.; 7-й — Флор. Павл. Шаблевичъ, р.-к., 3 воен. Александр. уч.; 8-й — Мих. Як. Сумцовъ, пр., 2 воен. Конст. уч.; 9-й — Максимил. Домен. Биневичъ, пр., юнк. уч. и стрѣлк. шк.; 10-й — Аполл. Петр. Послављскій, прав., юнк. уч.; 11-й — Ал-ндръ Ал-ндр. Малиновскій, пр., юнк. уч.; 12-й — Дмит. Іос. Піоттухъ, пр., юнк. уч. и стрѣлк. шк.; 13-й — Никол. Мих. Бакланъ, пр., юнк. уч.; 14 й — Мечисл. Осип. Мацѣевичъ, р.-кат., 1 воен. Павл. уч.; штабсъ-капитаны: 15-й — Никол. Алекс. Комно, прав., юнк. уч.; 16-й — Конст. Никол. Долгополовъ, пр., юнк. уч.; нестроевой роты — Конст. Никол. Позняковъ, прав., Павл. воен. уч.

Начальникъ охотничьей команды — поруч. Аркад. Вас, Ивицкій, прав., юнк. уч.

Врачи: старшій — ст. сов. Маріанъ Фадд Цивинскій. р.-к., мед.-хир. ак.: младшій — надв. сов. Ив. Ив. Саратовскій, прав., военно-мед. ак.

Полковой священникъ — Фед. Леонт. Орловъ, прав., дух. сем.

162-й пѣхотный Ахалцыхскій полкъ.

(Канцелярія полка — уг. Б. Садовой и Шклов. базара, д. Ландау).

Командиръ полка — Іос. Викент. Рутковскій, воен. уч.

Завѣдывающій хозяйствомъ — подп. Никол. Сем. Селицкій, юнк. уч.

Командиры баталіоновъ: 1-го — подп. Конст. Прокоп. Отрыганьевъ, пѣх. юнк. уч.; 2-го — подп. Никол. Андр. Троцкій, пѣх. юнк. уч.; 3-го — полк. Илья Викент. Яворовскій, воен. уч.; 4-го — подп. Ив. Як. Тимощенко, пѣх. юнк. уч.; младш. шт. офиц. наблюдающій за ком. полка: учеб., развѣд., пулем., трахоматозн. и ком. службы связи — подп. Серг. Платон. Глинка, пѣх. юнк. учил.

Полковой адъютантъ — шт.-кап. Никол. Як. Ширяевъ, пѣх. юнк уч.

Полковой казначей — шт.-кап. Густ. Андр. Вальсъ, пѣх. юнк. уч.

Дѣлопроизводители: полкового суда — поруч. Ив. Вас. Амалицкій, пѣх. юнк. уч.; по хоз. части — губ. секр. Серг. Викент. Козловскій, выд. экз. на чинъ.

Командиры ротъ: капитаны: 1-й — Вас. Петр. Громыко, пѣх. юнк. уч.; 2-й — Степ. Осип. Богдановичъ, пѣх. юнк. уч.; 3-й — Викт. Ал-ндр. Агаевъ, воен. уч.; 4-й — Пав. Аким. Василевскій, пѣх. юнк. уч.; 5-й — Клемен. Ив. Ивановъ, пѣх. юнк. уч.; 6-й — Мих. Егор. Поповъ, пѣх. юнк. уч.; 7-й — Пав. Петр. Горевъ, пѣх. юнк. уч.; 8-й — Ив. Ив. Ерихайловъ, воен. уч.; 9-й — Эдуардъ Ипп. Соколовскій, пѣх. юнк. уч.; 10-й — Фед. Никол. Савостьяновъ, воен. уч.; 11-й — капит. Ивановскій, воен. уч.; 12-й — Никол. Петр. Извѣковъ, пѣх. юнк. уч.; 13-й — Ал-ндръ Самуйл. Имшенецкій, пѣх. юнк. уч.; 14-й — Пав. Устин. Глушанинъ, пѣх. юнк. уч.; 15-й — Ив. Вас. Чеховичъ, пѣх. юнк. уч.; 16-й — Стан. Лаврент. Сыринскій-Гиро, воен. уч. кур.

Нестроевой — шт. кап. Пав. Владим. Тюриковъ, пѣх. юнк. уч.

Врачи: старшій — ст. сов. Мих. Конст. Чоловскій, мед.-хир. ак.

Младшіе: кол. сов. Як. Ив. Ліоренцевичъ, Казан. ун.; Серг. Ив. Михайловъ, воен.-мед. ак.; надв. сов. Конст. Конст. Рынейскій, воен.-мед. ак.; кол. ас. Владим. Федор. Успенскій, Юрьев. ун.

Священникъ благочинный 41 пѣх. дивизіи — Ал-ндръ Ал-сѣев. Касаткинъ, дух. сем.

Управленіе Могилевскаго уѣзднаго воинскаго Начальника

(г. Могилевъ, Днѣпровскій пр., д. Маховера).

Воинскій начальникъ — полк. Ал-ндръ Іос. Боровскій, пр., Вил. пѣх. юнк. уч.

Дѣлопроизводитель — надв. сов. Егоръ Никол. Колобаевъ, пр., выд. экзам. на перв. клас. чинъ.

Завѣдывающій пересыльною частью — поруч. Іос. Ив. Очкинъ, пр., кадет. корп.

Могилевское офицерское экономическое общество.

(г. Могилевъ, Днѣпровск. пр., д. Капителева).

Предсѣдатель — полк. Ив. Львов. Козерадскій, рим.-кат., Витеб. гимн., земл. такс. кл., 2-го воен. Конст. уч. и офиц. стр. шк.

Казначей — шт.-кап. Ал-сѣй Ал сѣев. Аверьяновъ, пр., Казан. пѣх. юнк. уч.

Дѣлопроизводитель — шт.-кап. Бор. Вас. Грушецкій, Холм. мужск. гим. и Моск. воен. уч.

М. Ф.

Податная инспекція.

Податной инспекторъ г. Могилева — кол. сов. Ив. Лавр. Чеплевскій, пр., Петер. сел.-хоз. ак.

(г. Могилевъ, Днѣпр. пр., Низяева).

Податной инспекторъ Могилевскаго уѣзда — надв. сов. Ал-ндръ Герас. Склезневъ, прав., Моск. ун.

(г. Могилевъ, Б. Садовая д. Арышева).

Могилевское городское по квартирному налогу присутствіе.

(г. Могилевъ, Днѣпровскій пр., д. Низяевой)

Предсѣдатель — податной инспекторъ гор. Могилева.

Члены: мѣщ. — Георг. Сем. Лабковскій, дв. Петръ Антон. Бурый, кол. рег, Серг. Ал-ндр. Бако, надв. сов. Ив. Фадд. Щербовъ, мѣщ. Ив. Порф. Бѣляй. куп. 2 гил. Дов. Хацк. Певзнеръ.

Шкловское городское по квартирному налогу присутствіе.

(м. Шкловъ, Могилевскаго уѣзда).

Предсѣдатель — податной инспекторъ Могилевскаго уѣзда.

Члены по выбору: мѣщ. Григ. Феликс. Войтехъ, мѣщ. Берка Морд. Вульфъ, мѣщ. Серг. Никит. Шарый, мѣщ. Илья Як. Подошва, мѣщ. Сам. Изр. Мейтинъ.

Могилевская уѣздная оцѣночная комиссія.

(г. Могилевъ, Б. Садовая ул., д. Арышева).

Предсѣдатель — податной инспекторъ Могилевскаго уѣзда.

Члены. непремѣнный членъ уѣздной управы по дѣламъ земск. хозяйства, завѣдывающій Техтинскимъ лѣсничествомъ, Могилевскій городской голова.

Члены представители отъ частныхъ землевладѣльцевъ: кол. ас. Ал-ндръ Як. Хоментовскій; дв. Іос. Іос. Кашо-Згерскій; дв. Ал-ндръ Вас. Королько; дв. Владим. Ал-ндр. Станевичъ.

Члены представители отъ крестьянскаго землевладѣнія: кр-нъ дер. Дубинки, Григ. Апол. Вербицкій; кр-нъ м. Шклова Іос. Феликс. Войтехъ.

Могилевскій уѣздный распорядительный комитетъ.

(г. Могилевъ, Быховская ул., домъ Поповой).

Предсѣдатель — уѣздный исправникъ.

Члены: уѣздный воинскій начальникъ, городской голова, податной инспекторъ Могилевскаго уѣзда, непремѣнный членъ уѣздной управы по дѣламъ земскаго хозяйства.

Могилевскій уѣздный комитетъ попечительства о народной трезвости.

(г. Могилевъ, Крутой пер., д. Граната).

Предсѣдатель — уѣздный предводитель дворянства.

Члены: уѣздные члены Могилевскаго окружнаго суда 1 и 2 участковъ Могилевскаго уѣзда, товарищъ прокурора окружнаго суда по Могилевскому уѣзду, почетные мировые судьи, городскіе судьи: 1, 2 и 3 участковъ и м. Шклова, и г. Копыси, земскіе начальники 1, 2, 3 и 4 участковъ Могилевскаго уѣзда, акцизный надзиратель 1 округа, уѣздный воинскій начальникъ, городовой врачъ, уѣздный врачъ, уѣздный наблюдатель церковно-приходскихъ школъ, инспекторъ народныхъ училищъ Могилевскаго уѣзда, учитель-инспекторъ Могилевскаго 1-го городского училища, Могилевскій полиціймейстеръ, уѣздный исправникъ, адъютантъ губернскаго жандармскаго управленія, непремѣнный членъ уѣздной управы по дѣламъ земскаго хозяйства, членъ Могилевской городской управы.

Завѣдывающій дѣлопроизводствомъ — Исаакъ Карп. Чижикъ, пр.

Народный домъ.

(г. Могилевъ, на Московскомъ предмѣстьи, по Петропавловской улицѣ).

Завѣдывающій членъ комитета попечительства о народной трезвости, попечитель — прот. Іоаннъ Капит. Туторскій.

Библіотека.

(при Народномъ домѣ).

Библіотекарь — мѣщ. Вас. Никиф. Кашинскій.

Акцизное Управленіе 1-го округа.

(г. Могилевъ, Днѣпровскій пр., д. Блоха).

Надзиратель — кол. ас. Евг. Сем. Еноховичъ, пр., ун. св. Владим.

Помощники Надзирателя: Старшіе: над. сов. Мих. Іос. Рамзевичъ, пр., дух. ак.; кол. сов. Альф. Роберт. Генцельтъ, еванг.-лют.; над. сов. Никол. Мих. Столяревскій, пр., юнк. уч.; над. сов. баронъ Карлъ Оскар. фонъ-Беръ, ев.-лют., гимн.; надв. сов. Ив. Сем. Игнатьевъ, пр.

Младшіе: кол. ас. Петръ Ив. Колтоновскій, пр., Петерб. ун.; кол. ас. Ив. Ив Козловскій, пр., Юрьев. ун.; кол. ас. Ив. Ефим. Горянинъ, пр., ун. св. Владим.; кол. ас. Дм. Марк. Шабловскій, пр., Новор. ун.

Дѣлопроизводители: кол. ас. Мих. Давид. Ляшевичъ, пр., уч. инст.; кол. рег. Ал-ндръ Георг. Застольскій, пр., гор. уч.

Штатные контролеры: старшіе: губ. секр. Сем. Фед. Гербо, пр., выд. исп. въ зн. к. уѣзд. уч.; кол. секр. Мих. Конст. Добровольскій, пр., гимн.; н. ч. Дм. Андр. Пьясковскій, пр., дух. уч.; кол. секр. Адамъ Ант. Горошко, кат.; земл.-такс. кл.

Младшіе: кол. рег. Мих. Фед. Окиншевичъ, пр.; Пол. уч. сем.; кол. секр. Ад.-Каз. Викент. Череповицкій, люг., технолог. инст.; н. ч. Ив. Мих. Бржозовскій, пр.; н. ч. Евг. Ив. Воробьевъ, пр; н. ч. Ал-ндръ Иав. Гусаревичъ, пр.; кол. рег. Серг. Ал-ндр. Останьковичъ, пр; н. ч. Петръ Филипп. Алейниковъ, пр., уѣзд. уч.; н. ч. Ив. Март. Балодъ, ев.-люг., Гор. рем. уч.; н. ч. Никол. Як. Галковскій, пр., уѣзд. уч.; н. ч. Ал-ндръ Мих. Макаревичъ, пр.; н. ч. Викт. Львъ. Каминскій, пр., политех. инст; н. ч. Ал-ндръ Мих. Макаревичъ, пр.; н. ч. Петръ Владисл. Германовичъ, кат.

Младшій нештатный контролеръ—н. ч. Никол. Ал-ндр. Колецкій, пр., Яросл. лиц.

Могилевскій № 1 винный складъ.

(г. Могилевъ, за Московскомъ предмѣстьемъ, д. Сяноженскаго).

Завѣдывающій складомъ — пот. поч. граж. Іос. Леонт. Аниховскій, пр., Горец. землед. уч.

Помощники его: мѣщ. Іос. Іос. Ивашкевичъ, р.-кат., уѣздн. уч.; кр. Матв. Сем. Селивохинъ, пр., уѣздн. уч.

Могилевское Отдѣленіе Государственнаго Банка.

(г. Могилевъ, Б. Садовая ул., с. д.).

Управляющій — надв. сов. Конст. Вас. Дарманчевъ, прав.; ун. св. Влад.

Контролеръ — кол. ас. Никол. Никол. Палтовъ, прав., военно-уч. курсы при Моск. юнк. уч.

Кассиръ — Ив. Филип. Барбаринъ, прав., дух. уч.

Бухгалтеръ — надв. сов. Антонъ Вильгельм. Андерсонъ, прав., Моск. ун.

Секретарь — надв. сов. Вас. Мих. Лебедевъ, прав., уѣздн. уч.

Помощникъ контролера — кол. секр. Як. Петр. Пумянцевъ, пр., дух. сем.; губ. секр. Никол. Ив. Аносовъ, прав., 6 кл. гимн.

Помощники кассира 1-го разр.: кол. секр. Ал-ндръ Плат. Чоловскій, пр., выд. исп. на чинъ; тит. сов. Вяч. Никол. Клярцевичъ, прав., дух. уч.; губ. секр. Дм. Ильичъ Гоманъ, прав., гор. уч.; 2-го разр., н. ч. Никол. Платон. Пясковскій, прав.; н. ч. Ив Генрих. Шпецкій, еванг.-лют., прих. уч.

Счетные чиновники 1-го разр.: кол. ас. Серг. Ант. Шафранскій, прав., землед. уч.; тит. сов. Леон. Ив. Жевлачковъ, прав., гор. уч; кол. секр. Влад. Григ. Сапѣжко, прав., дух. сем.; губ. секр. Вас. Никит. Севастьяновъ, прав., гор. уч.; кол. рег. Мих. Малах. Слѣпенекъ прав., уѣздн. уч.; 2-го раз., губ. секр. Леонидъ Ал-ндр. Ховратовичъ, прав., реал. уч.; губ. секр. Конст.

Мих. Теславскій, прав.; вып. исп. на чинъ; кол. рег. Ив. Григ. Козыревскій, прав.; уч. сем.; кол. рег. Мих. Бониф. Останьковичъ прав., гор. уч.; кол. рег. Ив. Арсен. Трояновъ, прав., дух. уч.; н. ч. Ив. Пв. Акуло, прав.

Инспекторъ мелкаго кредита — кол. секр. Никол. Игн. Хрипачъ, прав., реал. уч.

Могилевское Отдѣленіе Государственнаго Дворянскаго Земельнаго Банка.

(г. Могилевъ, Днѣпровскій пр., д. Іогихеса).

Управляющій — ст. сов. Ив. Илларіон. Лиликовичъ, прав., Петерб. дух. ак.

Члены оцѣнщики: надв. сов. Геор. Дм. Щепановскій, прав., реал. уч.; надв. сов. Фед. Феопемт. Карповъ, прав., Алекс. кад. кор.

Члены отъ дворянства: д. ст. сов. Ал-сѣй Мих. Королько, прав., Петерб. ун.; кол. ас. Серг. Ильичъ Казановичъ, прав., Моск. ун.

Кандидатъ къ нимъ—надв. сов. Владим. Владисл. Дзичканецъ, прав., Моск. техн. уч.

Дѣлопроизводитель — тит. сов. Григ. Ив. Лазаревскій, прав., гор. уч.

Бухгалтеръ — кал. ас. Ал-сѣй Павл. Ивановъ, прав., Нѣж. уч.

Помощники бухгалтера. I разр.: н. ч. Никол. Іосиф. Лысковскій, прав., II разр.: прап. зап. Як. Ѳедот. Зубовскій, прав., дух. сем.

Могилевское Отдѣленіе Крестьянскаго Поземельнаго Банка.

(г. Могилевъ, Днѣпровскій пр., д. Іогихеса).

Управляющій — ст. сов. Ив. Иллар. Лиликовичъ, прав., Петер. дух. ак.

Непремѣнные члены: кол. ас. Андр. Андр. Славинскій, прав. дух. сем.; кол. ас. Влад. Карл. Зееманъ, прав., Петерб. ун.; тит. сов. Никол. Вас. Дмитревскій, прав., Никол. кав. уч.; кол. ас. Ив. Никол. Гусевъ, прав., Павл. воен. уч.; тит. сов. Никол. Никол. Браилко.

Чиновникъ особыхъ порученій переселенческаго управленія—кол. ас. Ал-ндръ Сем. Пановъ, прав., уч. правовѣд.

Членъ по приглашенію — н. ч. бар. фонъ Фитингофъ-Шеель, кат.

Члены по назначенію — н. ч. Влад. Конст. Кунаховичъ, прав., прогим.; д. ст. сов. Андр. Ив. Кожевниковъ, прав., Петерб. ун.

Дѣлопроизводители: надв. сов. Авкс. Ѳедор. Зѣнченко, прав., техн. ж. д. уч.; кол. секр. Арсен. Григ. Озерскій, прав., гор. уч.

Бухгалтеръ — н. ч. Ал-ндръ Афан. Афанасьевъ, прав.

Помощники дѣлопроизводителя 1 раз. — кол. рег. Ал-ндръ Мих. Жуковъ, прав.; н. ч. Ив. Як. Бялыновичъ, прав.

Помощникъ бухгалтера 1 разр. — кол. рег. Лука Онуф. Тарасюкъ-Васильевъ, прав., уѣзд. уч.

Помощники дѣлопроизводителя 2 разр.: кол. секр. Вас. Петр. Мордвиновъ, прав., уѣзд. уч.; н. ч. Конст. Вас. Слюсаревъ, прав.

Помощники бухгалтера 2 разр.: н. ч. Геор. Ант. Рыженковъ, прав.; н. ч. Людв. Владисл. Есиповичъ, кат.

Отдѣленіе Азовско-Донского коммерческаго Банка.

(г. Могилевъ, Б. Садовая ул., д. Видоровича).

Управляющій — пот. поч. гр. Дав. Солом. Ратнеръ, Мюнх. ун.

Бухгалтеръ — мѣщ. М. М. Едлинъ реальн. уч.

Помощники его: мѣщ. Г. М. Цукерманъ, дом. обр.; мѣщ. В. Х. Гатовскій, дом. образ.; мѣщ. И. И. Гинцбургъ, дом. образ.; мѣщ. Б. С. Шульманъ, дом. образ.; мѣщ. Е. Н. Мерзонъ. дом. образ.; мѣщ. Н. Б. Евзлинъ, дом. образ.; мѣщ. І. Я. Хаинъ, дом. образ.

Кассиръ старшій — мѣщ. И. И. Отбоевъ.

Помощникъ его — мѣщ. А. В. Лапинъ.

Отдѣленіе Южно-Русскаго промышленнаго Банка

(г. Могилевъ, Большая Садовая, д. Маховера).

Управляющій — пот. поч. гр. Маркъ Дав. Дынинъ.

Товарищъ его — Сам. Бор. Гуревичъ (онъ же бухгалтеръ).

Помощники бухгалтера: кол. секр. Ал-ндръ Як. Филипповъ и Аронъ Авенаров. Герштетеръ.

Счетоводы: Бор. Ил. Боярскій; Исеръ Гирш. Айзенштатъ; пот. дв. Валент. Никол. Архиповъ; пот. поч. гр. Соф. Марк. Эпштейнъ; Клавд. Евлам. Зенковъ.

Кассиръ — Никол. Ал-сѣев. Митинъ.

Могилевское общество взаимнаго кредита

(г. Могилевъ, Б. Садовая ул., д. Зильбермана).

Правленіе: предсѣдатель — ст. сов. Вас. Нил. Банинъ, пр., Гатч. Никол. инст.

Директоръ — пот. поч. гр. Евс. Веніам. Цейтлинъ, іуд., дом. обр.

Бухгалтеръ — губ. секр. Робертъ Карл. Битнеръ, лют., счетов. курсы.

Помощники бухгалтера: пот. поч. гр. Фед. Андр. Китаевъ, пр., гимн.; дв. Іос. Іос. Гославскій, кат., комм. уч.; мѣщ. Іос. Афроим. Гисинъ, іуд., им. зв. уч.; мѣщ. Сам. Борис. Хайкинъ, іуд., евр. уч.; мѣщ. Илья Солом. Драбкинъ, іуд., гор. уч. пот. поч. гр. Вяч. Федор. Китаевъ, пр., ун.

Кассиръ (артельщикъ) — кр. Степ. Феоф. Костальгинъ, пр., дом. обр.

Могилевское кредитное товарищество.

(г. Могилевъ, Лагерная ул., д. Горяниновой).

Правленіе: предсѣдатель — мѣщ. Петръ Павл. Сторожевичъ, пр., прих. учил.

Члены: куп. Хаимъ Симх. Германъ, іуд., гор. уч.; мѣщ. Андр. Тимоф. Просольный, пр., фельдш. шк.

Члены совѣта: мѣщ. Емел. Данил. Климовичъ, прав., дом. восп.; мѣщ. Хаимъ Сим. Цемахманъ, іуд., гор. уч.; мѣщ. Георг. Леон. Шпакъ, прав., дом. восп.

Счетоводъ — мѣщ. Вульфъ Гамшеев. Каганъ, іуд., уѣзд. уч.

Второе Могилевское кредитное товарищество.

(г. Могилевъ, Быховская ул., д. Агуркова).

Предсѣдатель — Ив. Ив. Акуло.

Члены правленія: мѣщ. Ив. Сем. Агурковъ; мѣш. Конст. Малах. Жуковецъ.

Члены совѣта: мѣщ. Ив. Ив. Шебановъ; мѣщ. Григ. Никол. Юревичъ, мѣщ. Макс. Парф. Чичирко.

Счетоводъ — канц. служ. Ал-ндръ Марк. Ивановъ.

Могилевскій городской общественный банкъ.

(г. Могилевъ, Городская управа).

Директоръ — Стан. Леонт. Завадзскій, кат.. Рижск. политех. инст.

Товарищи его: Григ. Никол. Гортынскій, пр., унив., Ив. Парф. Бѣляй, пр., дом. восп.

Бухгалтеръ — Ал-ндръ Андр. Сазыкинъ, пр., дух. сем.

Помощники его: Никол. Вас. Банинъ, пр., Петерб. лѣсн. инст.; Дм. Ив. Любовичъ, пр., гор. уч.

Могилевское ссудо-сберегательное товарищество.

(г. Могилевъ, М. Садовая, д. Бобовника).

Правленіе: предсѣдатель — Игн. Макс. Ратнеръ.

Товарищъ его — Левъ Львъ. Перельманъ.

Члены правленія: куп. сынъ Абр. Як. Ландау; куп. сынъ Абр. Як. Сыркинъ; инж. Серг. Солом. Лурье.

Кандидаты: куп. сынъ Ис. Сам. Рабиновичъ; провиз. Менд. Ел. Барканъ; куп. сынъ Григ. Борис. Жислинъ.

Предсѣдатель совѣта — уч. лѣс. Дав. Борис. Левитинъ,

Товарищъ его — куп. Моис. Абр. Залкиндъ.

Члены совѣта: дант. Ис. Григ. Шульманъ; Илья Исаак. Дынинъ; Григ. Гил. Файкинъ; Як. Абр. Клебановъ.

Члены ревизіонной коммисіи: прис. пов. Бор. Ефрем. Гисенъ; куп. Дав. Ис. Гуслицеръ; Пинх. Морд. Фридманъ.

Бухгалтеръ — Викт. Моис. Цетлинъ.

Ссудо-сберегательная касса служащихъ въ правительственныхъ и общественныхъ учрежденіяхъ г. Могилева вѣдомства М-ва В. Д.

(г. Могилевъ, Губернское Правленіе).

Члены правленія: кол. сов. Владим. Петр. Маковскій, тит. сов. Ив. Ив. Марченко, надв. сов. Никол. Мих. Полубинскій.

Кандидаты къ нимъ: кол. ас. Вас. Ив. Баньковскій, губ. секр. Анат. Ив. Голынецъ.

Члены ревизіонной комиссіи: 1) кол. ас. Іос. Степ. Околовичъ, 2) кол. рег. Ѳед. Сем. Лусто, 3) — (вакансія).

Кандидаты къ нимъ: кол. ас. Сем. Петр. Шестаковъ, губ. секр. Матв. Мих. Богдановъ, н. ч. Вас. Вас. Мазуревичъ.

Казначей кассы — тит. сов. Плат. Петр. Тукмачевъ.

Помощникъ его — (вакансія).

Ссудо-сберегательная касса чиновниковъ Могилевской Казенной Палаты и ея вѣдомства.

(г. Могилевъ, Казенная Палата).

Правленіе: предсѣдатель — ст. сов. Пв. Ив. Гудзовенко, пр., ун. св. Влад.

Члены: надв. сов. Владим. Вильг. Ольдекопъ, пр., Никол. кав. уч., кол. секр. Мих. Никиф. Ситниковъ; пр., уч. сем.

Бухгалтеръ — тит. сов. Вас. Аврам. Титовъ, пр., уѣзд. уч.

Ссудо-сберегательная касса служащихъ въ Могилевскомъ окружномъ судѣ.

(г. Могилевъ, Окружный судъ).

Правленіе: предсѣдатель — д. ст. сов. Як. Ив. Карсницкій, пр. Нѣжин. лиц. кн. Безбородко.

Товарищъ предсѣдателя — надв. сов. Мих. Мих. Теодоровичъ, пр. ун. Св. Владим.

Члены правленія: надв. сов. Іос. Август. Галиновскій (онъ же казначей), кат, Рогачев. двор. 5-ти кл. уч.; губ. секр. Григ. Яковл. Васильевъ, прав. Могил. гор. уч.; кол. рег. Ив. Мих. Жуковецъ, пр., гор. уч.

Ссудо-сберегательная касса Могилевскаго акцизнаго управленія.

(г. Могилевъ, Б. Садовая, д. Бобовика).

Правленіе: директора — кол. рег. Серг. Флегонт. Ивановъ, пр., гор. уч.; кол. ас. Евг. Сем. Еноховичъ, пр., ун. св. Владим.; надв. сов. Петръ. Яков. Васильевъ, пр. дом. обр.

Кандидаты къ нимъ: кол. секр. Серг. Степ. Жданъ-Пушкинъ, пр., ун., тит. сов. Османъ Конст. Якубовскій, маг., Моск. ун.

Члены ревизіонной комиссіи: кол. рег. Ал-ндръ Георг. Застольскій, пр., гор. уч., кол. сов. Владим Владим. Кишко-Жгерскій, пр., Петерб. ун., пот. дв. Іос. Павл. Парчевскій, р.-кат., гор. уч.

Торговый домъ Л. М. Шмерлингъ и К°.

(г. Могилевъ, Лютеранскій пер., собств. домъ).

Бухгалтеръ — мѣщ. Шим. Берк. Бененсонъ.

Кассиръ — мѣщ. Як. Залм. Годинъ.

Конторщики: старшій — мѣщ. Нох. Морд. Лондонъ, младшій — мѣщ. Зеликъ Гуревичъ.

М. Т. и П.

Фабричная инспекція.

(г. Могилевъ, Офицерская ул., д. Эйсмонтъ).

Старшій фабричный инспекторъ (1-го участка) — ст. сов. Ник. Каллистов. Метельскій, прав., Петерб. технолог. инст. (кв. — въ г. Могилевѣ).

Въ участкѣ старшаго фабричнаго инспектора: г. Могилевъ и уѣзды: Могилевскій, Сѣнненскій, Оршанскій, Горецкій и Чаусскій.

М. Ю.

Уѣздные члены окружнаго суда Могилевскаго уѣзда.

1-го уч. — д. ст. сов. Никол. Никол. Гедда, Петерб. ун.: 2-го уч. — ст. сов. Никол. Павл. Деньгинъ, Казан. ун. (г. Могилевъ).

Товарищи прокурора:

Кол. сов. Серг. Павл. Гусаревичъ, завѣдываетъ камерой прокурора, предъявленіемъ заключеній въ Могилевскомъ уѣздномъ съѣздѣ и мѣстами заключенія по г. Могилеву. Мѣстожительство — губ. г. Могилевъ.

Кол. ас. Никол. Мих. Овсянниковъ, завѣдываетъ 1-мъ слѣдственнымъ уч. Могилевскаго уѣзда и Чаусскимъ слѣдственнымъ уч., предъявленіемъ заключеній въ Чаусскомъ уѣздномъ съѣздѣ и завѣдуетъ мѣстами заключенія по Чаусскому уѣзду. Мѣстожительство — губ. г. Могилевъ.

Тит. сов. Ант. Фадд. Довгирдъ, завѣдываетъ 2-мъ слѣдственнымъ уч. Могилевскаго уѣзда и 1-мъ и 2-мъ слѣдственнымъ уч. Мстиславскаго уѣзда предъявленіемъ заключеній въ Мстиславскомъ уѣздномъ съѣздѣ и мѣстами, заключенія Мстиславскаго уѣзда. Мѣстожительство — губ. г. Могилевъ.

Тит. сов. Викт. Мих. Ельницкій, завѣдываетъ 3-мъ слѣдственнымъ уч. Могилевскаго уѣзда и 1-мъ и 2-мъ уч. Климовичскаго уѣзда, предъявленіемъ заключеній въ Климовичскомъ уѣздномъ съѣздѣ. Мѣстожительство — губ. г. Могилевъ.

Судебные слѣдователи:

1-го участка — н. ч. Арведъ Адальбертъ Данкманъ, Юрьев. ун.

1-я часть г. Могилева и Вендорожская волость Могилевскаго уѣзда. Камера въ губ. г. Могилевѣ.

2-го участка — ст. сов. Никол. Фед. Стратановичъ, ун. св. Владиміра.

2-я часть г. Могилева и волости Могилевскаго уѣзда: Княжицкая, Нѣжковская, Черноручская, Бѣлыничская, Церковичская, Тетеринская и Круглянская. Камера — въ г. Могилевѣ.

3-го участка — в. ч. Пав. Макс. Бако, Петерб. ун.

3-я часть г. Могилева и волости Могилевскаго уѣзда: Полыковичская и Толпечицкая и Ничипоровичская Горецкаго уѣзда. Камера — въ г. Могилевѣ.

4-го участка — кол. ас. Григ. Ильичъ Яскевичъ, Харьк. ун.

Волости: Шкловская, Могилевскаго уѣзда, Старосельская, Оршанскаго уѣзда и Любавичская, Горецкаго уѣзда. Камера — въ г. Могилевѣ.

Павловичская волость Могилевскаго уѣзда относится къ 2-му уч. Сѣнненскаго уѣзда. — Судебный слѣдователь — тит. сов. Викт. Іос. Новинскій, ун. св. Владиміра. Камера — въ м. Бобрѣ.

Почетные мировые судьи въ Могилевскомъ уѣздѣ.

Ст. сов. Дм. Фед. фонъ-Гагманъ, надв. сов. Фед. Як. Хоментовскій, д. ст. сов. Ник. Ник. Гедда, ст. сов. Плат. Пав. Исаковъ, д. ст. сов. Ал-сѣй Мих. Королько, двор. Ст. Онуфр. Венцлавовичъ, двор. Ал-ндръ Вас. Королько, ст. сов. Іос. Ант. Семковскій, д. ст. сов. Андр. Ив. Кожевниковъ.

Городскіе судьи:

Губ. г. Могилевъ.

1-го участка — кол. сов. Вик. Сем. Гусевъ. — Днѣпровскій просп., губернаторская площадь съ прилегающими къ ней садами, пѣшеходный спускъ къ р. Днѣпру, Днѣпровскій спускъ до пересеченія его съ мѣщанской ул., архіерейскій валъ, улица Костерня, часть Мѣщанской улицы отъ пересѣченія ея съ улицей Костерней до рѣчки Дебри и вся часть города, ограничиваемая названными улицами, площадью и городской чертой, а также часть города, расположенная по лѣвому берегу рѣчки Дебри, ограниченная этой рѣчкой, правымъ берегомъ Днѣпра и чертой города. Камера — въ г. Могилевѣ.

2-го участка — надв. сов. Θед. Ал-ндр. Викторовъ. — Часть города, расположенная по правому берегу Днѣпра, не вошедшая въ составъ перваго участка и ограниченная Днѣпровскимъ проспектомъ и р. Днѣпромъ отъ пункта пересѣченія его шоссейнымъ мостомъ и городской чертой. Камера — въ г. Могилевѣ.

3-го участка — кол. сов. Ник. Петр. Марциновичъ. — Часть города, расположенная по лѣвому берегу Днѣпра, Московское предмѣстье (Луполово), шоссейный мостъ и часть города, лежащая по правому берегу Днѣпра, не вошедшая въ составъ перваго участка и ограниченная Днѣпровскимъ спускомъ, Архіерейскимъ валомъ, улицей Костерней, частью Мѣщанской улицы, которая вошла въ составъ перваго участка, и теченіемъ рѣчки Дебри до впаденія ея въ р. Днѣпръ. Камера — въ г. Могилевѣ.

Могилевскій уѣздъ.

4-го участка — тит. сов. Фед. Петр. Карпинскій. — м. Шкловъ (безъ предмѣстій: Рижковичи, Юриздики и Стараго Шклова) и заштатный городъ Копысь, Горецкаго уѣзда. Камера — въ м. Шкловѣ.

Судебные пристава:

Кол. рег. Ив. Фед. Подешвинъ, выд. исп. при уѣзд. уч.; надв. сов. Іос. Григ. Сиволаповъ, уѣзд. уч.; н. ч. Як. Як. Васильевъ, дом. восп.; н. ч. Фед. Ив. Керножицкій, восп. въ Горец. землед. уч.

Дворянская опека

(Могилевскаго, Быховскаго и Чаусскаго уѣздовъ).

Предсѣдатель — уѣздный предводитель дворянства.

Засѣдатели: надв. сов. Владим. Дм. Короленко, пр., уѣзд. уч.; кол. секр. Исид. Артам. Дубровскій, пр., выд. исп. на чинъ.

Протоколистъ — кол. рег. Петръ Ал-сѣев. Рославцевъ, пр., выд. исп. въ зн. к. уѣзд. уч.

Могилевскій Сиротскій Судъ.

(г. Могилевъ, Губернаторская площадь, д. Цетлина).

Предсѣдатель — пог. поч. гр. Фед. Андр. Китаевъ, пр., гимн.

Члены: лич. поч. гр. Ив. Федор. Ѳомиченко, пр., дух. уч.; мѣщ. Ал-сѣй Ант. Сипайло, пр., дом. обр.

Письмоводитель — поч. гр. Нарцизъ-Петръ Матв. Запольскій, р.-кат., Моск. ун.

Тюрьма.

(г. Могилевъ, Днѣпровскій проспектъ).

Начальникъ — кол. ас. Вас. Ефим. Репойто-Дубяго, прав., гор. уч.

Помощникъ его — кол. рег. Ал-ндръ Петр. Красовскій, кат., гор. уч.

Врачъ — ст. сов. Ал-ндръ Ал-ндр. Прейсфрейндъ, Дерп. ун.

Фельдшеръ — н. ч. Еф. Осип. Рыльковъ, дом. восп.

Священникъ — Мих. Казанскій, дух. сем.

М. Н. П.

Могилевская мужская гимназія.

(г. Могилевъ, Большая Садовая, соб. д.).

Директоръ — д. ст. сов. Ив. Владим. Свирѣлинъ, пр., Петер. ист.-фил. инст.

Инспекторъ (и. о.) — ст. сов. Ал-сѣй Осип. Бунаковъ, прав., Петерб. ист.-фил. инст.

Законоучители: православнаго исповѣданія въ параллельныхъ классахъ — прот. Іоаннъ Капит. Туторскій, Каз. дух. ак.; римско-католическаго — ксендзъ Іоаннъ Тройго, Петерб дух. ак.; лютеранскаго — паст. Карлъ Фельдманъ, Юрьев. ун.

Учители: рус. яз. и словесности — ст. сов. Мих. Григ. Козловскій, прав., Нѣж. ист.-фил. инст.; рус. яз. въ VIII классѣ — Илья Петр. Шпаковскій, пр., Кіев. ун.; древнихъ и франц. яз. — кол. сов. Степ. Адам. Глинскій, р.-к., Моск. ун.; древнихъ языковъ — Юліанъ Никол. Дрейзинъ, пр., Моск. ун.; ист. въ VIII классѣ Ант. Петр. Лучинъ, пр., Петерб. ист.-фил. инст.; математики въ VIII классѣ: Ал-ндръ Ал-сѣев. Авиловъ, прав., Харьк. ун. и Аркад. Як. Шестаковъ, пр., Моск. ун.; естествовѣдѣнія, географіи и физики въ VIII классѣ — Григ. Мих. Сакеръ, пр., Петерб. ун.; исторіи и географіи — ст. сов. Мих. Петр. Созоновъ, пр., Петерб. ист.-фил. инст.; нѣмецк. яз. въ VIII классѣ: Фридр. Фридр. Фибихъ, лют., им. зв. уч. гимн. и Ал-ндръ Март. Розенбергъ, зют., Дерпт. ун.; французскаго яз. въ VIII классѣ — Францъ Герм. Брюльгартъ, р.-к., им. зв. уч. франц. яз.; законовѣдѣнія — кол. сов. Викт. Семен. Гусевъ, пр., воен.-юрид. ак.; гигіены (онъ же врачъ гимназіи — надв. сов. Владим. Ант. Севастьяновъ, пр., Моск. ун.; чистописанія и рисованія — ст. сов. Евг. Ив. Жотиковъ, пр., Строг. уч.

Помощники классныхъ наставниковъ въ X классѣ: Ив. Ермил. Шуликовъ, пр., уч. сем.; Аѳан. Устин. Лизюковъ, пр., уч. сем.; Вас. Ив. Гаврюшко, пр., им. зв. уч. нар. уч.

Письмоводитель — кол. ас. Діон. Спирид. Картажовъ, пр., уч. сем.

Гимнастики — отст. полк. Андрей Ѳедор. Гартцъ, пр., воен. уч.

Окулистъ — кол. сов. Ив. Никол. Хорцевъ, пр., воен.-мед. ак.

Давтистъ — Исаак. Гирш. Шульманъ, іуд., им. зв. дант.

Могилевское Александровское реальное училище.

(г. Могилевъ, Дворянская, уголъ М. Садовой, соб. д.).

Директоръ — ст. сов. Макс. Ив. Шешуковъ.

Инспекторъ (и. о.) — ст. сов. Никол. Аѳан. Недоходовскій, пр., Нѣж. ист. фил. инст.

Законоучители: православнаго исповѣданія — свящ. Пав. Вас. Думаревскій, Моск. дух. ак.; римско-католическаго — ксендзъ Іоаннъ Тройго, р.-к. дух. ак.

Преподаватели: русскаго языка — кол. сов. Бор. Мих. Архангельскій, пр., Моск. ун.; новыхъ яз. — ст. сов. Бернардъ Ѳедор. Кленце, лют., им. зв. уч. нов. яз., гимн.; нѣмецкаго яз. — ст. сов. Осипъ Осип. Плейеръ, пр., им. зв. уч. нѣм. и древн. яз.; математики и черченія — ст. сов. Никол. Григ. Кудрицкій, пр., Петерб. ун.; исторіи и географіи — ст. сов. Валер. Аполл. Евреиновъ, пр., Петерб. ун.; рисованія, черченія и чистописанія — ст. сов. Никол. Аристарх. Аристарховъ, пр., Строг. уч.; естествовѣдѣнія — ст. сов. Левъ Карл. Вельсъ, пр., Петерб. ун.

Помощники классныхъ наставниковъ: надв. сов. Игн. Осип. Почебутъ, пр., Свисл. уч. сем.; кол. секр. Андр. Як. Козловъ, пр., уч. сем.

Штатный врачъ — кол. сов. Ив. Никол. Хорцевъ, пр., воен. мед. ак.

Письмоводитель — кол. рег. Вас. Степ. Тихоновъ, пр., уѣзд. уч.

Могилевское общественное перворазрядное 8-классное учебное заведеніе.

(г. Могилевъ, Дворянская, д. Чарнаго).

Завѣдывающій — (вакансія).

Законоучители: прот. Петръ Мих. Бровковичъ, пр., дух. сем.; Исай Моис. Чемеринскій, іуд., евр. уч. инст.

Преподаватели: ст. сов. Ал-ндръ Мих. Чистяковъ, пр., Петерб. дух. ак.; надв. сов. Бор. Мих. Архангельскій, пр., Моск. ун.; кол. сов. Влад. Ал-ндр., Тихомировъ, пр., Моск. дух. ак.; ст. сов. Никиф. Никол. Четыркинъ, пр.; Моск. дух. ак.; Андр. Евдок. Киселевъ, пр., Тамб. Екатерининск. уч. инст. тит. сов. Бор. Ал-сѣев. Григорьевъ, пр., инст. гр. инж. Имп. Никол. I Вал. Викт. Станевичъ, пр., Петерб. ун.; ст. сов. Осипъ Осип. Плейеръ, пр., им. зв. уч. гимн. древн. и нѣм. яз.; дочь ст. сов. Зин. Орест. Моргулецъ, им. зв. дом. уч. съ прав. преподав. франц. яз.; Генр.-Авг. Фридрих. Фибихъ, еванг., им. зв. дом. уч.; кол. ас. Мих. Мих. Рудаковъ, пр., Строг. уч.

Надзиратели: Мих. Онуфр. Бѣликовичъ, прав., уч. сем.; Мих. Ив. Горбикъ, пр., дух. сем.

Могилевское перворазрядное мужское училище А. П. Лучина.

(г. Могилевъ, Б. Садовая, д. Дворянства).

Содержатель — Ант. Петр. Лучинъ, Петерб. ист.-фил. инст.

Законоучитель прав. испов. — свящ. о. Тимоѳей Ольшевскій, дух. сем.

Преподаватели русск. яз.: надв. сов. Ник. Іуст. Шелепинъ, Кіев. дух. ак.; кол. ас. Ал-ндръ Ал-ндр. Голушкевичъ, Варш. ун.; математики: кол. ас. Ант. Бонифат. Матусевичъ, им. зв. уѣзд. уч.; ст. сов. Аѳан. Игнат. Бекаревичъ, Петерб. дух. ак.; ариѳм. и русск. яз. въ пригот. кл. — Ѳедотъ Кирилл. Баранкевичъ; нѣм. яз.: Генр.-Августъ Фридрих. Фибихъ, Варш. уч. сем. и Алиса Ал-ндр. Прейсфрейндъ, им. зв. дом. уч. нѣм. яз.; франц. яз. — Софья Феликсовна Гралевская, им. зв. дом. учит. француз. яз.; исторіи — Ал-ндръ Ал-ндр. Голушкевичъ; географіи — Ант. Петр. Лучинъ; естеств. — кол. ас. Владим. Антон. Севастьяновъ, онъ же и врачъ при уч. заведеніи, Моск. ун. естеств. и медиц. факульт.; чистопис. и рисов. — Дмитр. Ив. Чемодановъ, Строг. уч.; гимнастики — полк. Андр. Ѳедор. Гартцъ.

Надзиратель — Левъ Ал-ндр. Муллеръ, дух. сем.

Частная женская гимназія О. Н. Коссовичъ.

(г. Могилевъ, Большая Садовая ул., д. Магидсона).

Завѣдывающій гимназіей — д. ст. сов. Ив. Владим. Свирѣлинъ.

Законоучитель прав. испов. — свящ. Ал-ндръ Ал-сѣев. Касаткинъ, дух. семин.

Преподаватели: русскаго языка: Влад. Мих. Узна, Петерб. дух. ак.; надв. сов. Никол. Іуст. Шелепинъ, Кіев. дух. ак.; русскаго языка и исторіи — Марц. Вас. Сайкевичъ, Вил. учит. инст.; математики: кол. сов. Никиф. Влад.

Дмитріевскій, Моск. дух. ак.; Ант. Влад. Грушевскій, Вил. учит. инст.; Дмит. Ив. Шевандо, Вил. учит. инст.; математики и географіи — тит. сов. Никол. Азар. Гомолко, Петерб. дух. ак.; исторіи — Леон. Ив. Брилліантовъ, Кіев. дух. ак.; исторіи и естествовѣдѣнія — Юл. Павл. Катковскій, Вил. учит. инст.; географіи — надв. сов. Ив. Дан. Гнѣдовскій, Вил. учит. инст.; физики — надв. сов. Ал-ндръ Григ. Луковниковъ, Вил. учит. инст.; педагогики — ст. сов. Ал-сѣй Ал-ндр. Скворцовъ, Петерб. дух. ак.; французскаго языка — кол. сов. Степ. Ад. Глинскій, Моск. ун.; нѣмецкаго языка — Генр. Адольф. Фибихъ, Варш. учит. сем.; рисованія — ст. сов. Евг. Ив. Жотиковъ, Строган. учил.

Преподавательницы: русскаго языка — Екат. Ив. Лосская, педаг. кур. Никол. инст.; французскаго и нѣмецкаго языковъ: Марія Ал-ндр. Смоличъ, им. зв. дом. учит.; Елена Никол. Даль, Моск. Елис. инст.; рисованія — Анна Петр. Карльсонъ, высш. шк. въ Дерптѣ; рукодѣлія: Люб. Владим. Барская, Маіинск. учил. въ Холмѣ и кур. общ. поощр. женск. профес. образ. въ Петерб.; Ал-ндра Петр. Митерева, профес. курсы въ Кіевѣ; Анна Вас. Рылѣева, кур. Прокопе; танцевъ — Елиз. Никол. Куракинская, кур. танц. при Никол. ин.

Классныя надзирательницы: I-го кл. — Елис. Эдуар. Губаревичъ, Мог. гимн.; II-го кл. — Инна Влад. Стратоновичъ, Ков. гимн.; III-го кл. — Ел. Павл. Евсѣева, Мог. гимн.; IV-го кл. и преподавательница географіи — Марія Ал-ндр. Попова, Мог. гимн.; V-го кл. — Над. Дм. Яворовская, Вил. гимн.; VI кл. — Валент. Никол. Швогеръ-Леттецкая, Моск. Екат. инст.; VII-го кл. — Клавд. Аврам. Керножицкая, Мог. уч. дух. вѣд.; профессіональнаго отдѣленія — Лид. Ив. Крыжановская, Мог. гимн.

Частная женская гимназія А. С. Романовской.

(г. Могилевъ, Почтовая у., д. Магидсона).

Содержательница гимназіи она же преподавательница русской исторіи въ I, II и III кл. — Ал-ндра Серг. Романовская, прав., высш. женск. кур. въ Петерб.

Завѣдывающій гимназіей — ст. сов. Полик. Андр. Соколовъ, пр., дух. ак.

Законоучитель — свящ. Петръ Львов. Бруевичъ, дух. сем.

Преподаватели: латинскаго языка — Никол. Никол. Тиминскій, прав., Моск. ун.; ариѳметики — Никол. Азар. Гомолко, прав., дух. ак.; еврейскаго закона — Лаз. Исаак. Аскинази, іуд., учит. инст.

Преподавательницы: естествовѣдѣнія — Марія Конст. Чоловская, прав., Мог. гимн.; русскаго языка и ариѳметики — Ал-ндра Степ. Гласко, прав., Мог. гимн.; географіи и нѣмецкаго языка — Нина Иппол. Ходалевичъ, пр., Мог. гимн.; древней исторіи — Марія Валер. Коркозовичъ, прав., высш. жен. кур.; нѣмецкаго языка — Зин. Никол. Довгялло, прав., нѣм. кур.; русскаго языка — Ольга Владим. Островская, прав.; Мог. гимн.; французскаго языка — Вѣра Никол. Байкова, прав., Ксен. инст.; географіи, ариѳметики, нѣмецкаго яз. и чистописанія — Люб. Лавр. Раковская, прав., Мог. гимн.; рукодѣлія — Соф. Фелик. Левинская, прав., инст.; рисованія — Анна Петр. Карльсенъ, лют., рисов. шк.; танцевъ — Елиз. Як. Шестакова, прав., инст.

Частная женская гимназія С. Л. Залѣсской.

(г. Могилевъ, Уголъ Большой Садовой и Офицерской ул., д. Ремеза).

Содержательница — Соф. Льв. Залѣсская, поч. зв. дом. учит.

Завѣдующій учебно-воспитательною частью — ст. сов. Мих. Петр. Созоновъ, пр., Петер. ист.-фил. инст.

Преподаватели и преподавательницы: законоучители: правос. испов. — діак. Мих. Вас. Туторскій, дух. сем.; р.-катол. — ксендзъ Ант. Мацулевичъ, Петерб. р.-к. сем.; русскаго языка — Над. Ант. Юркевичъ, прав., им. зв. дом. уч.; ариѳметики — Евг. Ал-ндр. Гусаревичъ, прав., Мог. ж. гимн.; географіи и естествовѣдѣнія — Вал. Викт. Станевичъ, Моск. ун.; исторіи — Мих. Петр. Созоновъ; нѣмецкаго языка — Соф. Львов. Залѣсская; французскаго языка — Марія Серг. Бако, Мог. ж. гимн. и кур. нов. язык. въ Парижѣ; рисованія: Анна Петр. Карльсонъ, поч., Юрьев. жен. гимн. и кур. рисов. въ Гамбургѣ; Вѣра Никол. Байкова, прав., Ксен. инст. и спец. кл. рисов.; пѣнія — Юлія Ал-ндр. Рейдеръ, прав., Петерб. конс.; рукодѣлія — Елиз. Ив. Воронецъ, прав., Мог. ж. гимн.

Классныя надзирательницы: Вѣра Никол. Байкова, Елиз. Ив. Воронецъ.

Врачъ — кол. сов. Ал-ндръ Мих. Долговъ, прав., Харьк. ун.

Низшія учебныя заведенія вѣдомства дирекціи народныхъ училищъ.

1-ое Городское училище.

(г. Могилевъ, Малая Садовая ул., соб. д.).

Учитель-инспекторъ — надв. сов. Ал-ндръ Григ. Луковниковъ, уч. инст.

Законоучители: прав. испов. — свящ. Игнатій Сченсновичъ, дух. сем.; римско-кат. — ксендзъ Мацулевичъ.

Учители: ариѳметики — (вакансія); русскаго языка — Ант. Владим. Грушевскій, уч. инст.; рускаго языка и геогр. — Ив. Ив. Ивановъ, уч. ин.; геометріи и исторіи Катковскій, уч. инст.; Дм. Ив. Шевалдо, Вил. уч. инст.; графическихъ искусствъ — ст. сов. Чемодановъ; ученый мастеръ — тит. сов. Неофитъ Виктор. Первощиковъ; учит. пѣнія — діак. Кузьма Алексѣевъ.

Почетный смотритель — губ. секр. Петръ Антон. Василевскій, гимн.

2-ое Городское училище.

(г. Могилевъ, уголъ Б. Садовой и Почтовой ул.).

Учитель-инспекторъ — надв. сов. Ив. Данил. Гнѣдовскій, Вил. уч. ин.

Законоучители: прав. испов. — свящ. Петръ Львов. Бруевичъ, дух. сем.; учит. Маркелъ Вас. Сайкевичъ, Вил. уч. инст.

Учитель (онъ же преподаватель гимнастики) — н. ч. Парѳ. Аким. Закревскій, Вил. уч. инст.; Вас. Варѳ. Трусевичъ, им. зв. уѣзд. уч.

Учитель пѣнія — н. ч. Стеф. Нестор. Дробышевскій Пол. уч. сем.

Приходскія училища.

Мужскія

Первое 2-кл. — стар. уч. Андр. Григ. Карнеевъ, им. зв. уч.; 2-й уч. — Ант. Морозовъ, Пол. сем.; 3-й уч. — Андр. Бѣлоброжецкій, уч. сем. (г. Могилевъ, Днѣпровскій пр., д. Саульскаго за тюрьмой).

Второе 2-кл. — стар. уч. Іоанникій Павл. Лещенко, Пол. сем.; 2-й уч. — Конст. Мих. Ивановъ, Пол. сем.; помощ. учит. — Маркелъ Трифон. Малаховъ, пед. к. при Мог. гор. уч. (г. Могилевъ, Старо-Черниговская ул., д. Аронзона).

Третье 2 кл. — стар. уч. Конст. Устин. Васильевъ, им. зв. уч.; 2 й — Георг. Ив. Лацкевичъ, Пол. сем. (г. Могилевъ, Борисо-Глѣбская ул., д. Цѣлицо).

Четвертое 2-кл. — стар. уч. Дан. Тимоф. Братенковъ, Пол. сем.; 2-й уч. — Іос. Андр. Бычковъ, Пол. сем.; 3 й уч. Мих. Карп. Михаленко, им. зв. уч. нач. уч. (г. Могилевъ, Большая Мѣщанская, д. Прахія).

Пятое 2-кл. — стар. уч. Андр. Емельян. Лисицинъ, Пол. сем.; 2-й уч. — Стеф. Исак. Радьковъ, Пол. сем. (г. Могилевъ, Набережная Дубровенки, д. Зеленко).

Шестое 2-кл. — стар. уч. Ѳед. Трофим. Бордоновъ, Пол. сем.; 2-й уч. — Моисей Очуфріевъ, Пол. сем. (г. Могилевъ, Быховская ул., д. Пріюта).

Седьмое 1-кл. уч. — Степ. Нест. Дробышевскій, уч. сем. (г. Могилевъ, Малая Садовая, д. рем. кл. городского училища).

Женскія.

Первое 2-кл. — стар. уч. Лид. Митроф. Киселева, жен. гимн.; 2-я уч. — Соф. Ал-ндр. Баранкевичъ, жен. гимн. (г. Могилевъ, Почтовая уд., д. Залусскаго).

Второе 1-кл. (Луполовское) — уч-ца Лид. Лукьян. Козлова, жен. гимн. (г. Могилевъ, Старо-Черниговская ул., д. Роика).

Третье 1 кл. (Ильинское) — уч-ца Домникія Андр. Соколова, жен. гим. (г. Могилевъ, Виленская ул., д. Войниловича).

Четвертое (Николаевское) — уч ца Ал-ндра Евдок. Романова, жен. гим. (г. Могилевъ, Б.-Мѣщанская ул., д. Эмдина).

Пятое — уч-ца Ал-ндра Конст. Карнѣева, жен. гимн. (г. Могилевъ, Днѣпровскій пр., д. Ремеза).

Могилевское начальное еврейское училище.

(г. Могилевъ, Днѣпровскій пр., около Шкловск. баз.).

Почетн. блюститель — прис. пов. Як. Рафаил. Линденбратенъ.

Завѣдывающій — Хаимъ Овсев. Эленбогенъ, уч. инст.

Учителя: Юдель Бор. Салитанъ, уч. инст.; Лейба Давид. Барзейло, уч. инст.; Исак. Давид. Лондонъ, уч. инст.

Шкловское 2-хъ классное съ приготовительнымъ классомъ еврейское начальное училище.

Почетный блюститель — куп. Сам. Григ. Тумаркинъ, іуд., дом. обр.

Завѣдывающій училищемъ — личн. поч. гр. Фел. Ефрем. Каганъ, іуд., Вил. евр. учит. инст.

Учителя: Фав. Яков. Каганъ, Вил. рав. уч.; Матусъ Самуил. Страшунъ, іуд., Вил. евр. учит. инст.

Могилевское еврейское ремесленное училище.

(г. Могилевъ, Глѣбо-Борисовская ул., с. д.).

Завѣдывающій — инж.-техн. Гиршъ Вульф. Каганъ, іуд., Рижск. политех. инст.

Преподаватели: Левъ (Лейба) Дав. Барзейло, іуд., Вил. уч. инст.; Юдель Борух. Салитанъ, іуд., Вил. уч. инст.; Ис. Дав. Лондонъ, іуд., Вил. уч. инст.; Моис. Адольф. Ратнеръ, іуд., Одес. шк. рис. и жив.; Моис. Павл. Хавкинъ, іуд., им. зв. нач. уч.

Мастера: Игн. Ал-адр. Жеребцовъ, пр.; Абр. Лейб. Членовъ, іуд., Одес. евр. рем. уч общества «Трудъ»; Янк. Гирш. Эпельманъ, іуд.; Серг. Осип. Довгяло, пр.

Народныя училища:

Вендорожское — Ларичевъ Григорій Елизаровъ.

Круглянское 2 кл. — Комовъ Евфимій Тимофеевичъ и Кочулинъ Петръ Зиновьевичъ.

Княжицкое — Барбарина Надежда Ивановна и Трутко Зинаида.

Тетеринское 2 кл. — Осинъ Василій Андреевичъ, Антиповъ Михаилъ Матвѣевичъ и Пыгинъ Павелъ Максимовичъ.

Толпечицкое — Бочковскій Василій Александровичъ.

Новосельковское Трусовъ Иванъ Кирилловичъ.

Полыковичское 2 кл. — Дроздовъ Захарій Ивановичъ и Свидерская Дарья Іустиновна.

Шкловское 2 кл. — Петрашкевичъ Сергѣй Николаевичъ, Соколова Анна Андреевна и Пом. Олешкевичъ Александра Семеновна.

Бѣлыничское 2 кл. — Гончаровъ Михаилъ Кирилловичъ, Суховерхій Степанъ Николаевичъ и Говорковъ Макарій Никитичъ.

Черноручское — Рудкій Даніилъ Матвѣевичъ.

Павловичское — Тукмачевъ Владимиръ Константиновичъ.

Нѣжковское 2 кл. — Ярошенко Ѳедоръ Васильевичъ, Степанова Марія Тихоновна.

Дудаковичское — Турева Татьяна.

Савелинское — Бруевичъ Надежда Петровна.

Поповцевское — Мицкевичъ Любовь Антоновна.

Лоповицкое — Зайцевъ Григорій Мартиновичъ.

Овчинниковское — Степанюкъ Лука Ивановичъ.

Добрейское — Храмцова Надежда.

Угольщинское — Баравкевичъ Петръ Тимофеевичъ.

Заболотское I-е — Бекаревичъ Александра.

Ступнянское — Словецкая Анна Максимова.

Вуйловское — Мериновъ Александръ Иановичъ.

Заболотское II-е — Кузьменковъ Павелъ Іосифовичъ.

Прихабское — Биневичъ Марія Васильевна.

Мостковское — Горбачевская Вѣра Ивановна.

Говядское — Бѣлобржецкая Евдокія Васильевна.

Заболотское III-е — Биржакова Ольга Ильинична.

Добросневичское — Ѳедковичъ Владимиръ Ивановичъ.

Мартьяновичское — Бѣлобржецкая Антонина Андреевна.
Новоселковское II-е — Калиновскій Захарій Григорьевичъ.
Свѣтиловичское — Клиндуховъ Иванъ.
Баханьское — Славинская Евгенія Андреевна.
Лыковское — Родейко Зинаида Яковлевна.
Лихиничское — Шебеко Иванъ Андреевичъ.
Ямницкое — Лещевко Елизавета Іоанникіевна.
Больше-Мощаницкое — Маковка Степанъ.
Савостьяновичское — Раубаль Марія.
Смѣтаничское — Гнѣдовская Нина Ивановна.
Дорошковичское — Цурановъ Павелъ.
Бовсевичское — Давидовичъ Клавдія.
Хролищевское — Новицкая Нина Константиновна.
Ельковщинское — Романова Марія Азарьевна.
Клянинничское — Кулаева Александра Маріановна.
Литовское — Черневская Александра Ивановна.
Ново-Дубинковское — Крокосевичъ Анна Кондратьевна.
Чигиревское — Давидовичъ Евгенія Ѳедоровна.

Народное еврейское.

(г. Могилевъ, Лагерная ул., д. Горянина).

Учитель — Ицыкъ **Вельковъ**, им. зв. уч-ля нач. учит.
Уч-ца — Малка Дынина, жен. гимн.

Частныя христіанскія.

1-кл. для дѣтей обоего пола — сод. Вар. Серг. **Романовская**, им. зв. нач. уч. (г. Могилевъ, Почтовый пер.).

Приготовит. школа для дѣтей обоего пола — сод. Соф. **Залѣсская**, им, зв. дом. уч. (г. Могилевъ, Малая Садовая).

Женская прогимн. сод. — А. С. **Романовская**, им. зв. д. наст. (г. Могилевъ, Почтовый пер.).

Частныя еврейскія.

Женская 4-кл. прогимназія — сод. Эмил. Павл. Хейфецъ, им. зв. нач. уч., (г. Могилевъ, Булычевъ пер.).

Женская 1-кл. — сод. Хая **Кривоносова**, им. зв. уч. нач. уч. (г. Могилевъ, Днѣпровскій пр., д. Шура).

Элемент. школа г-жи Шуръ — зав. школой г-жа **Митилнъ**, жен. гимн. (г. Могилевъ, Маковецкій переул., д. Городецкой).

Могилевская женская воскресная школа.

(г. Могилевъ, М. Садовая, д. 1-го городского уч.).

Руководительница школы — жена капит. Над. Дм. **Яворовская**, Вил. гим.
Преподаватели: Григ. Мих. **Саккеръ** и От. Ал-ндр. **Лобковскій**.
Преподавательницы: Викт. Ал-ндр. **Раушъ-фонъ-Траубенбергъ**, Сар. гимн.;

Софія Льв. Залѣсская, пм. зв. дом. уч.; Марія Никол. Долгова, Харьк. гим.; Елиз. Ив. Воронецъ, Мог. гимн.; Нина Мих. Леонидова, Тамб. ив.; Марія Серг. Бако, Мог. гимн.; Тат. Никол. Ремидовская, Мог. гимн.; Над. Ант. Юркевичъ, Мог. гимн.; Над. Мих. Сазонова, Мог. гимн.; Елена Ив. Ліоранцевичъ, Мог. гимн.; Анна Ефим. Богданова, дом. уч.

Библіотекарь шк. — Ольга Влад. Островская, Мог. гимн.

Секретарь шк. — Игн. Осип. Почобутъ.

Казначей шк. Анаст. Іос. Гусева, Харьк. гимн.

М. П. С.

Водяныя сообщенія.

Старшій помощникъ инспектора судоходства Кіовск. отд. по 1 технич. инсп. уч. — надв. сов. Конст. Аполлин. Акуловъ, инст. инж. п. с. (г. Могилевъ).

Старшій помощникъ инспектора судоходства по 1 инспекторскому уч. Кіевск. отдѣленія — кол. сов. Никол. Андр. Кувндоровъ, штурманское уч. (г. Гомель).

Помощникъ начальника Кіевск. отд. по 2 техн. уч. — кол. сов. Нилъ Дмитр. Сыхинъ, инст. инж. п. с. (г. Гомель).

Начальникъ 1-й судоходной дистанціи Кіевск. отд. — кол. секр. Ив. Фили. Вавченко, выд. исп. на чинъ (г. Могилевъ).

Начальникъ 7-й судоходной дистанціи Кіевск. отд. — кол. ас. Мих. Мих. Козубскій, выд. исп. на чинъ (г. Гомель).

Шоссейныя сообщенія.

Начальникъ 1 шоссейной дистанціей Кіевск. округа п. с. — тит. сов. Никол. Іос. Чумариковъ, Смол. реал. уч. (г. Могилевъ).

Начальникъ 2 шоссейной дист. — князь Ив. Отіев. Дадіани (г. Гомель).

Ст. Могилевъ Риго-Орловской желѣзной дороги.

Начальникъ — мѣщ. Ефимъ Ив. Печкуровъ.

Начальникъ 13 уч. службы пути — кол. ас. Владим. Никол. Машкинъ.

Помощникъ его — техн. п. с. Никол. Леонт. Печенкинъ.

Письмоводитель — двор. Владисл. Іос. Бейнаровичъ.

Счетоводъ — кр-нъ Ѳома Макс. Иваньковичъ.

Кладовщикъ — мѣщ. Ал-ндръ Никиф. Голиковъ.

Смотритель зданій — (вр. и. д.) мѣщ. Мих. Карл. Вольскій.

Начальникъ VI участка тяги — уч. технол. Викторъ Анис. Толчіевъ.

Помощникъ его — инж.-техн. Як. Влад. Орловъ.

Начальникъ 9 телеграфнаго участка — Нилъ Конст. Соколовъ.
Надсмотрщики: мѣщ. Гуго Фридр. Финкъ и кр. Мих. Филипп. Гаврютинъ.
Ревизоръ движенія VII участка — Никол. Вас. Богоявленскій.
Врачъ 5-го врачебнаго участка — кол. сов. Конст. Никиф. Сычевъ.
Фельдшера: Никол. Андр. Низовцевъ и Матв. Як. Волкъ-Левановичъ.
Акушерка — Матр. Ильин. Андабурская.

Г. У. З. и З.

Могилевская уѣздная землеустроительная комиссія.

(г. Могилевъ, Крутой пер., д. Граната).

Предсѣдатель — уѣздный предводитель дворянства.

Члены по должности: уѣздный членъ Могилевскаго окружнаго суда по 1-му уч. Могилевскаго уѣзда, уѣздный податной инспекторъ, земскіе начальники Могилевскаго уѣзда 1, 2, 3 и 4 уч.

Члены по выбору: отъ землевладѣльцевъ Іос. Іос. Кашо-Згерскій, Вас. Ив. Цивинскій и Іос. Ант. Семковскій и отъ крестьянъ: И. С. Поддубскій, И. Е. Адамовичъ и И. Д. Емельяновъ.

Непремѣнный членъ — губ. сек. Евг. Владисл. Прусъ-Жуковскій, Моск. Имп. ун.

Секретарь — н. ч. Никол. Ив. Будаговскій, уѣзд. уч.

Завѣдывающіе лѣсничествами:

Старшій запасный лѣсничій исп. об. старшаго лѣсного ревизора, завѣдывающій Техтинскимъ лѣсничествомъ — ст. сов. Ив. Мих. Мироновъ, прав., Петерб. лѣсн. инст. Мѣстожительство — губ. г. Могилевъ.

Его помощникъ — н. ч. Пав. Конст. Дмитріевъ. Мѣстожительство — губ. г. Могилевъ.

Лѣсничій Оршанскаго лѣсничества — надв. сов. Іос. Ив. Джунковскій, прав., Петр. сел.-хоз. ак. Мѣстожительство — г. Орша.

Его помощники: н. ч. Ант. Купріан. Кушелевскій, прав., низш. лѣсн. шк.; н. ч. Никол. Фальковскій, прав., низш. лѣсн. шк. Мѣстожительство — г. Орша.

Лѣсничій Сѣнненскаго лѣсничества — надв. сов. Владим. Даніил. Приходько, прав., Петерб. лѣсн. инст. Мѣстожительство — ф. Радомль. Почтовый адр. — м. Обольцы, для телеграммъ — г. Сѣнно.

Его помощникъ — н. ч. Ив. Романовъ, прав., низш. лѣсн. шк.

Лѣсничій Лубянецкаго лѣсничества — надв. сов. Як. Корнил. Шарый, прав., Петерб. лѣсн. инст. Мѣстожительство — губ. г. Могилевъ.

Его помощникъ — н. ч. Олимп. Никол. Данильченко, прав., сред. сел.-хоз. техн. уч. Мѣстожительство — губ. г. Могилевъ.

Могилевское общество сельскаго хозяйства.

(г. Могилевъ, Малая Садовая, д. Пузановыхъ).

Предсѣдатель — Фед. Яковл. Хоментовскій.

Товарищъ предсѣдателя — Ив. Степ. Голынскій.

Совѣтъ общества: Вас. Ант. Судзиловскій, Серг. Ил. Казановскій, Карлъ Іосиф. Свяцкій, Сигизм, Сигизм Бродовскій, Левъ Никол. Чачковъ, Мих. Франц. Мокржицкій, Б. А. Гордзялковскій, Карлъ Антон. Потоповичъ.

Складъ сельско-хозяйственныхъ машинъ.

(г. Могилевъ, Днѣпровскій пр., д. Симончика).

Завѣдывающій складомъ — Ив. Генр. Пашкевичъ.

Зиновьевская школа садовыхъ рабочихъ.

(Бывш. дача Борхмана, 1 верста отъ Могилевск. вокзала).

Завѣдывающій — Пав. Ѳомичъ Щастный, учитель.

В. У. И. М.

Могилевская женская гимназія.

(г. Могилевъ, Днѣпровскій пр., соб. домъ),

Попечитель — губернаторъ.

Начальникъ — д. ст. сов. Ив. Кузьм. Михалевичъ, пр., Кіев. ун.

Главная надзирательница — Ал-ндра Вас. Филонова, пр., Петерб. сир. инст. Имп. Никол. I.

Классныя надзирательницы: дочь дв Ем. Вас. Печковская, пр., жен. гимн.; дочь шт.-ротм. Над. Ив. Долгово-Сабурова, прав., Моск. уч. орд. св. Екатерины; дочь свящ. Соф. Мих. Малентовичъ, жен. гимн.; жена шт.-кап, Инна Павл. Горева, пр., жен. гимн.; дочь кол. секр. Ел. Лаврент. Зенковичъ. пр., им. зв. дом. уч.; дочь свящ. Люб. Мих. Леплинская, пр., жен. гимн.; дочь губ. секр. Анаст. Вас. Петрашенъ, пр., Ал-ндр инст.; дочь куп. Мар. Конст. Живописцева, пр., жен. гим.; дочь ст. сов. Вѣра Конст. Чоловская, пр., жен. гимн.; дочь губ. секр. Зин. Валер. Кузнецова, пр., жен. гим.; дочь пор. Варв. Ив. Ежикова, пр., Моск. Никол. инст.; дочь подп. Анна Авд. Долгово-Сабурова пр., Моск. уч. орд. св. Екат.; дочь подп. Евг. Никол. Алексѣева, пр., жен. гимн.

Сверхштатная — дочь ст. сов. Іозеф. Іос. Малянтовичъ, пр., Моск. уч. орд. св. Екат.

Законоучители: прав. испов. — свящ. Стеф. Ив. Сорокольтовъ, дух. сем.; римско-кат. — ксендзъ Петръ Петр. Зелинскій, Петерб. дух. ак.; лютеранскаго — паст. Кар. Фельдманъ; Юрьев. ун.; іуд. исп. пот. поч. гр. Хаимъ-Мееръ Овсеев. Эленбогенъ, Вил. евр. уч. инст.

Преподаватели русскаго яз.: ст. сов. Конст. Данил. Шимковичъ, прав., Нѣж. ист.-фил. инст.; дочь кол. сов. Ольга Владим. Островская, пр., женск. гимн.; физики и математики: ст. сов. Никол. Пантел. Загайкевичъ, прав., Новор. ун.; надв. сов. Август. Ив. Адольфъ, пр., Петерб. дух. ак.; французскаго яз.: дочь ген. маіора Вѣра Ив. Карагодина, пр., кл. уч. фран. яз.; жена шт. кап. Анна Никандр. Малянтовичъ, пр., кл. уч. франц. яз.; нѣмецкаго яз.: дочь ст. сов. Алиса Ал-ндр. Прейсфрейндъ, лют., жен. гим.; н. ч. Фридр. Фридр. Фибихъ, лют., им. зв. дом. уч.; дочь ст. сов. Зин. Никол. Довгялло, прав., курс. уч. нѣм. яз.; педагогики — ст. сов. Ал-сѣй Ал-ндр. Скворцовъ, пр., Петерб. дух. ак.; географіи — дочь свящ. Анаст. Андр. Соколова, пр., женск. гимн.; исторіи: Анат. Игнат. Малевичъ, прав., Моск. дух. ак.; дочь двор. Марія Валер. Коркозовичъ, пр., высш. жен. курс.; дочь пот. поч. гр Тат. Степ. Островская, пр., жен. гим.; дочь кол. сов. Ольга Ал-сѣев. Розина, пр., жен. гим.; естественной исторіи — дочь ст. сов. Мар. Конст. Чоловская, пр., жен. гим.; рисованія и чистописанія: кол. ас. Мих. Мих. Рудаковъ, пр., Строг. уч., кол. ас. Никол. Ал-ндр. Фадѣевъ, пр., Имп. ак. худ.; гимнастики и танцевъ — дочь кол. серк. Елиз. Никол. Куракинская, пр., Петерб. жен. Никол. проф. уч.; пѣнія — дочь дв. Юлія Ал-ндр. Рейдеръ, пр., Харьк. муз. уч.; музыки — дочь пот. поч. гр. Люб. Семен. Болотнова, пр., Моск. консерв.; рукодѣлія — Анна Вас. Рылѣева, пр., им. звв. уч. рукод.

Врачъ — ст. сов. Ал-ндръ Ал-ндр. Прейсфрейндъ, лют., Юрьев. ун.

Фельдшерица — сестра милосердія Анна Ал-ндр. Закревская, пр.

Кастелянша — вд. губ. секр. Варв. Вас. Боровская, пр.

Экономка — дочь мѣщ. Ал-ндра Вас. Рудакова, пр.

Бухгалтеръ и письм. — н. ч. Брон. Владисл. Савицкій, кат., гор. уч.

Педагогическіе классы при гимназіи.

Начальникъ гимназіи — д. ст. сов. Ив. Кузьм. Михалевичъ.

Главная надзирательница — дочь тит. сов. Ал-ндра Вас. Филонова.

Классная надзирательница — Ел. Іос. Стасуй.

Преподаватели: закона Божія — свящ. Стеф. Ив. Сороколѣтовъ; русской и всеобщей литературы — Ив. Кузьм. Михалевичъ; методики русскаго языка — кол. сов. Владим. Ал.-ндр. Тихомировъ; французскаго языка — Вѣра Ив. Карагодина; нѣмецкаго языка — Фридр. Фридр. Фибихъ; законовѣдѣнія — ст. сов. Митр. Ив. Дугановъ; исторіи и географіи — Анат. Игнат. Малевичъ; природовѣдѣнія — Григ. Мих. Сакеръ; математики — Арк. Як. Шестаковъ, педагогики и училищевѣдѣнія — Ал-сѣй Ал-ндр. Скворцовъ; графическихъ искусствъ — Мих. Мих. Рудаковъ; домоводства — Марія Конст. Чоловская.

Николаевскій дѣтскій пріютъ.

(г. Могилевъ, Малая Садовая ул., с. д.).

Попечительница пріюта — супруга ген.-маіора Баронесса Марія Иван. Нолькенъ.

Помощница попечительницы — супруга ст. сов. Анна Саввишна Семковская.

Директоръ пріюта — дв. Влад. Мельхіор. Оржельскій, воен. уч.
И. д. смотрительницы, учительница — дочь надв. сов. Натал. Макс. Инспекторова, женск. гимн.
Помощница (учительница) — дочь чин. Варв. Евг. Бобишъ.
Законоучитель — свящ. Петръ Мих. Бровковичъ, дух. сем.
Учитель пѣнія — Серг. Конст. Ромушкевичъ, гор. уч.
Учительница рукодѣлія — дочь отст. кап. Варв. Евг. Бобишъ.

Р. О-во Кр. Кр.

Могилевская Александринская община сестеръ милосердія краснаго креста.

Попечительный совѣтъ: предсѣдательница совѣта, она же и попечительница общины — супруга Могилевскаго губернатора баронесса Марія Ив. Нолькенъ.
Товарищъ попечительницы — Могилевскій вице-губернаторъ Серг. Алсѣев. Шидловскій.
Члены попечительнаго совѣта — сестра, настоятельница общины Елен. Степ. Маслакова; свящ. Владим. Крымскій; Анна Савв. Семковская; тит. сов. Эдуардъ Эдуард. Ассмутъ; надв. сов. Ал-ндръ Мих. Долговъ; ст. сов. Іос. Ант. Семковскій; кол. сов. Вас. Сем. Кахановъ; ст. сов. Мих. Георг. Яковенко; кол. ас. Петръ Ив. Кальнинъ; подполк. Ив. Матв. Поцѣлуевъ; кол. сов. Ив. Юл. Кононовичъ, Анна Никол. Хорцевъ, Конст. Андр. Назимова и Никол. Ив. Саратовскій.
Главный врачъ (и. д.) — ст. сов. Мих. Георг. Яковенко.
Завѣд. хозяйствомъ — подполк. Ив. Матв. Поцѣлуевъ.
Казначей — ст. сов. Іос. Ант. Семковскій.

Амбулаторная лѣчебница.

(г. Могилевъ, Большая Садовая соб. д.).

Старшій ординаторъ — кол. сов. Ив. Никол. Хорцевъ.
Младшій ординаторъ — Конст. Юліан. Кононовичъ.
Врачи спеціалисты: лекарь, кол. сов. Іос. Кирил. Танѣвскій (акушер. и женск.); лекарь. надв. сов. Владисл. Фауст. Щербинскій (горлов. и ушн.); тит. сов. Эд. Эд. Ассмутъ (хирург.).

Лечебница.

(г. Могилевъ, Большая Садовая соб. д.).

Завѣдывающій терапевтическимъ отдѣленіемъ — кол. сов. Ив. Никол. Хорцевъ.
Завѣдывающій хирургическимъ отдѣленіемъ — тит. сов. Эдуар. Эдуард. Ассмутъ.

Аптека.

(г. Могилевъ, Днѣпровскій пр., д. Блоха).

Завѣдывающій — провизоръ Петръ Юрьев. Библіусъ.

Заводъ искусственныхъ минеральныхъ водъ.

(г. Могилевъ, Днѣпровскій пр., д. Блоха при аптекѣ).

Завѣдывающій — провизоръ Петръ Юрьев. Библіусъ.

Быховскій уѣздъ.

М. В. Д.

Предводитель Дворянства.

Надв. сов. Евгеній Николаевичъ *Стошъ*.

Прав., Полоцк. кад. корп.

Почетный Мировой Судья Быховскаго уѣзда Могилевской и Суражскаго уѣзда Черниговской губерніи.

Предсѣдатель Быховскаго добровольнаго пожарнаго общества.

Письмоводитель его канцеляріи — (вакансія).

Дворянское Депутатское Собраніе.

Членъ депутатъ Быховскаго уѣзда — (вакансія).

Быховскій уѣздный Съѣздъ.

(г. Быховъ, д. Кильчицкаго).

Предсѣдатель — уѣздный предводитель дворянства.

Члены: уѣздный членъ окружнаго суда по Быховскому уѣзду, почетные мировые судьи: надв. сов. Евг. Никол. Стошъ, кап. корп.; тит. сов. Алек. Оттомар. Кучевскій, отст. шт.-кап.; Петръ Ант. Семковскій, юнк. уч.; двор. Мих. Андр. Лоренцевичъ; двор. Ал-ндр. Ал-ндр. Радкевичъ, губ. секр. Іос. Климент. Крупеніо; земскіе начальники: 1 уч. — надв. сов. Конст. Вас. Рудневъ, Алексан. уч.; 2 уч. — тит. сов. Андр. Вас. Стасевичъ, ун.; 3 уч. — кол. секр. Гейеръ, 4 уч. — (и. о.) н. ч. Петръ Ив. Трусковскій, слуш. лекц. въ ун.

Члены, входящіе въ составъ административнаго присутствія: податной инспекторъ, уѣздный исправникъ и непремѣнный членъ уѣздной управы по дѣламъ земскаго хозяйства.

Секретарь съѣзда — н. ч. Никол. Ѳед. Турцевичъ, дом. восп.

Кандидатъ на должность земскаго начальника — Онуфр. Адам. Подалецкій.

Быховское уѣздное по воинской повинности присутствіе.

(г. Быховъ, д. Кульчицкаго).

Предсѣдатель — уѣздный предводитель дворянства.

Члены: уѣздный исправникъ, уѣздный воинскій начальникъ, членъ по выбору Быховской уѣздной управы по дѣламъ земскаго хозяйства — кол. ас. Никол. Кузьм. Еленевскій.

Дѣлопроизводитель — кол. рег. Ив. Петр. Орловскій, прав., уѣзд. уч.

Полюбовное спеціальное межеваніе земель Быховскаго уѣзда

(г. Могилевъ, Офицерская ул., д. Ремеза).

Посредникъ — кол. секр. Лавръ Егор. Поповъ, пр., выд. экз. на чинъ.

Письмоводитель — кол. рег. Маезниковъ, пр., выд. экз. на чинъ.

Быховскій уѣздный комитетъ по дѣламъ земскаго хозяйства.

(г. Быховъ, Костельн. пер., д. Тихорской).

Предсѣдатель — уѣздный предводитель дворянства.

Члены постоянные: земскіе начальники: 1, 2, 3 и 4 уч., податной инспекторъ, уѣздный исправникъ, лѣсничій, инженеръ по дорожной части, городской староста, непремѣнный членъ уѣздной управы.

Члены временные: уѣздный воинскій начальникъ, учитель-инспекторъ городского училища, уѣздный наблюдатель церковно-приходскихъ школъ, ветеринарный врачъ, уѣздный врачъ, членъ отъ вѣдомства путей сообщенія, инспекторъ народныхъ училищъ 2 уч. Могилевской губерніи.

Земскіе гласные по Быховскому уѣзду:

Двор. Конрадъ Яросл. Есьманъ, р.-к., Пет. ун.; личн. поч. гр. Фед. Степ. Ходоско, пр., Горец. земл. уч., кр. Нест. Никол. Красницкій, пр.; двор. Витольдъ Эдуард. Жуковскій, кат., ун.; двор. Ал-ндръ Ал-ндр. Радкевичъ, пр., Имп. уч. правов.

Быховская уѣздная Управа по дѣламъ земскаго хозяйства.

(г. Быховъ, Костельн. пер., д. Тихорской).

Предсѣдатель — уѣздный предводитель дворянства.

Члены: непремѣнный членъ, кол. ас. Мих. Ив. Августиновичъ, прав., дух. семин.

Сельско-врачебные участки.

1-й участокъ.

Сельскіе врачи: кол. ас. Казим. Викт. Эмме, кат., Кіев. ун.; н. ч. Ив. Іасан. Евдокименковъ, Мог. фельдш. шк. (г. Быховъ).

Фельдшера: Францъ Климент. Домброво, кат., ротн. фельдш. (с. Городецъ); н. ч. Левъ Ал-ндр. Былинскій, пр., ротн. фельдш. (с. Глухи); н. ч. Петръ Григ. Зубецъ, пр., Могил. фельдш. шк. (с. Городище); н. ч. Феликсъ Ив. Стржелецкій, кат. рот. фельдш. (м. Дашковка); н. ч. Іос. Ѳом. Бояревичъ, кат., рот. фельдш. (Чигиринка); н. ч. Фролъ Ив. Орѣховскій, пр., воен. фельдш. (м. Новый Быховъ).

Повивальныя бабки: Ал-ндра Ив. Жмуровская, пр., Могил. цент. повив. шк. (г. Быховъ); Ева Мих. Богданова, пр., Могил. центр. повив. шк. (с. Городецъ).

2-й участокъ.

Сельскій врачъ — вр. испр. д. Юліанъ Франц. Воропай.

Фельдшера: н. ч. Григ. Карп. Середа, прав., Могил. центр. фельд. шк. м. Пропойскъ), н. ч. Елис. Георг. Синяковъ, прав., Могил. центр. фельд. шк. (с. Баханы); н. ч. Карпъ Адам. Войтенковъ, прав., ротн. фельдш. (м. Журавичи).

Повивальная бабка — М. Р. Блюдинская.
(м. Пропойскъ).

3-й участокъ.

Женщина - врачъ — Над. Як. Мышковская, прав., жен. мед. ин.

Фельдшера: н. ч. Францъ Герас. Дымперъ, кат., ротн. фельдш. (с. Долгій-Мохъ) и кол. рег. Вас. Ульян. Буко, прав., фельдш. шк. (с. Рыжковка).

Повивальная бабка — Екат. Лукьян. Буко, прав., повив. шк. (с. Рыжковка).

Ветеринарный врачъ — надв. сов. Вас.-Игн. Казим. Вишневскій, кат., Юрьев. ветер. инст.

Фельдшера: н. ч. Клим. Никол. Антоновичъ, кат., выд. исп. на зв. фел. и н. ч. Викен. Мих. Мармулевскій, кат., выд. исп. на зв. фельдш.

Административно-врачебная часть.

Уѣздный врачъ — кол. Ив. Мих. Пославскій, Кіев. ун.

Уѣздный фельдшеръ — кол. секр. Ал-ндръ Іос. Ланевскій-Волкъ, Могил. центр. фельдш. шк.

Уѣздная повивальная бабка — (и. д.) Ал-ндра Ив. Жмуровская, прав.

Городовой врачъ — (вакансія).

Могилевское губернское взаимное отъ огня страхованіе.

Страховой агентъ по Быховскому уѣзду — губ. секр. Яросл. Ал-ндр. Космачевскій, прав.

Быховское Городское Общественное Управленіе.

Городской староста — губ. секр. Никол. Даніил. Кирьяновъ, прав., уѣзд. учил.

Помощникъ его — личн. поч. гр. Ѳед. Мих. Денисовъ, пр., дом. восп.

Городскіе уполномоченные:

Губ. секр. Петръ Станис. Янчевскій, прав., уѣзд. уч.; крестьяне: Петръ Роман. Кильчицкій, пр., уѣзд. уч.; Прок. Григ. Пшикъ, пр.; Евт. Вас. Синицо, прав.; Арх. Роман. Перепечко, пр., дом. восп.; Фролъ Андр. Перепечко, пр., дом. восп.; Аѳан. Павл. Килесо, пр., дом. восп.; Аѳан. Никит. Познякъ, пр., дом. восп.; Ив. Ерем. Приборецъ, пр., прих. уч.; Митр. Никиф. Корзо, пр., прих. уч.; Григ. Ив. Сташкевичъ, пр., прих. уч.; мѣщ. Гиршъ Есел. Гехтъ, іуд., евр. уч.

Быховское Уѣздное Полицейское Управленіе.

Исправникъ — кол. сов. Ал-ндръ Ив. Журавлевъ.

Помощникъ его — надв. сов. Ал-ндръ Ив. Клесовъ, пр., уѣзд. уч.

Секретарь — кол. рег. Вас. Данил. Пинтюковъ, пр., Пол. уч. сем.

Столоначальники: н. ч. Ив. Никиф. Сердюковъ, пр., уѣзд. уч.; н. ч. Конст. Вас. Цитовичъ, пр., дух. уч.

Регистраторъ — н. ч. Як. Серг. Сычевъ, пр., двухкл. уч.

Полицейскій надзиратель — губ. сек. Ив. Павл. Меркушовъ, пр., гор. уч.

Пристава:

1-го стана — кол. ас. Вяч. Ант. Мироновъ, пр., гор. уч. (м. Журавичи).

2-го стана — кол. ас. Петръ Гавр. Евневичъ, пр., уѣзд. уч. (м. Пропойскъ).

3-го стана — тит. сов. Стеф. Никол. Поповъ, пр., уѣзд. уч. (г. Быховъ).

Губернское жандармское управленіе.

Помощникъ начальника по Быховскому уѣзду — ротм. Іос. Ант. Савицкій, прав., пѣх. юнк. уч. (г. Могилевъ).

Полицейская стража Быховскаго уѣзда.

Завѣдывающій II отдѣломъ конно-полицейской стражи — поруч. Эмил. Эмил. Данишевскій-Лустъ, лют., кав. юнк. уч. (кв.—г. Гомель); пѣшей — ротм. Іос. Ант. Савицкій (кв. г. Могилевъ).

Мѣщанскія управленія въ Быховскомъ уѣздѣ.

Гейшинское. Староста — Залм. Евзак. Расинъ, (почт. адр. — м. Пропойскъ).

Дашковское. Староста — Гилька Гирш. Марголинъ, (почт. адр. — с. Селецъ, Бых. у.).

Журавичское. Староста — Мовша-Хаимъ Беніам. Фельдманъ, (почт. адр. — м. Журавичи).

Ново-Быховское. Староста — Цодикъ Ельев. Рабиновичъ, (почт. адр. — г. Быховъ).

Пропойское. Староста — Гирша Лейвик. Литвинъ, (почт. адр. — м. Пропойскъ).

Быховское добровольное пожарное общество.

Предсѣдатель — уѣздный предводитель дворянства.

Члены правленія: кол. сов. Ив. Мих. Пославскій, кол. ас. Никол. Козьм. Еленевскій, губ. секр. Никол. Дан. Кирьяновъ, Мих. Ив. Августиновичъ, Мих. Фед. Орловъ, кол. сов. Конст. Вас. Рудневъ.

Казначей — вакансія.

Секретарь — вакансія.

Начальникъ охотниковъ — Каз. Викт. Эмме.

Помощникъ его — Мих. Фед. Орловъ.

Начальникъ отряда лазальщиковъ — Л. Фрейдсонъ.

Начальникъ отряда трубниковъ — А. Соркинъ.

Начальникъ отряда охранителей — К. И. Азаревичъ.

Пропойское вольно-пожарное общество.

Предсѣдатель — врачъ Чеславъ Кипріан. Ястржембскій.

Члены правленія: Протоіер. Ѳед. Сущинскій, Ал-ндръ Петр. Муромцевъ, Пет. Гавр. Евневичъ, Мееръ Урецкій, Ш. Мовнинъ, Борухъ Розиновъ, С. А. Цывинъ, Моис. Урецкій, Илья Борис. Левитинъ.

Быховская почтово-телеграфная контора.

Начальникъ — надв. сов. Георг. Ив. Соминичъ, пр., уѣзд. уч.

Почтово-телеграфныя отдѣленія.

Грудиновское. Начальникъ — кол. ас. Ал-ндръ Григ. Чепелевъ, пр., Ижев. ор. шк.

Пропойское. Начальникъ — кол. рег. Никол. Вас. Журавлевъ, пр., гор. уч.

Почтовыя отдѣленія.

Сидоровичское. Начальникъ — кол. рег. Гончаровъ.

Селецкое. Начальникъ — тит. сов. Игн. Ероф. Страхаль, пр., выд. исп. на чинъ.

Чечевичское. Начальникъ — губ. секр. Ѳед. Антон. Лаврентьевъ, прав., выдер. исп. на чинъ.

Придорожское. Начальникъ (и. д.) — н. ч. Анисимъ Егор. Дубровскій, пр., прих. уч.

Свенскопольское. Начальникъ (и. д.) — кол. рег. Игн. Вас. Кременецкій, пр., выд. исп. въ зн. кур. уѣзд. уч.

Журавичское. Начальникъ — кол. рег. Нилъ Евстигн. Черниковъ, пр., уѣзд. уч.

Быховское общество пособія бѣднымъ евреямъ

Правленіе: Предсѣдатель — Іос. Залм. Штейнеръ, іуд., дом. обр.
Товарищъ его — Залм. Айз. Егудинъ, іуд., дом. обр.
Казначей — Азріель Ал-ндр. Ратнеръ, іуд., фельд. шк.
Секретарь — Гирш. Абр. Гисинъ, іуд., дом. обр.
Члены: Мовш. Арон. Добкинъ, іуд., дом. обр.; Арб. Гирш. Хазановъ, іуд., обр.; Довидъ Гирш. Захаринъ, іуд., дом. восп.; Гирш. Гамшеев. Кутиковъ, іуд. уѣздн. уч.; Изр. Лейб. Цирульниковъ, іуд., уѣзд. уч.; Ицка Морд. Рабиновичъ, іуд., дом. обр.; Довидъ Янк. Воловъ, іуд., дом. обр.; Абр. Янк. Гинзбургъ, іуд., уѣздн. уч.

Ревизіонная комиссія: предсѣдатель — Шапсій Залм. Пеклеръ, іуд., уѣзд. уч.
Члены: Гершенъ Янк. Гинзбургъ, іуд., уѣзд. уч.; Иаакъ Іос. Штейнеръ, іуд., дом. обр.

Общество пособія бѣднымъ евреямъ м. Пропойска.

Предсѣдатель — И. Б. Левитинъ.
Казначей — Н. Х. Славинъ.
Секретарь Г. Л. Литвинъ.
Члены правленія: Р. Я. Гордонъ, Б. Я. Левитинъ, Я. Л. Лифшицъ, Я. М. Подрайскій, Б. Я. Розиновъ, С. А. Цывинъ и М. Г. Урецкій.

В. П. И.

Быховское Уѣздное Отдѣленіе Могилевскаго Епархіальнаго Училищнаго Совѣта.

Предсѣдатель — прот. Іоан. Андр. Книжниковъ, дух. сем.
Члены: благочинные 1-го и 2-го округовъ; наблюдатель церковныхъ школъ — свящ. Ал-ндръ Саввичъ Рацевичъ, дух. сем.; уѣздный предводитель дворянства, земскіе начальники 1, 2, 3 и 4 участковъ, уѣздный исправникъ, учитель-инспекторъ городского училища, непремѣнный членъ уѣздной управы по дѣламъ земскаго хозяйства.
Членъ-дѣлопроизводитель — свящ. Петръ Никол. Зубовскій, дух. сем.

Инспекція церковно-приходскихъ школъ епархіи.

Уѣздный наблюдатель церковно приходскихъ школъ — свящ. Никол. Тимоф. Бобылевъ, дух. сем.

Второклассныя, двухклассныя и церковно-приходскія школы Быховскаго уѣзда.

Ново-Быховская второклассная: законоуч. свящ. А. Пляскевичъ, дух. сем.; 1 уч. — С. Шавельскій, дух. сем.; 2 уч. — М. Стасенковъ, дух. сем., 3 уч. — В. Волоховскій, дух. сем. (м. Новый-Быховъ).

Быховская женск. двухклассная: зак. 2 кл. — прот. І. Книжниковъ; 1 кл. — діак. Мих. Каржевскій.
Уч-цы: Алек. Глыбовская, им. зв. уч. нар. шк.; Клавдія Шафрановская, жен. гимн.; Антонина Бобылева, им. зв. уч. нар. шк. (г. Быховъ).

Азаричская одноклас. ц.-прих. шк.: законоуч. свящ. Ѳедоръ Цитовичъ; уч-ца — Елена Бобриковичъ, им. зв. уч. ц.-прих. шк. (ст. Грудиновка, чрезъ Долго-Мохское вол. прав.).

Батунская — законоуч. свящ. Петръ Россовскій; уч-ца Параскева Доморацкая, им. зв. уч. ц.-прих. шк. (ст. Селецъ).

Барколабовская-монастырская — законоуч. свящ. Конст. Пославскій; уч-ца Людмилла Жудро, пансіонъ (г. Быховъ).

Бовецкая — зак. свящ. Мих. Бобриковъ; учит. Як. Козловскій, им. зв уч. ц.-пр. шк. (ст. Грудиновка).

Болоново-Селецкая — законоуч. свящ. Леонтій Кричевцовъ; уч.-ца Анна Ѳедорова, им. зв. уч. ц.-пр. шк. (ст. Селецъ).

Больше-Бѣлевичская — зак. свящ. Ѳеодоръ Саульскій; учит. Георгій Кулаковъ, им. зв. уч. ц.-пр. шк. (ст. Селецъ чрезъ Городишенское вол. правл.).

Быховская-Троицкая — закон. свящ. Петръ Зубовскій; 1 уч. — Никита Позднияковъ, им зв. уч. церк.-пр. шк.; 2 уч. — Мих. Шкловцевъ, им. зв. уч. церк.-прих. шк. (г. Быховъ).

Быновская — законоуч. и учит. Іосифъ Полежаевъ, им. зв. уч. ц.-пр. шк. (ст. Грудиновка).

Васьковичская — закон. и учит. Аввакумъ Ляльковъ, им. зв. уч. ц.-пр. шк. (м. Пропойскъ).

Вѣтренская — зак. свящ. Ст. Россовскій; уч-ца Антон. Ходоско, женск. дух. уч. (ст. Грудиновка).

Грудиновская — зак. прот. Ант. Шафранскій; учит. Ив. Леплинскій, им. зв. уч. ц.-пр. шк. (ст. Грудиновка).

Грезивецкая — зак. свящ. Илья Якимовъ; учит. Алексѣй Хомяковъ, им. зв. уч. ц.-пр. шк. (ст. Грудиновка).

Драгунская — зак. свящ. Сим. Пославскій; уч-ца Александра Пиневичъ, жен. дух. уч. (ст. Кристополье).

Дубово-Неражская — зак. свящ. Петръ Зубовскій; учит. Тимоѳей Морозовъ, им. зв. уч. ц.-пр. шк. (г. Быховъ).

Зимницкая — зак. свящ. Сим. Пославскій; уч-ца Неонилла Дашкевичъ, жен. дух. уч. (ст. Кристополье).

Збышинская — зак. свящ. Игнатій Куманскій; уч-ца Анна Ластовская, им. зв. уч. ц.-пр. шк. (ст. Чечевичи).

Исканская — зак. свящ. Вас. Олешкевичъ; учит. Яковъ Санковскій, им. зв. уч. ц.-пр. шк. (м. Новый-Быховъ).

Косичская — зак. свящ. Вас. Сасъ-Олешкевичъ, учит. Мих. Голубевъ, им. зв. уч. ц.-пр. шк. (г. Быховъ).

Комаричская — законоуч. свящ. Мих. Соколовъ; учит. Мих. Томашевъ, им. зв. уч. ц.-пр. шк. (г. Быховъ).

Кучинская — законоуч. и учит. Ал-ндръ Ковгановъ, им. зв. уч. ц.-пр. шк. (ст. Селецъ).

Кульшицкая — законоуч. свящ. Дим. Случановскій; учит. Ив. Ковгановъ, им. зв. уч. ц.-пр. шк. (м. Пропойскъ).

Лубяническая — зак. свящ. А. Рацевичъ; уч-ца Ольга Сысоева, им. зв. уч. ц.-пр. шк. (г. Быховъ. чрезъ Горецкое вол. правл).

Лудчицкая — законоуч. и учит. Косьма Матвѣенко, им. зв. уч. ц.-пр. шк. (г. Быховъ).

Лѣснянская — законоуч. свящ. Павелъ Анонъ; учит. Лаврентій Галицкій, им. зв. уч. ц. пр. шк. (м. Пропойскъ).

Маховская — зак. свящ. Мих. Піотуховичъ; учит. Аркадій Рыжковъ, им. зв. уч. ц.-пр. шк. (ст. Грудиновка).

Ново-Быховская - зак. свящ. Вас. Олешкевичъ; уч-ца Анастасія Политаева, им. зв. уч. ц.-пр. шк. (м. Новый-Быховъ).

Ново-Быховская образцовая — зак. свящ. Вас. Олешкевичъ; учит. Константинъ Румянцевъ, церк. уч. шк. (м. Новый-Быховъ).

Островская — зак. свящ. Петръ Бекаревичъ; учит. Илья Орловъ, им. зв. уч. ц. пр. шк. (ст. Грудиновка).

Оленская — зак. свящ. Левъ Кошевицкій; учит. Онуфрій Могдаловъ, им. зв. уч. ц. пр. шк. (ст. Селецъ).

Полянниновичская — законоуч. и учит. Назарій Алексѣенко, им. зв. уч. ц.-пр. шк. (м. Новый-Быховъ).

Прибережская — зак. свящ. Петръ Барцевичъ; учит. Георгій Цыкуненко, им. зв. уч. ц.-пр. шк. (ст. Сидоровичи).

Пропойская — зак. прот. Ѳеод. Сушинскій; учит. — вакансія, (м. Пропойскъ).

Ректянская — зак. свящ. Никифоръ Пославскій; учит. Петръ Бурдыловъ, им. зв. уч. ц.-пр. шк. (ст. Свенскополье).

Роговская — зак. свящ. Димитрій Китовичъ; уч-ца Лидія Масловская, им. зв. уч. ц.-пр. шк. (ст. Свенскополье).

Сѣдичская — зак. свящ. Конст. Пославскій; учит. Ив. Игнатьевъ, им. зв. уч. церк.-пр. шк. (г. Быховъ).

Селецъ Холопеевская — закон. и учит. Авраамій Мирашко, им. зв. уч. ц.-пр. шк. (м. Новый-Быховъ).

Славнянская — зак. и учит. Ив. Пинтусъ, им. зв. уч. церк.-пр. шк. (ст. Свенскополье).

Семукачская — зак. свящ. Мих. Богдановъ; учит. Ѳеодоръ Кореневъ, им. зв. уч. церк.-пр. шк. (ст. Селецъ, черезъ Городищенское вол. прав.).

Стайковская — зак. свящ. Сергій Малоховскій; учит. Никита Шубодеровъ, им. зв. уч. ц.-пр. шк. (ст. Дашковка).

Таймоновская — зак. свящ. Мих. Соколовъ; учит. Евѳимій Дергачевъ, им. зв. уч. церк.-пр. шк. (г. Быховъ).

Теплянская — зак. свящ. Сергій Глыбовскій; уч-ца Вѣра Дерюжинская, жен. дух. уч. (г. Чаусы, с. Теплое)

Тереховская — зак. свящ. Дим. Пригоровскій; учит. Алексѣй Софроненковъ, им. зв. уч. ц.-пр. шк. (м. Пропойскъ, черезъ м. Зейшинъ).

Усушская — зак. свящ. Ѳеодоръ Цитовичъ; учит. Ив. Рыжковъ, им. зв. уч. нар. шк. (ст. Грудиновка, черезъ с. Долгій-Мохъ).

Хотовнянская — зак. прот. Дим. Чернавскій; учит. Ѳеодоръ Струкачевъ, им. зв. уч. церк.-пр. шк. (м. Журавичи).

Хлѣбнянская — зак. свящ. Даніилъ Юрьевичъ; учит. Спиридонъ Зуевъ, им. зв. уч. ц.-пр. шк. (ст. Свенскополье).

Ходутичская — зак. свящ. Вас. Олешкевичъ; учит. Матѳей Слышанковъ, им. зв. уч. ц.-пр. шк. (г. Быховъ).

Хуторская — зак. свящ. Іоаннъ Бородичъ; уч-ца Марѳа Сысоева, им. зв. уч. ц.-пр. шк. (г. Быховъ).

Церковно-Осовецкая — зак. свящ. Петръ Аѳонскій; учит. Сергій Самусевъ, им. зв. уч. ц.-пр. шк. (ст. Грудиновка).

Шмаковская — зак. свящ. Стеф. Волочковъ; учит. Вас. Грищенко, им. зв. уч. ц.-пр. шк. (ст. Чечевичи).

Язовская — зак. свящ. Никол. Остраховичъ; учит. Игнатій Чернавскій, им. зв. уч. ц.-пр. шк. (ст. Селецъ).

Православные приходы.

г. Быховъ.

Преображенская — прот. Іоаннъ **Книжниковъ** (онъ же благочинный) адресъ — г. Быховъ.

Троицкая — свящ. Петръ **Зубовскій** (адресъ — г. Быховъ).

Быховскій уѣздъ.

1-й округъ.

м. Журавичи. Ильинская — прот. Дмитрій **Чернявскій** (адр. — почт. отд. Журавичи.

с. Бахарь. Архистратиго-Михайловская — свящ. Дмитрій **Китовичъ** (адресъ — ст. Свѣнскополье).

с. Бычъ Георгіевская — свящ. Ал-сѣй **Мироновъ** (адресъ — ст. Свенскополье).

с. Зимница. Троицкая — свящ. Симеонъ **Пославскій** (адресъ — ст. Кристополье).

с. Кузковичи. Благовѣщенская — свящ. Стефанъ **Россовскій** (адресъ — ст. Грудиновка).

с. Никоновичи. Успенская — свящ. Антоній **Головинскій** (адресъ — г. Быховъ).

м. Новый-Быховъ. Успенская — 1-й свящ. Ал-ндръ **Пляскевичъ**, 2-й свящ. Василій **Олешкевичъ** (адресъ — г. Быховъ).

с. Ректа. Рождество-Богородицкая — свящ. Никифоръ **Пославскій** (онъ же благочинный) (адресъ — ст. Кристополье).

с. Таймоново. Рождество Богородицкая — свящ. Михаилъ **Соколовъ** (онъ же помощ. благочиннаго) (адресъ — г. Быховъ).

с. Хлѣбни. Преображенская — свящ. Даніилъ **Юрьевичъ** (адресъ — ст. Свенскополье).

2-й округъ.

м. Пропойскъ. Рождество-Богородицкая — 1-й прот. Ѳедоръ **Сущинскій**, 2-й свящ. Владимиръ **Піотуховичъ** (адресъ — м. Пропойскъ).

с. Бовецъ. Рождество-Богородицкая — свящ. Михаилъ **Бобриковъ** (адресъ — ст. Грудиновка).

с. Гейшинъ. Вознесенская — свящ. Дмитрій **Пригоровскій** (адресъ — м. Пропойскъ).

с. Грезивецъ. Успенская — свящ. Илья **Якимовъ** (адресъ — ст. Грудиновка).

с. Грудиновка. Троицкая — прот. Антоній **Шафранскій** (адресъ — ст. Грудиновка).

с. Долгій-Мохъ. Троицкая — свящ. Ѳедоръ **Цитовичъ** (адресъ — ст. Грудиновка).

с. Кульшицы. Рождество-Богородицкая — свящ. Дмитрій **Случановскій** (адресъ — м. Пропойскъ).

с. Кутня. Николаевская — Василій **Корчакъ-Котовичъ** (онъ же помощникъ благочиннаго) (адресъ — ст. Грудиновка).

с. Махово. Петро-Павловская — свящ. Іоаннъ **Чоловскій** (адресъ — ст. Сидоровичи).

с. Островы. Преображенская — свящ. Петръ **Бекаревичъ** (адресъ — ст. Грудиновка).

с. Рябовичи. Покровская — свящ. Павелъ **Яновъ** (адресъ — м. Пропойскъ).

с. Сидоровичи. Архистратиго-Михайловская — свящ. Петръ **Барцевичъ** (адресъ — ст. Сидоровичи).

с. Старинскъ Александро-Невская — свящ. Григорій **Словецкій** (адресъ — Краснополье).

с. Теплое. Рождество-Богородицкая — свящ. Сергій **Глыбовскій** (адресъ — г. Чаусы).

с. Церковный-Осовецъ. Свято-Духовская — свящ. Петръ **Афонскій** (адресъ — ст. Грудиновка).

3-ій округъ.

с. Болоновъ-Селецъ. Георгіевская — свящ. Леонтій **Кричевцовъ** (адресъ — ст. Селецъ).

с. Барколабово. Архистратиго-Михайловская — свящ. Василій **Сасъ-Олешкевичъ** (адресъ — г. Быховъ).

с. Бѣлевичи. Николаевская — свящ. Ѳедоръ **Саульскій** (адресъ — ст. Селецъ).

с. Глухи. Николаевская — свящ. Николай **Остраховичъ** (адресъ — ст. Селецъ).

с. Городецъ. Николаевская — свящ. Александръ **Рацевичъ** (адресъ — г. Быховъ).

с. Городище. Троицкая — свящ. Михаилъ **Богдановичъ** (онъ же помощ. благочиннаго) (адресъ — ст. Селецъ).

м. Дашковка. Рождество-Богородицкая — свящ. Сергій **Кастельянъ-Малаховскій** (адресъ — ст. Селецъ).

с. Збышинъ. Покровская — свящ. Игнатій **Куманскій** (адресъ — ст. Чечевичи).

с. Мокряны. Успенская — свящ. Іоаннъ **Бородичъ** (адресъ — гор. Быховъ).

с. Хоново. Свято-Духовская — свящ. Левъ **Кошевицкій** (адресъ — ст. Селецъ).

с. Чигиринка. Рождество-Богородицкая — свящ. Стефанъ **Волочковъ** (адресъ — ст. Чечевичи).

Монастырь.

Женскій. Барколабовскій Іоанно-Предтеченскій — игуменья Валентина (г. Старый-Быховъ).

В. И. И.

Римско-католическое духовенство.

Быховскій костелъ въ г. Быховѣ. Рогачево-Быховскій деканъ и настоятель Быховскаго костела — ксендзъ Петръ Януковичъ, р.-к. сем. (почт. ст. Быховъ).

Журавицкій костелъ въ м. Журавице. Администраторъ (и. д.) Журавицкаго костела — ксендзъ Карлъ Бѣлинисъ, р.-к. сем. (почт. ст. Кристополье),

Евангелическо-лютеранское духовенство.

Настоятель молитвеннаго дома въ Грудиновкѣ — пасторъ Карлъ Фридр. Фельдманъ, лют., Юрьев. ун.

Іудейское духовенство Быховскаго уѣзда.

г. Быховъ. Казенный раввинъ — Гирша Іосел. Гехтъ.
м. Журавичи. Казенный раввинъ — Вульфъ Мовш. Бирулиъ.
м. Пропойскъ. Казенный раввинъ — Гирша Мовш. Мовнинъ.

М. В.

Управленіе Быховскаго уѣзднаго воинскаго Начальника

Уѣздный воинскій начальникъ — (вакансія).

Дѣлопроизводитель — губ. секр. Евст. Өадд. Крупскій, прав., выд. экз. при Виленск. пѣх. юнк. уч.

М. Ф.

Податная инспекція.

Податной инспекторъ Быховскаго уѣзда — кол. ас. Ник. Косьм. Еленевскій, пр., Моск. ун. (одинъ податной уч., мѣстожительство — въ г. Быховѣ).

Быховское Казначейство.

Казначей (и. д.) — тит. сов. Ив. Никол. Васильковъ, пр., уѣзд. уч.
Старшій бухгалтеръ — кол. ас. Фил. Ив. Свидерскій, пр., дух. сем.
И. д. кассира I разр. — кол. рег. Аврам. Ал-сѣев. Пироговъ, пр., гор. уч.
Бухгалтеры: I разр. — кол. рег. Пав. Евст. Андреевъ, прав., гор. уч.; II разр. — губ. секр. Дм. Конст. Азаревичъ, пр., уѣзд. уч.

Быховское Городское по квартирному налогу присутствіе.

Предсѣдатель — податной инспекторъ.
Члены: Ник. Дан. Кирьяновъ, крестьяне: Плат. Ив. Командышко, дом. восп., Арх. Игн. Кильчицкій, дом. восп., Саваст. Филип. Нашиванко, мѣщ. Айзикъ Янк. Марголинъ, губ. секр. Петръ Станисл. Янчевскій, уѣзд. уч.

Быховскій Уѣздный Распорядительный комитетъ.

Предсѣдатель — уѣздный Исправникъ.
Члены: уѣздный воинскій начальникъ, городской староста, податной инспекторъ, непремѣнный членъ уѣздной управы по дѣламъ земскаго хозяйства.

Акцизное Управленіе 6-го округа въ г. Рогачевѣ

Помощникъ акцизнаго надзирателя — Валер. Каетан. Ржевусскій, пр., уѣздн. уч. (г. Быховъ).
Контролеры: кол. секр. Фридр.-Евг.-Карлъ Герман. Больманъ, ун. (г. Быховъ); Серг. Сем. Ковалевъ, пр. (г. Быховъ).

Быховскій Комитетъ попечительства о народной трезвости.

Предсѣдатель — уѣздный предводитель дворянства.
Товарищъ предсѣдателя — уѣздный членъ окружнаго суда по Быховскому уѣзду.
Члены: Быховскій благочинный наблюдатель церковныхъ школъ, земскіе начальники 1, 2, 3 и 4 уч., уѣздный исправникъ, воинскій начальникъ, податной инспекторъ, учитель-инспекторъ городского училища, уѣздный врачъ, старшій помощникъ акцизнаго надзирателя, непремѣнный членъ уѣздной управы по дѣламъ земскаго хозяйства и городской староста.
Дѣлопроизводитель — н. ч. Ив. Ал-сѣев. Лагутинъ, пр., уѣзд. уч.

Быховское ссудо-сберегательное товарищество.

Правленіе: предсѣдатель правленія — Азріель Ал-ндр. Ратнеръ, іуд., фельш. шк.
Товарищъ его — Абр. Янк. Гинзбургъ, іуд., уѣздн., уч.
Члены: Дов. Хавм. Хавкинъ, іуд., дом. обр.; Шапсій Залм. Пеклеръ, іуд.,

уѣздн. уч.; Сам. Есел. Старобинецъ, іуд. уѣздн. уч.; Ал-ндръ Іосиф. Волкъ-Линевскій, р.-к., Мог. цент. фел. шк.; Морд. Гецел. Арлазировъ, іуд., дом. обр.

Предсѣдатель совѣта — Іяр. Лейб. Цирульниковъ, іуд., уѣзд. уч.

Товарищъ его — Ис. Іос. Штейнеръ, іуд., дом. обр.

Члены: Шмерка Мовш. Атливаникъ, іуд., уѣзд. уч.; Цадикъ Лейб. Мадорскій, іуд., дом. обр.; Морд. Мовш. Постъ, іуд., дом. обр.; Лейб. Залм. Гутинъ, іуд., дом. обр.; Гирша Гампеев. Кутиковъ, іуд., уѣзд. уч.

М. Т. и П.

Фабричная инспекція.

Фабричный инспекторъ 2 го участка — тит. сов. Владим. Вас. Скрябинъ, прав., Петерб. технол. инст. (кв. — г. Гомель).

М. Ю.

Быховскій уѣздный членъ Могилевскаго окружнаго суда.

Дѣйст. ст. сов. Конст. Ант. Литвинскій, лѣсн. и меж. инст.

Почетные мировые судьи Быховскаго уѣзда.

Надв. сов. Евг. Ник. Стошъ; тит. сов. Ал-ндръ Огмаров. Кучевскій; дв. Мих. Андр. Ліоренцевичъ, надв. сов. Ал-ндръ Ал-ндр. Радкевичъ, отст. шт.-кап. Петръ Ант. Семковскій; губ. сек. Іос. Клим. Крупени.

Товарищъ прокурора.

Кол. сов. Владим. Викент. Матусевичъ — завѣдываетъ 1-мъ и 3-мъ слѣдственными участками Рогачевскаго уѣзда, предъявленіемъ заключеній въ Быховскомъ и Рогачевскомъ уѣздныхъ съѣздахъ и мѣстами заключенія Быховскаго и Рогачевскаго уѣзда.

Судебный слѣдователь.

Быховскаго участка — кол. ас. Леонъ Серг. Новицкій, Моск. ун.

г. Быховъ и волости Быховскаго уѣзда: Горецкая, Грудиновская, Городищенская, Баханская, Бычанская, Глухская, Ново-Быховская и Чигиринская. Камера — въ г. Быховѣ.

Долгомохская волость, Быховскаго уѣзда, относится къ Чаусскому участку, судебный слѣдователь — в. ч. Макс. Бронисл. Обрембковскій, ун. св. Владиміра. Камера — въ г. Чаусахъ.

Лобановская и Пропойская волости, Быховскаго уѣзда, относятся къ 1-му Чериковскому участку, судебный слѣдователь — кол. ас. Феликс. Франц. Сталіонъ Добржанскій, ун. св. Владим. Камера — въ г. Чериковѣ.

Судебный приставъ.

Неим. ч. Казим. Никол. Ходкевичъ, дом. восп.

Нотаріусъ.

Губ. секр. Людгардъ Деонизіев. Полачейко, уѣзд. уч.

Быховскій сиротскій судъ.

Предсѣдатель — городской староста.

Члены: губ. секр. Петръ Станисл. Янчевскій, пр., уѣзд. двор. уч.; личн. поч. гр. Фед. Мих. Денисовъ, пр., дом. восп.

Быховское Тюремное Отдѣленіе.

Предсѣдатель — уѣздный предводитель дворянства.

Директоры: уѣздный исправникъ, уѣздный врачъ, благочинный, городской староста, тит. сов. Андр. Вас. Стасевичъ.

Тюрьма.

Начальникъ — н. ч. Владим. Іос. Геннингсонъ, пр., дом. восп.

М. Н. П.

Низшія учебныя заведенія вѣдомства дирекціи народныхъ училищъ.

Быховское городское училище.

Учитель-инспекторъ — надв. сов. Игнат. Павл. Котляръ, пр., учит. инст.; законоучители: прав. исп. — прот. Іоан. Книжниковъ, дух. сем. и рим.-кат. исп. — (вакансія); учителя: н. ч. Дм. Андр. Рочнякъ, пр., учит. инст.; н. ч. Петръ Андр. Андреевъ, пр., учит. инст.; н. ч. Мих. Ѳедор. Орловъ, уч. Цесар. Николая; пѣнія діак. Мих. Коржевскій, врачъ — тит. сов. Казим. Викт. Эмме, кат., Кіев. ун.

Быховское приходское училище.

Мужское.

Законоучитель — свящ. Петръ Никол. Зубовскій, дух. сем.

Учителя: губ. секр. Ѳед. Ѳед. Величко, пр., дух. уч.; Андр. Викент. Сурба, пр., уч. сем.

Женское.

Законоучитель — свящ. Петръ Никол. Зубовскій, дух. сем.

Учительницы: Ольга Андр. Комаровская (она же и завѣд. учил.), двор. уч.; Зоя Ѳедор. Величко, дух. уч.; рукодѣлія — Мар. Ив. Ковалева, дом. обр.; пѣнія — Тим. Никит. Позднякъ, двух.-кл. учит. шк.

Пропойское еврейское народное училище.

Уполномоченный отъ общества для веденія дѣлъ училища — Илья Борис. Левитинъ.

Учитель — Моис. Зорух. Фельшеръ, іуд., дом. образ.

Низшая ремесленная школа.

Завѣдывающій школою — кол. ас. Петръ Ив. Портнаго, рем. уч. Цесаревича Николая въ Петерб.

Законоучитель — свящ. Петръ Зубовскій, дух. сем.

Учит. общеобразовательныхъ пред. — Петръ Андр. Андреевъ, Вил. уч. инст.

Маст.-техникъ — Мих. Ѳедор. Орловъ, рем. уч. Цесаревича Николая въ Петербургѣ.

Народныя училища.

Никоновичское — Ковалевская Ольга Александровна и Гламаздина.

Кутнянское — Рынейскій Максимиліанъ Константиновичъ.

Кузьковичское — Нороновичъ Василій Васильевичъ.

Хоновское — Аникіевъ Стефанъ Лукьяновичъ.

Бѣлевичское — Вадомскій Константинъ Самуиловичъ.

Журавичское — Кречмаръ Аркадій Александровичъ.

Дашковское — Каменская Ольга.

Пропойское — Булановъ Степанъ Петровичъ и помощ. уч. Якимовъ Сергѣй.

Городецкое 2-кл. — Бичай Ѳедоръ Исидоровичъ, Дмитріева Екатерина Ивановна и Цибульскій Иванъ Варѳоломеевичъ.

Чигиринское — Зеньковъ Григорій Семеновичъ.

Баханское 2-кл. — Ермаковъ Георгій Владимировичъ, Линичъ Василій Яковлевичъ и Ермаковъ Яковъ Владимировичъ.

Гайшинское — Сущевскій Иванъ Алексѣевичъ и Носикъ Василій Григорьевичъ.

Долгомохское 2-кл. — Макарейко Алексѣй Сергѣевичъ и Трутко Иванъ Якимовичъ.

Сидоровичское 2-кл. — Захаринъ Иванъ Ѳедоровичъ и Цибульскій Василій Петровичъ.

Глухское — Кравцовъ Фролъ Спиридоновичъ.

Городищенское — Глыбовскій Александръ Викентьевичъ.

Поплавщинское — Карниловъ Михаилъ Ивановичъ.

Мокрянское — Короленко Николай Ивановичъ и пом. Короленко Анна Николаевна.

Бычанское — Мурашко Алексѣй Афанасьевичъ и Крутиковъ Иванъ Николаевичъ.

Ямнинское — Пятибокова Зинаида Ѳедоровна.
Золотвянское — Гринкевичъ Варвара Іуліановна.
Иванищевичское — Кумковъ Петръ Савостьяновичъ.
Обидовичское — Евстафіевъ Николай Филипповичъ.
Студенковское — Данилюкъ Семенъ Васильевичъ и Дробышевскій Григорій Васильевичъ.
Красно-Бережское — Бончъ-Осмоловскій Александръ Ал-ндровичъ.
Сущевское — Пшиковъ Ѳома Прокофьевичъ.
Слѣдюковское — Успенская Любовь Ивановна.
Рабовичское — Тишковъ Иванъ Петровичъ.
Палковское — Китовичъ Софія Дмитріевна.
Черняковское — Григорьевъ Василій.
Закупленское — Бородичъ Александра Ивановна.
Лопатичское — Мельниковъ Василій Емельяновичъ.
Скоклевское — Горбикъ Людмила.
Кузьминичское — Стригоцкая Анастасія Ивановна.
Шеломское — Соколовъ Сергѣй Ѳомичъ.
Борковское — Поповъ Лазарь.
Жерельское — Олесевичъ Никифоръ Григорьевичъ.
Твердовское — Чаусовъ Захарій Матвѣевичъ.
Холстовское — Новицкая Елизавета Сергѣевна.
Смолицкое — Полянская Людмила Аристарховна.
Кульчицко-Черногрязское — Шершневъ Евфимій Фаддѣевичъ.
Чечевичское — Троцкая Анна Николаевна.
Вѣтевское — Кондзеро Константинъ Ивановичъ.
Ржавское — Рѣзановъ Ѳедоръ.
Мало-Зимницкое — Китовичъ Елена Дмитріевна.
Красницкое — Воронцовъ Евгеній Максимовичъ.
Каменское — Мировосъ Терентій Яковлевичъ.
Желѣзняковское — Гавриленко Иванъ.
Вировайское — Глазова Пелагія Михайловна.
Вяземское — Козловъ Александръ.
Прудковское — Дмитріева Марія Семеновча.
Клѣтневское — Максимова Клавдія Ивановна.
Косельское — Кокошинскій Гавріилъ Григорьевичъ.
Досовичское — Кудряшева Ольга Давидовна.
Хомянское — Шуранова Анна Ѳедоровна.
Колбовское — Климукъ Емельянъ Григорьевичъ.
Бовшевское — Ѳедорова Надежда.
Грудиновское — вакансія.

Г. У. З. и З.

Быховская уѣздная землеустроительная комиссія.

Предсѣдатель — уѣздный предводитель дворянства.

Члены по должности: уѣздный членъ Могилевскаго окружнаго суда по Быховскому уѣзду, податной инспекторъ, земскіе начальники 1, 2, 3 и 4 участковъ.

Члены по выбору отъ землевладѣльцевъ: двор. Конр. Яросл. Есьманъ, кр-нъ Фед. Ал-ндр. Суровцовъ, Феод. Стеф. Ходоско, и отъ крестьянъ: дер. Кузьковичъ — Вав. Макар. Котовъ, кр-нъ дер. Куликовки — Николай Марк. Позняковъ и кр-нъ дер. Вязьмы — Феод. Ив. Кузнецовъ.

Непремѣнный членъ комиссіи — кол. рег. Мих. Вас. Налимовъ, Псков. земл. уч.

Секретарь комиссіи — н. ч. Георг. Ив. Жмуровскій.

Завѣдывающіе лѣсничествами:

Лѣсничій Чериковскаго уѣзда — тит. сов. Никол. Эмил. Асмусъ, прав., Петерб. лѣсн. инст. Мѣстожительсто — близъ дер. Гиженки въ казенномъ домѣ Пропойско-Городецкой дачи. Почтовый адресъ — м. Пропойскъ.

Его помощникъ — н. ч. Ив. Федот. Шаля, прав., низш. лѣсн. шк

Лѣсничій Быховскаго лѣсничества — надв. сов. Никол. Мих. Пономаревъ, прав., лѣсн. инст. Мѣстожительство — фольв. Вьюнъ, въ казенномъ домѣ Друтской дачи. Почтовый адресъ — г. Быховъ.

Его помощники — н. ч. Матв. Матв. Ростовцевъ, прав., низш. лѣсн. щк., мѣстожительство — въ дер. Вьюнъ и н. ч. Ал-ндръ Ив. Журавлевъ, прав., низш. лѣсн. шк. Мѣстожительство — с. Озераны Рогачевскаго уѣзда.

Лѣсничій Лубяницкаго лѣсничества — надв. сов. Як. Корнил. Шарый, прав., Петерб. лѣсн. инст. Мѣстожительство — губ. г. Могилевъ.

Его помощникъ — н. ч. Олим. Никол. Данильченко, прав., среднее сел.-хоз. техн. уч. Мѣстожительство — губ. г. Могилевъ.

Р. О-во Кр. Кр.

Быховскій мѣстный комитетъ Россійскаго общества Краснаго Креста.

Предсѣдательница — Екат. Ал-ндр. Стошъ, пр., Кіев. инст.

Товарищъ предсѣдателя — надв. сов. Евг. Никол. Стошъ, пр., Полоцк. воен. гимн.

Члены правленія: подп. Конст. Павл. Русиновъ, пр.; кол. сов. Конст. Вас. Рудневъ, пр., Александр. артил. уч.; кол. ас. Мих. Петр. Пржебышевскій (онъ же казначей), пр.

Ревизіонная комиссія: кол. рег. Никол. Данил. Кирьяновъ, пр. уѣзд. уч.; кол. ас. Каз. Викт. Эмме, р. кат., ун.; кол. секр. Стеф. Венед. Мизгайло, пр., уѣздн. уч.

Дѣлопроизводитель н. ч. Ив. Ал-сѣев. Лагутинъ, пр., уѣздн. уч.

Гомельскій уѣздъ.

М. В. Д.

Предводитель Дворянства.

Колл. сов. Иванъ Владимировичъ *Гартонгъ*.

Прав., Никол кав. уч.

Предсѣдатель Комитета о выдачѣ пособія дѣтямъ лицъ пострадавшихъ въ войну съ Японіей.
Членъ Комиссіи Педагогическаго Совѣта гимназіи.
Гласный Городской Думы.

Письмоводитель его канцеляріи — тит. сов. Матв. Игн. *Волкъ-Левоновичъ*, прав., уѣзд. уч.

Дворянское Депутатское Собраніе.

Членъ депутатъ Гомельскаго уѣзда — н. ч. баронъ Эдуардъ Станисл. фонъ-Нолькенъ, еван.-реформ.

Гомельскій Уѣздный Съѣздъ.

Предсѣдатель — уѣздный предводитель дворянства.

Члены: уѣздные члены Могилевскаго окружнаго суда по Гомельскому уѣзду 1, 2 и 3 уч., почетные мировые судьи: д. ст. сов. Вас. Вас. Роменскій, Моск. ун.; ст. сов. Ив. Петр. Максимовъ, Кіев. ун.; ст. сов. Евг. Вас. Карповскій, Кіев. ун.; кол. сов. Никол. Дормид. Бардовскій, Кіев. ун.; кол. сов. Ив. Ив. Монтлевичъ, Петерб. ун.; ген.-м. Іос. Ал-ндр. Шендзиковскій, земскіе начальники: 1-го уч. — кол. ас. Маркъ Марк. Галинъ, выд. исп. въ зн. к. ун.; 2-го уч. — н. ч. Петръ Игн. Пересвѣтъ-Солтанъ, Моск. ун.; 3-го уч. — надв. сов. баронъ Георг. Ив. Фитингофъ Шеель, кавал. уч.; 4-го уч. — кол. секр. Серг. Ив. фонъ-Рихтеръ, Петерб. ун.; 5 го уч. — кол. ас. Андр. Никол. Дитнаръ, пажеск. корп.; 6-го уч. — губ. секр. Шепель, ун.; 7-го уч. надв. сов. Петръ Павл. Гусевъ, 8-го уч. — надв. сов. Никол. Ѳед. Ильинскій, артилл. уч.; кандидаты на должность земскаго начальника: губ. секр. Мечисл. Стан. Пересвѣтъ-Солтанъ, Петерб. ун.; н. ч. Ал-ндръ Игн. Кублицкій-Піоттухъ, гимн.

Члены по должности: податные инспекторы 1 и 2 участковъ, уѣздный исправникъ и непремѣнный членъ уѣздной управы по дѣламъ земскаго хозяйства.

Секретарь — губ. секр. Пав. Вас. Степановъ, прав., уѣзд. уч.

Гомельское уѣздное по воинской повинности присутствіе.

Предсѣдатель — уѣздный предводитель дворянства.

Члены: уѣздный воинскій начальникъ, уѣздный исправникъ, непремѣнный членъ уѣздной управы по дѣламъ земскаго хозяйства.

Дѣлопроизводитель — губ. секр. Филип. Гавр. Щербо, прав.

Полюбовное спеціальное межеваніе земель Гомельскаго уѣзда.

Посредникъ — кол. секр. Лавр. Егор. Поповъ, пр., выд. экз. на чинъ.

Письмоводитель — кол. рег. Маезниковъ, пр., выд. экз. на чинъ.

Гомельскій уѣздный комитетъ по дѣламъ земскаго хозяйства.

Предсѣдатель — уѣздный предводитель дворянства.

Члены: непремѣнный членъ уѣздной управы по дѣламъ земскаго хозяйства, наблюдатель церк.-прих. школъ, городовой врачъ, уѣздный ветеринаръ, уѣздный воинскій начальникъ, инспекторъ народныхъ училищъ, младшій лѣсной ревизоръ, податной инспекторъ, земскіе начальники уѣзда, уѣздный исправникъ, младшій инженеръ по дорожной части, городской голова.

Земскіе гласные по Гомельскому уѣзду.

Графъ Владим. Владисл. Мельжинскій, р.-к.; дв. Карлъ Ант. Потаповичъ, кат., политехн. инст.; дв. Владим. Конст. Кунаховичъ, пр., прогим.; кр-нъ Еф. Мих. Атращенковъ, пр.; кол. ас. Никол. Никол. Ладомирскій, пр., Конст. артил уч.

Гомельская уѣздная управа по дѣламъ земскаго хозяйства

Предсѣдатель — уѣздный предводитель дворянства.

Непремѣнный членъ уѣздной управы по дѣламъ земскаго хозяйства — кол. рег. Ал-ндръ Ив. Бритовъ-Кожемяковъ, прав., учит. сем.

Сельско-врачебные участки.

1-й участокъ.

Сельскій врачъ — н. ч. Іос. Мих. Цѣхановичъ, кат., воен.-мед. ак. (м. Уваровичи).

Фельдшера: н. ч. Берка Беніом. Ривинъ, іуд., фельдш. шк. (м. Уваровичи); н. ч. Никол. Дмитр. Сергѣевъ, пр., ротн. фельдш. (с. Барщевка); н. ч. Ал-сѣй Федор. Кареповъ, пр., ротн. фельд. (с. Чеботовичи); н. ч. Ал-ндръ Демьян. Ошмянецъ, пр., ротн. фельд. (с. Телеши).

Повивальная бабка — Мар. Вас. Иванова, пр., повив. шк. (м. Уваровичи).

2-й участокъ.

Сельскій врачъ — кол. асс. Мих. Ив. Голынецъ, прав., унив. (с. Тереховка).

Фельдшера: н. ч. Евгр. Мих. Ваверъ, пр., ротн. фельд. (с. Марковичи); н. ч. Фед. Сем. Іосифовъ, пр., фельд. шк. (с. Тереховка); н. ч. Леонт. Степ. Наталевичъ, пр., им. зв. фельд. (с. Красная Буда); н. ч. Авд. Ис. Селивановъ, пр., ротн. фельд. (с. Поповка); н. ч. Вас. Матв. Бродовскій, пр., рот. фельд. (с. Старые Юрковичи); н. ч. Никол. Ильичъ Зайцевъ, пр., рот. фел. (м. Корма).

Повивальная бабка — Агаф. Данил. Шимковичъ, пр., повив. шк. (с. Тереховка).

3-й участокъ.

Сельскій врачъ — тит. сов. Ив. Герас. Бусловъ, пр., Казан. ун. (гор. Гомель).

Фельдшера: н. ч. Ал-сѣй Григ. Янкевичъ, пр., фельд. шк. (г. Гомель); н. ч. Куз. Григ. Мироновъ, пр., ротн. фельд. (м. Вѣтка); н. ч Вас. Захар. Жигаевъ, пр., ротн. фельд. (с. Дятловичи); н. ч. Дав. Троф. Самохваловъ, пр., ротн. фельд. (с. Поколюбичи); н. ч. Феофил. Петр. Петровъ, пр., ротн. фельд. (с. Полѣсье).

Повивальная бабка Евг. Франц. Пузыревская, пр., повив. шк. (г. Гомель).

4-й участокъ.

Сельскій врачъ — вр. исп. об. врача. Пав. Капит. Редченковъ (с. Свѣтиловичи).

Фельдшера: кол. рег. Мих. Никол. Жегальскій. пр., фельд. шк. (с. Вылево); н. ч. Вас. Петр. Шелдуковъ, пр., фельд. шк. (с. Свѣтиловичи); н. ч. Ив. Як. Городковъ, пр., ротн. фельд. (с. Покотское); н. ч. Дм. Ив. Соловьевъ, пр., ротн. фельд. (с. Рѣчки).

Повивальная бабка — Анаст. Петр. Пролинская, повив. шк. (с. Свѣтиловичи).

Ветеринарная часть.

Уѣздный ветеринарный врачъ — надв. сов. Конст. Серг. Тюфяевъ, пр., Юрьев. вет. инст.

Фельдшера: н. ч. Кир. Сем. Лукашенко, пр., им. зв. ветер. фельд. и н. ч. Ив. Дороф. Рыдкинъ, им. зв. ветер. фельд.

Гомельская больница.

Врачъ больницы — кол. сов. Дм. Тихон. Самойленко, пр., ун. св. Влад.

Фельдшера: н. ч. Евф. Кузьм. Василинькишъ, пр., фельд. шк. и н. ч. Левъ Ив. Спытко, пр., ротн. фельд.

Административно-врачебная часть.

Уѣздный врачъ — (и. д.) кол. сов. Никол. Дорим. Бардовскій, прав., Кіев. ун.

Уѣздный фельдшеръ — (и. об.) н. ч. Петръ Ив. Шелдуковъ, пр., им. зв. ротн. фельд.

Уѣздная повивальная бабка (и. д.) — Марія Андр. Живописцева, пр., им. зв. повив. бабки.

Городовой врачъ — кол. сов. Ив.-Стан. Адам. Залѣсскій, кат., мед-хир. акад.

Пунктовый ветеринарный врачъ — кол. ас. Петръ Никол. Курганскій, унив., (г. Гомель).

Гомельскій отдѣлъ О-ва повсемѣстной помощи пострадавшимъ на войнѣ солдатамъ и ихъ семьямъ.

Предсѣдательница — Елисав. Людв. Шандаровская, пр.
Казначей — Мартин. Даніил. Климовъ, прав.
Секретарь — Станисл. Мих. Бочковскій.
Кандидаты: д. ст. сов. Вас. Вас. Роменскій, ст. сов. Ив. Петр. Максимовъ.

Могилевское губернское взаимное отъ огня страхованіе.

Страховой агентъ по Гомельскому уѣзду — отст. полк. Петръ Ерем. Ивановъ, прав.

Общество взаимнаго страхованія отъ огня недвижимыхъ имуществъ въ г. Гомелѣ.

Правленіе: предсѣдатель — ст. сов. Ал-сѣй Никит. Боборыкинъ, прав.
Члены: каз. Аверк. Ив Бассъ, пр.; мѣщ. Стан. Никол. Макосѣвскій, пр.
Бухгалтеръ — двор. Арист. Кузьм. Ганкевичъ, прав.

Гомельская Городская Дума.

Гласные: ст. сов. Ив. Пет. Максимовъ, дв. Мих. Ант. Ивицкій, д. ст. сов. Ал-ндръ Пет. Мельниковъ, мѣщ. Ив. Вас. Голубевъ, кол. сов. Іосифъ Лав. Медвѣдевъ, кр. Ник. Мих. Самсоновъ, мѣщ. Мих. Прок. Поляковъ, куп. Иппол. Викен. Домбровскій, врачъ Ив. Адам. Залѣсскій, мѣщ. Серг. Никол. Малашевичъ, кр. Левъ Яков. Борисенковъ, куп. Ив. Афан. Сущевъ, мѣщ. Пет. Вас. Плехановъ, дв. Влад. Мих. Мурашко, ст. сов. Вас. Сер. Чикидовскій, казакъ, Авер. Адам. Бассъ, куп. Кипр. Павл. Грошиковъ, мѣщ. Ал-ндръ Никол. Губкинъ, дв. Войц. Людвиг. Домбровскій, мѣщ. Ал-ндръ Август. Цѣхановичъ, кр. Григ. Никол. Мищенко, мѣщ. Ант. Леонт. Воронцовъ, кр. Ив. Мих. Дубининъ, мѣщ. Лаз. Аким. Поповъ, куп. Илья Григ. Петроченко, мѣщ. Фед. Ив. Ковалевъ, кр. Дм. Никол. Витовтовъ, дв. Ал-ндръ Петр. Риминскій, мѣщ. Фед. Андр. Кравцовъ, кол. рег. Мих. Яков. Потаповичъ, городской благочинный (депутатъ дух. вѣдомства) Ал-ндръ Зыковъ.

Секретарь думы — мѣщ. Вик. Ѳад. Хацкевичъ.

Гомельская Городская Управа.

(И. д.) городскаго головы — куп. Иппол. Викен. Домбровскій, дом. обр
Членъ управы — дв. Мих. Ант. Ивицкій, гимн.
Секретарь городской управы — кол. сек. Степ. Конст. Гонякъ, гор. уч.
Ветеринарный врачъ — кол. секр. Ник. Ив. Ротовъ, ветер. инст.
Городской юрисконсультъ — Маркъ Абр. Эльяшевъ, унив.
Санитарный врачъ — кол. сов. Дм. Прокоф. Кострицкій. пр., унив.

Гомельское городское Полицейское Управленіе.

Полиціймейстеръ — кол. сов. Аѳан. Мих. Шебеко, пр., дух. уч.
Помощникъ его — кол. ас. Григ. Ив. Четыркинъ, пр., гор. уч.
Секретарь — кол. рег. Вас. Герасим. Хомяковъ, пр., гор. уч.
Пристава:
1-й части — (и. д.) н. ч. Дм. Тит. Постушковъ, пр., выд. исп. на зв. учит. нар. уч.
2-й части — (и. д.) кол. рег. Вас. Мих. Поповъ, пр., гор. уч.
Помощники приставовъ: кол. рег. Мих. Григ. Шлопакъ, пр., уѣзд. уч.; кол. рег. Ѳед. Арт. Коршунъ-Осмоловскій, уѣздн. уч.; н. ч. Бор. Вас. Паракинъ, пр., гор. уч.
Околоточные надзиратели: н. ч. Косьма Филип. Коцъ, пр., учит. сем., н. ч. Влад. Матв. Васильевъ, пр., гор. уч.; н. ч. Троф. Владим. Черноусовъ, пр., нар. уч.; н. ч. Ал-сѣй Зах. Чернышевъ, пр., гор. уч.; н. ч. Ив. Ефим. Нестеровъ, пр., уѣзд. уч. и н. ч. Ив. Стеф. Гришановъ.

Гомельское Уѣздное Полицейское Управленіе.

Уѣздный исправникъ — кол. секр. Стеф. Венед. Мизгайло, пр., уѣзд. уч.
Помощникъ его — губ. секр. Игн. Ив. Гашкевичъ, пр., дух. сем.
Секретарь — н. ч. Лука Фел. Федоровъ, пр., дом. восп.
Столоначальники: кол. секр. Сем. Львъ. Медвѣдевъ, пр., земл. уч.; н. ч. Мина Филип. Федоровъ, пр., народ. уч.
Регистраторъ — кол. секр. Ал-ндръ Як. Шавельскій, пр., дух уч.
Пристава:
1-го стана — кол. ас. Ив. Вас. Бабичевъ, пр., гор. уч.
2-го стана — кол. рег. Никол. Демент. Осмоловскій, пр., уѣздн. уч.
3-го стана — губ. сек. Іос. Вас. Гривачевскій, пр., уч. сем.
4-го стана — губ. сек. Мих. Іос. Рославцевъ, пр., уѣзд. уч.
5-го стана — губ. сек. Ив. Ив. Лавровскій, пр., уѣзд. уч.
Полицейскіе надзиратели: пригороднаго участка — кол. секр. Владим. Мих. Арцыбашевъ, пр.; м. Вѣтки — н. ч. Мих. Степ. Струченковъ, пр.

Губернское жандармское управленіе.

Помощникъ начальника по Гомельскому уѣзду — ротм. Ал-ндръ Мих. Гришкевичъ-Трохимовскій, прав., пѣх. юнк. уч. (г. Гомель).

Жандармскій надзоръ на ж. д.

Начальникъ Гомельскаго отдѣленія Виленскаго жандармскаго полицейскаго управленія — подп. Владим. Скорнат. Сувака, пр., реал. уч. и пѣх. юнк. уч. (г. Гомель).

Полицейская стража Гомельскаго уѣзда.

Завѣдывающій II отдѣломъ конно-полицейской стражи — поруч. Эмил. Эмил. Данишевскій-Лустъ, лют., кав. юнк. уч. (кв. — г. Гомель); пѣшей — кап. Ал-сѣй Макс. Бакко, пр., юнк. уч.

Мѣщанскія управы и управленія.

Управы.

Староста — Ив. Стан. Шестаковскій, пр., дом. обр.

Управленія.

Свѣтиловичское — Мих. Макс. Курекъ (почт. адр. — посадъ Святскъ Черниг. губ.).

Желѣзницкое — Григ. Ѳоминъ Гатальскій (почт. адр. — м. Вѣтка Могил. губ.).

Вѣтковское — Ѳедоръ Андр. Зенькевичъ (почт. адр. — м. Вѣтка, Могил. губ.).

Хальчанское — Шлема Іосел. Егуткинъ (почт. адр. — м. Вѣтка, Мог. губ.).

Шерстинское — Менд. Вульф. Самуйлинъ (почт. адр. — м. Вѣтка, Мог. губ.).

Громыкское — Степ. Устиновъ Громыко (почт. адр. — м. Вѣтка, Мог. губ.).

Хизовское — Никол. Концевичъ (почт. адр. — м. Вѣтка, Мог. губ.).

Лапичское — Ив. Петр. Лапицкій (почт. адр. — м. Уваровичи, Мог. губ.).

Уваровичское — Изр. Лейз. Фиглинъ (почт. адр. — м Уваровичи, Мог. губ.).

Носовичское — Бор. Морд. Прибытковскій, почт. адр. — м. Носовичи, Могил. губ.).

Перешковичское — Павелъ Петр. Климовичъ (почт. адр. — г. Гомель).

Плесское — Францъ Іосиф. Плесскій (почт. адр. — г. Гомель).

Севрюковское — Андр. Лукьян. Фурсѣевъ (почт. адр. — г. Гомель).

Поддобрянское — Сам. Залм. Шнейдманъ (почт. адр. — посадъ Добрянка, Черниг. губ.).

Огородне Гомельское — Петръ Егор. Бѣловъ (почт. адр. — почт. отд. Огородня-Гомельская).

Гомельская городская пожарная команда.

Брантмейстеръ — Ив. Станисл. Струмилло, дом. восп.

Гомельское добровольное пожарное общество.

Предсѣдатель — ст. сов. Ив. Петр. Максимовъ.

Члены правленія: тит. сов. Вилг. Евг. Блокъ; кол. сов. Ал-ндръ Ив. Журавлевъ; дв. Мих. Ант. Ивицкій; куп. Карлъ Исаев. Крамфусъ; куп. Гил. Як. Ловяновъ; куп. Ив. Ап. Писанецкій; мѣщ. Ал-ндръ Авг. Цѣхановичъ.

Начальники команды: дв. Ал-ндръ Петр. Рыминскій.

Помощники начальн. ком.: надв. сов. Роб. Оск. Кюнъ; куп. Влад. Як. Ловяновъ; мѣщ. Ив. Вас. Румянцевъ.

Цехмейстеръ — дв. Адольфъ Мих. Рудзѣевскій.

Начальники отряда лазальщ. — дв. Вит. Влад. Корыцинскій; трубник. — куп. сынъ Як. Сол. Маянцъ; водоснабж. — куп. Сол. Як. Марголинъ; охраны — куп. сынъ Арт. Сол. Миляевъ.

Помощ. цейхмейстера — мѣщ. Арт. Марк. Месинъ-Поляковъ (онъ же письмоводитель).

Вѣтковское вольно-пожарное общество.

Правленіе: предсѣдатель — губ. секр. Серг. Ив. Фонъ-Рихтеръ.

Товарищъ предсѣдателя — свящ. о. Ал-ндръ Никол. Гашкевичъ.

Члены правленія: провиз. Цем. Мовш. Мудъ (онъ же секретарь и казначей); мѣщ. Тим. Павл. Грошиковъ; мѣщ. Лаз. Нис. Горнъ; Врачъ Ар. Лаз. Маршовъ.

Начальникъ охотниковъ — кол. рег. Ив. Ив. Лавровскій.

Завѣдующій имуществомъ — мѣщ. Ив. Андр. Фонтаревъ.

Члены ревизіонной комиссіи: мѣщ. Сав. Ѳедор. Заворотновъ; мѣщ. Ив. Пав. Грошиковъ; мѣщ. Гил. Самс. Гринблатъ.

Добрушское вольно-пожарное общество.

Почетный попечитель — княг. Ир. Ив. Паскевичъ.

Предсѣдатель — инж.-техн. Авт. Игн. Стульгинскій.

Члены правленія: Сиг. Викт. Слюсарскій; Тих. Петр. Короткинъ.

Кандидаты: Конст. Люціан. Писанецкій; Никон. Никон. Никольскій.

Члены ревизіонной комиссіи: Станисл. Оскар. Свиртунъ; Генр. Ант. Стульгинскій; Никол. Вас. Романкевичъ.

Кандидаты: Влад. Мих. Завистовскій; Ал-ндръ Людв. Таврошевичъ; Ив. Пржездзецкій.

Начальникъ команды — Ѳад. Эдмунд. Фрикъ.

Помощники: Бол. Іос. Горецкій; Вас. Григ. Дудовъ.

Завѣдующій имуществомъ — Мих. Авг. Цѣхановичъ.

Кандидатъ — Вацл. Казим. Лепковскій.

Гомельская микроскопическая станція.

Завѣдывающій — ветеринарный врачъ Никол. Вас. Куклинъ, вет. инст.

Гомельская почтово-телеграфная контора.

Начальникъ — ст. сов. Ив. Ал-сѣев. Восходовъ, пр., уѣзд. уч.

Помощникъ его — кол. сов. Григ. Павл. Москвичевъ, пр., прогимн.

Почтово-телеграфные чиновники:

1-го разр. — кол. секр. Никол. Петр. Шабловскій, пр., дух. сем.

2-го разр.: надв. сов. Ив. Мих. Ларинъ, пр., уѣзд. уч.; кол. сек. Мих. Вас. Амалицкій, пр., гор. уч.; кол. секр. Гавр. Филим. Покладъ, пр., выд. исп. на чинъ.

3-го разр.: кол. ас. Анпр. Андр. Щекотуровъ, пр., прог.; кол. ас. Нав. Мирон. Прищепенковъ, пр., уѣзд. уч.; кол. секр. Игн. Никол. Древицкій, уѣзд. уч.; кол. ас. Ад. Петр. Шебяковскій, пр., гимн.; кол. рег. Дим. Никол. Кучинскій, пр., уѣзд. уч.; кол. рег. Ал-ндръ Ал-ндр. Ѳедоровъ, пр., гор. уч.

4-го разр.: тит. сов. Мих. Іоаким. Бѣлецкій, пр., уѣзд. уч.; кол. рег. Ив. Густ.-Эд. Ив. Кальнингъ, ев.-лют., выд. исп. въ уѣзд. уч.; тит. сов. Григ. Яким. Ерчиковскій, пр., уѣзд. уч.; тит. сов. Ѳеод. Ив. Куксинъ, пр., уѣзд. уч., кол. сек. Мих. Петр. Романюкъ, пр., выд. исп. на чинъ; н. ч. Арк. Вас. Купцовъ, пр., выд. исп. въ уѣзд. уч.; кол. ас. Ѳеод. Яков. Бубликъ, пр., выд. исп. на чинъ; кол. сек. Мих. Григ. Ходоско, пр., выд. исп. на чинъ; тит. сов. Ал-ндръ Григ. Красневскій, пр., выд. исп. на чинъ.

Вѣтковская почтово-телеграфная контора.

Начальникъ — кол. ас. Ив. Леон. Патѣевъ, пр., уѣзд. уч.

Почтово-телеграфныя отдѣленія.

Добрушское. Начальникъ — кол. рег. Никод. Ив. Бейня, пр., учит. сем.

Носовичское. Начальника — (и. д.) н. ч. Сем. Демьян. Снѣжко, пр., нар. уч.

Почтовыя отдѣленія.

Уваровичское. Начальникъ — кол. рег. Никол. Вас. Костюкевичъ, пр., дух. уч.

Огородне-Гомельское. Начальникъ — губ. сек. Вас. Григ. Хондого, пр., уѣздн. уч.

Повивальная школа врачей Захарина и Хейфеца.

Завѣдывающіе школою врачи: Довидъ Евс. Захаринъ, ун. и Іос. Борух. Хейфецъ ун.

Гомельское общество вспомоществованія бѣднымъ учащимся.

Предсѣдательница — свѣтл. кн. Ир. Ив. Паскевичъ-Эриванская.

Члены правленія: д. ст. сов. Вас. Вас. Роменскій, ст. сов. Владим. Конст. Соколовъ, надв. сов. Мих. Стан. Бачковскій, надв. сов. Мартиніанъ Даніл. Климовъ, Викт. Макс. Плаховъ (онъ же секретарь), кол. ас. Арт. Ив. Гутманъ (онъ же кассиръ), прап. зап. Петръ Степ. Харченко.

Гомельское еврейское общество пособія бѣднымъ.

Предсѣдатель — Наумъ Ильичъ Александровъ.
Товарищи его: Як. Іос. Цейтлинъ, Іос. Мир. Тверскій.
Секретари: Мир. Солом. Скутельскій, Изр. Нох. Уфляндъ.
Казначей — Іос. Льв. Утевскій.

Вѣтковское еврейское общество пособія бѣднымъ.

Предсѣдатель — вр. Ар. Лаз. Маршовъ.
Товарищъ его — Менд. Нис. Митлинъ.
Члены правленія: Хаимъ Абр. Певзнеръ, Гил. Самс. Гринблатъ, А. Б. Фогельсонъ, Ар. Евс. Капланъ, Аба Ицк. Лейбинъ, Гир. Бѣленковъ, Залм. Гутинъ и А. Островскій.
Казначей и кассиръ — куп. Морд. Гил. Мебель.
Секретарь — мѣщ. Авр. Гирш. Азбель.
Ревизіонная коммиссія: Аронъ Браунъ, Залм. Кенинъ и Ар. Рагинскій.

Гомельское общественное собраніе.

Старшины: дв., Мих. Ант. Ивицкій, прав., 6 кл. гимн.; дв. Евг. Вас. Карповскій, прав., ун.; ст. сов. Ив. Петр. Максимовъ, прав., ун.; дв. Викт. Макс Плаховъ, прав., воен.-мед. ак.; куп. Ив. Аполл. Писанецкій, р.-к., гим.; инж.-техн. Владим. Вас. Скрябинъ, прав., Петерб. техн. инст.; ст. сов. Влад. Конст. Соколовъ, прав., Петерб. ИМП. филолог. инст.

Гомельское городское потребительное общество.

Предсѣдатель — двор. Ив. Аполл. Писанецкій.
Члены: двор. Никол. Як. Леоновичъ и Ант. Льв. Воронцовъ.

В. П. И.

Гомельское уѣздное отдѣленіе Могилевскаго Епархіальнаго Училищнаго Совѣта.

Предсѣдатель — прот. А. Я. Зыковъ.
Члены отдѣленія: уѣздный предводитель дворянства, директоръ гимназіи, смотритель духовнаго училища, свящ. Ѳ. А. Жудро, свящ. Ѳвод. Андр. Страдомскій, Мартиніанъ Дан. Климовъ, Ив. Андр. Рышкевичъ, непремѣнный членъ земской управы, земскій гласный Карлъ Ант. Потаповичъ.
Члены по должности: уѣздный наблюдатель церк.-прих. школъ, инспекторъ народныхъ училищъ, благочинные 1, 2, 3, 4 и 5 округовъ Гомельскаго уѣзда и земскіе начальники 1, 2, 3, 5, 5, 6, 7 и 8 участковъ.

Инспекція церковно-приходскихъ школъ епархіи.

Уѣздный наблюдатель церк.-прих. школъ Гомельскаго уѣзда — свящ. Андр. Андр. Курневичъ, дух. сем.

Гомельское духовное училище.

Смотритель — прот. Владим. Вас. Зубареъ, Петерб. дух. ак.

Помощникъ его — ст. сов. Пав. Ал-сѣев. Адамовичъ, Моск. дух. ак.

Преподаватели: латинскаго языка — ст. сов. Ал-ндръ Ив. Бѣляевъ, Петерб. дух. ак.; греческаго языка — ст. сов. Гавр. Андр. Лаубергъ, Петерб. дух. ак.; русскаго языка — ст. сов. Ал-сѣй Никит. Боборыкинъ, Кіев. ун.; ариѳметики, географіи и природовѣдѣнія — н. ч. Никол. Никол. Мамонтовъ, Каз. дух. ак.; пѣнія — Левъ Ив. Глинскій, Мог. дух. сем; чистописанія — Макс. Герас. Гуторовъ, Мог. дух. сем.

Надзиратель репетиторъ — Л. И. Глинскій.

Надзиратель-экономъ — М. Г. Гуторовъ.

Врачъ училища — Дав. Евс. Захаринъ, Моск. ун.

Почетный блюститель по хозяйственной части — Мих. Степ. Шведовъ.

Двухклассныя, одноклассныя и церковно-приходскія школы Гомельскаго уѣзда.

Гомельская мужская двухклассная на ст. Либ.-Ром. жел. дор. — Константинъ Любецкій, учит. сем., Михаилъ Знаменскій дух. сем., Ал-ндръ Коношенко, учит. сем., Викдъ, учит. сем., Ѳеодоръ Малиновскій, учит. сем., Конст. Розиновичъ, унив., Анна Знаменская, жен. гимн., Анна Лукашикъ, жен. гимн., Юлія Каверзнева, жен. гимн., А. Соколовская, жен. гимн., Антонина Цитовичъ, жен. дух. уч., И. Калиновичъ, жен. гимн., Дарья Сулковская, жен. дух. уч. (г. Гомель).

Гомельская двухклассная на ст. Полѣсскихъ жел. дор. — Іос. Сухой, учит. сем., Авкс. Козловскій, учит. сем., Филипповичъ, учит. сем., Ольга Грудина, жен. гим., Антонина Криппендорфъ, жен. инст., Анна Хмѣлевская, им. зв. учит., Марія Сухая, второкл. шк. (г. Гомель).

Гомельская женская двухклассная — Марія Киріатская, жен. дух. уч., Капит. Вороновичъ, жен. дух. уч., Марія Касаткина, жен. дух. учил., Вѣра Московенко, гимн., Ал-сѣй Мигай, прогим., Вѣра Шпаковская, рукодѣльн. классы, Якимъ Любченко, пѣвчес. классы (г. Гомель).

Гомельская женская на ст. Либ.-Ром. жел. дор. — Марѳа Руднева, жен. гимн., Варвара Андріевская, жен. гимн., Нина Руднева, жен. гимн., Екат. Беневоленская, жен. дух. уч. (г. Гомель).

Одноклассныя:

Гомельская женская — Ольга Касаткина, жен. дух. уч., Нина Киріатская, жен. дух. уч. (г. Гомель).

Гомельская на Слободѣ — Петръ Касаткинъ, дух. сем. (г. Гомель).

Акшинская — Ив. Афанасенковъ, ц.-пр. шк. съ учит. клас. (ст. Вѣтка, чрезъ свящ. Рѣчковской церкви).

Антоновская — Анна Руднева, жен. гимн. (ст. Носовичи).

Барановская — Наумъ Радченко, 2-хъ клас. ц.-пр. шк. съ учит. кл. (ст. Чуровичи).

Бартоломѣевская — Андрей Арбузовъ, ц.-пр. шк. (ст. Вѣтка).

Бесѣдская — Прокофій Порошинъ, ц.-пр. шк. (ст. Вѣтка).

Барщевская 1 окр. — Андрей Мекченковъ, ц.-пр. шк. съ учит. кл. (ст. Уваровичи).

Барщевская 3 окр. — Борисъ Краснопольскій, им. зв. учит., помощ. уч. Ром. Сидоракинъ, ц.-пр. шк. съ учит. клас., (ст. Носовичи).
Васильевская — Елена Шафрановская, жен. дух. уч.; помощ. уч-цы — Анна Дубровская, втор. шк. (ст. Носовичи).
Веселовская — Ѳеодоръ Мартиновичъ, ц. пр. шк. съ учит. кл. (ст. Носовичи чрезъ свящ. Круговецкой церкви).
Глубоцкая — Даніилъ Коваленко, ц.-пр. шк. съ учит. кл. (ст. Добрянка, Черн. губ.).
Глуховская — Анна Шелюто, втор. шк. (ст. Святскъ, Черн. губ. чрезъ свящ. Нѣмковской церкви Гом. у.).
Гордуновская — Георгій Кричевцовъ, ц.-пр. шк. съ учит кл. (ст. Носовичи).
Демьянковская — Иванъ Сударчиковъ, им. зв. учит. (ст. Вѣтка).
Дубово-Логская — Лука Авраменковъ, им. зв. учит. (ст. Вѣтка).
Дубровская — Ив. Кирющенко, ц.-пр. шк. съ учит. кл. (ст. Носовичи).
Жгунско-Будская — Евдокія Борсукова, втор. шк. (ст. Носовичи).
Жеребнянская — Дмитрій Котяговъ, втор. шк. (г. Гомель, чрезъ свящ. Скитковской церкви).
Желѣзниковская — Ал-ндръ Козловъ, втор. шк. (ст. Вѣтка).
Завидовская женская — Марія Будникова, втор. шк. (ст. Носовичи).
Залѣсская — Никол. Новиковъ, втор. шк. (ст. Чечерскъ).
Закружская — Марія Ремболовичъ, жен. гимн. (ст. Святскъ, Черн. губ.).
Зябровская — Людм. Шафрановская, жен. дух. уч.; пом. уч-цы — Елена Яновская, втор. щк. (ст. Носовичи).
Ивакская — Петръ Бѣляковъ, втор. шк.; пом. учит. — Иванъ Минкинъ, втор. шк. (ст. Носовичи).
Климовская — Макарій Синяковъ, втор. шк. (ст. Носовичи).
Кожановская — Адамъ Климковъ, втор. шк. (ст. Чуровичи Черниг. губ., чрезъ свящ. Сѣровской церкви Гом. у.).
Костюковская — Петръ Зубковъ, втор. шк. (г. Гомель).
Колбовская — Филиппъ Яночкинъ, ц.-пр. шк. съ учит. клас. (ст. Святскъ, Черн. губ.).
Красно-Будская — Дан. Хроменковъ, цер.-прих. шк. съ учит. клас. (ст. Носовичи).
Кривская — Терентій Порошинъ, цер.-прих. шк. съ учит. клас. (ст. Уваровичи).
Кунторовская — Тихонъ Порошинъ, ц.-пр. шк. съ учит. кл. (ст. Вѣтка).
Купреевская — Ѳедоръ Бородинъ, ц.-пр. шк. съ учит. кл. (ст. Вѣтка).
Кравцовская — Анна Колосова, жен. дух. уч. (ст. Добрянка, Черн. губ.).
Круговецкая женская — Евфр. Дударева, втор. шк. (ст. Носовичи).
Кузьминичская мужская — Ольга Вороновичъ, жен. дух. уч. (ст. Огородня-Гомельская, с. Кузьминичи).
Кузьминичская женская — Евфр. Чернякова, втор. шк. (ст. Огородня-Гомельская, с. Кузьминичи).
Ланичская — Лидія Мигай, жен. дух. уч. (ст. Уваровичи).
Ларищенская — Елена Барщевская, втор. шк. (г. Гомель).
Лопатинская — Михаилъ Шумовъ, ц.-пр. шк. съ учит. клас. (г. Гомель).
Марьинская — Калин. Алексѣевъ, ц.-пр. шк. съ уч. кл. (ст. Добрушъ).
Нивская — Влад. Азаровъ, втор. шк. (ст. Носовичи).

Ново-Закружская — Е. Вержеховская, жен. дух. уч. (ст. Святскъ, Черниг. губ.).
Новиловская — Петръ Ходоновичъ, уч. кур. при гор. уч. (ст. Чечерскъ).
Николаевская — Бор. Голубевъ, ц.-пр. шк. съ уч. кл. (ст. Носовичи).
Носовичская женская — Юлія Гаманкова, втор. шк. (ст. Носовичи).
Ново-Юрковичская — Вѣра Глинская, жен. дух. уч. (ст. Чуровичи, Черниг. губ).
Новосельская — Елена Дембская, жен. гим. (ст. Вѣтка).
Песочно-Будская — Георгій Христинъ, втор. шк. (ст. Носовичи).
Поповская — Ал-ндра Трусевичъ, жен. дух. уч. (г. Гомель, чрезъ Дятловское вол. правл).
Поповская женская — Марія Соловьева, втор. шк. (ст. Носовичи).
Прудковская — Андрей Голубевъ, втор. шк. (г. Гомель).
Роговская — Марія Артемьева, втор. шк. (ст. Уваровичи).
Романовичская — Ольга Зыкова, жен. дух. уч. (г. Гомель).
Радугская — Георгій Новиковъ, двухклас. ц.-пр. шк. съ уч. кл. (ст. Вѣтка).
Рудне-Споничская — Ѳеоф. Гашкевичъ, им. зв. уч. ц.-пр. шк. (ст. Вѣтка).
Семеновская мужская — Марія Бодунова, втор. шк. (ст. Уваровичи, д. Семеновка).
Семеновская женская — Надежда Величко, жен. дух. уч. (ст. Уваровичи, д. Семеновка).
Свѣтиловичская — Зах. Ганжинъ, втор. шк. (ст. Святскъ, Черн. губ.).
Сивинская — Агафія Закревская, им. зв. уч. ц.-пр. шк. (ст. Вѣтка).
Тарасовская — Марія Сорокко, жен. дух. уч. (ст. Вѣтка).
Сосновская — Аріадна Морозъ, втор. шк. (г. Гомель).
Старо-Мильчанская — Ив. Куликовъ, ц.-пр. шк. съ уч. кл. (г. Гомель).
Терепичская — Иларіонъ Климовичъ, ц.-пр. шк. съ учит. клас. (ст. Уваровичи).
Терюхская — Елисав. Цитовичъ, жен. дух. уч. (г. Гомель).
Уваровичская — Мих. Хрулькевичъ, Борунскую ц. учит. шк. (ст. Уваровичи).
Усохская — Ал-сѣй Ларковъ, ц.-пр. 2-клас. шк. съ уч. кл. (ст. Носовичи).
Усохско-Будская — Ант. Бѣляева, им. зв. уч. ц.-пр. шк. (ст. Носовичи).
Утевская — Ѳедоръ Прокопеня, уч. сем.; пом. учит. — Сисой Абушенко, втор. шк. (ст. Носовичи).
Хизовская — Василій Хайковъ, втор. шк. (ст. Вѣтка).
Хорошевская — М. Шпаковская, втор. шк. (ст. Огородня-Гомельская).
Хальчанская — Діон. Перниковъ, втор. шк.; пом. уч. Мартинъ Гаевъ, втор. шк. (ст. Вѣтка).
Ченская — Марія Поцѣйко, жен. гимн. (г. Гомель).
Чисто-Лужская — Дмитрій Раковъ, 2 кл. ц.-пр. шк. съ уч. кл. (ст. Вѣтка).
Чернянская — Валентина Жукова, прогим. им. зв. уч. (ст. Уваровичи).

Православные приходы.

Г. Гомель.

Соборная. Петропавловская — 1-й прот. Александръ Зыковъ (онъ же благочин.) и 2-й прот. Александръ Свидерскій (адресъ — г. Гомель).

Троицкая — 1-й свящ. Ѳедоръ Страдомскій и 2-й свящ. Андрей Трусевичъ (Адресъ — г. Гомель).

Единовѣрческая. Ильинская — свящ. Іоаннъ Мамонтовъ (Адресъ — г. Гомель),

Тюремная. А.-Невская — свящ. Павелъ Шелепинъ (Адресъ — г. Гомель).

Николаевская. Ж. д. — свящ. Даніилъ Окиншевичъ (адресъ — г. Гомель).

Гимназическая. Александро-Невская — свящ. Ѳеод. Жудро (адресъ — г. Гомель).

Преображенская — свящ. Павелъ Левашевъ (адресъ г. — Гомель).

Гомельскій уѣздъ.

1-й округъ.

Бѣлица. (Заштатный городъ Александро-Невская — прот. Владиміръ Потаповичъ (адресъ — Ново-Бѣлица).

с. Бобовичи. Успенская — свящ. Петръ Кучинскій (онъ же благочинный) (адресъ — г. Гомель).

с. Барщево. Николаевская — свящ. Георгій Бардовскій (адресъ — г. Гомель).

с. Волковичскій Крупецъ. Рождество-Богородицкая — свящ. Владиміръ Андруцкій (адресъ — м. Уваровичи).

с. Дятловичи. Троицкая — свящ. Гавріилъ Чоловскій (адресъ — г. Гомель).

с. Иволь. Преображенская — свящ. Михаилъ Трусевичъ (адресъ — ст. Уваровичи).

с. Красное. Успенская — свящ. Іоаннъ Терентіенко (адресъ — г. Гомель).

с. Руденецъ. Успенская — 1-й свящ. Павелъ Волотовскій и 2-й свящ. Петръ Петрашень (адресъ — ст. Уваровичи).

с. Скитки. Рождество-Богородицкая — прот. Стефанъ Шафрановскій (адресъ — г. Гомель).

м. Старо-Бѣлица. Николаевская — свящ. Петръ Цитовичъ (адресъ — ст. Уваровичи).

с. Телеши. Покровская — свящ. Іоаннъ Слайчевскій (адресъ — ст. Уваровичи).

с. Уваровичи. Рождество-Богородицкая — свящ. Константинъ Сорокалѣтовъ (адресъ — ст. Уваровичи).

м. Хотимскъ. Георгіевская — свящ. Александръ Кошевицкій (адресъ — г. Гомель).

с. Чеботовичи. Рождество-Богородицкая — свящ. Софроній Бекаревичъ (адресъ — ст. Уваровичи).

с. Чернянка. Покровская — свящ. Іосифъ Корніевскій (адресъ — г. Рѣчица, Минской губ.).

2-й округъ.

м. Вѣтка. Преображенская — свящ. Александръ Гашкевичъ (адресъ — м. Вѣтка).

с. Вылево. Михайловская — свящ. Іоаннъ Шебеко (адресъ — ст. Добрушъ).

с. Даниловичи. Николаевская — свящ. Александръ Трусевичъ (адресъ — г. Гомель, чрезъ Поколюбичское вол. правленіе).

с. Добрушъ. Николаевская — свящ. Николай Раманкевичъ (адресъ — ст. Добрушъ.

с. Еремино. Покровская — свящ. Георгій Бѣлобржецкій (адресъ — м. Костюковка).

с. Жгунъ. Успенская — свящ. Владимиръ Черкасовъ (адресъ — ст. Добрушъ).

с. Закружье. Николаевская — свящ. Сергій Сороко (адресъ — ст. Святская, Черниговской губ., Новозыбковскаго у.

с. Новоселье. Петропавловская — свящ. Макарій Полубинскій (адресъ — м. Вѣтка).

с. Очесо-Рудня. Успенская — свящ. Николай Суходольскій (адресъ — ст. Святская, Черниговской губ. Новозыбковскаго у.).

с. Поколюбичи. Никитинская — свящ. Алексѣй Пясковскій (адресъ — г. Гомель).

с. Радуга. Успенская — свящ. Павелъ Медвѣдковъ (онъ же благочин.) (адресъ — м. Вѣтка).

с. Старосельe. Николаевская — прот. Стефанъ Малишевскій (адресъ — м. Вѣтка).

м. Хальчи. Архистратиго-Михайловская — свящ. Алексѣй Поповъ (адресъ — м. Вѣтка).

3-й округъ.

с. Азаричи. Николаевская — свящ. Павелъ Канарскій (адресъ — ст. Чуревичи, Черн. губ.).

с. Барщево. Архистратиго-Михайловская — свящ. Петръ Пославскій (адресъ — ст. Носовичи).

с. Васильево. Рождество-Богородицкая — свящ. Платонъ Гашкевичъ (адресъ — ст. Огородня-Гомельская).

с. Завидовка. Успенская — свящ. Георгій Козловскій (адресъ — ст. Носовичи).

с. Корма. Покровская — свящ. Алексѣй Ржеусскій (адресъ — ст. Огородня-Гомельская).

с. Красная-Буда. Покровская — свящ. Сергій Бекаревичъ (адресъ — ст. Носовичи).

с. Кузьминичи. Рождество-Богородицкая — свящ. Александръ Романкевичъ (адресъ — ст. Огородня-Гомельская).

с. Круговецъ. Троицкая — свящ. Александръ Ксендзовъ (адресъ — ст. Носовичи).

с. Новыя-Юрковичи. Троицкая — свящ. Леонтій Глинскій (адресъ — ст. Чуревичи, Черниговской губ.).

с. Огородня. Николаевская — свящ. Іоаннъ Гашкевичъ (адресъ — ст. Огородня-Гомельская).

с. Перерострь. Рождество-Богородицкая свящ. Александръ Чулицкій (адресъ — ст. Огородня-Гомельская).

с. Плутовка. Рождество-Богородицкая — (вакансія) (адресъ — ст. Огородня Гомельская).

с. Поповка. Николаевская — прот. Петръ Садовскій (адресъ — ст. Носовичи).

с. Сѣровка. Архистратиго-Михайловская — свящ. Тихонъ Чамовъ (онъ же помощ. благоч.) (адресъ — ст. Чуревичи, Черниговской губ.).

м. Старыя-Юрковичи. Рождество-Богородицкая — свящ. Василій Волотовскій (адресъ — ст. Чуревичи, Черниговской губ.).

с. Старый-Крупецъ. Троицкая — свящ. Николай Чулицкій (онъ же благочинный) (адресъ — ст. Носовичи).

с. Тереховка. Архистратиго-Михайловская — свящ. Аркадій Соколовъ (адресъ — ст. Носовичи).

с. Усохская-Буда. Николаевская — свящ. Николай Горючко (адресъ — ст. Носовичи).

с. Хорошевка. Архистратиго-Михайловская — свящ. Николай Бедрицкій (адресъ — ст. Огородня-Гомельская).

4-й округъ.

с. Антоновка. Рождество Богородицкая — свящ. Алексѣй Дубянскій (адресъ — ст. Носовичи).

с. Гордуны. Свято-Троицкая — свящ. Александръ Шафрановскій (адресъ — ст. Носовичи).

с. Головиничи. Покровская — свящ. Василій Волотовскій (адресъ — г. Гомель).

с. Грабово. Вознесенская — свящ. Ѳеодоръ Рафановичъ (адресъ — ст. Носовичи).

с. Глубоцкое. Рождество-Богородицкая — свящ. Николай Воскресенскій (адресъ — ст. Добрянка, Черниговской губ.).

с. Иваки. Свято Тихоновская — свящ. Михаилъ Потаповичъ (адресъ — ст. Носовичи).

с. Кравцово. Троицкая — свящ. Александръ Чесскій (адресъ — ст. Добрянка, Черниговской губ.).

с. Марковичи. Архистратиго-Михайловская - свящ. Іаковъ Колосовъ (адресъ — ст. Добрянка, Черниговской губ.).

с. Марковичи. Екатерининская — свящ. Василій Ноздровскій (адресъ — ст. Добрянка, Черниговской губ.).

с. Нивскъ. Александро-Невская — свящ. Михаилъ Семеновъ (адресъ — ст. Носовичи).

с. Носовичи. Николаевская — свящ. Александръ Бедрицкій (адресъ — ст. Носовичи).

с. Переростовскъ. Рождество-Богородицкая — свящ. Александръ Чулицкій (адресъ — ст. Добрушъ).

с. Прибытки. Рождество-Богородицкая — свящ. Владимиръ Шафрановскій (онъ же благоч.) (адресъ — ст. Носовичи).

с. Романово. Николаевская — свящ. Петръ Клиндуховъ (адресъ — г. Гомель).

с. Терюхи. Георгіевская — свящ. Николай Леплинскій (адресъ — г. Гомель).

с. Утево. Николаевская — свящ. Николай Пясковскій (адресъ — ст. Носовичи).

с. Черетянка. Успенская свящ. Михаилъ Гашкевичъ (адресъ — ст. Добрянка, Черн. губ.).

5-й округъ.

с. Бартоломѣево. Николаевская — свящ. Василій Чулковъ (адресъ — м. Вѣтка).

Громыки. Рождество-Богородицкая — свящ. Василій Волотовскій, (адресъ — Святскъ, Черн. губ.).

с. Желѣзники. Николаевская — свящ. Стефанъ Барташевичъ, (адресъ м. Вѣтка).

Залѣсье. Васильевская — свящ. Петръ Шафрановскій (адресъ — м. Чечерскъ).

Нисимковичи. Георгіевская — свящ. Михаилъ Рацевичъ (адресъ м. Чечерскъ).

с. Нѣмки. Покровская — свящ. Василій Клиндуховъ (ст. Святскъ, Черниг. губ.).

с. Перелѣвка. Успенская — свящ. Алексѣй Разумовскій (ст. Святскъ, Черн. губ.).

с. Полѣсье. Николаевская — свящ. Василій Ганкевичъ (адресъ — ст. Выдренка).

с. Рѣчковка. Михайловская — свящ. Константинъ Леплинскій (адресъ м. Вѣтка).

Свѣтиловичи. Рождество-Богородицкая — свящ. Іоаннъ Тюфяевъ (адресъ — ст. Святскъ, Черн. губ.).

с. Столбуны. Николаевская — свящ. Левъ Окиншевичъ, (адресъ — ст. Святскъ, Черн. губ).

с. Шерстинъ. Рождество-Богородицкая — свящ. Александръ Цитовичъ (онъ же благочинный) (адресъ — м. Вѣтка).

с. Федоровка. Свято-Духовская — свящ. Григорій Меньковичъ (адресъ — м. Чечерскъ).

Монастыри.

Женскій.

Чонско-Макарьевъ — игуменія Валерія (г. Гомель).

Гомельское отдѣленіе Могилевскаго церковно-православнаго Богоявленскаго Братства.

Предсѣдатель —
Товарищъ его —
Дѣлопроизводитель —
Казначей —
Завѣдыв. библіотекой —

Свѣдѣнія не получены.

В. И. И.

Римско-католическое духовенство.

Гомельскій костелъ. Гомельскій деканъ и настоятель — кс. Францискъ Петровскій, р.-к. дух. ак.

Викарный Гомельскаго костела — кс. Антоній Ячейко, Петерб. р.-к. сем.

Законоучитель Гомельской мужской гимназіи, прогимназіи и техническаго желѣзно-дорожнаго училища — кс. Евгеній Святополкъ-Мирскій, р.-к. семин.

Гомельское римско-католическое приходское общество просвѣщенія и благотворительности.

Предсѣдатель — ксендзъ Евг. Святополкъ-Мирскій, кат., Спб. семин.
Секретарь — Яковъ Домин. Шикеръ, Спб. ун.
Казначей — Венедиктъ Городецкій.
Члены: ксендзъ Антоній Ячейко, кат., Спб. семин.; отст. полк. Ив. Петр. Липинскій, кат.; Марія Ив. Холево, кат., гимн.; Софія Владисл. Корыцинская, кат., гимн.; Ив. Викт. Красницкій, кат.; Никол. Яков. Юхневичъ, кат.; Стан. Роман. Миляновскій, кат.

Іудейское духовенство.

Общественные раввины: Менд. Нисон. Митлинъ (м. Вѣтка), Дов. Генох. Рицъ (м. Уваровичи) и Евель Шлем. Хайкинъ (пос. Добрянка, Черн. губ.).

В. В.

2-я бригада 40-й пѣхотной дивизіи.

Командиръ бригады — ген.-маіоръ Оскаръ Ал-ндр. фонъ-Геннингсъ.

160-й пѣхотный Абхазскій полкъ.

Командиръ полка — полк. Владим. Андр. Кусаковъ.
Завѣдывающій хозяйствомъ — подп. Савва Никол. Сергѣевъ.
Полковой адъютантъ — шт.-кап. Сем. Ал-ндр. Кучинскій.
Полковой казначей — поруч. Гавр. Мих. Петровъ, воен. уч.
Командиры баталіоновъ: 1-го — подп. Ив. Вас. Янушевскій; Вил. пѣх. уч.; 2-го — подп. Никол. Алекс. Цельсовъ, юнк. уч.; 3-го — подп. Ив. Конст. Ерошевичъ, Александр. воен. уч.; 4-го — подп. Іеремій Ѳом. Масловскій, Риж. пѣх.-юнк. учил.
Баталіонный адъютантъ 1-го баталіона — подпор. Бор. Гавр. Тереховъ.
Баталіонный адъютантъ 2-го баталіона — пор. Конст. Фед. Обуховскій.
Баталіонный адъютантъ 3-го баталіона — подпор. Іос. Ант. Келлеръ.
Баталіонный адъютантъ 4-го баталіона — подпор. Дим. Фед. Павловъ.

Командиры ротъ: 1 р. - кап. Ив. Льв. Горсткинъ; 2 р. — кап. Фед. Моис. Поспѣловъ; 3 р. — кап. Ив. Сем. Оглоблевъ; 4 р. — кап. Ник. Іос. Топчевскій; 5 р. — кап. Ник. Пав. Щербаковичъ; 6 р. — кап. Меч. Болес. Польковскій; 7 р. — кап. Никол. Анис. Шербуренко; 8 р. — кап. Степ. Ив. Антюшинъ; 9 р. — шт.-кап. Ник. Ив. Рыжковъ; 10 р. — кап. Конст. Викт. Бабинскій; 11 р. — кап. Леон. Мих. Пеньковскій; 12 р. — кап. Андр. Никол. Алексѣевъ; 13 р. — кап. Ал-ндръ Ник. Горизонтовъ; 14 р. — кап. Ив. Степ. Трезвинскій; 15 р. кап. Карлъ-Павелъ Карл. Буткевичъ; 16 р. — кап. Эварестъ Иппол. Марциновскій.

Командиръ нестр. роты — шт.-кап. Фед. Андр. Зюзинъ.

Начальникъ учеб. команды — шт.-кап. Ал-ндръ Евг. Венедиктовъ.

Начальникъ пулеметной команды — шт.-кап. Пет. Вас. Хохловъ.

Завѣдывающій оружіемъ — шт.-кап. Ал-ндръ Макс. Шолковичъ.

Начальникъ команды развѣдчиковъ — шт.-кап. Степ. Григ. Корженевскій.

Младшіе офицеры: шт.-кап. Серг. Петр. Сухановъ; шт.-кап. Ал-ндръ Ив. Копишъ; шт.-кап. Фед. Фед. Короткій; шт.-кап. Осипъ Ив. Воробьевъ; шт.-кап. Влад. Іос. Фигельзонъ; шт.-кап. Ал-ндръ Конст. Сеневичъ-Янушкевичъ; шт.-кап. Георг. Ив. Галафѣевъ; поруч. Никол. Никол. Кувидоровъ; поруч. Владим. Леонт. Демченко; поруч. Никол. Данил. Титаренко; поруч. Владим. Мих. Громыко; подпор. Владим. Мих. Жилкинъ; подпор. Фаддей Як. Павловскій; подпор. Григ. Петр. Богуславскій; подпор. Клавдіанъ Эрнест. Машковскій; подпор. Ив. Фадд. Ходасевичъ; подпор. Серг. Ал-ндр. Максимовъ; подп. Степ. Ив. Морозовъ; подпор. Арх. Ив. Бандурка; подпор. Леон. Никол. Майковъ; подпор. Дим. Мих. Ганькевичъ; прапор. Ал-ндръ Владим. Юрьевъ.

Полковой свящ. — Пав. Ив. Горанскій, дух. сем.

Врачи полка: старшій — кол. сов. Левъ Владим. Сасапарель, Пет. ун.

Младшіе: надв. сов. Конст. Мих. Сергѣевъ, вон.-мед. ак.; надв. сов. Павелъ Никол. Савинскій, воен. ак.; тит. сов. Викт. Григ. Малеванскій, воен.-мед. ак.; тит. сов. Конст. Як. Тепловъ, Каз. ун.

Дѣлопроизводители: полкового суда — поруч. Вас. Андр. Таскинъ, пѣх. юнк. уч.; по хоз. части — губ. секр. Ак. Алсѣев. Зайцевъ, выд. экз. при юнк. уч.

Классный фельдшеръ — губ. секр. Никол. Мих. Савельевъ.

Капельмейстеръ — н. ч. Іос. Франц. Мразъ.

Оружейный мастеръ — н. ч. Дим. Никол. Бѣлицкій.

Управленіе Гомельскаго уѣзднаго воинскаго начальника

Воинскій начальникъ — полк. Серг. Павл. Шандаровскій, прав., Моск. кад. корп. и Моск. пѣх. юнк. уч.

Дѣлопроизводитель — надв. сов. Фед. Яковл. Ескевичъ, прав., выд. экз. при Вилен. пѣх. юнк. уч.

Завѣдывающій пересыльною частью — шт.-кап. Геннадій Ив. Аксеновъ, Казан. пѣх. юнк. уч.

М. Ф.

Податная инспекція.

Податной инспекторъ 1-го уч. — ст. сов. Іос. Ив. Каминскій, пр., Кіев. ун.; (1 и 2 полиц. части г. Гомеля и волости: Гомельская, Дятловичская, Носовичская, Марковичская, Вылевская, Кормянская, Красно-Будская, Поповская, Старо-Юрковичская). Мѣстожительство — г. Гомель.

2-го уч. — ст. сов. Іос. Львъ. Медвѣдевъ, пр., Кіев ун.; (3 и 4 полиц. части г. Гомеля и волости: Вѣтковская, Покотская, Полѣсская, Поколюбичская, Руденецкая, Рѣчковская, Столбунская и Чеботовичская). Мѣстожительство — г. Гомель.

Гомельское Казначейство.

Казначей — надв. сов. Мартіанъ Данил. Климовъ, пр., гор. уч.

Старшій бухгалтеръ — кол. ас. Дм. Як. Яковлевъ, пр., фельд. шк.

Бухгалтеры I разр.: кол. ас. Прок. Адам. Свадковскій, пр., уѣзд. уч.; надв. сов. Никол. Як. Пора-Леоновичъ, пр., гимн.; II разр.: губ. секр. Мих. Як. Потаповичъ, пр., уѣзд. уч.; кол. секр. Ал-ндръ Ефим. Череповичъ, пр., уѣзд. уч.; кол. рег. Андр. Владим. Максимовъ, пр., гор. уч.

Старшій кассиръ — тит. сов. Ѳеод. Дм. Бѣляцкій, пр., уѣзд. уч.

Кассиры I разр.: надв. сов. Никол. Павл. Адамовъ, пр., воен. гимн.; надв. сов. Ив. Ив. Янковскій, пр. прог.; II разр. тит. сов. Мих. Андр. Головко-Улазовскій, пр., уѣзд. уч.; кол. секр. Ал-ндръ Ив. Захаровъ, пр., уѣзд. уч.

Счетные чиновники: кол. секр. Евст. Кирил. Людковскій, пр., дух. уч.; кол. рег. Ив. Ал-ндр. Голынецъ, пр., уѣзд. уч., н. ч. Ѳеод. Григ. Малишевскій, пр., дух. уч.

Гомельское 1-е городское по квартирному налогу присутствіе.

Предсѣдатель — податной инспекторъ 1 участка.

Члены: Серг. Никол. Малашевичъ, Авер. Ив. Бассъ, Викен. Фед. Хацкевичъ, Андр. Сем. Калашниковъ, Гирша Евс. Захаринъ.

Гомельское 2-е городское по квартирному налогу присутствіе.

Предсѣдатель — податной инспекторъ 2 участка.

Члены: мѣщ. Мих. Прок. Поляковъ, старооб., дом. обр.; мѣщ. Ѳедотъ Ив. Ковалевъ, старооб., дом. обр.; кол. ас. Никол. Як. Леоновичъ прав., гимн.; куп. Берка Файв. Каданеръ, іуд., дом. обр.; мѣщ. Маркъ Дм. Разумѣевъ, пр. дом. обр.

Вѣтковское городское по квартирному налогу присутствіе.

Предсѣдатель — податной инспекторъ 2 участка.

Члены: мѣщ. Никол. Петр. Кушнеровъ, старооб., дом. обр.; мѣщ. Вулфъ Меер. Миниковъ, іуд., дом. обр.; мѣщ. Деон. Дан. Адамчиковъ, прав., дом. обр.; мѣщ. Лаз. Нисон. Горнъ, іуд., дом. обр.; мѣщ. Пав. Никиф. Тепляковъ, старооб., дом. обр.

Уѣздный распорядительный комитетъ.

Предсѣдатель — уѣздный исправникъ.

Члены: уѣздный воинскій начальникъ, городской голова, податной инспекторъ 1 уч. Гомельскаго уѣзда и непремѣнный членъ управы по дѣл. зем. хозяйства.

Акцизное Управленіе V округа.

Надзиратель (и. д.) — губ. секр. Конст. Ив. Зиновьевъ, пр., гим.

Помощники надзирателя: старшіе: надв. сов. Игн. Генрих. Протасевичъ, пр., реал. уч.; надв. сов. Мих. Іос. Подобѣдъ, прав., воен. уч.; губ. секр. Вас. Павл. Турчаниновъ, пр., уѣзд. уч.

Младшіе: кол. ас. Серг. Адам. Горбикъ, прав., ун.; кол. ас. Ант. Ал-ндр. Оссуховскій, пр., выд. исп. при ун. на зв. пров.; н. ч. Евг. Ив. Буловскій, лют., выд. исп. на вольн. 2 разр.; тит. сов. Ѳеод. Ив. Лисицкій, пр., дух. сем.

Дѣлопроизводители: кол. секр. Смарагдъ Ал-ндр. Кирножицкій, пр., дух. уч.; кол. рег. Андр. Дм. Шкуринъ, пр., уѣзд. уч.

Штатные конторы: старшіе: н. ч. Игн. Ив. Петрожицкій, кат., уѣзд. уч., кол. секр. Дм. Вас. Останьковичъ, пр., ун.

Младшіе: губ. секр. Юліусь-Эмиль Руди, лют., сел. хоз. инст.; н. ч. Францъ Андр. Косинскій, кат., р.-к. дух. сем.; н. ч. Владисл. Ксав. Остеръ, кат., ун.; губ. секр. Ант. Вас. Синицынъ, пр., фельдш. шк.; н. ч. Вас. Мих. Коровникъ, пр., реал. уч.; кол. рег. Петръ Никол. Сакенъ, пр., ун.; кол. рег. Евг. Аркад. Останковичъ, пр., жел.-дор. уч.; н. ч. Иппол. Семен. Еноховичъ, пр., ун.; н. ч. Владим. Осип. Ивашкевичъ, кат., уѣзд. уч.; н. ч. Степ. Андр. Трофимовскій, пр., дух. сем., н. ч. Серг. Ив. Зайко, пр., образ. дом.; н. ч. Вас. Ант. Высоцкій, пр., дух. сем.; н. ч. Каз. Андр. Островскій, кат., уѣзд. уч.; н. ч. Вадимъ Мих. Ушинскій, прав., выд. исп. на вольн. 2 разр.; н. ч. Мих. Леонид. Доливо-Блотницкій, пр., гимн.

Гомельскій № 2 казенный винный складъ.

Завѣдывающій складомъ — пот. поч. граж. Вас. Сем. Діаконенко, прав. дух. сем.

Помощники его: тит. сов. Стан. Ант. Довнаровичъ, кат., гимн. и кр-нъ Мих. Герас. Склезневъ, пр., нар. уч.

Гомельскій уѣздный Комитетъ попечительства о народной трезвости.

Предсѣдатель — предводитель дворянства.

Члены: Гомельскій полиціймейстеръ, уѣздный исправникъ, помощникъ начальника губернскаго жандармскаго управленія, воинскій начальникъ, директоръ гимназіи, смотритель духовнаго училища, надзиратель акцизныхъ сборовъ, земскіе начальники уѣзда, уѣздный членъ окружнаго суда 1 уч. Гомельскаго уѣзда, городской голова и податной инспекторъ 1 уч. Гомельскаго уѣзда.

Гомельскій городской общественный банкъ.

Директоръ — ст. сов. Ал-сѣй Никит. Боборыкинъ, пр., ун.

Товарищи его: надв. сов. Серг. Петр. Тюфяевъ, пр., выд. экз. на зв. уч.; мѣщ. Ник. Георг. Бѣловъ, старообр., дом. восп.

Бухгалтеръ — личн. почетн. гр. Ѳед. Мих. Попковъ, пр., дом. обр.

Гомельское отдѣленіе Сѣвернаго банка.

Управляющій — Сам. Льв. Япольскій.

Вице-Директоръ — Ад. Владисл. Эпштейнъ.

Главный бухгалтеръ и довѣренный — Сам. Сав. Быховскій.

Довѣренные: Хаимъ Изр. Пашерсникъ и Левъ Давид. Таубкинъ.

Гомельскій Николаевскій сельскій банкъ.

Распорядитель — кол. ас. Маркъ Марк. Галинъ, пр., ун.

Члены повѣрочнаго совѣта: Игн. Андр. Лопуховъ, прав.; Прох. Ив. Мысливцевъ, пр.; Маркъ Онуфр. Желѣзняковъ, прав.

Бухгалтеръ — Ал-ндръ Ив. Чирковъ, прав.

Гомельское отдѣленіе соединеннаго банка.

Управляющій — Карлъ Ис. Крамфусъ.

Членъ — Сем. Льв. Выгодскій.

Бухгалтеръ — Ѳед. Ѳед Сороченко.

Помощникъ его — Леонъ Ефим. Шафирштейнъ.

Гомельское отдѣленіе Виленскаго частнаго коммерческаго банка.

Управляющій банкомъ — Якубъ Домин. Шикеръ.

Товарищъ его — дв. Ванцалинъ Ив. Климонтовичъ.

Бухгалтеръ — дв. Афр. Дав. Рихтерманъ.

Гомельское общество взаимнаго кредита.

Предсѣдатель правленія — мѣщ. Лейв. Дов. Захарино, дом. обр.

Члены: куп. Сенд. Іосел. Этингеръ, дом. обр.; кол. сов. Фед. Матв. фенъ-Раевскій.

Гомельское ремесленное и мелко-торговое ссудо-сберегательное товарищество.

Правленіе: предсѣдатель — куп. Як. Іос. Цейтлинъ, іуд., дом. обр.

Члены правленія: докт. Авр. Як. Брукъ, іуд.; мѣщ. Морд. Шев. Левинъ, іуд.; мѣщ. Абр. Исаак. Левинзонъ, іуд., дом. обр.; мѣщ. Изр. Абр. Раковскій, іуд., дом. обр.; куп. Іос. Льв. Утевскій, дом. обр.; мѣщ. Нох. Янк. Эпштейнъ, іуд., дом. обр.

Бухгалтеръ — мѣщ. Лейба Іос. Кагановичъ, іуд., дом. обр.

Помощникъ его — мѣщ. Липм. Гирш. Милейковскій, іуд., дом. обр.

Кассиръ — мѣщ. Як. Айзик. Эпштейнъ, іуд., дом. обр.

Уваровичское ссудо-сберегательное товарищество.

Правленіе: предсѣдатель — мѣщ. Кусіель Шмерк. Ковнеръ, іуд., дом. обр.

Члены: мѣщ. Берка Симх. Юдкинъ, іуд., дом. обр.; мѣщ. Гирша Іосел. Габаинъ, іуд., дом. обр.; мѣщ. Мовша Берк. Людковскій, іуд., дом. обр.; мѣщ. Хаим. Вольфсонъ (онъ же казначей), іуд., дом. обр.

Члены совѣта: мѣщ. Изр. Лейз. Фиглинъ, іуд., дом. обр.; мѣщ. Гирша Берк. Миндлинъ, іуд., дом. обр.; мѣщ. Нота Абел. Гелеръ, іуд., дом. обр.; мѣщ. Хаимъ Изр. Итинбергъ, іуд. дом. обр.; мѣщ. Герш. Мовш. Модинъ, іуд., дом. обр.; мѣщ. Нох. Гесел. Мэгролинъ, іуд., дом. обр.; мѣщ. Шм. Ицк.-Лейз. Шмуглинъ, іуд., дом. обр.; мѣщ Ицка Янк. Лейкинъ, іуд., дом. обр.

М. Т. и П.

Фабричная инспекція.

Фабричный инспекторъ 2-го участка — тит. сов. Владим. Вас. Скрябинъ, прав., Петерб. технол. инст. (кв. — $\frac{1}{2}$г. Гомель).

Гомельское 7-ми классное коммерческое училище А. Д. Литвинова и Д. Д. Струнина.

Директоръ — ст. сов. Дим. Дим. Струнинъ, пр., Пет. ун.

Законоучители: прав. вѣроисп. — свящ. Ѳеод. Андр. Страдомскій, дух. сем.; еврейской вѣры — Евг. Солом. Фридманъ, іуд., евр. учит. инст.

Преподаватели: ст. сов. Андр. Дим. Литвиновъ, пр., ун. Св. Влад.; кол. ас. Ал-ндръ Ант. Рудзѣевскій, р.-кат.; инст. инжен. п. сооб.; н. ч. Як. Мих. Колесниковъ, пр., полит. инст.; н. ч. Фел. Ал-ндр. Штраухъ, ев.-лют., им. зв. учит. нѣм. яз.; Клара Эмил. Колесникова, ев.-лют., им. зв. учит. нѣм. яз.; н. ч. Серг. Казим. Чачковскій, пр., ун. Св. Влад.; кол. ас. Конст. Адріан. Вѣлецкій, пр., Пет. ун.; н. ч. Эме Карл. Дюпла, р.-кат., Ліонск. акад. во Франціи; н. ч. Георг. Фердин. Паукеръ, ев.-лют., учил. техн. рис.; діак. Кузьма Яков. Ярошевскій, пр., дух. уч.

Врачъ — Як. Изр. Скороходъ, іуд., ун. Св. Влад.

Письмоводитель — н. ч. Георг. Димит. Соломоновъ, пр., церк.-прих. уч.

М. Ю.

Гомельскіе уѣздные члены Могилевскаго окружнаго суда.

1-го участка — кол. сов. Ив. Ив. Монтлевичъ, Пет. ун.
2-го участка — кол. ас. Ив. Мих. Скрипчинскій, Кіев. ун.

Товарищи прокурора:

Тит. сов. Ал-ндръ Петр. Рудько, завѣдываетъ 1-мъ и 2-мъ слѣдственнымъ уч. Гомельскаго уѣзда, предъявленіемъ заключеній въ Гомельскомъ уѣздномъ съѣздѣ, завѣдываніе мѣстами заключенія въ г. Гомелѣ. Мѣстожительство — въ г. Гомелѣ.

Ст. сов. Фил. Вас. Филиппенковъ, завѣдываетъ 3-мъ и 4-мъ слѣдственными уч. Гомельскаго уѣзда и 2-мъ слѣдственнымъ уч. Рогачевскаго уѣзда. Мѣстожительство — въ г. Гомелѣ.

Судебные слѣдователи:

1-го участка — тит. сов. Пав. Андр. Кривцовъ, ун.

2-я часть г. Гомеля и волости Гомельскаго уѣзда: Чеботовичская, Телешевская и Руденецкая. Камера — въ г. Гомелѣ.

2-го участка — тит. сов. Стеф. Як. Спанкевскій, Демид. лицей.

1-я часть г. Гомеля и волости Гомельскаго уѣзда: Гомельская и Дятловичская. Камера — въ г. Гомелѣ.

3 го участка — надв. сов. Мих Ал-сѣев. Барковъ, Кіев. ун.

3-я часть г. Гомеля и волости Гомельскаго уѣзда: Носовичская, Красно-Будская, Поповская. Старо-Юрковичская и Марковичская. Камера — въ г. Гомелѣ.

4-го участка — кол. ас. Ал-ндръ Вас. Косенко, Петерб. ун.

Часть г. Гомеля и волости Гомельскаго уѣзда: Рѣчковская, Столбунская, Вылевская. Вѣтковская, Поколюбичская и Кормянская. Камера — въ г. Гомелѣ.

Полѣсская и Покотская волости относятся къ 2-му участку Рогачевскаго уѣзда. — Судебный слѣдователь — тит. сов. Конст. Ал-сѣев. Барковъ, прав., Кіев. ун. Камера — въ м. Чечерскѣ.

Почетные мировые судьи Гомельскаго уѣзда.

Дѣйст. ст. сов. Вас. Вас. Роменскій, ст. сов. Ив. Петр. Максимовъ, ст. сов. Евг. Вас. Карповскій, кол. сов. Ник. Дормид. Бардовскій, отст. ген.-м. Іос. Ал-ндр. Шендзиковскій, кол. ас. Никол. Никол. Ладомирскій, ген.-м. баронъ Карлъ Стан. Нолькенъ, кол. сов. Ив. Влад. Гартонгъ, отст. ст. сов. Вас. Савв. Бочковъ.

Городскіе судьи.

Гомельскій уѣздъ.

1-го участка — кол. ас. Ал-сѣй Всев. Игнатьевъ. — м. Вѣтка и кварталы 1 й полицейской части, между Румянцевской и Замковой улицами, начиная отъ Аптечной со включеніемъ лѣвой стороны Румянцевской отъ той же Аптечной улицы по направленію изъ города къ Полѣсскому и Либавскому вокзаламъ, со включеніемъ всѣхъ зданій Полѣсскаго вокзала и населенія съ правой стороны отъ переѣзда на Новики. Камера — гор. Гомель.

2-го участка — ст. сов. Ант. Ив. Лопушанскій. — Мѣстность изъ 2-й и 1-й полицейскихъ частей, начиная отъ Княжеской площади, правая сторона Замковой улицы до Аптечной улицы, потомъ направо по Аптечной улицѣ до Румянцевской улицы, затѣмъ отъ угла Аптечной правая сторона Румянцевской вверхъ по направленію къ городу Могилеву до конца города, потомъ направо внизъ по берегу рѣки Сожа до пароходной пристана включительно и затѣмъ вверхъ по гравицѣ Княжескаго сада до начали Замковой улицы около костела. Камера — г. Гомель.

3-го участка — тит. сов. Георг. Ал-сѣев. Шкуратовъ. 3-я полицейская часть, мѣстности «Монастырекъ» и «Семеновка», предмѣстья города Гомеля «Бѣлица», «Хуторъ» и «Севрюки», затѣмъ садъ князя Паскевича съ замкомъ и вся мѣстность изъ 2-й и 1-й полицейскихъ частей по лѣвой сторонѣ всей Замковой улицы отъ замка князя Паскевича до вокзала Либаво-Роменской желѣзной дороги со включеніемъ этого вокзала, мастерскихъ и всѣхъ сооруженій Либаво-Роменской желѣзной дороги возлѣ станціи. Камера — г. Гомель.

Судебные пристава:

Кол. секр. Вас. Ал ндр. Ивашневъ, уѣзд. уч. и надв. сов. Владим. Ал-ндр. Инноковъ, дух. уч.

Нотаріусы.

Гор. Гомеля: Викт. Макс. Плаховъ, Петерб. мед.-хирург. ак.; надв. сов. Мих. Борис. Неклепаевъ, дух. сем.

М. Вѣтки — н. ч. Серг. Никол. Малашевичъ, дом. восп.

Тюремное отдѣленіе.

Предсѣдатель — уѣздный предводитель дворянства.

Директора: уѣздный исправникъ, полиціймейстеръ, городской голова, уѣздный врачъ, уѣздные члены Могилевскаго окружнаго суда, городскіе судьи 1, 2 и 3 уч., городской благочинный, товарищъ прокурора Могилевскаго окружнаго суда; ст. сов. Евг. Вас. Карповскій; надв. сов. Мартиніанъ; Давил. Климовъ; дв. Ал-ндръ Ив. Лисовскій; кол. ас. Андр. Никол. Дитмаръ дв. Станисл. Давил. Шабуневскій.

Гомельская тюрьма.

Начальникъ тюрьмы — надв. сов. Ант. Станисл. Барциковскій, прав., земл. кл. при гимн.

М. Н. П.

Гомельская мужская гимназія.

Директоръ — д. ст. сов. Вас. Вас. Роменскій, пр., Моск. ун.

Инспекторъ (и. о.) — ст. сов. Владим. Конст. Соколовъ, пр., Пет. ист.-фил. инст.

Законоучители: прав. исп. свящ. Ѳед. Андр. Жудро, Петерб. дух. ак.

Римско-кат. исп. — кс. Евг. Святополкъ-Мирскій, Мог. римско-кат. дух. сем.

Учитель закона евр. вѣры — Мееръ Солом. Скутельскій, Вил. евр. учит. инст.

Преподаватели: русск. яз. — ст. сов. Никол. Вас. Прошляковъ, пр, Моск. ун.; кол. сов. Вас. Вас. Тріумфовъ, пр., Кіев. дух. ак.; древнихъ языковъ: ст. сов. Ант. Юліан. Шумейко, пр.. Моск. ун.; математики — губ. секр. Вильг. Евген. Блокъ, лют., Юрьев. ун.; исторіи и географіи: ст. сов. Ив. Пет. Максимовъ, пр., Кіев. ун.; н. ч. Серг. Казим. Чачковскій, пр., Кіев. ун.; нѣмецкаго яз.: н. ч. Феликсъ Ал-ндр. Штраухъ, лют., им. зв. уч. нѣм. яз.; надв. сов. Герм. Герм. Блезе, лют., им. зв. уч. нѣм. яз.; французскаго яз. — надв. сов. Эдуардъ Эдуард. Куртэнъ, кат.. им. зв. уч. франц. яз.; рисованія и чистописанія — ст. сов. Никол. Ѳедор. Ѳедоровъ, пр., Строг. учил.

Учителя: приготовительнаго класса — кол. ас. Ал-сѣй Богд. Шалонинъ, пр., Вил. учит. инст.; естественной исторіи — кол. ас. Конст. Адріан. Вѣлецкій, пр., Пет. ун.; законовѣдѣнія — Маркъ Абр. Эльяшевъ, реф.-лют., прис. пов.; гимнастики — ост. подп. Мих. Никол. Ситкевичъ, пр., Варш. пѣх. юнк. уч.; пѣнія — кол. секр. Георг. Ив. Сороколѣтовъ, пр., дух. сем.; музыки — Вул. Морд. Казсъ, дом. обр.

Помощники классныхъ наставниковъ: тит. сов. Петръ Степ. Шутило, пр., учит. сем.; н. ч. Пав. Митроф. Лашкевичъ, пр., им. зв. нач. уч. нар. уч.; н. ч. Ив. Пантелеймон. Кунецъ, пр., уч. сем.; шт. врачъ — кол. сов. Вас. Ив. Гридинъ, пр. Моск. ун.; дантистъ — Ант. Ив. Классовскій, им. свид. на зв. дантиста.

Письмоводитель — н. ч. Ѳеод. Матв. Ромашкевичъ, пр., учит. сем.

Гомельская женская гимназія.

Управляющій гимназіей — директоръ мужской гимназіи д ст. сов. Вас. Вас. Роменскій, пр.

Главная надзирательница — Ольга Никол. Фонъ-Циглеръ, пр., Харьк. ин.

Законоучители: правос. вѣр. — свящ. Ѳеод. Андр. Жудро; свящ. Евг.

Андр. Шафрановскій, Мог. дух. сем.; римско.-католическаго вѣр. — ксенздъ Ант. Ячейко, рим.-кат. дух. сем.; учитель закона еврейской вѣры — Мееръ Солом. Скутельскій.

Преподаватели и преподавательницы: исторіи — ст. сов. Ѳед. Ѳед. Павлинскій, пр., ист.-фил. инст.; русскаго язык.: н. ч. Ал-ндръ Илар. Баржицкій, Кіев. дух. акад.; Нина Андр. Крестьянова, пр., Вил. высш. Маріин. жен. уч.; математики и естествовѣдѣнія — кол. ас. Конст. Андріан. Вѣлецкій, пр., Пет. уп.; нѣмецкаго яз. — жена двор. Викт. Конст. Піотухъ-Кублицкая, лют., Павл. инст.; нѣмецкаго яз. — Валер. Валер. Марченко, пр., Пет. сир. инст. Императора Николая I.; франц. яз. — Мар. Ал-сѣев. Красинцева, пр., им. свид. на зв. дом. учит.; географіи — Люб. Мих. Гордевичъ, пр., Вил. Мар. высш. жен. уч.; учительница и надзирательница приг. кл. — Елиз. Григ. Кунцевичъ, пр., Мог. жен. гимн.

Преподаватели по найму: математики — кол. ас. Ал-сѣй Богдан. Шалонинъ; рисованія — ст. сов. Никол. Ѳедор. Ѳедоровъ; пѣнія — кол. секр. Георг. Ив. Сороколѣтовъ; исторіи и географіи — Серг. Казим. Чачковскій.

Дантистка Изаб. Бор. Старобинская, іуд., им. зв. зуб. вр.

Завѣдующій письмоводствомъ Ѳед. Матв. Ромашкевичъ.

Классныя надзирательницы: I класса — жена шт.-кап. Вѣра Леонт. Рыжкова, пр., Вил. Маріин. выс. жен. уч.; II класса — Ольга Ив. Оношко, пр., Гродн. жен. гимн.; II параллельнаго класса — Люб. Ал-ндр. Шприцъ, пр., Гом. гимн.; III класса — Елиз. Ив. Анастасенко, пр., Мог. гимн. III параллельнаго класса — Анна Павл. Мышковская, пр., Гом. гимн.; IV класса — Над. Евг. Бринкенъ, пр., Кіев. инст. благ. дѣв.; V класса — Нина Алекс. Шалонина, пр., Гом. гимн.; VI класса — Мар. Ѳеодор. Лящукъ, пр., им. свид. на зв. дом. уч. VII класса — Ксенія Ильин. Соколова, пр., Мог. гимн.

Родительскій комитетъ при Гомельской мужской гимназіи.

Предсѣдатель — д. ст. сов. Евсевій Мелет. Крыжановскій.

Члены комитета: личн. почетн. гражд. Ал-ндръ Ал-ндр. Виноградовъ; свящ. Іоаннъ Никол. Мамонтовъ; ст. сов. Павелъ Алекс. Адамовичъ; нотаріусъ — Викт. Макс. Плаховъ; мѣщ. Ив. Готфрид. Шаперко; инж. Никол. Никол. Котельниковъ; прот. Владим. Вас. Зубаревъ; надв. сов. Мих. Осип. Подобѣдъ; кол. сов. Ив. Ив. Монтлевичъ; надв. сов. Ив. Андр. Рыжкевичъ; зубной врачъ — Мих. Матв. Старобинскій; кол. ас. Маркъ Марк. Галинъ; инж. Вас. Никол. Самойловъ; кол. ас. Никол. Як. Леоновичъ; инж. Всеволодъ Вас. Покровскій; ст. сов. Іос. Ив. Каминскій; врачъ Довидъ Евс. Захаринъ; надв. сов. Ив. Станисл. Залѣсскій; двор. Дмитр. Ив. Климовичъ; мѣщ. Іос. Меер. Тверскій; куп. Іос. Львов. Утевскій; дв. Болесл. Ал-ндр. Гуминскій; мѣщ. Іос. Борис. Кронгаузъ; мѣщ. Лазарь Владим. Рогачевскій; чин. Владим. Ал-ндр. Инноковъ; мѣщ. Ал-ндръ Іос. Этингеръ; дв. Адамъ Ант. Піонтковскій; губ. секр. Павелъ Вас. Степановъ; кол. сов. Фед. Леопольд. Андре; мѣщ. Гавр. Іос. Повѣцкій; двор. Бронисл. Ант. Заневскій; дв. Андр. Андр. Ивановъ; мѣщ. Мих. Ал-ндр. Плесскій; мѣщ. Григ. Евс. Захаринъ.

Родительскій комитетъ при Гомельской женской гимназіи.

Предсѣдатель — д. ст. сов. Евсевій Мелет. Крыжановскій.

Замѣститель — дв. Воцлавъ Воцлав. Бушъ.

Члены комитета: надв. сов. Ив. Андр. Рышкевичъ; мѣщ. Мендель Залман. Моносзонъ; кол. секр. Фед. Дмитр. Бѣляцкій; ст. сов. Іос. Ив. Каминскій; жена чин. Екат. Ив. Лапушанская; мѣщ. Серг. Никол. Малашевичъ; надв. сов. Мих. Борис. Неклепаевъ; зубной врачъ Изабелла Бор. Старобинская; врачъ Іос. Борис. Хейфецъ; врачъ Довидъ Евс. Захаринъ; дв. Марія Юліан. Бушъ; свящ. Іоаннъ Никол. Мамонтовъ; кол. ас. Дмит. Як. Яковлевъ; кол. сов. Іос. Львов. Медвѣдевъ; мѣщ. Лазарь Владим. Рогачевскій; техникъ Ив. Вас. Румянцевъ; жена чин. Анастасія Мих. Адамовичъ; дв. Анжел. Мих. Тюнтина; свящ. Фед. Андр. Страдомскій; дв. Ив. Мих. Гарневичъ; врачъ Вульфъ Мих. Захаринъ.

Частная мужская гимназія д-ра А. Е. Ратнера.

Завѣдывающій учебно-воспитательной частью — ст. сов. Ив. Петр. Максимовъ, пр.

Учредитель — докт. Арк. Ефим. Ратнеръ, іуд., Юрьев. ун.

Преподаватели и преподавательницы: Григ. Зах. Абрамовичъ, іуд., Вил. евр. уч. инст.; Жозеф. Арон. Ашпизъ, іуд., Одес. женск. гимн.; Ал-ндръ Иллар. Баржицкій, Петерб. ун.; Тим. Трофим. Вырво, пр., полит. инст.; Эмма Борис. Гальпернъ, іуд., высш. жен. уч.; Левъ Ив. Глинскій, прав., дух. сем.; Пав. Льв. Гольдбергъ, іуд., ун.; Моис. Давид. Гурвичъ, іуд., Вил. евр. уч. инст.; Анат. Сад. Гуровичъ, іуд., ун.; Никол. Ефим. Качура, прав., Строг. худож. пром. уч.; Эсф. Осип. Крамеръ, іуд., Кіев. жен. гим.; Іос. Моис. Крашинскій, іуд., им. зв. уч. нач. уч.; Маркъ Осип. Когенъ, іуд., Харк. ун.; Ал-ндръ Ал-сѣев. Михайловъ, пр., ун. св. Влад.: Арк. Эмман. Полинковскій, іуд., Новор. ун.; Ал-ндра Евс. Рекохъ, іуд., гимн.

Надзиратели: Степ. Вас. Константиновъ, пр., им. зв. уч. нач. уч.; Владим. Ив. Леликовъ, пр., им. зв. уч. мат. гор. уч.; Ал-пиръ Андр. Паршинъ, пр., им. зв. уч. нач. уч.; Никол. Никол. Тихомировъ, пр., дух. сем.

Частная женская гимназія В. А. Копишъ.

Учредительница — Вѣра Анат. Копишъ, жен. гим.

Завѣдующій учебн. частью — ст. сов. Ив. Петр. Максимовъ, Кіев. ун.

Законоучители: прав. испов. — свящ. Ѳед. Андр. Страдомскій, дух. сем.; р.-к. исп. — ксендзъ Евг. Святополкъ-Мирскій, Петерб. кат. дух. сем.; іуд. исп. — Менд. Меер. Іозефовичъ, уч. нач. евр. уч.

Преподаватели и преподавательницы: русскаго яз. и ист. — Мих. Никол. Кутузовъ, Моск. ун.; русск. яз. — Нина Андр. Крестьянова, Вил. высш. Мар. жен. уч. и Нина Владим. Билинская, Нов. гим.; математики: Никол. Никол. Покровскій, инж.-технол., технич. уч. и Пав. Петров. Феодоровичъ,

гимн.; физики — Вильгел. Евген. Блокъ, Петерб. ун.; естествен. истор. — Филип. Юльян. Здитовецкій, Вил. уч. ин.; нѣмецкаго яз. — Викт. Констан. Піоттухъ-Кублицкая, Павл. инст. и Вал. Валер. Марченко, Петер. сир. инст.; нѣм. и франц. яз. — Вѣра Валер. Чачковская, Петер. сир. инст.; французскаго языка — Евг. Игнат. Суханова, пр. Ольденб. инст.; латинскаго яз. — Вас. Никол. Рудневъ, Петерб. истор.-фил. фак.; чистописанія — Мар. Мих. Ковзанъ, жен. гим.; рисованія — Над. Ал-ндр. Глыбовская, жен. гим.; рукодѣлія — Людм. Павл. Степанова, жен. гим.

Уч. пригот. класса (старш. отдѣл.) — Анаст. Мих. Адамовичъ, гимн.

Уч. пригот. класса (младш. отдѣл.) — Афан. Ив. Лукомсвая, жен. гим.

Классныя надзирательницы: Зин. Никол. Фрейдлингъ, жен. гим.; Анна Ив. Лукомская, жен. гим., Мар. Ал-ндр. Пригоровская, жен. гимн.; Вѣра Андр. Полубинская, дух. уч.

Уч-ца танцевъ — Соф. Никол. Ильинская, жен. гим.

Врачъ — Дм. Тихон. Самойленко, Кіев. ун.

Зубной врачъ — Рах. Конст. Митлина.

Письмоводитель — Арт. Марк. Месинъ-Поляковъ, уѣзд. уч.

Частная 4-хъ классная мужская прогимназія М. А. Эльяшева.

Управляющій — н. ч. Маркъ Абрам. Эльяшевъ, ев.-реф., Петер. ун.

Воспитатель — н. ч. Евг. Эдуард. Решъ, пр., Харьк. техн. инст.

Законоучитель — свящ. Іоаннъ Никол. Мамонтовъ, дух. сем.

Преподаватели: кол. ас. Ал-сѣй Богдан. Шалонинъ, пр., уч. инст.; н. ч. Мих. Никол. Кутузовъ, пр., ун.; кол. секр. Георг. Ив. Сороколѣтовъ, прав., им. зв. дом. уч., н. ч. Пав. Петр. Феодоровичъ, пр., им. зв. дом. уч.; н. ч. Пав. Ив. Дубина, пр., уч. инст.; н. ч. Ал-ндръ Феод. Александровъ, прав., Строг. уч.; н. ч. Ел. Конст. Бирюковичъ, пр., им. зв. дом. уч.; Мар. Мих. Осипова, пр., им. зв. дом. уч.; н. ч. Ал-ндра Афан. Шебеко, пр., им. зв. дом. уч.

Преподаватель закона еврейской вѣры — Генр. Хаимов. Шнирельманъ, уд., евр. уч. инст.

Гомельская частная еврейская женская 4-хъ клас. прогимназія А. Я. Сыркиной.

Преподаватели — Анна Яковл. Сыркина; Е. С. Фридманъ; Г. С. Райскій; М. С. Скутельскій; И. Д. Перевозъ; Н. Р. Эйгесъ; Ф. И. Эльяшева, С. М. Скутельская; М. М. Іозефовичъ; А. Е. Рокахъ; Р. Д. Сыркина; Б. А. Ашпизъ; П. С. Шенфельдъ; Эстеръ Крамеръ; А. Э. Полинковскій; Р. Я. Худоминская; К. Я. Ярошевскій; Е. Я Марченко; Е. Г. Шварцманъ.

Частное женское еврейское училище Х. С. Этингеръ.

Содержательница и преподавательница русск. яз. и ариѳметики: — Хана Симх. Этингеръ, женск. гимн.

Преподаватель зак. еврейской вѣры — Мендель Нисонов. Митлинъ, выд. исп. при гимн. и зв. уч. нар. уч.

Дѣлопроизводитель — мѣщ. Моисей Исак. Гуревичъ, дом. обр.

Женское учебное заведеніе съ дѣтскимъ садомъ въ г. Гомелѣ.

Учредительница — Мар. Ант. Тоболевичъ-Федоровская, пр., им. зв. дом. учит.

Законоучитель — свящ. Андр. Ив. Трусевичъ.

Учительницы: Соф. Влад. Кусакова, пр., им. зв. дом. уч.; Над. Ив. Ерошевичъ, пр., им. зв. дом. уч.; Лид. Ив. Долгополова, пр., им. зв. нач. учит.; кол. рег. Пантел. Никол. Тоболевичъ, пр.

Низшія учебныя заведенія вѣдомства дирекціи народныхъ училищъ.

1-ое Гомельское городское училище.

Учитель-инспекторъ — надв. сов. Ив. Андр. Рышкевичъ, пр., уч. инст.

Законоучители: правос. исп. — свящ. Іоаннъ Никол. Мамонтовъ, дух. сем.; рим.-кат. исп. — ксендзъ. Ант. Ячейко, рим.-кат. дух. сем.

Учители: Ал-сѣй Плат. Болтрукевичъ, пр., уч. инст.; Филиппъ Юльян. Здитовецкій, уч. инст.; н. е. Ив. Дав. Перевозъ, пр., уч. инст.; н. ч. Пав. Ив. Дубино, пр., уч. инст.; н. ч. Макс. Лук. Витушко, худ. шк. имени Гоголя; учительница нѣм. яз. — Мар. Мих. Осипова, сир. инст. Николая I; учитель пѣнія — н. ч. Іоак. Вас. Любченко.

Штатный врачъ — н. ч. Вульфъ Мих. Захаринъ, іуд., ун.

2-ое Гомельское городское училище.

Учитель инспекторъ — надв. сов. Казим. Семен. Кленницкій, пр., учит. инст.

Гомельское 2-хъ классное мужское приходское училище.

Завѣдывающій — кол. рег. Исаакъ Авр. Сербовъ, пр., уч. сем.

Законоучители: свящ. Ѳеод. Андр. Жудро, дух. ак.; свящ. Дан. Ѳедот. Окиншевичъ, дух. сем.

Учителя: личн. поч. гр. Діом. Андр. Литвиновъ, пр., уч. сем.; Ив. Сампс. Барановъ, пр., уч. сем.

Штатный врачъ — н. ч. Дав. Еес. Захаринъ, іуд., унив.

Ремесленное отдѣленіе.

Завѣдывающій — Исаакъ Авр. Сербовъ.

Мастеръ-техникъ — н. ч. Онис. Ѳом. Коваленко, пр., техн. уч

Гомельское одноклассное женское приходское училище.

Учительницы: Люб. Ильин. Недвѣжская, пр., гимн.; Мар. Андр. Бауеръ, пр., гимн.

Закоучитель — свящ. Андр. Ив. Трусевичъ, дух. сем.

Гомельское 2-хъ классное начальное еврейское училище.

Завѣдывающій — поч. гр. Е. С. Фридманъ, іуд., евр. учит. инст.

Преподаватели: М. М. Іозефовичъ, іуд., евр. учит. инст.; Г. Е. Шнирельманъ, іуд., евр. учит. инст.; И. Л. Слуцкій, іуд., им. зв. нач. дом. учит.

Штатный врачъ — надв. сов. И. М. Блохъ, пр., Моск. унив.

Бѣлицкое мужское 1 классное приходское училище.

Старшій учитель — Анаст. Дмитр. Карповичъ, прав., уч. сем.; второй учитель — Ѳеод. Леонт. Ганжинъ, пр., уч. сем.

Законоучитель — прот. Владим. Потаповичъ, дух. сем.

Бѣлицкое 1 классное женское приходское училище.

Уч-цы: Ант. Болесл. Соколовская, пр., прогим.; Мар. Димит. Косуновичъ, пр., гимн.

Законоучитель — прот. Владим. Ѳеофил. Потаповичъ, пр., дух. сем.

Уч-ца рукодѣлія — Вѣра Онуфр. Шпаковская, пр., дом. образ.

Учитель пѣнія — діак. Ив. Сав. Пузыревскій, прав.

Народныя училища.

Бобовичское — Юркевичъ Константинъ Николаевичъ и Суприковъ Андрей Ивановичъ.

Волковичское-Крупецкое — Луговой Димитрій и Стариковъ Тихонъ Ѳомичъ.

Ново-Крупецкое 2-кл. — Николаевъ Михаилъ Алексѣевичъ и Самусикъ Владимиръ Никитичъ.

Дятловичское 2-кл. — Шендраковъ Евгеній Ивановичъ и Прасовъ Прокофій Стефановичъ.

Поповское — Колянковскій Сергѣй Ивановичъ и Колянковская Анна Ивановна.

Завидовское — Желѣзняковъ Петръ Іустиновичъ и Лысяковъ Никита.

Ново-Юрковичское — Кульгавчукъ Михаилъ и Успенская Нина Алексѣевна.

Тереховское — Шимковичъ Марія Ѳедоровна.

Азаричское — Гурскій Михаилъ Адамовичъ и Ячменевъ Семенъ Романовичъ.

Чеботовичское 2 кл. — Бекаревичъ Павелъ и Страхова Вѣра.

Красненское — Аникіевъ Николай Аникіевичъ и Васильева Варвара Ивановна.

Еременское — Кожановъ Никита Петровичъ и Бѣлобржецкій Дмитрій Георгіевичъ.

Старосельское 2-кл. — Масленниковъ Яковъ Григорьевичъ и Ларченко Стефанъ Якимовичъ.

Марковичское 2-кл. — Воскресенскій Иванъ и Соловьевъ Василій Ивановичъ.

Жгуньское — Селивановъ Владимиръ Дмитріевичъ и Селиванова Екатерина Константиновна.

Даниловичское — Астаховъ Петръ Карповичъ и Монастырскій Петръ Стефановичъ.

Кормянское 1-е — вакансія и пом. уч. — Ржевуская Надежда.

Старо-Бѣлицкое — Салтыковъ Николай Петровичъ и Кравцовъ Павелъ Ивановичъ.

Хоминковское — Леплинская Вѣра Михайлова.

Покалюбичское 2-кл. — Лизюковъ Илья Іустиновичъ и помощ. учит. — Пясковская Агафья Антон.

Вылевское — Николаевъ Иванъ Владимировичъ.

Круговецкое — Романовъ Александръ Павловичъ и Драгуновъ Ѳедоръ Діомидовичъ.

Головинецкое — Чеховъ Александръ Васильевичъ и Сытинъ Семенъ Николаевичъ.

Плутовское — Вороновичъ Евгенія Кирилловна.

Сѣровское 2-кл. — Навойковъ Романъ Михайловичъ и помощ. уч. — Чамова Вѣра Тихоновна.

Огородне-Кузьминичское — Шербовъ Никаноръ Матвѣевичъ и Щербова Ольга Андреевна.

Переростовское — Кирилловъ Евдокимъ Семеновичъ и Минковъ Иванъ Ѳедоровичъ.

Покотское 2-кл. — Ежуровъ Петръ Яковлевичъ и Ваткевичъ Екатерина Степановна.

Ново-Громыкское — Громыко Василій Андреевичъ.

Рѣчковское — вакансія.

Шерстинское — Вишневскій Иванъ Ивановичъ.

Нѣмковское — Саковичъ Евгеній Ѳаддѣевичъ и Клиндухова Надежда Васильевна.

Вѣтковское муж. 2-кл. — Усовъ Ѳедоръ Никитичъ и Гулькевичъ Станиславъ Іосифовичъ.

Вѣтковское жен. — Головинская Марія Григорьевна

Добрушское — Крушевская Александра Лаврентьевна.

Старо-Юрковичское 2-кл. — Третьяковъ Василій и пом. уч. Клиндухова Вѣра Степановна.

Прибытковское — Бокштаевъ Константинъ Силичъ и Димеранъ Наталія Михайловна.

Черетянское — Здитовецкій Игнатій Юліановичъ и Шавмѣровъ Иванъ Николаевичъ.

Носовичское 2 кл. — Судариковъ Яковъ Степановичъ, Диммеранъ Елена Михайловна и Гаевъ Мартинъ.

Телешевское — Малыхинъ Георгій Петровичъ и Слайчевская Неонилла.

Нисимковичское — Метельскій Петръ Ивановъ.

Полѣсское — вакансія.

Гомельское — Шебякина Олимпіада Петровна и Зарембо-Годзятская Вѣра.

Руденецкое 2-кл. — Ходкевичъ Егоръ Петровичъ, Цвирко Константинъ Ивановичъ и Шинкевичъ Анна.

Столбунское 2 кл. — Хорунжій Онуфрій Афанасьевичъ и Бибиковъ Николай Алексѣевичъ.

Будищанское — вакансія.

Рудне-Шлягинское — Веревкина Шалюто Анна Андреевна.

Перелевское — Марциновичъ Матвѣй Фаддѣевъ.

Бабичское — Рубисъ Михаилъ Андреевичъ и Иванова Александра Павловна.

Сидоровичское — Зозуля Иванъ.

Калюдовское — Давидовъ Василій Яковлевичъ.
Осиновское Ермошкевичъ Алексѣй Никифоровъ.
Грабовское -- Павская Надежда Ѳедоровна и Павская Евгенія Ѳедоровна.
Радѣевское — Васильева Лидія Ивановна и Родіонова Прасковья Родіоновна.
Блюдницкое — Бровковичъ Сергѣй Николаевъ.
Синичинское — Бекаревичъ Марія Сафроновна и Голубева Клавдія Ивановна.
Ивольское — Скарубскій Павелъ Владимировичъ.
Маковское — Максимова Татьяна Сергѣевна.
Солтановское — Петрова Марія Феофилактовна.
Яновское — Просоловичъ Даніилъ Павловичъ.
Очесо-Руднянское — Добровольскій Иванъ Николаевичъ.
Глазовское — Лебедевъ Федоръ Васильевичъ.
Огородне-Гомельское — Волохо Максимъ Іосифовичъ и Тузовъ Георгій Петровичъ.
Костюковичское — Турцевичъ Александра Іосифовна.
Колбовское — Назаренко Степанъ Михайловичъ.
Михальковское Котова Елена Васильевна.
Желѣзняковское — Кошевой Павелъ Ѳедоровичъ.
Болсунское — Кончицъ Иванъ Кирилловичъ.
Волосовичское — Хайковъ Ефремъ Ивановичъ.
Ново-Крупецкое II-е — Тышкевичъ Владимиръ Ивановичъ.
Ново-Мильчанское — Касперовичъ Евгеній Николаевичъ.
Мало-Нѣмковское — Яночкинъ Прокофій Ивановичъ и Уземшинъ Ѳеофилъ Никифоровичъ.
Титенское — Яковлевъ Василій Владимировичъ.
Шарпиловское — Кошевицкая Юлія Александровна.
Старо-Терешковичское — Моргуновъ Георгій Петровичъ.
Старосельское II-е -- Рудомино Александръ Максимовичъ.
Борховское — Сизый Ѳедоръ Ѳедоровичъ.
Ивановское — Хвасько Елена Осипова.
Аздѣлинское — Козловская Александра Прокофьевна.
Пенчинское — Шилковъ Иванъ Матвѣевичъ.
Ново-Терешковичское — Родченко Маркъ Азарьевичъ.
Морозовичское — Трушинская Александра Николаевна.
Логунское — Матусевичъ Лидія Ивановна.
Хуторское -- Гордѣенко Андрей Ананьевичъ.
Жеребенское — Кричевцовъ Владимиръ Мироновичъ.
Рудне-Телешовское — Хвасько Елизавета Осиповна.
Тереничское — Шпаковская Неонилла.
Кривское — Вязова Евгенія Михайловна.
Песочно-Будское — Назаренко Исаакъ Михайловичъ.
Гадичевское — Колосова Анна.
Рудне-Нисимковичское — Миненковъ Антонъ Яковлевичъ.
Нѣмковское II-е — Сколпешниковъ Павелъ Ефимовичъ.
Сгаро-Крупецкое — Ерофеевъ Максимъ Трофимовичъ.
Глыбовское — Струченковъ Даніилъ Стефановичъ.

Старо-Гусевицкое — Бодунова Пелагея Александровна.
Бацуньское — Тихонравова Екатерина Тихоновна.
Слободско-Кузьминичское — Ивановъ Владиміръ Ивановичъ.
Рудне-Столбунское — Заболотская Ольга Ивановна.
Рудне-Маримоновское — Стрижаковъ Ермолай Давидовичъ.
Огородне-Кузьминичское II-е — Волоховская Марія Евменьева.
Быковское — Рутковскій Евгеній Станиславовичъ.
Каменьское — Левдюшкинъ Ѳедосій Петровичъ.
Кормянское II-е — Луговцовъ Демьянъ Васильевичъ.
Переростовское II-е — Мигай Іосифъ Васильевичъ.
Уваровичское — Кучинскій Владиміръ.
Хизовское — Дробышевскій Іосифъ Васильевичъ.
Марковичское II-е — Воскресенская Александра.
Глубоцкое — Вербицкая Ольга Доміановна.
Тереховское II-е — Хабаровъ Иванъ Никитичъ.
Васильевское — Цукановъ Никифоръ.
Утевское — Евтуховъ Степанъ Софоньевичъ.
Кузьминичское — Соляникъ Павелъ Ивановичъ.
Старо-Юрковичское II-е — Зеньковъ Ѳедоръ Семеновичъ.
Сѣровское II-е — Котлярова Александра Васильевна.
Столбунское II-е — Грищенко Марія Моисеевна.
Акшинское — Громыко Иванъ.
Бабичское II-е — Клепацкій Дмитрій Ѳомичъ.

Федоровскій дѣтскій пріютъ князя Паскевича.

Начальница пріюта — гражд. Юлія Ал-ндр. Цитовичъ, дух. уч.
Учительница — гражд. Надежда Евг. Барцевичъ, дух. уч.
Законоучитель — свящ. Павелъ Никол. Левашовъ, дух. сем.
Учитель пѣнія — Фед. Клемент. Войтенко, Кіев. музык. шк.

Дѣтскій пріютъ общества пособія бѣднымъ

Завѣдывающая пріютомъ — Марія Іос. Бенедиктовичъ, Минск. гимн.

Дѣтскій садъ въ г. Гомелѣ.

Начальница — А. Эпштейнъ, Петерб. высш. женск. курсы.

М. П. С.

Либаво-Роменская желѣзная дорога.

Начальникъ X дистанціи службы пути — тит. сов. Андрей Иван. Пригоровскій.

Ревизоръ движенія 4 уч. — Мих. Ѳедос. Егоровъ.

Начальникъ Жлобинскаго участка службы тяги — кол. секр. Ал-ндръ Ал-сѣев. Гайдаенко.

Начальникъ депо Гомель — Ал-ндръ Ив. Орановскій.
Начальникъ Гомельскихъ мастерскихъ — инж.-техн. Никол. Никол. Котельниковъ.
Начальники станцій:
Гомеля — пот. поч. граж. Ал-ндръ Ал-сѣев. Виноградовъ.
Тереховки — кр. Федоръ Герас. Александровъ.
Зябровки — пот. поч. граж. Іосафъ Ив. Тимофѣевъ.
Новобѣлицы — пот. поч. граж. Никол. Никодим. Яцевичъ.
Костюковки — мѣщ. Ал-ндръ Бонифац. Маркевичъ.
Узы — Конст. Маркел. Куровскій.
Буды-Кошелевской — мѣщ. Геркуланъ Фелиціан. Свищевскій.
Солтановки — мѣщ. Никол. Никол. Нейштетикъ.
Хальчъ — двор. Ив. Алоизов. Пржеленцкій.
Жлобина — мѣщ. Ферд. Адольф. Фетеровскій.

Полѣсская желѣзная дорога.

Начальникъ 10 участка службы пути и сооруженій — надв. сов. Никол. Ильичъ Болотовъ.
Помощникъ его — Вас. Никол. Самойловъ.
Счетоводъ 10 участка — мѣщ. Осипъ Мих. Шеришевъ.
Начальникъ 3 отдѣленія службы движенія — кол. секр. Мих. Никол. Бабаевъ.
Письмоводитель его — мѣщ. Стан. Онуфр. Евцихевичъ.
Ревизоръ движенія 5 участка — почетн. гр. Францъ Іос. Котекъ.
Ревизоръ поѣздовъ — двор. Вас. Павл. Божановъ.
Ревизоръ станціоннаго счетоводства IV участка — кол. секр. Петръ Степ. Шафранскій.
Начальникъ депо Гомель — надв. сов. Всев. Вас. Покровскій.
Помощники его: инж.-мех. Мих. Мих. Павловъ и Петръ Петр. Большаковъ.
Мастеръ депо — мѣщ. Викт. Викент. Дашкевичъ.
Ревизоръ тяги 4 участка — тит, сов. Конст. Ив. Полховскій.
Завѣдывающій кладовой ст. Гомель — кр-нъ Ив. Ив. Новикъ.
Врачъ станціи Гомель — кол. сов. Вас. Ив. Гридинъ.
Врачъ 14 медицинскаго участка — кол. сов. Христ. Ив. Ковалевскій.
Начальники станцій:
Гомеля — поч. граж. Вас. Кузм. Разсказовъ.
Добрушъ — поч. граж. Іос. Ив. Мироновичъ.
Начальники разъѣздовъ:
Якимовки — двор. Мих. Рудольф. Варенъ.
Прибора — дв. Мих. Павл. Краузольдъ.
Закопытья — кр. Казим. Петр. Монкевичъ.

Гомельское техническое желѣзно-дорожное училище.

Попечитель училища — ст. сов. Викт. Петр. Поповъ, пр., инж. п. сообщ.
Начальникъ — кол. ас. Пет. Степ. Харченко, пр., инж. мех.
Инспекторъ — н. ч. Ив. Людв. Гендзель, р.-кат., инж. мех.

Законоучители: прав. вѣр. — прот. Ал-ндръ Як. Зыковъ; римско-кат. вѣр. — ксендзъ Евг. Святополкъ-Мирскій, р.-к.

Преподаватель спеціальныхъ предметовъ — н. ч. Никол. Никол. Покровскій, пр., инж. мех.

Завѣдывающій учебными мастерскими — над. сов. Вас. Тихон. Тихоновъ, прав.

Помощникъ завѣдывающаго учебными мастерскими (онъ же преподаватель начальнаго черченія) — н. ч. Вас. Сафон. Добромысловъ, пр., Харьк. техн. ж. д. уч.

Преподаватели: чистописанія — ст. сов. Никол. Ѳедор. Ѳедоровъ, пр.; пѣнія — діак. Козьм. Яковл. Ярошевскій, пр., нар. уч.; практической телеграфіи — н. ч. Никол. Григ. Ходыко, пр., Харьк. гимн.; надзиратель (онъ же преподаватель гимнастики) прап. зап. — Ал-сѣй Сафр. Бекаревичъ, пр., дух. сем.

Врачъ — кол. сов. Дм. Прок. Кострицкій, пр.

Письмоводитель — н. ч. Ал-ндръ Яковл. Домароцкій, р.-кат., гор. уч.

Общество потребителей при Гомельскихъ мастерскихъ Л.-Р. ж. д.

Правленіе: Предсѣдатель — инж.-техн. Мих. Кирил. Стрѣльниковъ, пр., Харьк. тех. инст.

Члены: инж.-техн. Андр. Ив. Шаховской, пр., Харьк. тех. инст.; Вас. Лук. Пустовойтъ, пр., дом. обр.; Степ. Макѣев. Самойловъ, пр., дом. обр.; Афан. Матв. Поляковъ, пр., дом. обр.; Станисл. Адольф. Вилькенъ, пр., дом. обр.

Казначей — Ричардъ Іосиф. Рымша, р.-кат., дом обр.

Бухгалтеръ — Евг. Як. Чурносовъ, пр., Харьк. торг. шк.

Г. У. З. и З.

Гомельская уѣздная землеустроительная комиссія.

Предсѣдатель — уѣздный предводитель дворянства.

Члены по должности: уѣздный членъ Могилевскаго окружнаго суда по Гомельскому уѣзду, податные инспекторы 1 и 2 уч. и земскіе начальники 1, 2, 3, 4, 5, 6, 7 и 8 уч.

Члены по выбору отъ землевладѣльцевъ: Владим. Конст. Кухановичъ, Ив. Игн. Будзяновскій и баронъ Эд. Стан. Нолькенъ и отъ кр-нъ: Ив. Асон. Разуновъ, Як. Семен. Шапоревъ и Влад. Як. Рычковъ.

Непремѣнный членъ — ст. сов. Евг. Вас. Карповскій, восп. въ Кіевск. Импер. ун.

Секретарь — н. ч. Матв. Архип. Емельяновъ, дом. восп.

Завѣдывающіе лѣсничествами.

Лѣсничій Кошелевскаго лѣсничества — младшій лѣсной ревизоръ кол. сов. Ив. Лавр. Юстовъ, прав., лѣсн. инст. Мѣстожительство — Буда-Кошелевская. Почтовый адресъ — ст. Буда-Кошелевская Л.-Р. ж. д.

Его помощникъ — н. ч. Ал-ндръ Герм. Вендтъ, прав., низш. лѣсн. шк

Гомельское сельско-хозяйственное товарищество.

Предсѣдатель правленія — подп. Ив. Петр. Липинскій.
Директоръ (распорядитель) — Карлъ Ант. Жабко-Потаповичъ.
Вице-директоръ — графъ Мельжинскій.
Члены правленія: С. Сяноженцкій и Мих. Ант. Ивицкій.
Завѣдывающій складомъ — Ив. Юл. Генелли.

Горецкій уѣздъ.

М. В. Д.

Предводитель Дворянства.

Надв. сов. Анатолій Евгеніевичъ *Трусовъ*.

Прав., Мих. арт. уч.

Почетный Мировой Судья Горецкаго уѣзда.

Предсѣдатель общества пособія бѣднымъ жителямъ гор. Горокъ христіанскаго вѣроисповѣданія.

Предсѣдатель отдѣла общества повсемѣстной помощи пострадавшимъ на войнѣ солдатамъ и ихъ семьямъ.

Письмоводитель его канцеляріи — н. ч. Сем. Григ. *Шумскій*, уѣзд. уч.

Дворянское Депутатское Собраніе.

Членъ депутатъ Горецкаго уѣзда — н. ч. Зас. Вас. бар. фонъ-Корфъ, ев.-лют., земл. инст.

Горецкій уѣздный Съѣздъ.

Предсѣдатель — уѣздный предводитель дворянства.

Члены: уѣздный членъ окружнаго суда по Горецкому уѣзду, почетные мировые судьи: надв. сов. Трусовъ, пр., Мих. артил. уч.; д. ст. сов. Эмман. Ал-нд. Ватаци, уч. правовѣд.; д. ст. сов. Ив. Ив. Барсуковъ, Петров. земл. и лѣсн. ак.; ст. сов. Никол. Петр. Турчаниновъ, Юрьев. ун.; кол. сов. Мих. Ал-ндр. Ватаци, Петерб. воен. гимн.; надв. сов. Владим. Ив. Андріяновъ, восп. въ политехн. уч.; надв. сов. Герм. Вильг. фонъ-Краузе; кол. ас. Алсѣй Евст. Силичъ; ген.-лейт. Ал-ндръ Ал-ндр. Ватаци; городской судья — тит. сов. Викт. Захар. Малама; земскіе начальники: 1-го уч. — шт.-кап. запаса Викт. Генр. Шредеръ; 2 го уч. — надв. сов. Персиваль Роберт. Левизъ-офъ-Менаръ; 3-го уч. — отст. шт.-кап. Никол. Ал-ндр. Римскій-Корсаковъ; 4-го уч. — пор. зап. Мих. Мих. Лебедевъ.

Члены, входящіе въ составъ административнаго присутствія: податной инспекторъ, уѣздный исправникъ и членъ уѣздной управы по дѣламъ земскаго хозяйства.

Секретарь — (и. д.) н. ч. Григ. Вас. Каміонко.

Горецкое уѣздное по воинской повинности присутствіе.

Предсѣдатель — уѣздный предводитель дворянства.

Члены: уѣздный исправникъ, уѣздный воинскій начальникъ. непремѣнный членъ уѣздной управы по дѣламъ земскаго хозяйства.

Члены по избранію: по 1-му призывному участку — надв. сов. Сем. Ив. Останьковичъ, пр., уѣздн. уч.; кандидатъ къ нему — ст. сов. Владим. Сем. Мартыновъ, пр., Харьк. ун.; отъ г. Горокъ — тит. сов. Ив. Петр. Ходоско, пр., уѣзд. уч.; по 2-му участку — дв. Ал.-ндръ Оскар. Рейнъ, кандидатъ къ нему — Персев. Роберт Левизъ-офъ-Менаръ, отъ г. Копыси — мѣщ. Іос. Макс. Заливко, прих. уч.

Дѣлопроизводитель — н. ч. Косьма Серг. Безверхій, пр., дом. обр.

Полюбовное спеціальное межеваніе земель Горецкаго уѣзда

Посредникъ — кол. сов. Ал-ндръ Ал-сѣев. Носовичъ, пр., земл.-такс. кл. (г. Могилевъ).

Письмоводитель — губ. секр. Андр. Адам. Кошко, пр., Лепел. конд. шк.

Горецкая уѣздная комиссія по оцѣнкѣ недвижимыхъ имуществъ.

Предсѣдатель — уѣздный предводитель дворянства.

Члены: городской судья, мѣстный земскій начальникъ, уѣздный исправникъ, податной инспекторъ, городской староста, непремѣнный членъ уѣздной управы по дѣл. зем. хоз.

Горецкій уѣздный комитетъ по дѣламъ земскаго хозяйства.

Предсѣдатель — уѣздный предводитель дворянства.

Члены: земскіе начальники уѣзда, податной инспекторъ, уѣздный исправникъ, завѣдывающій Горецкимъ лѣсничествомъ, участковый инженеръ, городской староста, гласные: Вас. Вас. бар. фонъ-Корфъ, гофм. Высоч. Дв. Эмман. Ал-ндр. Ватаци, кр-нъ Пав. Емел. Бизуновъ, кр-нъ Ѳед. Степ. Котовъ, дом. восп.; дв. Влад. Ант. Савицкій, непремѣнный членъ уѣздной управы по дѣламъ земскаго хозяйства, уѣздный наблюдатель церк.-прих. школъ, инспекторъ народныхъ училищъ 3-го уч., уѣздный ветеринарный врачъ и уѣздный врачъ.

Земскіе гласные по Горецкому уѣзду:

Тайн. сов. Эмман. Ал-ндр. Ватаци, пр., учил. правовѣд.; дв. Владисл. Ант. Савицкій, р.-к.; кр. Пав. Емельян. Бизуновъ, пр., нар. уч.: кр. Ѳед. Степ. Котовъ, пр., уѣзд. уч.; бар. Вас. Вас. фонъ-Корфъ, ев.-лют., Гейзберг. земл. инст.

Горецкая уѣздная Управа по дѣламъ земскаго хозяйства.

Предсѣдатель — уѣздный предводитель дворянства.

Членъ: непремѣнный членъ — кол. ас. Генрихъ-Пій-Робертъ Вильгел. фонъ-Краузе, еванг.-лют., Дерп. ун.

Сельско-врачебные участки.

1-й участокъ.

Сельскій врачъ н. ч. Як. Ельев. Ліокумовичъ, іуд., Кіев. ун.

Фельдшера: кол. рег. Григ. Харит. Зеньковъ, пр., фельд. шк. (м. Дубровна); н. ч. Бор. Ѳедот. Силкинъ, пр., мед. фельд. (м. Ляды); н. ч. Пав. Монс. Шкредовъ, пр., ротн. фельд. (с. Сватошицы), н. ч. Вас. Серг. Малышевъ, пр., фельд. шк. (с. Пугляи).

Повивальная бабка — Марія Як. Зенькова, пр., повив. шк. (въ м. Дубровнѣ).

2-й участокъ.

Женщина-врачъ — Мирра Хононовна Киселева, іуд., выд. экз. при воен.-мед. ак. (г. Копысь).

Фельдшера: н. ч. Ѳед. Миронъ Петровъ, пр., мед. фельд. (с. Городище); кол. рег. Ант. Прох. Бѣлоусовъ, пр., фельд. шк. (с. Маслаки); н. ч. Кондр. Вас. Ковальковъ, пр., мед. фельд. (с. Ничипоровичи); н. ч. Серг. Леон. Жуковъ, пр., ротн. фельд. (г. Копысь).

Повивальныя бабки: Елиз. Тихон. Череповичъ, пр., повив. шк. (г. Копысь); Марія Никол. Петрова, пр., повив. шк. (с. Городище).

3-й участокъ.

Сельскій врачъ — (вакансія).

Фельдшера: н. ч. Ефимъ Леон. Фабристовъ, пр., воен. фельд. (г. Горки); кол. рег. Ив. Никол. Жаринъ, кат., фельд. шк. (м. Романово); н. ч. Фелиціанъ Ив. Каплинскій, фельд. шк. (г. Горки).

Повивальная бабка — Мар. Кондр. Авдѣева, пр., повив. шк. (г. Горки).

Ветеринарная часть.

Ветеринарный врачъ — кол. секр. Никол. Петр. Шимкевичъ, Варш. ветер. инст.

Административно-врачебная часть.

Уѣздный врачъ — ст. сов. Никол. Петр. Турчаниновъ, пр., Юрьев. ун.

Уѣздный фельдшеръ — н. ч. Мих. Матв. Арцишевскій, р.-к., им. зв. ротн. фельд.

Уѣздная повивальная бабка — (вакансія).

Городовой врачъ — (вакансія).

Страховые агенты (Адресъ г. Горки).

Могилевскаго губернскаго взаимнаго отъ огня страхованія — Мих. Фед. Пятибоковъ, пр.
„О-во Саламандра“ — мѣщ. Евзер. Залм. Лейкинъ, іуд., дом. обр.
„Россійскаго О-ва“ — мѣщ. Гирша Шев. Рысинъ, іуд., дом. обр.
„Второго Россійскаго О-ва“ — мѣщ. Залм. Янкел. Рывлинъ, іуд., уѣзд. уч.
„СПБ. Страхового О-ва“ — мѣщ. Хаимъ Евзер. Лейкинъ, іуд., дом. обр.
„Варшавскаго Страхового О-ва“ — мѣщ. Герш. Рувин. Винокуровъ, іуд., дом. обр.
„Русскаго Страховаго О-ва“ — мѣщ. Залм. Довид. Гинзбургъ, іуд., дом. обр

Горецкое городское упрощенное общественное управленіе.

Городской староста — Каз. Ант. Паздзѣрскій, выд. исп. на зв. провиз.

Копысское городское упрощенное общественное управленіе.

Городской староста — н. ч. Казимиръ Паздзѣрскій.
Помощникъ его — н. ч. Як. Евсигн. Червяковъ, пр., дом. обр.

Горецкое Уѣздное Полицейское Управленіе.

Исправникъ — надв. сов. Вит. Каетан. Жибуртъ-Жибуртовичъ, прав., уѣзд. уч.
Помощникъ его — кол. секр. Григ. Ив. Капустинъ, пр., гор. уч.
Секретарь — кол. рег. Як. Тихон. Череповичъ, пр., уѣзд. уч.
Столоначальники: н. ч. Арт. Андр. Дудиковъ, пр., нар. уч.; н. ч. Макс. Макар. Кожемякинъ, пр., уч. сем.
Регистраторъ — н. ч. Никита Ляховскій.
Полицейскіе надзиратели:
г. Горокъ — кол. секр. Конст. Григ. Осиповъ, прав., дух. сем.
м. Дубровна — (в. и. д.) кол. рег. Новиковъ.
Пристава:
1-го стана — кол. рег. Никол. Макар. Ульскій, пр. (г. Копысь)
2-го стана — губ. секр. Никол. Дементь. Павловъ, пр., гор. уч. (м. Дубровна).
3-го стана — губ. секр. Тимоф. Тарас. Канарскій, пр., уч. сем. (м. Ляды).

Губернское жандармское управленіе.

Помощникъ начальника по Горецкому уѣзду — ротм. Карлъ-Генр. Мейеръ, лют., пѣх. юнк. уч. (кв. — г. Могилевъ).

Полицейская стража Горецкаго уѣзда.

Завѣдывающій II отдѣломъ конно-полицейской стражи — ротм. Ник. Оскар. Блюмъ, лют., юнк. уч. (кв. — г. Могилевъ); пѣшей — кап. Ал-сѣй Макс. Бакко, пр., юнк. уч.

Мѣщанскія управленія въ Горецкомъ уѣздѣ.

Зарѣчно-Шкловское. Староста — Ицка Іосел. Оршеръ (почт. адресъ — м. Шкловъ).

Дубровенское. Староста — Менд. Есел. Португолъ (почт. адресъ — м. Дубровна).

Рассасненское. Староста — Абр. Шолом. Гуревичъ (почт. адресъ — м Дубровна).

Лядвянское. Староста — Ицка Шмуйл. Миреръ (поч. адр. — м. Лядвы).

Баевское. Староста — Артемъ Свербило (почт. адресъ — м. Романово).

Романовское. Староста — Вас. Осипов. Лисокскій (почт. адресъ — м. Романово).

Добровольное пожарное общество въ г. Горкахъ.

Предсѣдатель — (вакансія).

Товарищъ его — Наумъ Солом. Гинзбургъ.

Казначей — Ант. Казим. Паздзѣрскій.

Секретарь — М. Ф. Пятибоковъ.

Добровольное пожарное общество въ г. Копыси.

Правленіе: предсѣдатель — свящ. Ал-ндръ Апол. Девятинъ.

Члены правленія: Ив. Осип. Радзевичъ; Іосель Гирш. Эльяшъ; Элья Лейб. Альперовичъ; Ив. Ив. Зезюлинъ.

Начальникъ охотниковъ — Арт. Алекс Петрашень.

Цейхмейстеръ — Гесель Мордух. Шалыто.

Вольно-пожарное общество въ м. Дубровнѣ.

Предсѣдатель — губ. секр. Никол. Демент. Павловъ.

Товарищъ его - (вакансія).

Казначей — поч. гражд. Вульфъ Самуил. Бурде.

Секретарь — мѣщ. Моис. Беніам. Посутманъ.

Вольно-пожарное общество въ м. Лядахъ.

Предсѣдатель — Вл. Ив. Андріяновъ.

Казначей и цейхмейстеръ — И. М. Гоффеншеферъ.

Начальникъ охотниковъ — А. М.Макаревичъ.

Вольно-пожарное О-во въ м Романовѣ.

Предсѣдатель — Андр. Ив. Раппъ.

Цейхмейстеръ — Ив. Денис. Супроновъ.

Казначей — Ив. Ник. Жаринъ.

Начальникъ охотниковъ — Фед. Павл. Холостовъ.

Горецкая почтово-телеграфная контора.

Начальникъ — надв. сов. Мих. Илар. Яржембицкій, пр., уѣзд. уч.
Помощникъ его — кол. рег. Ив. Вас. Воробьевъ, пр., уѣзд. уч.

Дубровинская почтово-телеграфная контора.

Начальникъ — кол. рег. Ѳед. Ѳом. Робчинскій, прав., выд. исп. курса уѣзд. уч.

Почтово-телеграфныя отдѣленія.

Копысское. Начальникъ — кол. рег. Леон. Петр. Бровковичъ, прав., дух. уч.

Ляднянское. Начальникъ — тит. сов. Прот. Никол. Слинко, прав., выд. исп. на чинъ.

Романовское. Начальникъ — кол. секр. Ив. Денис. Супроновъ, прав.,

Застѣнковское. Начальникъ — тит. сов. Еф. Прокоф. Савенко, прав., выд. исп. на чинъ.

Общество пособія бѣднымъ христіанамъ г. Горокъ

Предсѣдатель — надв. сов. Анатолій Евг. Трусовъ.
Товарищъ его — (вакансія).
Члены правленія: ст. сов. Никол. Петр. Турчаниновъ (онъ же секретарь и казначей); жена ст. сов. Мар. Ал-ндр. Мартынова; жена ст. сов. Анна Леонт. Рытова; жена кол. асс. Лид. Кузьм. Персіянцева; свящ. Никол. Голодковскій.

Общество пособія бѣднымъ евреямъ г. Горокъ.

Правленіе: Предсѣдатель — Наумъ Залм. Гинзбургъ.
Товарищъ его — Н. Волкаръ.
Казначей — Ел. Беніам. Мебель.
Секретарь — Носонъ Мордух. Вольфъ.
Члены правленія: Герш. Рув. Винокуровъ; Изр. Айз. Брандзбургъ; Залм. Янк. Ривлинъ; Хаимъ Меер. Робцеръ; Нахм. Янк. Карпиловъ; Нох. Морд. Эстринъ.
Члены ревизіонной комиссіи: Хаимъ Евз. Лейкинъ; Гирш. Шаевъ Рысинъ; Лейз. Шм. Катокъ.

Общество пособія бѣднымъ евреямъ г. Копыси.

Предсѣдатель — Юлій Лазар. Малкесъ.
Товарищъ предсѣдателя — Абрамъ Хаим. Шапиро.
Кассирь — Сендеръ Гирш. Годинъ.
Секретарь — Абр. Сим. Магинъ.

Общество пособія бѣднымъ евреямъ м. Дубровны.

Предсѣдатель правленія — дантистъ Симха Гедал. Розенблюмъ.
Товарищъ предсѣдателя — мѣщ. Гирша Саул. Рискиндъ,
Секретарь — мѣщ. Пейсахъ Гирш. Гозъ,
Казначей — мѣщ. Афроимъ Нисоновъ Каданеръ.

Члены: врачъ Менд. Іосиф. Цейтлинъ; врачъ Як. Ильичъ Ліокумовичъ; купецъ Мат. Зиск. Уринсонъ; мѣщ. Хаимъ. Шліом. Хенехъ; мѣщ. Шлема Шепш. Курзинеръ; мѣщ. Нос. Морд. Шалунъ; мѣщ. Моис. Беням. Посутманъ; мѣщ. Мовша Ерухим. Холомянскій.

Кандидаты: мѣщ. Абр. Хаим. Беркенблитъ; дантистъ Довид. Іосиф. Гильденблатъ; мѣщ. Берка Беням. Тарканъ.

Ревизіонная комиссія: предсѣдатель — куп. Нох. Лейб. Сохаръ.

Члевы: куп. Мееръ Лейб. Сохоръ; мѣщ. Гирша Янк. Гозъ; мѣщ. Гирша Геш. Сохоръ; мѣщ. Мовш. Морд. Певзнеръ, куп. Залм. Іосиф. Цукерманъ.

Кандидаты ревизіонной комиссіи: мѣщ. Цем. Зиск. Сохоръ; мѣщ Лейб. Шм. Наймаркъ; мѣщ. Сим. Мордух. Ароновъ.

О-во пособія бѣднымъ евреямъ м. Ляды.

Предсѣдатель — М. Л. Ривкинъ.
Казначей — М. А. Іофе.
Секретарь — С. А. Шевелевъ.

Общество вспомоществованія ученикамъ Горецкихъ учебныхъ заведеній.

Предсѣдатель — д. ст. сов. Ив. Ив. Барсуковъ.
Товарищъ его — (вакансія).

Непремѣнные члены: надв. сов. Евг. Мих. Безсоновъ; кол. сов. Левъ Владим. Горскій; Ювен. Ал-ндр. Вейсъ.

Выборные члены: кол. сов. Никол. Ив. Успенскій; свящ. Як. Никол. Ктитаревъ.

Казначей — ст. сов. Никол. Петр. Турчаниновъ.
Секретаръ — кол. сов. Никол. Ив. Успенскій.

Члены ревизіонной комиссіи: кол. сов. Владим. Сем. Мартыновъ; надв. сов. Сем. Ив. Останьковичъ; Петръ Владим. Чегодаевъ.

О-во потребителей при фабрикѣ акціонернаго о-ва Днѣпровской бумаго-прядильной и ткацкой мануфактуры въ м. Дубровны.

Предсѣдатель — Симха Гдаліев. Розенблюмъ.
Секретарь — Беръ Арон. Райцинъ.

О-во потребителей г. Горки

Предсѣдатель — Ювеналій Вейсь.
Товарищъ его — Ал-ндръ Кучинскій.
Казначей — Ник. Успенскій.
Секретарь — вакансія.

Библіотеки.

г. Горки. Владѣлецъ — мѣщ. Носонъ Морд. Вольфъ.
г. Копысь. Владѣлецъ — куп. сынъ Залмонъ Ицков. Пѣсельникъ.
м. Дубровна. Владѣлецъ — акціонерное о-во Днѣпровской мануфактуры.
м. Ляды. Ляднянская общественная библіотека.

Аптеки.

г. **Горки**. Владѣлецъ — провизоръ Паздзѣрскій, р.-к.
г. **Копысь**. Владѣлецъ — провизоръ Саврицкій, р.-к.
м. **Дубровна**. Владѣлецъ — провизоръ Рейнгольдъ, лют.
м. **Ляды**. Владѣлецъ — провизоръ Гоффеншеферъ, іуд.

В. П. И.

Горецкое уѣздное отдѣленіе Могилевскаго Епархіальнаго Училищнаго Совѣта.

Предсѣдатель — свящ. Ал-ндръ Петр. Кучинскій.

Члены: свящ. Матв. Гинко; свящ. Вас. Лызловъ (онъ же дѣлопроизводитель и казначей); прот. Петръ Шимкевичъ; свящ. Фед. Зыковъ; свящ. Мих. Горбачевскій; уѣздный предводитель дворянства; директоръ Горецкихъ учебн. заведеній; благочинные округовъ; земскіе начальники уѣзда; членъ отъ уѣздной управы по дѣламъ земскаго хозяйства; податной инспекторъ.

Инспекція церковно-приходскихъ школъ епархіи:

Уѣздный наблюдатель церк.-прих. шк. Горецкаго уѣзда — свящ. Андр. Тимоф. Кучинскій, дух. сем.

Второклассныя, одноклассныя и церковно-приходскія школы Горецкаго уѣзда.

Шишевская второклассная — Екат. Мастицкая, женск. епарх. уч.: Варв. Апрѣлева, женск. епарх. уч.; Марія Гинко, женск. епарх. уч. (г. Горки).
Образцовая при ней — Надежда Зеньковичъ, женск. епарх. уч. (г. Горки).
Бабиничская одноклассная: Борисъ Космаковъ, им. зв. уч. ц.-пр. шк. (г. Орша).
Браздетчинская — Марія Чудовичъ, женск. дух. уч. (г. Орша).
Горецкая Вознесенская — Левъ Сороколѣтовъ, им. зв. учит. цер.-пр. шк.; помощ. учит. — Марія Сороколѣтова, им. зв. уч. ц.-пр. шк. (г. Горки).
Горецкая Успенская — Марія Пилецкая, жен. дух. уч. (г. Горки).
Городецкая Успенская — Даніилъ Михенко, им. зв. уч. цер.-пр. шк. (м. Романово).
Городецкая Покровская — Тимоѳ. Пимотинъ, им. зв. уч. ц.-пр. шк. (ст. Застенки, чрезъ Любиничск. вол. правл.).

Грибановская — Левъ Семеновъ, им. зв. уч. ц.-пр. шк. (м. Шкловъ, чрезъ Ничипоров. вол. правл.).
Дубровенская Преображенская — Вас. Рыжковъ, им. зв. цер.-пр. шк. (м. Дубровна).
Дуровенская Покровская мужская — Мих. Градюшко, им. зв. цер.-пр. шк. (м. Дубровна).
Дубровенская Покровская женская — Евгенія Адамовичъ, жен. дух. уч. (м. Дубровна).
Демьянковская — Викентій Островцовъ, им. зв. учит. цер.-прих. шк. (м. Романово, чрезъ Баевское вол. правл.).
Заходская — Емеліанъ Заянчковскій, им. зв уч. ц.-пр. шк. (м. Шкловъ, чрезъ Ничипоров. вол. правл.).
Калинковская — Тимоѳей Коговъ, им. зв. уч. ц.-пр. шк. (г. Горки, чрезъ м. Горы).
Киселевская — Николай Ѳедосенко, им. зв. уч. ц.-пр. шк. (м. Ляды).
Козловичская — Елена Валлійская, жен. дух. уч. (ст. Застѣнки).
Крапивенская — Лидія Шафрановская, жен. дух. уч. (г. Орша).
Красно-Слободская — Татьяна Шафрановская, жен. дух. уч. (м. Дубровна).
Ланетская — Анна Ермоловичъ, жен. дух. уч. (м. Дубровна).
Литвиновская — Людмилла Горбачевская, жен. дух. уч.; помощ. учит. — Аполлинарія Петровская, им. зв. уч.-цер. пр. шк. (м. Ляды).
Любижская — Марія Петрашень, жен. дух. уч. (ст. Застѣнки, чрезъ Городкщенское вол. правл.).
Ляднянская — Анисія Пилецкая, жен. дух. уч. (м. Ляды).
Михалиновская — Екатерина Пилецкая, жен. дух. уч. (м. Дубровна).
Мошенакская — Лидія Сущинская, жен. дух. уч. (г. г. Могилевъ).
Новоселковская — Филиппъ Гусинцевъ, им зв. уч. цер.-пр. шк. (ст. Застѣнки, чрезъ Городищ. вол. правл.).
Ониковичская — Надежда Пилецкая, жен. дух. уч. (ст. Застѣнки).
Плещицкая — Іосифъ Марачковскій, им. зв. уч. ц.-пр. шк. (м. Шкловъ).
Романовская — Варвара Богдановичъ, жен. дух. уч. (м. Романово).
Россасенская — Левъ Тобиковъ, им. зв. уч. ц.-пр. шк. (м. Дубровна).
Савинская — Екатерина Раковская, жен. дух. уч. (м. Дубровна).
Савская — Ѳеодоръ Устиновъ, им. зв. уч. ц.-пр. шк. (г. Горки).
Слижевская — Павелъ Нороленко, им. зв. уч. ц.-пр. шк. (ст. Застѣнки).
Старо-Селецкая — Агнія Каминская, жен. дух. уч. графа Блудова (ст. Застѣнки, чрезъ Маслаковск. вол. правл.).
Хоминская — Савва Евдокименковъ, им. зв. уч. ц.-пр. шк.; помощ. учит. — вакансія (м. Ляды).
Хоминичская — Евгенія Наминская, жен. дух. уч. (ст. Застѣнки, чрезъ Маслаковск. вол. правл.).
Фесевская — Василій Лепешевъ, им. зв. уч. ц. пр. шк. (м. Ляды, чрезъ Холбиянск. вол. правл.).
Чиринская — Александра Горбачевская, жен. дух. уч. (м. Дубровна).
Шарипская — Маркъ Коробовъ, им. зв. уч. ц.-пр. шк. (г. Горки).
Шишевская одноклассная мужская — Зоя Горбачевская, жен. дух. уч. (г. Горки).
Шкловская Троицкая — Николай Куткинъ, выбылъ изъ 3-го кур. ун. (м. Шкловъ).

Яковлевичская — Петръ Новицкій, им. зв. уч. ц.-пр. шк. (ст. Застѣнки).

Сватошицкое 2-кл. — Куковенко Петръ Устин.; Лебединскій Вас. Андр. и Шавкуновъ Афан. Тимоф.

Савское — Матюховъ Филип. Иги.

Екатерингофское — Максимовъ Тимофей.

Маслаковское — Барцевичъ Антонина и Адамовичъ Софья.

Фащевское — Гуторовичъ Михаилъ.

Дубровенское 2-кл. — Барановъ Георгій Петровичъ, Осипъ Сергѣй Андреевичъ и Прокофьевъ Михаилъ.

Пугляевское — Окушко Екатерина Николаевна.

Городищенское — Кадкинъ Ѳедоръ Андреевичъ и Старостенко Онисимъ Васильевичъ.

Любиничское — Козловская Марія Михайловна.

Ничипоровичское — Роговская Софія Адамовна.

Баевское — Грищенковъ Василій Семеновичъ.

Холбнянское — Солнцева Евдокія Парфеновна и Кутневичъ Марія Порфирьевна.

Горецкое 2-кл. — Ивановъ Ив. Ивановичъ, Кузнецовъ Павелъ Яковлевичъ, пом. Ледневская Людмила Афанасьевна и Иванова Анна Петровна.

Горецкое 2-кл. Турчанинова Софья Николаевна и Барсукова Доната Ивановна.

Осташковичское Веревкинъ-Шелюто Іосифъ Васильев.

Куртасовское — Чеховскій Ѳедоръ.

Тимоховское — Лобчевская Анна Григорьевна.

Зубовское — Шубодеровъ Константинъ Сафоніевъ.

Дивновское — Бруевичъ Ольга.

Зубровское — Максимова Вѣра Владимировна.

Грязивецкое — Пассинова Екатерина Гаврилова.

Дятло-Мужичковское — Трусевичъ Ефросинія Васильевна.

Поталское — Бочкова Анастасія Стефановна.

Лазаревское — Кулешовъ Тимофей.

Сергіевское 2-кл. (вм. Романовскаго) — Рвачевъ Логинъ Ѳедоровичъ и Свѣтличная Марія.

Ростковское — Меркуловъ Иванъ Петровичъ.

Людиничское — Кутневичъ Софья Николаевна.

Ордатское — Случановскій Анатолій Николаевичъ.

Еремѣевщинское — Раковская Елена Николаевна.

Бобровское — Якименко Осипъ Трофимовичъ.

Сапроньковское — Игнатьева Анна Антоновна.

Маковнянское — Чоловская Анастасія Александровна.

Понизовьевское — Комиссаровъ Кириллъ Ѳедоровичъ.

Макаровское — Лебедева Ольга Михайловна.

Крашенское — Костко Олимпіада Ивановна.

Красулинское — Осипова Надежда Алексѣевна.

Масалыкинское — Ктиторова Александра Николаевна.

Филипповское — Доморацкая Елена Ивановна.

Вечеринское — Шавкунова Марія Афанасьевна.

Халалѣевское — Ильинъ Іосифъ Васильевичъ.

Бѣльское — Бекаревичъ Нина Павловна.

Православные приходы.

г. Горки.

Горецкая. Троицкая — прот. Петръ **Шимкевичъ** (адр. г. Горки).
— Вознесенская — свящ. Василій **Лызловъ** (адр. — г. Горки).
— Успенская — свящ. Георгій **Цытовичъ** (адр. — г. Горки).
— Николаевская при земледѣльческомъ училищѣ — свящ. Іаковъ **Ктитаревъ** (адр. — г. Горки) — принадлежатъ къ 3-му окр. благочинія.

Горецкій уѣздъ.

1-й округъ.

с. Городище. Николаевская — свящ. Антоній **Степановъ** (адр. ст. Застѣнки).
с. Городецъ. Покровская — свящ. Михаилъ **Головкинъ** (адр. ст. Застѣнки).
с. Заходы. Ильинская — свящ. Владимиръ **Глыбовскій** (адр. м. Шкловъ).
Зашт. г. Копысь. С.-Духовская — вакансія. (адр. — г. Копысь).
Зашт. г. Копысь. Вознесенская — свящ. Сергій **Бровковичъ** (адр. — г. Копысь).
Зашт. г. Копысь. Преображенская — свящ. Викторъ **Валлійскій** (адр. — г. Копысь).
с. Любижъ. Петро-Павловская — свящ. Максимъ **Голубковъ** (адр. — ст. Застѣнки).
с. Любижъ. Р.-Богородицкая — свящ. Евгеній **Саульскій** (адр. — ст. Застѣнки).
с. Мошенаки. Успенская — свящ. Петръ **Галіонко** (адр. г. Могилевъ).
с. Ничипоровичи. Петро-Павловская — свящ. Ѳедоръ **Чулкевичъ** (адр. — м. Шкловъ).
с. Ониковичи. Іоанно-Предтеченская — свящ. (адр. ст. Застѣнки).
с. Плещицы. Параскевіевская — свящ. Николай **Сущинскій** (адр. — м. Шкловъ).
с. Русаковская. Св.-Духовская — свящ. Іоаннъ **Навроцкій** (адр. — ст. Застѣнки).
с. Слижи. Преображенская — свящ. Іоаннъ **Городичъ** (онъ же и. д. благочиннаго) (м. Шкловъ).
с. Старый-Селецъ. Покровская — свящ. Петръ **Пиневичъ** (адр. — ст. Застѣнки).
с. Яковлевичи. Преображенская — свящ. Григорій **Рудницкій** (адр. — ст. Застѣнки).

2-й округъ.

с. Бабиновичи. Успенская — свящ. Поліевктъ **Валюженичъ** (адр. — г. Орша).
с. Браздетчинъ. Петро-Павловская — свящ. Іоаннъ **Чудовичъ** (адр. — г. Орша).
м. Дубровна. Покровская — свящ. Константинъ **Свидерскій** (адр. — м. Дубровна).
м. Дубровна. Николаевская — свящ. Николай **Дорошкевичъ** (адр. — м. Дубровна).

м. Дубровна. Преображенская — свящ. Георгій **Валлійскій** (адр. — м. Дубровна).

м. Дубровна. Троицкая — свящ. Владимиръ **Рыжковъ** (адресъ — м. Дубровна).

с. Кравивня. А.-Невская — свящ. Михаилъ **Молочинскій** (адресъ — г. Орша).

с. Красная-слобода. Николаевская — свящ. Сергій **Шафрановскій** (адр. — м. Дубровна).

с. Ланика. Покровская — свящ. Александръ **Трусевичъ** (адресъ — м. Дубровна).

м. Ляды. Свято-Духовская — свящ. Леонидъ **Четыркинъ** (адресъ — м. Ляды).

с. Россасна. Георгіевская — свящ. Василій **Юденичъ** (адресъ — м. Дубровна).

с. Пугляи. Дмитріевская — свящ. Ѳедоръ **Зыковъ** (адр. — г. Орша).

с. Савино. Благовѣщенская — свящ. Сергѣй **Шимковичъ** (адресъ — м. Дубровна).

с. Святошица. Вознесенская — свящ. Іосифъ **Шимковичъ** (онъ же благочинный) (адр. — м. Дубровна).

с. Чирино. Воскресенская — свящ. Ѳеодоръ **Зыковъ** (онъ же и. д. благочиннаго).

3-й округъ.

Баевская. Вознесенская. свящ. Меѳодій **Бруевъ** (адр. — м. Романово).

с. Городецъ. Успенская — свящ. Николай **Голодковскій** (адресъ — м. Романово).

с. Козловичи. Митрофановская — свящ. Арсеній **Сапѣжко** (адресъ — ст. Застѣнки).

с. Кисели. Успенская — свящ. Стефанъ **Цитовичъ** (адр. — м. Ляды).

с. Литвиново. Петропавловская — свящ. Митрофанъ **Горбачевскій** (адр. — м. Ляды).

с. Михалиново. Свято-Духовская — свящ. Николай **Заркевичъ** (адр. — м. Дубровна).

с. Маслаки. Рождество-Богородицкая — свящ. Петръ **Каминскій** (адр. ст. Застѣнки).

м. Романово. Рождество-Богородицкая — 1-й свящ. Іоаннъ **Андруцкій** и 2-й свящ. Сергій **Стратоновичъ** (адр. м. Романово).

с. Савва. Свято-Духовская — свящ. Кириллъ **Шафрановскій** (адр. — г. Горки).

с. Холбня. Николаевская — свящ. Димитрій **Чистяковъ** (адр. — м. Ляды).

с. Шарипы. Успенская — свящ. Матѳей **Гинко** (адр. г. Горки).

с. Шишево. Николаевская — свящ. Митрофанъ **Бекаревичъ** (адр. — г. Горки).

В. И. И.

Римско-католическое духовенство Горецкаго уѣзда.

Фащевскій костелъ. Администраторъ — (вакансія).

Дубровенскій костелъ. Администраторъ — ксендзъ Петръ **Битный-Шляхто**, рим.-кат. семин.

Евангелическо-реформатское духовенство.

Евангелическо-реформатская церковь заштатнаго гор. Копыси, настоятель Слуцкаго прихода — пасторъ Фелиц. Богусл. Курнатовскій, Юрьев. ун. Мѣстожительство — г. Слуцкъ, Минской губ.

Іудейское духовенство Горецкаго уѣзда.

г. Горки. Обществ. раввинъ — Ицка Нохим. Свинкинъ.
г. Горки. Обществ. раввинъ — Залм. Янкел. Ривлинъ.
м. Ляды. Общ. рав. — Морд. Абр. Іофе.

М. В.

Управленіе Горецкаго уѣзднаго воинскаго начальника.

Воинскій начальникъ — подп. Петръ Филип. Саульскій, пр., Горы-Гор. земл. уч. и выд. офиц. экз. пѣх. юнк. уч.
Дѣлопроизводитель — надв. сов. Илья Павл. Янокъ, пр., Пск. уч.

М. Ф.

Податная инспекція.

Податной инспекторъ — ст. сов. Владим. Сем. Мартыновъ, пр., Харьк. унив. (одинъ участокъ; мѣстожительство — г. Горки).

Горецкое казначейство.

Казначей — кол. ас. Стеф. Роман. Романовъ, пр., дом. восп.
Старшій бухгалтеръ — тит. сов. Мих. Вас. Ѳедоровъ, гор. уч.
Кассиръ I разряда — вакансія.
Бухгалтеры: I разр. — кол. секр. Владим. Захар. Рафановичъ, прав., дух. уч.; II разр. — кол. рег. Ѳеод. Егор. Якимовъ, пр., гор. уч.

Горецкое городское по квартирному налогу присутствіе.

Предсѣдатель — ст. сов. Владим. Сем. Мартыновъ, пр.
Члены: двор. Сем. Ив. Останьковичъ. Ив. Кипр. Доморацкій, мѣщ. Нис. Морд. Вольфъ и мѣщ. Залм. Янкел. Рывлинъ.

Горецкая уѣздная оцѣночная комиссія.

Предсѣдатель — ст. сов. Владим. Сем. Мартыновъ, пр., Харьк. ун.

Члены: бар. Вас. Вас. Корфъ, Фед. Конст. Глинко, непремѣнный членъ уѣздной управы по дѣламъ земскаго хозяйства, завѣдывающій лѣсничествомъ Горецкаго лѣсничества.

Горецкій городской староста — Петръ Парфен. Пташковъ и кр. Мих. Григ, Воробьевъ.

Горецкій уѣздный распорядительный комитетъ.

Предсѣдатель — уѣздный исправникъ.

Члены: уѣздный воинскій начальникъ, городской голова, податной инспекторъ и непремѣнный членъ уѣздной управы по дѣл. зем. хозяйства.

Акцизное управленіе 1-го округа.

(г. Могилевъ, Днѣпровскій пр., д. Блоха).

Младшій помощникъ надзирателя — кол. ас. Дм. Марк. Шабловскій, пр., Новор. ун. (г. Горки).

Горецкій уѣздный комитетъ попечительства о народной трезвости.

Предсѣдатель — уѣздный предводитель дворянства.

Замѣститель предсѣдателя — ст. сов. Никол. Петр. Турчаниновъ, прав. Юрьев. ун.

Почетный членъ — кн. Мар. Ал-ндр. Дундукова-Корсакова.

Члены: директоръ Горецкихъ учебныхъ заведеній, уѣздный наблюдатель церковно-приходскихъ школъ, уѣздный членъ окружнаго суда, уѣздный исправникъ, уѣздный воинскій начальникъ, земскіе начальники уѣзда, податной инспекторъ, уѣздный врачъ, городской судья, непремѣнный членъ уѣздной управы по дѣламъ земскаго хозяйства, городской староста, почетные мировые судьи, инспекторъ народныхъ училищъ, участковый товарищъ прокурора, помощникъ начальника губернскаго жандармскаго управленія, младшій помощникъ акцизнаго надзирателя.

Членъ-соревнователь — свящ. Ант. Степановъ.

Дѣлопроизводитель — н. ч. Франц. Станисл. Ивановскій, р.-к., уѣзд. уч.

О-во взаимнаго кредита въ г. Горкахъ.

Предсѣдатель — Наумъ Залм. Гинзбургъ.

Члены правленія: куп. Шая Шлем. Рысинъ; мѣщ. Залм. Янк. Ривлинъ; кр. Петръ Парф. Пташковъ.

Предсѣдатель совѣта — куп. Залм. Гирш. Гинзбургъ.

Члены совѣта: куп. Гамш. Юдов. Прахинъ; Нос. Морд. Вольфъ; Мих. Вас. Ѳедоровъ, Елья Бен. Мебель; Гирша Рувим. Винокуровъ.

Счетоводы: мѣщ. Гирша Дов. Лифшицъ; мѣщ. Нох. Шмуил. Зайцевъ.

О-во взаимнаго кредита въ г Копыси.

Предсѣдатель — Абрамъ Хаим. Шапиро.
Директоры: Ив. Осип. Радзевичъ и Залманъ Ицков. Пѣсельникъ.

Ссудо-сберегательная касса Горецкихъ учебныхъ заведеній.

Правленіе: Члены комитета — свящ. Як. Никол. Ктитаревъ и ст. сов. Ал-ндръ Богд. Манъ.
Кассиръ — кол. сов. Никол. Ив. Успенскій.

Ссудо-сберегательное Т-во въ м. Дубровнѣ.

Предсѣдатель, Казначей, Секретарь } Свѣдѣнія не получены.

М. Т. и П.

Фабричная инспекція.

(г. Могилевъ, Офицерская ул., д. Эйсмонтъ).

Старшій фабричный инспекторъ (1-го участка) — ст. сов. Ник. Каллистов. Метельскій, прав., Петерб. технолог. инст.
Въ участкѣ старшаго фабричнаго инспектора: г. Могилевъ и уѣзды: Могилевскій, Сѣнненскій, Оршанскій, Горецкій и Чаусскій.

М. Ю.

Уѣздный членъ Могилевскаго окружнаго суда по Горецкому уѣзду.

Кол. ас. Андр. Вас. Поповичъ, Кіев. ун. св. Владим., Кіев. ун.

Товарищъ прокурора:

Тит. сов. Владим. Всевол. Соколовъ, завѣдываетъ 1-мъ и 2-мъ слѣдственнымъ участкомъ Горецкаго уѣзда, предъявленіемъ заключеній въ Горецкомъ уѣздномъ съѣздѣ и завѣдываніе мѣстами заключенія въ Горкахъ и уѣздѣ. Камера — въ г. Могилевѣ.

Судебные слѣдователи:

1-го участка — кол. ас. Ал-сѣй Евстаф. Силичъ, Кіев. ун.
Гор. Горки и волости Горецкаго уѣзда: Горецкая, Романовская, Гор-

ская, Городищенская, Савская и Маслаковская и Городецкая, Чаусскаго уѣзда. Камера — въ г. Горкахъ.

2-го участка — кол. ас. Евг. Вас. Холецкій, Моск. ун.

Волости Горецкаго уѣзда: Дубровенская, Холбнянская, Баевская, Сватошицкая и Новотухинская и Хлыстовская, Оршанскаго уѣзда. Камера — въ м. Дубровнѣ.

Любинчская волость Горецкаго уѣзда относится къ 4 участку Могилевскаго уѣзда. — Судебный слѣдователь — кол. ас. Григ. Ильичъ Яскевичъ, Харьк. ун. Камера — въ г. Могилевѣ.

Ничипоровичская волость, Горецкаго уѣзда, относится къ 3-му уч. Могилевскаго уѣзда. — Судебный слѣдователь — н. ч. Пав. Макс. Бако, Петерб. ун. — Камера — въ г. Могилевѣ.

Пугляевская волость, Горецкаго уѣзда, относится къ 1-му участку Оршанскаго уѣзда. — Судебный слѣдователь —
Камера — въ г. Оршѣ.

Почетные мировые судьи Горецкаго уѣзда.

Тайный сов. гофмейст. Двор. Е. И. В. Эман. Ал-ндр. Ватаци; надв. сов. Анат. Евг. Трусовъ, д. ст. с. Ив. Ив. Барсуковъ, ст. сов. Ник. Пет. Турчаниновъ, кол. сов. Мих. Ал-ндр. Ватаци, надв. сов. Вл. Ив. Андріановъ, надв. сов. Генр. Вильг. фонъ Краузе, кол. ас. Ал-сѣй Евст. Силичъ, ген.-лейт. Ал ндръ Ал-ндр. Ватаци.

Городской судья.

Тит. сов. Викт. Захар. Малама, Кіев. ун. — г. Горки и м. м. Дубровна и Ляды. Камера — въ г. Горкахъ.

Судебный приставъ.

Тит. сов. Фед. Степ. Гринкевичъ, дух. сем.

Нотаріусы.

г. Горокъ — надв. сов. Мих. Вас. Ельницкій, двор. уч. и заштатнаго
г. Копыси — Ѳома Павл. Рѣдьковъ, гор. учил.

Дворянская опека.

(Горецкаго Оршанскаго и Сѣнненскаго у. въ г. Оршѣ).

Предсѣдатель — Оршанскій уѣздный предводитель дворянста.

Засѣдатели: тит. сов. Мих. Ив. Ивановъ, пр., воен. уч.: тит. сов. Вас. Степ. Цвѣтковъ, пр., дух. уч.

Письмоводитель (онъ же протоколистъ) — н. ч. Фед. Ив. Сарипъ, пр., дом. обр.

Горецкій Сиротскій судъ.

Предсѣдатель — надв. сов. Сем. Ив. Останковичъ, пр., уѣздн. уч.

Члены: провиз. Казим. Ант. Паздзѣрскій, кат., высш. уч. зав.; городской ст. Іос. Максим. Заливко, пр., дом. обр.; тит. сов. Ив. Петр. Ходоско, пр., дом. образ.

Горецкое тюремное отдѣленіе.

Предсѣдатель — уѣздный предводитель дворянства.

Директора: уѣздный исправникъ, уѣздный врачъ, товарищъ прокурора окружнаго суда, уѣздный членъ окружнаго суда, городской судья, благочинный 3 округа, ст. сов. Владим. Сем. Мартыновъ, пр., Харьк. ун.; отст. шт.-кап. Никол. Ал-ндр. Римскій-Корсаковъ, пр., Павл. воен. уч.; кол. ас. Генр. Вильг. фонъ-Краузе, ев. лют., Дерптск. унив.; н. ч. Франц. Станисл. Ивановскій, р.-кат., уѣзд. уч.

Горецкая Тюрьма.

Начальникъ — надв. сов. Макс. Мих. Усциновичъ, пр., дух. уч.

Свящ. прот. Петръ Шимкевичъ, дух. сем.

М. Н. П.

Копысская общественная женск. 4-кл. прогимназія.

Завѣдывающая — Лидія Ал-ндр. Ховратовичъ, пр., Одесск. жен. инст.

Учительницы: Ксен. Ант. Фецукъ, пр., гимн.; Ольг. Ив. Зезюлина, пр., гимн.; Варв. Конст. Залейская, пр., Маріин. жен. гимн.; Емил. Ал-ндр. Лихнякевичъ, пр., Бѣлосток. женск. инст.; рисов. — Ал-ндръ Терент. Цибулькинъ, пр., ц.-пр. шк.

Законоучитель — свящ. Серг. Петр. Бровковичъ, дух. сем.

Копысское городское училище.

Учитель-инспекторъ — надв. сов. Ал-ндръ Никол. Лихнякевичъ, пр., им. зв. уч. уѣзд. уч.

Законоучитель прав. исп. — свящ. Сергій Бровковичъ, дух. сем.

Учители: н. ч. Ив. Осип. Данаевъ, пр., им. зв. уч. уѣзд. уч.; н. ч. Тимоф. Ив. Другаченокъ, пр., уч. инст.

Горецкое частное 1-кл. училище.

Содержательница Бася-Лея Левитина, им. зв. част. учит.

Копысское мужское приходское училище.

Учитель — н. ч. Ал-сѣй Терент. Цибулькинъ, пр., уч. сем.

Законоучитель — вакансія.

Копысское приходское женское училище.

Учительница — Надежда Ал-ндр. Чоловская, ок. жен. гимн.
Законоучитель — вакансія.

Частное Дубровенское 4-кл. женское еврейское училище Деборы Бурде.

Содерж. уч. — Деб. Маз. Бурде, іуд., жен. гимн.
Учительницы: Малка Есел. Мейтина, іуд., жен. гимн.; Гитля Есел. Дяткина, іуд., жен. гимн.; Песя Мих. Эйдинова, іуд., жен. гимн. Сося Мих. Зелигсонъ, евр. нач. уч.

Дубровенское женское приходское училище.

Учительница — Мар. Вас. Бекаревичъ, пр., уч. дух. вѣд.
Законоучитель — свящ. Влад. Рыжковъ, дух. сем.

Дубровенское 1-кл начальное еврейское училище.

Почетный блюститель — тит. сов. Мих. Базар. Поляковъ, іуд., канд. ист. фил. фак.
Завѣд. — Вул. Сам. Бурде, іуд., евр. уч. инст.
Учители: Мовш. Янк. Зондовичъ, іуд., евр. уч. инст.; Ар. Гирш. Карчмаръ, іуд., реальн. уч.; Іос. Файв. Абр. Криклеръ, іуд., евр. уч. инст.
Слесарный мастеръ — Мееръ Менаш. Шлейферъ, іуд., рем. уч.

Ляднянское частное училище.

Содержатель — Морд. Іофе, им. зв. уч. нач. уч.

Г. У. З. и З.

Горецкая уѣздная землеустроительная комиссія.

Предсѣдатель — уѣздный предводитель дворянства.
Члены по должности: уѣздный членъ Могилевскаго окружнаго суда по Горецкому уѣзду, податной инспекторъ и земскіе начальники 1, 2, 3 и 4 уч.
Члены по выбору: отъ землевладѣльцевъ — двор. Левъ Никол. Чачковъ, сел.-хоз. ак., тит. сов. Генр. Вильг. Краузе, ун. и бар. Вас. Вас. Корфъ, восп. въ Гейзберг. землед. инст. и отъ крестьянъ — Андр. Вас. Босяковъ, Ант. Евм. Шебеко и Ив. Григ. Младщій.
Непремѣнный членъ — кол. секр. кн. Пет. Владим. Чегодаевъ, Тверск. кавал. уч.
Секретарь (и. об.) — Вас. Косьм. Новышъ, уѣзд. уч.

Завѣдывающіе лѣсничествами.

Старшій запасный лѣсничій, исп. об. старшаго лѣсного ревизора, завѣдывающій Техтинскимъ лѣсничествомъ — ст. сов. Ив. Мих. Мироновъ прав., Петерб. лѣсн. инст. Мѣстожительство — губ. г. Могилевъ.

Его помощникъ — н. ч. Пав. Конст. Дмитріевъ.

Завѣдывающій Горецкимъ лѣсничествомъ — младшій лѣсной ревизоръ — надв. сов. Ив. Ал-сѣев. Персіанцевъ, прав., Петерб. лѣсн. инст. Мѣстожительство — г. Горки.

Его помощникъ — н. ч. Андр. Серг. Воробьевъ, прав., низш. лѣсн. шк.

Лѣсничій Оршанскаго лѣсничества — надв. сов. Іос. Ив. Джунковскій, прав., Петров. сел.-хоз. ак. Мѣстожительство — г. Орша.

Его помощники: н. ч. Анг. Купріан. Кушелевскій, прав., низш. лѣс. шк. и н. ч. Никол. Фальковскій, прав., низш. лѣс. шк.

Горецкое земледѣльческое училище.

Директоръ — д. ст. сов. Ив. Ив. Барсуковъ, пр., Петр. земл. и лѣс. ак.

Инспекторъ (онъ же учитель русскаго языка и исторіи) — ст. сов. Стан. Сигизм. Мечинскій, ев.-реф., Новор. ун.

Законоучитель — свящ. Іак. Никол. Ктитаревъ, пр., С.-Пет. дух. ак.

Учители: растеніеводства — надв. сов. Ив. Георг. Первенцевъ, прав., Моск. ун. и сел.-хоз. инст.; животноводства — кол. секр. Леонъ Данил. Пароніанцъ, арм.-григ., Петр. сел.-хоз. ак.; математики — ст. сов. Ал-ндръ Богд. Манъ, лют., Петр. сел.-хоз. ак.; сел.-хоз. экон., технологіи и механики — уч. агр. Ал-ндръ Эраст. Пуйде, пр., Кіев. полит. инст.; (исп. об.) нѣмецкаго языка — н. ч. Рич. Альберт. Шомеръ, лют., им. зв. дом. уч.; черченія и геодезіи — надв. сов. Евг. Мих. Безсоновъ, прав., Конст. меж. инст.; строительнаго искусства — Ювен. Ал-ндр. Вейсъ, прав., Ново-Александр. инст. сел.-хоз. и лѣс.; физики, ботаники и плодоводства — ст. сов. Мих. Вас. Рытовъ, пр., Моск. ун.; лаборантъ и учитель химіи — кол. ас. Серг. Карл. Косманъ, пр., Петерб. ун.

Надзиратели и репетиторы: н. ч. Ѳед. Іуст. Орловскій, прав., Кіев. дух. сем.; н. ч. Конст. Карл. Кронбергъ, прав., Горец. землед. уч.; н. ч. Владим. Григ. Шлопакъ, пр., Гор. земл. уч.

Экономъ (и. о.) — н. ч. Никол. Ѳедот. Ктитаревъ, пр., дом. восп.

Письмоводитель и бухгалтеръ — Сем. Ег. Савичевъ, пр., дом. восп.

Врачъ — кол. сов. Никол. Ив. Успенскій, пр., Харьк. ун.

Фельдшеръ — губ. секр. Конст. Антон. Скопинцевъ, пр., фельш. шк.

Діаконъ — Вас. Ив. Глѣбовъ, пр., гор. уч.

Горецкіе землемѣро-таксаторскіе классы.

Директоръ — д. ст. св. Ив. Ив. Барсуковъ, пр., Петр. земл. и лѣс. ак.

Законоучитель — свящ. Іак. Никол. Ктитаревъ, пр., Петер. дух. ак.

Учители: геодезіи, математики и межевыхъ законовъ (онъ же репетиторъ) — кол. сов. Левъ Владим. Горскій, пр., Конст. меж. инст.; физики — Ювен. Ал-ндр. Вейсъ, пр., Ново-Ал-ндр. инст. сел.-хоз. и лѣсов.; химіи

и естественной исторіи — кол. ас. Серг. Карл. Косманъ, пр., Петер. ун.; черченія — надв. сов. Евг. Мих. Безсоновъ, пр., Конст. меж. инст.; таксаціи — надв. сов. Ив. Георг. Первенцевъ, пр., ун. и сел.-хоз. инст.

Горецкое ремесленное училище.

Директоръ — д. ст. сов. Ив. Ив. Барсуковъ, пр., Петр. земл. и лѣсн. акад.

Управляющій — Ювен. Ал-ндр. Вейсъ, прав., Ново-Ал-ндр. инст. сел.-хоз. и лѣс.

Законоучитель — свящ. Іак. Никол. Ктитаревъ, пр., Петер. дух. ак.

Учители: русскаго языка, исторіи и географіи — тит. сов. Ал-сѣй Ив. Сильницкій, пр., дух. сем.; математики (исп. об.) — Вониф. Вас. Андреевъ, пр., уч. сем.; технологіи и черченія — Петръ Григ. Азаровъ, пр., горноз. техн. отд. при Пермск. реал. уч.

Надзиратель — кол. ас. Ив. Ив. Ярмоликъ, пр., Грод. Ал-ндр. рем. уч.

Горецкая сельско-хозяйственная ферма.

Управляющій — Петръ Ив. Панковъ, пр., Ново-Ал-ндр. инст.

Помощникъ его — дв. Никол. Никол. Бордовскій, кат., Гор. зем. уч.

Р. О-во Кр. Кр.

Горецкій мѣстный комитетъ Россійскаго общества Краснаго Креста.

Предсѣдатель — ст. сов. Никол. Петр. Турчаниновъ.

Товарищъ его — д. ст. сов. Ив. Ив. Барсуковъ.

Членъ правленія — надв. сов. Мих. Иллар. Яржембицкій.

Климовичскій уѣздъ.

М. В. Д.

Предводитель Дворянства.

Кол. сов. князь Серг. Никол. *Мещерскій.*

Прав., Моск. землѣд. ак.

Почетный Мировой Судья Климовичскаго уѣзда.
Членъ Педагогическаго Совѣта Мстиславской мужской и женской гимназій.
Членъ общества пособія учащимся въ Мстиславскихъ учебныхъ заведеніяхъ.
Членъ благотворительнаго общества въ г. Мстиславлѣ.

Письмоводитель его канцеляріи — кол. секр. Адамъ Ив. *Попейко*, кат., уѣзд. уч.

Дворянское Депутатское Собраніе.

Членъ депутатъ Климовичскаго уѣзда — н. ч. Карлъ Карл. Каменскій, р.-к., ун.

Климовичскій уѣздный Съѣздъ.

Предсѣдатель — уѣздный предводитель дворянства.

Члены: уѣздный членъ окружнаго суда — кол. секр. Іос. Ильичъ Хрущовъ; почетные мировые судьи: кол. сов. кн. Серг. Никол. Мещерскій, восп. въ Петровско-Разум. ак.; кол. сов. Зубовскій; дв. Карлъ Каменскій; ген.-маіоръ Кирилловъ; кол. сов. Цѣхановскій; кол. сов. Никол. Конст. фонъ-Гюббенетъ, восп. въ Ал-ндр. лицеѣ; городской судья — гор. Климовичъ; земскіе начальники: 1 уч. — кол. секр. Петръ Ант. Вольковичъ, пр., унив., св. Владим.; 2 го уч. — кол. ас. Владим. Степан. Глуховцовъ, пр., Ал-ндр. воен. уч.; 3-го уч. — кол. сов. Сем. Юліан. Чоловскій, прав., Моск. унив.; 4-го уч. — кол. секр. Мечисл. Владисл. Иллиничъ, кат., Пет. ун.; 5-го уч. — губ. секр. Андр. Ив. Барановскій, пр., Вил. полит. инст.

Члены по должности: податной инспекторъ, уѣздный исправникъ и непремѣнный членъ уѣздной управы по дѣламъ земскаго хозяйства.

Секретарь — (и. д.) н. ч. Ив. Егор. Демьянковъ, пр., дом. восп.

Климовичское уѣздное по воинской повинности Присутствіе.

Предсѣдатель — уѣздный предводитель дворянства.

Члены: уѣздный исправникъ, уѣздный воинскій начальникъ и непремѣнный членъ уѣздной управы по дѣл. зем. хоз.

Дѣлопроизводитель — тит. сов. Петръ Григ. Логиновъ, пр., уѣзд. уч.

Посредникъ полюбовно-спеціальнаго межеванія земель въ Климовичскомъ уѣздѣ.

Климовичскаго — губ. секр. Ал-ндръ Гавр. Громыко, пр., выд. экз. на чинъ (г. Могилевъ).

Письмоводитель — кол. рег. Кузьминъ, пр., вып. экз. на чинъ.

Климовичскій уѣздный Комитетъ по дѣламъ земскаго хозяйства.

Предсѣдатель — уѣздный предводитель дворянства.

Члены постоянные: земскіе начальники 1, 2, 3, 4 и 5 уч., податной инспекторъ, уѣздный исправникъ, лѣсничій Мстиславскаго лѣсничества, непремѣнный членъ уѣздной управы по дѣл. земск. хоз.; земскіе гласные: Никол. Конст. фонъ-Гюббенетъ; дв. Эд Мих. Сяноженцкій, дв. Адол. Аниц. Пожарисскій; дв. Леонъ Ал-ндр. Вожжинскій, кр-нъ Петръ Захар. Скочековъ.

Члены временные: уѣздный воинскій начальникъ, инспекторъ народныхъ училищъ 5 уч. Могилевской губ., свящ. Никол. Ив. Гнѣдовскій и уѣздный врачъ.

Земскіе гласные по Климовичскому уѣзду:

Дв. Адольфъ Аницепт. Пожарискій, р.-к., гим.; дв. Эдуардъ Мих. Войничъ-Сяноженцкій, р.-к., реал. уч.; кр. Петръ Захар. Скочековъ, пр., нар. уч.; дв. Леонъ Ал-ндр. Важинскій, р.-кат.; кол. сов. Никол. Конст. фонъ-Гюббенетъ, пр., Ал-ндр. лиц.

Климовичская уѣздная Управа по дѣламъ земскаго хозяйства.

Предсѣдатель — уѣздный предводитель дворянства.

Члены: непремѣнный членъ — кол. секр. Иппол. Вас. Грешнеръ, прав., Серг. реал. уч.

Сельско-врачебные участки.

1-й участокъ.

Сельскій врачъ — надв. сов. Казим. Ант. Вислоцкій, кат., Кіев. унив. (г. Климовичи).

Фельдшера: н. ч. Вас. Емельян. Курочкинъ, пр., им. зв. фельдш. (с. Загустино); н. ч. Тар. Ив. Карпекинъ, ротн. фельдш. (с. Надѣйковичи); н. ч. Семенъ Агѣев. Ковалевскій, пр., ротн. фельдш. (с. Шумячи), н. ч. Владим. Захар. Астановъ, пр., ротн. фельдш. (с. Милославичи); н. ч. Рум. Напол. Гатальскій, пр., ротн. фельдш. (с. Хотовижъ); н. ч. Вас. Ив. Шимановскій, пр., ротн. фельдш. и н. ч. Стеф. Ник. Познякъ, пр., фельд. шк. (гор. Климовичи).

Повивальная бабка — Елена Ив. Малаховская, кат., Клиническ. повивально-гинекологич. Петер. инст.

2-й участокъ.

Сельскій врачъ — н. ч. Ант. Мих. Глѣбъ-Комаискій, кат., Моск. унив.

Фельдшера: н. ч. Конст. Вас. Махаровъ, пр., фельдш. шк. (м. Костюковичи); н. ч. Серг. Афан. Петровъ, пр., воен. фельд, шк.; н. ч. Вас. Наум. Щербо, пр., ротн. фельдш. (с. Машево).

Повивальная бабка — Пелагея Филип. Цитовичъ, пр., выд. исп. при ун. (м. Костюковичахъ).

3-й участокъ.

Сельскій врачъ — вакансія (с. Забѣлышинъ).

Фельдшера: Викент. Викент. Чучинъ (с. Хотимскъ); н. ч. Григ. Порст. Костюковъ, пр., фельдш. шк. (м. Забѣлышинъ).

Повивальная бабка — Екатер. Сем. Коханъ, пр., повив. шк. (м. Забѣлышинъ).

Ветеринарная часть.

Ветеринарный врачъ — кол. секр. Ал-ндръ Ал-сѣев. Бончъ-Богдановскій, пр., ветер. инст.

Фельдшера: н. ч. Стеф. Ал-сѣев. Осмоловскій, им. зв. фельдш. и н. ч. Евтих. Роман. Кулешовъ, им. зв. фельдш.

Административно-врачебная часть.

Уѣздный врачъ — кол. сов. Викт. Ѳеод. Зубовскій, пр., ун.

Уѣздный фельдшеръ — н. ч. Іос. Игн. Матеюнасъ, пр.

Уѣздная повивальная бабка — Ал-ндра Матв. Антіошко, прав., им. зв. повив. бабки.

Городовой врачъ — вакансія.

Страховые агенты

«Могилевскаго губернскаго взаимнаго отъ огня страхованія» — Ал-ндръ Ив. Кобрановъ, прав., низш. лѣсн. шк. (г. Климовичи).

«Русскаго страхового общества» — мѣщ. Самарій Аврам. Даревскій, іуд., евр. уч. (г. Климовичи).

«Второго Россійскаго общества» — куп. Ошеръ Нотов. Гуревичъ, іуд., дом. обр. (г. Климовичи).

«Варшавскаго страхового общества» — куп. сынъ Идель Гдалевъ Ратнеръ, іуд., дом. обр. (г. Климовичи).

«Общества Россія» — провиз. Іудимъ Афанас. Лурье, іуд., Моск. ун. (г. Климовичи).; мѣщ. Хацкель Лейбовъ Бѣлоусовъ, іуд., дом. обр.

«Общества Саламандра» — мѣщ. Мееръ Мовш. Мительманъ, іуд., дом. обр. (м. Шумячи); мѣщ. Моисей Евсѣев. Липкинъ, іуд. (м. Костюковичи); Нота Зусьевъ Озерскій, іуд., дом. обр. (м. Хотимскъ).

Климовичское упрощенное городское общественное управленіе.

Городской староста — губ. сек. Род. Матв. Шалыгинъ, пр., уѣзд. уч.
Помощникъ его — н. ч. Вас. Егор. Костенко, пр., дом. обр.

Климовичское Уѣздное Полицейское Управленіе.

Исправникъ — ст. сов. Дм. Дм. Аѳонскій, пр., дух. сем.
Помощникъ его — губ. секр. Серх. Вас. Родіоновъ, пр., землед. уч.
Секретарь — губ. секр. Никол. Никол. Новицкій, пр., гор. уч.
Столначальники: н. ч. Пав. Ив. Блажко, пр., нар. уч.; н. ч. Никол. Мих. Павликовскій, пр., город. уч.
Регистраторъ — кол. рег. Петръ Стеф. Овчинниковъ, пр., уѣздн. уч.
Полицейскій надзиратель — губ. секр. Дм. Андр. Бончъ-Осмоловскій, пр., уѣзд. уч.
Пристава:
1-го стана — губ. секр. Вас. Мих. Цѣцохо, пр., уѣзд. уч. (м. Шумячи).
2-го стана — тит. сов. Зах. Сем. Карнѣевъ, пр., гор. уч. (г. Климовичи).
3-го стана — тит. сов. Влад. Петр. Цитовичъ, пр., дух. уч. (м. Костюковичи).
4-го стана — кол. секр. Петръ Лавр. Козелло, пр., уѣзд. уч. (м. Хотимскъ).

Полицейская стража Климовичскаго уѣзда.

Завѣдывающій конно-полицейской стражи — ротм. Ник.-Оск. Карл. Блюмъ, пѣшей — капит. Ал-сѣй Мак. Бакко, (г. Могилевъ).

Мѣщанскія управленія въ Климовичскомъ уѣздѣ.

Шумячское — Лейба Шлем. Полякъ, (почт. адр. — м. Шумячи).
Петровичское — Самуилъ Мендел. Локшинъ, (м. Петровичи).
Хотовижское — Берка Абр. Подольный, (почт. адр. — м. Хотовижъ).
Милославичское — Лейба Мовш. Гольдманъ, (почт. адр. ст. Звенчатка).
Роднянское — Лейба Меер. Шапиро (почт. адр. — г. Климовичи).
Костюковичское — Залм. Янк. Маневичъ, (почт. адр. — м. Костюковичи).
Хотимское — Исомеръ Геселевъ Эськинъ, (почт. адр. — м. Хотимскъ).
Забычанско-Нѣгинское — Ицка Арон. Гольдинъ, (почт. адр. — ст. Костюковичи).

Климовичское добровольное пожарное общество.

Предсѣдатель совѣта — ген.-маіоръ Владим. Андр. Кирилловъ.
Члены совѣта: Мих. Ив. Шелютто; Владим. Степ. Глуховцовъ; Родіонъ Матв. Шалыгинъ; Лейба Нот. Гуревичъ; Солом. Лигм. Цодыковскій.
Начальникъ охотниковъ — Дм. Дм. Аѳонскій.
Помощникъ его — Ал-ндръ Георг. Вехтеръ.
Цейхмейстеръ — Залм. Лейб. Бассъ.
Начальникъ лазальщиковъ — Янк. Менд. Цейтлинъ.
Помощникъ его — Ицка Лейб. Бассъ.
Начальникъ качальщиковъ — Петръ Степ. Овчинниковъ.
Помощникъ его — Дов. Янк. Стукало.
Начальникъ охранителей — Вас. Егор. Костенко.
Помощники его: Абр.-Янк. Ицк. Найникъ и Петръ Ал-ндр. Дмитріевъ.

Костюковичское вольно-пожарное общество.

Предсѣдатель совѣта — кол. секр. Платон Влад. Цѣхановецкій.
Товарищъ его — тит. сов. Влад. Петр. Цитовичъ.
Начальникъ охотниковъ — Вас. Плат. Боровиковъ.
Помощникъ его — Серг. Франц. Шимановскій.
Цейхмейстера: Хаимъ Ех. Брукъ и Залм. Янк. Маневичъ.
Секретарь совѣта — Моис. Евс. Липкинъ.
Казначей — Евс. Моис. Хаськинъ.

Добровольное пожарное общество м. Хотимска.

Предсѣдатель — Петръ Ант. Волковичъ.
Товарищъ его — (вакансія).
Секретарь — куп. сынъ Никол. Моис. Сморщковъ.
Казначей — Пет. Зах. Скочековъ.
Начальникъ дружины: поч. гр. Ив. Пет. Камневъ.
Завѣдывающій имуществомъ — мѣщ. Маркъ Ал-ндр. Могилевцевъ.

Петровичское вольно-пожарное общество.

Предсѣдатель —
Товарищъ его —
Казначей —
Секретарь —
Начальникъ охотниковъ —
Цейхмейстеръ —
} Свѣдѣнія не получены.

Шумячское вольно-пожарное общество.

Предсѣдатель —
Товарищъ его —
Казначей —
Секретарь —
Начальникъ охотниковъ —
Цейхмейстеръ —
} Свѣдѣнія не получены.

Климовичская почтово-телеграфная контора.

Начальникъ — надв. сов. Никол. Тим. Суходольскій, пр., уѣзд. уч.

Почтово-телеграфныя отдѣленія.

Костюковичское. Начальникъ — кол. рег. Анг. Сигизм. Дроздовскій, пр., уѣзд. уч.

Хотимское. Начальникъ н. ч. Никол. Кар. Мацкевичъ. пр., уѣзд. уч.

Хотовижское. Начальникъ — кол. рег. Фил. Марк. Давидовъ, пр., уѣзд. уч.

Шумячское. Начальникъ — кол. ас. Мокій Лавр. Вертынскій, пр., выд. исп. на чинъ.

Почтовыя отдѣленія.

Звенчатское. Начальникъ — губ. секр. Андр. Ил. Шпаковскій, пр., выд. исп. на чинъ.

Петровичское. Начальникъ (и. д.) — кол. рег. Еф. Альф. Подберезскій, пр., уѣзд. уч.

Климовичское благотворительное общество.

Правленіе: предсѣдательница — Елиз. Владим. Глуховцова.

Товарищъ ея — надв. сов. Мих. Ив. Шелютто.

Члены: отст. ген.-маіоръ Владим. Андр. Кирилловъ (онъ же казначей); кол. ас. Ал-ндръ Ал-сѣев. Богдановскій (онъ же секретарь); двор. Карлъ Карл. Каменскій; жена кол. ас. Людм. Вас. Богдановская; жена кол. ас. Соф. Ал-ндр. Щитникова; Сесилья Вор. Лурье; Зин. Ив. Марциновская; Мих. Изр. Бахрахъ. Роза Сам. Шевелева.

Ревизіонная комиссія: кол. сов. Сем. Юл. Чоловскій; надв. сов. Владим. Степ. Глуховцовъ; дров. Юдимъ Аф. Лурье.

Общество распространенія средняго образованія въ Климовичскомъ уѣздѣ.

Предсѣдатель —
Товарищъ его —
Казначей —
Секретарь —

} Свѣдѣнія не получены.

Климовичское общественное собраніе.

Старшины: отст. ген.-маіоръ Влад. Андр. Кирилловъ, дв. Карлъ Карл. Каменскій, кол. сов. Карлъ. Вас. Фромгольдтъ, кол. ас. Мих. Ив. Шелюто, кол. ас. Влад. Степ. Глуховцоъ, ст. сов. Дм. Дм. Аѳонскій, кол. сов. Сем. Юл. Чоловскій, отст. шт.-кап. Мих. Фед. Зубовскій, кол. секр. Гавр. Сем. Крыловъ.

Библіотеки.

г. Климовичи. Народная библіотека-читальня — Попечительства нар. трез.

г. Климовичи. Владѣлецъ — мѣщ. Бецалели Шмеркова.

м. Хотимскъ. Народная библіотека — завѣдывающій земскій начальникъ Волковичъ.

Аптеки.

г. Климовичи. Владѣлецъ — провиз. Іудимъ Афанас. Лурье, іуд., Моск. унив.

м. Шумячи. Владѣлецъ — жена провиз. Сора Израил. Глезеръ, іуд., дом. обр.

м. Костюковичи. Владѣлецъ — Ал-ндра Піотровская, р.-к., дом. обр.

м. Хотимскъ. Владѣлецъ — Левъ Уманскій, іуд., унив.

В. П. И.

Климовичское уѣздное отдѣленіе Могилевскаго Епархіальнаго Училищнаго Совѣта.

Предсѣдатель — прот. Пав. Як. Георгіевскій, дух. сем.

Члены: уѣздный предводитель дворянства; уѣздный исправникъ, непремѣнный членъ управы, уѣздный наблюд. школъ — Павловичъ, учитель-инспекторъ городского училища, городской староста, земскіе начальники: 1, 2, 3, 4 и 5 уч., благочинные 2 и 3 округовъ.

Членъ дѣлопроизводитель Пав. Гуринъ, уч. инст.

Инспекція церковно-приходскихъ школъ епархіи.

Уѣздный наблюдатель церковно приходскихъ школъ — свящ. Ѳед. Як. Строгановъ, дух. сем.

Двухклассныя, одноклассныя и церковно-приходскія школы Климовичскаго уѣзда.

Двухклассныя:

Каничская — законоуч. свящ. Василій Бригиневичъ, дух. сем.; учителя: Никифоръ Абрамовъ, дух. сем.; Давидъ Цитовичъ, дух. сем.; Ѳеодоръ Голіонко, дух. сем. (м. Костюковичи)

Милославичская — законоуч. прот. Іоаннъ Ліоренцевичъ, дух. сем.; учителя: Яковъ Цитовичъ, дух. сем.; Алексѣй Ляшкевичъ, дух. сем.; Семенъ Мозольковъ, им. зв. уч. нар. учил. (ст. Звенчатка).

Одноклассныя:

Автуховская — Ксенія Сѣднева, им. зв. уч. шк. грам. (г. Климовичи).

Балахановская — Александръ Гулаковъ, Милославичскую 2-хъ кл. шк. (м. Шумячи).

Бесѣдовичская — Марія Мастицкая, жен. дух. уч. (м. Хотимскъ).

Березковская — Ѳома Бармотько, Милославич. 2-хъ кл. шк. (м. Хотимскъ).

Боховановская — Семенъ Тимошковъ, Милославичскую 2-хъ кл. шк. (м. Хотимскъ.

Бѣлынковичская — Афанасій Розанцевъ, Милосл. 2-хъ кл. шк. (м. Костюковичи).

Боронькóвская — Несторъ Саковичъ, Милослав. 2-хъ кл. шк. (м. Костюковичи).
Больше-Будянская — Архипъ Ѳедоровъ, Милославич. 2-хъ кл. шк. (с. Петровичи).
Бесѣдско-Прудовская — Александра Тарасова, им. зв. уч. шк. грам. (м. Хотимскъ).
Борейковская — Екатерина Бруевичъ, жен. дух. уч. (м. Костюковичи).
Витуньская — Вѣра Копаневичъ, жен. дух. уч. (м. Костюковичи).
Вигурная-Поляна — Сильвестръ Лѣсниковъ. Милославич. 2-хъ кл. шк. (с. Петровичи).
Варваровская — Максимъ Занченковъ, Каничскую второкл. шк. (м. Хотимскъ).
Василевская — Іуліанія Барцевичъ, им. зв. уч. ц.-пр. шк. (м. Хотимскъ).
Гавриленская — Самуилъ Рядченко, Милославичскую 2-хъ кл. шк. (м. Костюковичи).
Глуниковская — Николай Шимковичъ, Милославич. 2-хъ кл. шк. (м. Шумячи).
Грязивецкая — Петръ Куратевъ, Милославич. 2-хъ кл. шк. (г. Климовичи).
Гриневщинская — Лидія Трикшевъ, им. зв. уч. ц.-пр. шк. (с. Петровичи).
Галичская — Александра Горбачева, жен. дух. уч. (ст. Звенчатка).
Дубровская — Елена Петрашень, жен. дух. уч. (ст. Хотовижъ).
Дяговичская — Петръ Якубенковъ, Милославич. 2-хъ кл. шк. (м. Кричевъ).
Дударевская — Василій Печковскій. Милославич. 2-хъ кл. шк. (ст. Звенчатка).
Забѣлышинская — Капитолина Прудникова, жен. дух. уч. (м. Хотимскъ).
Забычанская — Анастасія Копаневичъ, жен. дух. уч. (м. Костюковичи).
Загустинская — Николай Панасенковъ, Милославичскую 2-хъ кл. шк. (с. Петровичи).
Звенчатская — Лавръ Зэйденъ, Милославич. 2-хъ кл. шк. (ст. Звенчатка).
Каничская — Клавдія Цитовичъ, 4-хъ кл. прогимн. (м. Костюковичи).
Каничская образцовая — Игнатій Случановскій, восп. въ дух. сем. (м. Костюковичи).
Климовичская — Зинаида Марциновская, жен. гимн. (г. Климовичи).
Кавычичская — Евфросинія Дировская, им. зв. уч. ц.-прих. шк. (м. Костюковичи).
Кулешовская — Анна Піоттуховичъ, жен. дух. уч. (ст. Хотовижъ).
Колодливская — Исаія Богдашенко, им. зв. уч. ц.-прих. шк. (м. Костюковичи).
Котовская — Павелъ Скачковъ, Милославич. 2-хъ кл. шк. (с. Петровичи).
Круторовская — Меѳодій Романовъ, Милославичскую 2-хъ кл. шк. (с. Петровичи).
Коренецкая — Яковъ Игнатьевъ, Милославичскую 2-хъ кл. шк. (м. Кричевъ).
Липовская — Марія Ольшевская, жен. дух. уч. (м. Хотимскъ).
Лозовицкая — Даніилъ Винтинзенковъ, Милославичскую 2-хъ кл. шк. (г. Климовичи).
Леонпольская — Евфимій Никитенковъ, Милославичскую 2-хъ кл. шк. (г. Климовичи).

Лядешнянская — Тихонъ Гапеевъ, Милославичскую 2-хъ кл. шк. (ст. Звенчатка).
Лобжанская — Татьяна Коренцевичъ, им. зв. уч. ц.-прих. шк. (г. Климовичи).
Малеевская — Романъ Агеевъ, Милославичскую 2-хъ кл. шк. (с. Петровичи).
Мужичковская — Петръ Евфимовъ, Милославичскую 2-хъ кл. шк. (м. Хотимскъ).
Милославичская — Василій Шекуновъ, Милославичскую 2-хъ кл. шк. (ст. Звенчатка).
Маріавильская — Валентина Пославская, жен. дух. уч. (м. Костюковичи).
Михеевичская — Ксенія Кочергова (м. Кричевъ).
Ново-Мосинская — Ѳеодоръ Морозовъ, им. зв. уч. ц.-прих. шк. (м. Хотимскъ).
Незнаньская — Никита Лѣсниковъ, им. зв. учит. ц.-прих. шк. (ст. Звенчатка).
Осмоловичская — Вас. Костеничъ, Милосл. 2-хъ кл. шк. (г. Климовичи).
Пеньковская — Каллистратъ Горюновъ, Милосл. 2-хъ кл. шк. (Хотовижъ).
Починичская — Даніилъ Кисслевъ, Милосл. 2-хъ кл. шк. (с. Петровичи).
Пожерская — Емельянъ Кузнецовъ, Милосл. 2-хъ кл. шк. (м. Шумячи).
Переволочнянская — Александръ Бондаревъ, Милосл. 2-хъ кл. шк. (ст. Звенчатка).
Путимельская — Марія Хорошкевичъ, пм. зв. уч. ц.-прих. шк. (Звенчатка).
Печарская — Нина Бутомо, жен. дух. уч. (м. Костюковичи).
Прусинская — Надежда Піотуховичъ, жен. дух. уч. (Костюковичи).
Пѣтуховская — Анна Осипова, жен. дух. уч. (с. Петровичи).
Роднянская — Ѳома Гришановъ, им. зв. уч. ц.-прих. шк. (г. Климовичи).
Селецкая — Пелагія Гарбузова, им. зв. уч. ц.-прих. шк. (ст. Костюковичи).
Строкайловская — Косьма Воронцевъ, Милосл. 2-хъ кл. шк. (ст. Хотовижъ).
Судиловская — Иванъ Дорофеевъ, Милосл. 2-хъ кл. (г. Климовичи).
Сигеевская — Афанасій Куратевъ, Милосл. 2-хъ кл. шк. (ст. Костюковичи).
Семеновская — Тимофей Хайновскій, Каничск. второкл. шк. (г. Климовичи).
Тимоновская — Александра Чудовская, жен. дух. уч. (г. Климовичи).
Тростинская — Архипъ Леоненковъ, Милосл. 2-хъ кл. шк. (ст. Хотимскъ)
Титовская — Іосифъ Глубоцкій, им. зв. уч. ц.-прих. шк. (ст. Звенчатка).
Тарасовская — Стефанъ Сергѣенко, им. зв. уч. ц.-прих. шк. (г. Климовичи).
Ховратовская — Петръ Гроховскій, Милослав, двухкл. шк. (м. Шумячи).
Хороневская — Исидоръ Евдокименко, Милосл. 2-хъ кл. шк. (м. Шумячи).
Хотимская — Тимофей Карусевъ, Милослав. двухкл. шк. (м. Хотимскъ).
Церковичская — Иванъ Ковдратенко, им. зв. уч. ц.-пр. шк. (ст. Хотовижъ).
Чернявская — Анна Савицкая, им. зв. уч. ц.-пр. шк. (ст. Хотовижъ).

Шумячская — Софія Вишневская, жен. дух. уч. (м. Шумячи).
Щегловская — Павелъ Декарбунъ, Милослав. двухкл. шк. (м. Костюковичи).
Якубовская — Михаилъ Цуриковъ, Милослав. двухкл. шк. (м. Костюковичи).
Ярошевская — Парфеній Свирщевскій, Милослав. двухкл. шк. (м. Хотимскъ).
Бѣлынковичская женская — Клавдія Острейковская, жен. дух. уч. (ст. Костюковичи).

Православные приходы.

Г. Климовичи.

Климовичская. Соборно-Михайловская — 1-й прот. Павелъ **Георгіевскій** (онъ же благочинный); 2-й свящ. Симеонъ **Павловичъ** (адр. — г. Климовичи) — принадлежатъ къ 2-му благочинію.

Климовичскій уѣздъ.

1-й округъ.

с. Глушково. Свято-Духовская — свящ. Андрей **Петрашень** (адр. — ст. Шумовка).

с. Домамеричи. Николаевская — свящ. Николай **Пятибоковъ** (онъ же помощ. благоч.). (адр. — ст. Хотовижъ).

с. Дубовца. Успенская — свящ. Павелъ **Охотскій** (адр. — м. Шумячи).

с. Загустино. Покровская — свящ. Стефанъ **Радугинъ** (адр. — м. Петровичи).

с. Заселье. Николаевская — 1-й свящ. Петръ **Мастицкій;** 2-й свящ. (вакансія) (адр. м. Шумячи).

с. Кулешевка. Ильинская — свящ. Михаилъ **Хорошуновъ** (адр. — м. Хотовижъ).

с. Милославичи. Вознесенская — прот. Іоаннъ **Ліоренцевичъ** (адр. — ст. Звѣнчатка).

с. Надѣйковичи. Рождество-Богородицкая — свящ. Ѳедоръ **Охотскій** (адр. — м. Хотовижъ).

с. Петровичи. Петро-Павловская — свящ. Ѳедоръ **Ивановъ** (адр. — м. Петровичи).

с. Починичи. Покровская — свящ. Михаилъ **Воронцовъ** (адр. — м. Петровичи).

с. Строкайлы. Кресто-Воздвиженская — свящ. Александръ **Шестаковъ** (адр. — ст. Хотовижъ).

с. Студенецъ. (вакансія) (адр. — Петровичи).

с. Хоронево. Ильинская — свящ. Іоаннъ **Григорьевъ** (адр. — ст. Шумячи).

с. Хотовижъ. Свято-Духовская — свящ. Ѳедоръ **Костеничъ** (адр. — ст. Хотовижъ).

с. Шумячи. Ильинская — (вакансія) (адр. — м. Шумячи).

с. Шумячи. Рождество-Богородицкая — свящ. Ксенофонтій **Осиповъ** (адр. — м. Шумячи).

с. Яново. Антоніевская — свящ. Василій **Куторга** (адр. — ст. Звѣнчатка).

2-й округъ.

с. Галичи. Свято-Духовская — свящ. Михаилъ **Кострицкій** (адр. — ст. Звѣнчатка).

с. Ельня. Петро-Павловская — свящ. Антоній **Квятковскій** (адр. — м. Хотимскъ).

с. Забѣлышино. Предтеченская — прот. Ѳеодоръ **Горянскій** (адр. — м. Хотимскъ).

Лозовица. Покровская — вакансія (адр. — г. Климовичи).

с. Мужички. Николаевская — свящ. Александръ **Бочковскій** (адр. — м. Хотимскъ).

Осмоловичи. Николаевская — свящ. Тимоѳей **Валлійскій** (адр. — г. Климовичи)

с. Печары. Флоро Лавровская — свящ. Симеонъ **Волотовскій** (адр. — г. Климовичи).

с. Родня. Преображенская — свящ. Григорій **Бутомо** (адр. — г. Климовичи).

с. Судиловичи. Рождество-Богородицкая — свящ. Михаилъ **Орловъ** (адр. — г. Климовичи).

с. Тимоново. Троицкая — свящ. Александръ **Заркевичъ** (адр. — г. Климовичи).

с. Тростино. Онуфріевская — свящ. Александръ **Бочковскій** (адр. — м. Хотимскъ).

м. Хотимскъ. Троицкая — свящ. Александръ **Ольшевскій** (онъ же помощникъ благочиннаго) (адр. м. Хотимскъ).

3-й округъ.

с. Березки. Срѣтенская — свящ. Іосифъ **Кудро** (адр. — м. Хотимскъ).

Бесѣдовичи. Рождество-Богородицкая — свящ. Дмитрій **Щербо** (адр. — м. Хотимскъ).

с. Боханы. Михайловская — свящ. Николай **Копаневичъ** (адр. — м. Хотимскъ).

с. Бѣлынковичи. Покровская — свящ. Іосифъ **Сороколѣтовъ** (онъ же помощникъ благочиннаго) (м. Костюковичи).

с. Гаврилинская. Покровская — свящ. Іоанъ **Матыско** (адр. — г. Суражъ Черн. губ. чрезъ хуторъ Ново-Андрсевскій).

с. Забычанье. Свято-Духовская — свящ. (вакансія) (адр. — м. Костюковичи).

с. Каничи. Рождество-Богородицкая — свящ. Василій **Бригиневичъ** (адр. — м. Костюковичи).

м. Костюковичи. Кресто-Воздвиженская — свящ. Павелъ **Сущинскій** (адр. — м. Костюковичи).

с. Маріавиль. Рождество-Богородицкая — свящ. Косма **Головинскій** (онъ же благочинный) (адр. — м. Костюковичи).

с. Мошево. Михайловская — свящ. Андрей **Брилліантовъ** (адр. — м. Костюковичи).

с. Нѣгиво. Вознесенская — свящ. Василій **Гинко** (адр. — м. Костюковичи).

с. Прусино. Казанской Божіей Матери — свящ. Стефанъ **Шіотуховичъ** (адр. — м. Костюковичи).

с. Селецъ. Николаевская — свящ. Василій **Романовскій** (адр. — м. Костюковичи).

м. Хотимскъ. Преображенская — свящ. Іосифъ **Рудницкій** (адр. — м. Хотимскъ).

с. Церковище. Свято-Духовская — свящ. Сергій **Гнѣвушевъ** (адр. — ст. Костюковичи).

с. Чернявка. Георгіевская — свящ. Іоаннъ **Квятковскій** (адр. — м. Хотимскъ).

В. И. И.

Римско-католическое духовенство.

Лозовицкій костелъ. Администраторъ — ксендзъ Стефанъ Берташусъ, р.-кат. сем.

Евангелическо-лютеранское духовенство.

Настоятель молитвенныхъ домовъ въ Галичахъ и Зарубцѣ — пасторъ Карлъ Фридрих. Фельдманъ, лют., Юрьев. ун. (адресъ г. Могилевъ).

Іудейское духовенство.

Общественные раввины по Климовичскому уѣзду: Лейба-Авнеръ Шахновичъ Рабиновичъ (м. Шумячи) и Мееръ Гинзбургъ (м. Петровичи).

В. В.

Управленіе Климовичскаго уѣзднаго воинскаго начальника.

Воинскій начальникъ — (и. д.) кап. Юл. Мих. Ангевичъ, пр., гимн.
Дѣлопроизводитель — губ. секр. Сем. Мих. Ивановъ, пр.

М. Ф.

Податная инспекція.

Податной инспекторъ — надв. сов. Мих. Ив. Шелютто, пр., дух. акад,

Климовичское казначейство.

Казначей — кол. сов. Никол. Ив. Волотовскій, пр., дух. сем,
Старшій бухгалтеръ — тит. сов. Ал-вдръ Петр. Дудкинъ, пр., уѣзд. уч.
Кассиръ (и. д.) 1 разр. — губ. сек. Влад. Стеф. Послwoвскій, пр., дом. обр.
Бухгалтеры I разр. — губ. секр. секр. Іос. Триф. Полторацкій, дом. обр.; II разр. — кол. рег. Конст. Никол. Яроцкій-Бубель, пр., уѣзд. уч.; тит. сов. Петръ Вас. Керножицкій, пр., дух. сем.

Климовичское по квартирному налогу присутствіе.

Предсѣдатель — податной инспекторъ.

Члены: тит. сов. Петръ Григ. Лозиновъ, пр. уѣзд. уч.; губ. секр. Мих. Азар. Азаровъ, пр., учит. сем.; мѣщ. Титъ Ив. Давидовъ, пр., уѣздн уч.; надв. сов. Евсиг. Гавр. Авчинниковъ, пр., уѣзд. уч.; Іос. Ив. Галемскій, пр., кол. сов. Карлъ Вильг. Фромгольдтъ, лют., земл. уч.

Климовичская уѣздная оцѣночная комиссія.

Предсѣдатель — податной инспекторъ.

Члены: лѣсничій Мстиславскаго лѣсничества; непремѣнный членъ уѣздной управы по дѣламъ земскаго хозяйства; городской староста; дв. Карлъ Карл. Каменскій, р.-кат.; дв. Адол. Авиц. Пожарисскій, р.-кат., гимн.; дв. Эдуардъ Мих. Войничъ-Сяноженцкій, р.-кат., гимн.; дв Пав. Іос. Парчевскій, р.-кат. уѣздн. уч.; кр. Ив. Афан. Журавлевъ, пр., нар. уч.; кр. Іос. Іуст. Ковалевъ, пр., нар. уч.

Климовичскій уѣздный распорядительный комитетъ.

Предсѣдатель — уѣздный исправникъ.

Члены: уѣздный воинскій начальникъ, городской староста, податной инспекторъ, непремѣнный членъ уѣздной управы по дѣламъ земскаго хозяйства.

Акцизное Управленіе III округа г. Климовичи.

Надзиратель — кол. сов. Карл.-Вильг. Вильг. Фромгольдтъ, еванг.-лют. земл. уч.

Помощники надзирателя: старшіе: надв. сов. Кап. Сем. Глыбовскій, пр., дух. уч.; кол. ас. Влад. Федор. Щитниковъ, пр. гимн.; кол. ас. Викт. Ив. Крыжановскій, пр., унив.

Младшіе: кол. ас. Серг. Вас. Ефимовъ, пр., юнк. уч.; кол. ас. Як. Ив. Зимницкій, пр., унив.; губ. сек. (и. д.) — Никол. Петр. Добычинъ, пр., унив.

Дѣлопроизводители: тит. сов. Викт. Мих. Колосовскій, пр., дух. сем., н. ч. Пав. Мих. Перебаскинъ, пр., дух. уч.

Штатные контролеры: старшій — кол. сек. Онис. Ант. Высоцкій, пр., уѣзд. уч.

Младшіе: кол. рег. Эдг. Генрих. Геберлейнъ, еванг.-лют., реальн. уч.; кол. рег. Ал-ндръ Ив. Бончъ Осмоловскій, пр., земл.-такс. кл.; губ. сек. Владим. Никол. Булашевичъ, пр., реальн. уч.; губ. секр. Ал-ндръ Роман. Зарицкій, пр., унив.; н. ч. Ал-ндръ Касп. Русаковъ, пр., Гатч. сир. инст.; н. ч. Мих. Григ. Соколовъ, пр., кад. корп.

Климовичскій уѣздный комитетъ попечительства о народной трезвости.

Предсѣдатель — уѣздный предводитель дворянства.

Члены: настоятель Климовичской соборной церкви, уѣздный исправникъ, уѣздный воинскій начальникъ, акцизный надзиратель 3 округа, уѣздный врачъ, податной инспекторъ, учитель-инспекторъ городского училища, городской судья, уѣздный членъ окружнаго суда, уѣздный наблюдатель церковныхъ школъ, городской староста и земскіе начальники 1, 2, 3, 4 и 5 участковъ.

Дѣлопроизводитель — кол. секр. Ад. Ив. Попейко, уѣздн. уч.

Климовичское ссудо-сберегательное товарищество.

Предсѣдатель — Ю. Х. Лурье.

Члены: М. Г. Бахрахъ и И. Л. Бассъ.

Петровичское ссудо-сберегательное товарищество.

Предсѣдатель — А. Альтшулеръ.

Члены: Гирш. Ясинъ, Ю. Лукинъ, С. М. Локшинъ.

Хотимское ссудо-сберегательное товарищество.

Предсѣдатель — И. Хенкинъ.

Члены: Л. Е. Хазановъ и М. Дыскинъ.

Костюковичское ссудо-сберегательное товарищество.

Предсѣдатель — }
Члены: } Свѣдѣнія не получены.

М. Т. и П.

Фабричная инспекція.

Фабричный инспекторъ 2-го участка — тит. сов. Владим. Вас. Скрябинъ, прав., Петерб. технол. инст. (кв. — г. Гомель).

М Ю.

Климовичскій уѣздный членъ окружного суда.

Ст. сов. Арс. Вас. Бирюковичъ, Пет. ун.

Почетные мировые судьи.

Кол. секр. Іос. Ильичъ Хрущевъ, кол. сов. Никол. Конст. фонъ-Гюббенетъ, кол. сов. князь Серг. Ник. Мещерскій, кол. Викт. Ѳед. Зубовскій, дв. Карлъ Карл. Каменскій, ген.-маіоръ Владим Анд. Кирилловъ, кол. сов. Сигизм. Владим. Цѣхановецкій.

Товарищи прокурора:

Участка по Климовичскому уѣзду — тит. сов. Викторъ Мих. Ельницкій, прав., Моск. унив.

Завѣдуетъ Климовичскими 1 и 2 слѣдственными участками, мѣстами заключенія Климовичскаго уѣзда, 3 слѣдственнымъ участкомъ Могилевскаго уѣзда и предъявленіемъ заключеній въ Климовичскомъ уѣздномъ съѣздѣ. Мѣстожительство — въ г. Могилевѣ.

Тит. сов. Арк. Георг. Людковскій, прав., въ участокъ его по Черниковскому уѣзду входитъ завѣдыванія частью мѣстами заключенія по Климовичскому уѣзду. Мѣстожительство въ г. Могилевѣ.

Судебные слѣдователи.

1-го участка — тит. сов. Гавр. Сем. Крыловъ, Новор. ун., г. Климовичи и волости Климовичскаго уѣзда: Загустинская, Шумячская, Хотовижская, Милославичская, Тимоновская и Надѣйковичская (камера въ гор. Климовичахъ).

2-го участка — тит. сов. Никол. Евс. Винниченко, Кіев. унив., волости Климовичскаго уѣзда: Мошевская, Костюковичская, Бѣлынковичская, Роднянская, Забѣлышинская, Березковская и Хотимская (камера въ г. Климовичахъ).

Городской судья.

Кол. секр. Дм. Влад. Стельмаховичъ, ун. Св. Влад. — г. Климовичи и м. Костюковичи. Камера — г. Климовичи.

Судебный Приставъ.

Н. ч. Владим. Іос. Цѣневъ, гор. уч.

Нотаріусы:

Гор. Климовичи — н. ч. Ив. Ив. Зезюлинъ.
Мѣст. Шумячи — Никол. Павл. Петровъ, дом. восп.

Дворянская опека.

(г. Чериковъ).

Предсѣдатель — Чериковскій уѣздный предводитель дворянства.

Засѣдатели: кол. ас. Гавр. Адам. Пищиковъ, прав., дух. сем. и кол. секр. Вас. Григ. Останьковичъ, прав., дух. уч.

Письмоводитель — н. ч. Даніилъ Як. Чижикъ, прав., дух. уч.

Сиротскій судъ.

Предсѣдатель — кол. рег. Родіон. Матв. Шалыгинъ.

Члены: н. ч. Сав. Яков. Осмоловскій, прих. уч.; н. ч. Як. Ив. Синицкій, дом. восп.

Тюремное отдѣленіе.

Предсѣдатель — уѣздный предводитель дворянства.

Директоры: прот. Пав. Як Георгіевскій, уѣздный исправникъ, уѣздный членъ окружного суда, уѣздный врачъ и городской староста.

Климовичская тюрьма.

Начальникъ — кол. асс. Як. Вас. Валюжиничъ, пр., уѣзд. уч.

М. Н. П.

Частная 4-хъ классная прогимназія.

Содержательница — Ольга Митр. Киселева, пр., им. зв. дом. уч.

Преподаватели: свящ. Семенъ Павловичъ, дух. сем.; кол. секр. Павелъ Горд. Гуринъ, пр., учит. инст.; губ. секр. Мих. Азар. Азаровъ, пр., Полоц. учит. сем.; н. ч. Петръ Вас. Кишкель, пр., уч. инст.

Преподавательницы: Евг. Ал-сѣев. Оношко; Ал-ндра Никол. Рудковская, пр., гимн.; Людм. Вас. Богдановская, пр., гим.; Евд. Ив. Акуло, прав., жен. гим.

Городское училище.

Почетный смотритель — н. ч. Мих. Серг. Шацкій.

Учитель-инспекторъ — тит. сов. Пав. Гард. Гуринъ, пр., уч. ив.

Законоучители: прав. исп. Сем. Павловичъ, дух. сем. и р.-к. исп. — кс. Стеф. Берташусъ, дух. сем.

Учители: н. ч. Петръ Вас. Кишкель, прав., уч. инст.; (вр. и. д.) Ром. Евграф. Какошинскій, пр., уч. сем. и учит. искусствъ — губ. секр. Ал-сѣй Петр. Казаковъ, пр., Строг. уч.

Климовичское мужское приходское училище.

Учитель — губ. секр. Мих. Азар. Азаровъ, пр., Пол. уч. сем.

Законоучитель — прот. Пав. Як. Георгіевскій, дух. сем.

Климовичское приходское женское училище.

Учительница — Любовь Виктор. Бардовская, пр., жен. гим.
Законоучитель — прот. Павл. Як. Георгіевскій, дух. сем.

Костюковичское городское училище.

Учитель-инспекторъ — н. ч. Степ. Алекс. Мелиховъ, пр., учит. инст.
Учитель — н. ч. Герас. Игнат. Дятловъ, пр., им. зв. уч. уѣздн. уч.

Костюковичское приходское училище.

(Для лицъ обоего пола).

Учитель — н. ч. Фед. Як. Павловичъ, пр., им. зв. уч.; 2 уч. Мар. Март. Щербо, пр., дух. уч.
Законоучитель — свящ. Пав. Сущинскій, дух. сем.

Тимоновская низшая ремесленная школа.

Завѣдывающій — личн. поч. гр. Іуліан. Ив. Журавлевъ, им. зв. учит. уѣздн. уч.
Законучитель — (вакансія).
Мастеръ-техникъ — (вакансія).
Подмастерья: Іос. Ѳеод. Листопадовъ, рем. кл. и Мак. Емельян. Амельченковъ, рем. кл.

Народныя училища.

Тимоновское 2 кл. — Лобчевскій Константинъ Дмитріевичъ и Широковъ Ал-ндръ Дементьевичъ.
Домамеричское 2 кл. — Долгополовъ Александръ и Штаревъ Яковъ Степановичъ.
Березковское — Жукъ Михаилъ Васильевичъ.
Роднянское — Декабрунъ Михаилъ Игнатьевичъ.
Дубовицкое — Фигловскій Ѳедосій Павловичъ.
Мошевское — Моцный Иванъ Филипповичъ.
Шумячское 2 кл. — Морозовъ Дмитрій Петровичъ, Ипполитовъ Нилъ Лаврентьевичъ и Кокошинскій Захарій Евграфовичъ.
Хотимское 2-кл. — Дорменевъ Никифоръ Михайловичъ, Васьковскій Николай Антоновичъ и Кротовъ Георгій.
Забѣлышинское — Прудникова Агафія Моисеевна.
Загустинское — Бурдиловъ Антонъ Емельяновичъ.
Засельское — Кишкурно Евдокія Мартиновна и Шенкарева Матрона Стефановна.
Надѣйковичское I-е — Гуторовъ Степанъ Ильичъ.

Надѣйковичское II-е — Максимовъ Ал-сѣй Харитоновичъ.
Хотовижское — Жукова Зинаида Михайловна.
Дяговичское — Барановъ Петръ Ермолаевичъ.
Яновское — Бѣльская Анна Ивановна.
Осѣтищенское — Хотяновскій Кипріанъ Лукичъ.
Тихильское — Ковалевъ Петръ Ермолаевичъ.
Студенецкое — Чубановъ Макарій Яковлевичъ и Ольшевскій Семенъ Григорьевичъ.
Петровичское — Печеринъ Никифоръ Аврамовичъ и Алещенковъ Степанъ Діонисьевичъ.
Богдановское — Харкевичъ Афанасій Калистратовичъ.
Городецкое — Юрченокъ Иванъ Сисоевичъ.
Церковичское — Дубровскій Лука Филипповичъ.
Мало-Липовское — Шабанъ Давидъ.
Каничское — Загорская Софія Петровна.
Бесѣдовичское (вм. Бѣсовичскаго) — Цитовичъ Глафира Павловна.
Яновское II-е — Шершневъ Илья Ѳаддѣевичъ.
Бахановское — Дировская Анна Петровна.
Тростинское — Мухачевъ Петръ Андреевичъ.
Низьковское — Кубряковъ Василій Федоровичъ и Комаровъ Георгій Ивановичъ.
Игнатовское — Павликъ Давидъ Андреевичъ.
Тупичинское 2-кл. — Горощеня Яковъ Ѳомичъ и Глушаковъ Евфимій Степановичъ.
Днеспнское — Безсонова Римма Анатоліевна и Протасевичъ Надежда Устиновна.
Корявинецкое — Кулешова Варвара Евтихіевна.
Ельнянское — Савостьяновъ Илья Лукъяновичъ.
Галичско-Мызское — Упитъ Иванъ Яковлевъ.
Старо-Буднянское — Харкевичъ Степанъ Колистьевъ.
Печарское — Бодяко Николай Ивановичъ и Трофимова Лидія Григорьевна.
Бороньковское — Амельченко Григорій Григорьевичъ.
Мокрянское — Миненковъ Василій Андреевъ.
Снигиревское — Кухаревъ Афанасій Григорьевичъ.
Лопотовичское — Мозольковъ Семенъ Сергѣевичъ.
Высоковское — Мезавцева Лидія Степановна.
Роскошское — Нусовъ Иванъ Ефимовичъ.
Жуковское — Максакова Марія Ѳедоровна.
Бруевское — Людоговскій Иванъ Федоровичъ.
Селецкое — Адруцкая Ольга Димитріевна.
Ходуньское — Костинъ Иванъ Григорьевичъ.
Красовичское — Колотухинъ Трофимъ.
Малашковичское — Дубяго Елена Ивановна.
Иловнянское — Шавкуновъ Иванъ Устиновичъ.
Хороневское — Бекаревичъ Евгенія Іосифовна.
Журбинское — Подзноева Федосья Епифановна.
Прусино-Будянское — Исаковъ Сергѣй Павловъ.
Вишенское — Перфильева Надежда Павловна.

Дубровское — Хоменко Іосифъ Ефимовичъ.
Бабичевское — Саковичъ Марія Севастьяновна.
Шелодоновское — Лизуновъ Антонъ Анисимовичъ
Хотимское II-е — Кокошинскій Якимъ Евграфовичъ.
Артюховское — Альшаковъ Павелъ Евдокимовичъ.
Ганновское — Прудниковъ Илларіонъ Никитичъ.
Дорошковское — Высоцкая Вѣра Антоновна.
Надѣйковичское жен. — Кацубо Елена Афанасьевна.
Роськовское — Купрысь Петръ Григорьевичъ.
Домамеричское II-е — Филатова Марія Васильевна.
Халдѣевское — Родькинъ Ѳаддѣй.
Лубянковское — Борейшо Марія.
Иваново-Станское — Герчикова Ѳекла.
Шаблинское — Чоловскій Лавръ.
Шумовское — Вишневская Екатерина.
Микуличское — Хорошунова Марія.
Паньково-Бодянское — Романовъ Иванъ.
Мало-Волоськовское — Чичко Адамъ.
Шаройковское — Коршунъ-Осмоловская Анна.
Бонинское — Бѣловъ Яковъ.

Г. У. З. и З.

Климовичская уѣздная землеустроительная комиссія.

Предсѣдатель — уѣздный предводитель дворянства.

Члены по должности: уѣздный членъ Могилевскаго окружнаго суда по Климовичскому уѣзду, податной инспекторъ, земскіе начальники 1, 2, 3, 4 и 5 уч.

Члены по выбору: отъ землевладѣльцевъ: надв. сов. Сигизм. Владим. Цѣхановецкій, ун.; дв. Эд. Мих. Сяноженцкій; дв. Владим. Марцел. Коносевичъ и отъ кр-янъ: Зах. Парфент. Прокопенко, дом. восп.; Конст. Осип. Ласковичъ; Прок. Вас. Ларькинъ, дом. восп.

Непремѣнный членъ — н. ч. Адол. Аницент. Пожарицкій, восп. въ гим.

Секретарь комиссіи — н. ч. Мих. Сем. Пятницкій, гор. уч.

Завѣдывающій лѣсничествомъ.

Лѣсничій Мстиславскаго лѣсничества — кол. секр. Владим. Мих. Гурьевъ, пр., Ново-Ал-ндр. инст. Мѣстожительство — г. Мстиславль.

Помощникъ его — н. ч. Ал-ндръ Степ. Оболенцевъ, прав., низш. лѣсн. шк. Мѣстожительство — г. Мстиславль.

Р О-во Кр. Кр.

Климовичскій мѣстный комитетъ Россійскаго общества Краснаго Креста.

Предсѣдатель — вакансія.

Товарищъ его — Мар. Ал-ндр. фонъ-Гюббенетъ.

Члены комитета: кол. сов. кн. Серг. Никол. Мещерскій; Каз. Ант. Выслоцкій; Карлъ Карл. Каменскій; Эд. Мих. Сяноженцкій.

Казначей — кол. сов. Никол. Ив. Волотовскій.

Члены ревизіонной комиссіи: прот. Пав. Як. Георгіевскій; кол. сов. Арс. Вас. Бирюковичъ и кол. сов. Карлъ Вас. Фромгольдтъ.

Дѣлопроизводитель — кол. секр. Ал. Ив. Попейко.

Мстиславскій уѣздъ.

М. В. Д.

Предводитель Дворянства

Дѣйств. ст. сов. Владимиръ Дмитріевичъ *Сушковъ*

Прав., воен.-юр. уч.

Почетный Мировой Судья Мстиславскаго уѣзда.
Членъ Педагогическаго Совѣта Мстиславской мужской и женской гимназій.
Членъ общества пособія учащимся въ Мстиславскихъ учебныхъ заведеніяхъ.
Членъ благотворительнаго общества въ г. Мстиславлѣ.

Письмоводитель его канцеляріи — кол. секр. Никол. Вас. *Созоновичъ*, кат, выд. исп. на чинъ.

Дворянское Депутатское Собраніе.

Депутатъ по Мстиславскому уѣзду — (вакансія).

Мстиславскій уѣздный съѣздъ.

Предсѣдатель — уѣздный предводитель дворянства.

Члены: уѣздный членъ окружнаго суда, почетные мировые судьи: ст. сов. Мих. Павл. Бѣлозеровъ, ст. сов. Ив. Никол. Очкинъ, Моск. ун.; д. ст. сов. Ив. Ант. Серафимовичъ; тит. сов. Викт. Мих. Ельницкій, Моск. ун.; инженеръ-технологъ Петръ Мих. Войничъ-Сяноженцкій, Петерб. технолог. инст.; д. ст. сов. Влад. Дм. Сушковъ, городской судья — тит. сов. Ал-ндръ Никол. Браиловскій, Кіев. ун.; земскіе начальники: 1-го уч. вр. исп. об. Валер. Серг. кн. Мещерскій, пр., ун. св. Владим.; 2-го уч. — исп. об. Ив. Ант. Крогеръ, кат., Петерб. ун.; 3-го уч. — отст. ротм. Ал-ндръ Ал-ндр. Энгельгардтъ, пр., Пажеск. корп.; — 4 уч. — кол. ас. Конст. Плат. Алабышевъ, пр., уч. правовѣд.; податной инспекторъ, уѣздный исправникъ; непремѣнный членъ уѣздной управы по дѣламъ земскаго хозяйства.

Секретарь кол. рег. Дмитр. Григ. Рубинковскій, пр., выд. исп. въ зн. курса уѣзд. уч.

Мстиславское уѣздное по воинской повинности Присутствіе.

Предсѣдатель — уѣздный предводитель дворянства.

Члены: городской голова, уѣздный воинскій начальникъ, уѣздный исправникъ, непремѣнный членъ уѣздной управы по дѣламъ земскаго хозяйства, податной инспекторъ.

Дѣлопроизводитель — н. ч. Мих. Кирилл. Здановичъ, дом. восп.

Полюбовное спеціальное межеваніе земель въ Мстиславскомъ уѣздѣ.

Посредникъ — губ. секр. Ал-ндръ Гавр. Громыко, пр., выд. экз. на чинъ (г. Могилевъ).

Письмоводитель — кол. рег. Кузьминъ, пр., выд. экз. на чинъ.

Мстиславская уѣздная комиссія по оцѣнкѣ недвижимыхъ имуществъ.

Предсѣдатель — уѣздный предводитель дворянства.

Члены: уѣздный членъ окружнаго суда, земскіе начальники уѣзда, непремѣнный членъ уѣздной управы по дѣламъ земскаго хозяйства, податной инспекторъ, представитель вѣдомства путей сообщенія, лѣсничій Мстиславскаго лѣсничества — надв. сов. Никол. Евграф. Протасовъ; дворяне: Петръ Мих. Войничъ-Сяноженцкій и Викент. Карп. Кмитто-Ратомскій.

Могилевскій уѣздный комитетъ по дѣламъ земскаго хозяйства.

Предсѣдатель — уѣздный предводитель дворянства.

Члены: земскіе начальники: 1, 2, 3 и 4 участковъ уѣзда, податной инспекторъ, лѣсничій Мстиславскаго лѣсничества, инженеръ по дорожной части, городской голова, земскіе гласные: Іос. Конст. Афицкевичъ, Ѳома Викент. Ланько, Петръ Мих. Войничъ-Сяноженцкій, Пав. Титов. Ашитко, непремѣнный членъ уѣздной управы по дѣламъ земскаго хозяйства, уѣздный исправникъ, уѣздный воинскій начальникъ, представители отъ вѣдомства путей сообщенія и духовнаго, инспекторъ народныхъ училищъ, уѣздный ветеринаръ, уѣздный врачъ.

Земскіе гласные по Мстиславскому уѣзду:

Двор. Іос. Конст. Адуцкевичъ, р.-кат. гимн.; двор. Петръ Мих. Войничъ-Сяноженцкій, р.-кат., технол. инст.; поч. гр. Ѳома Викент. Ланько, пр., Горец. земл. уч.; куп. Пав. Тит. Ашитко, прав.

Мстиславская уѣздная управа по дѣламъ земскаго хозяйства.

Предсѣдатель — уѣздный предводитель дворянства.

Члены: непремѣнный членъ уѣздной управы по дѣламъ земскаго хозяйства — кол. рег. Іос. Ал-ндр. Толпыго, кат., реал. уч.

Сельско-врачебные участки.

1-ый участокъ.

Сельскій врачъ — кол. сов. Густ. Густ. Язвинскій, кат., Харьк. ун. (м. Шамово)

Фельдшера: н. ч. Іос. Ант. Василевскій, кат., фельд. шк. (м. Шамово); н. ч. Владисл. Іос. Пржигодскій, кат., ротн. фельд. (с. Бохоть); кол. секр. Влад. Семен. Котковскій, кат., фельд. шк.

Повивальная бабка — Пелаг. Як. Василевская, пр., повив. шк., (м. Шамово).

2-ой участокъ.

Сельскій врачъ — Вильг. Адам. Арциховская-Кучукъ, кат., выд. исп. на зв. лекаря (д. Пиряны).

Фельдшера: н. ч. Дм. Вас. Василенко, пр., (с. Пиряны); н. ч. Григ. Іуст. Якубовскій, пр., фельд. шк. (м. Монастырщина); н. ч. Филип. Тимоф. Залѣсскій, пр., ротн. фельд. (м. Хиславичи).

Повивальная бабка — Вѣра Филип. Давыдова, пр., пов. шк. (с. Пиряны).

3-ій участокъ

Сельскій врачъ — н. ч. Іос. Никол. Созановичъ, кат., военно-мед. ак. (г. Мстиславль).

Фельдшера: н. ч. Стеф. Митр. Андреевъ пр., (с. Сойнѣ); н. ч. Іос. Андреевъ, пр., (Старосельскій); кол. рег. Бор. Дм. Дмитріевъ, пр., фел. шк. (м. Казимирова-Слобода); н. ч. Кузьма Никод. Зоркинъ, пр., фельд. шк. (г. Мстиславль).

Повивальная бабка — Терез. Викент. Покуто, кат., повив. шк. (м. Казимирова-Слобода).

Ветеринарная часть.

Ветеринарный врачъ — надв. сов. Мих. Петр. Троицкій, пр., Казан. ветер. инст.

Фельдшера: н. ч. Ант. Карл. Бордзюлись, пр., им. зв. фельдш. и н. ч. Сав. Тим. Лабузовъ, пр., им. зв. фельдшера.

Административно-врачебная часть.

Уѣздный врачъ — кол. сов. Ник. Ал-ндр. Завацкій, Моск. ун.

Уѣздный фельдшеръ — н. ч. Пегръ Агафон. Вороховъ.

Уѣздная повивальная бабка — исп. д. Вѣра Павл. Поздняковъ, пов. шк.

Городовой врачъ — (вакансія).

Страховые агенты.

«Могилевскаго губернскаго взаимнаго отъ огня страхованія» — дв. Іос. Самуил. Илиничъ, р.-кат.

«Россійскаго о-ва» — мѣщ. Евель Абр. Теминъ, іуд., дом. обр. (м. Хиславичи).

«Общества Россія» — мѣщ. Янк. Морд. Гаскель, іуд., гор. уч. (г. Мстиславль).

«Второго Россійскаго» — мѣщ. Моис. Шліом. Лейтесъ, іуд., дом. обр. (г. Мстиславль).

«Общества Саламандра» — мѣщ. Абр. Хаим. Рисинъ, іуд., дом. обр. (м. Хиславичи); мѣщ. Фед. Мих. Михайловъ, пр., дом. обр. (г. Мстиславль).

«Общества Якорь» — дв. Марія Петр. Горячковская, пр., дом. обр. (г. Мстиславль).

«Русскаго общества» — мѣщ. Мовш. Евел. Михлинъ, іуд., гор. уч. (г. Мстиславль).

«Варшавскаго общества» — мѣщ. Мордухъ. Шендер. Болотинъ, іуд., дом. обр. (г. Мстиславль).

«По страхованію отъ градобитія» — пог. поч. гр. Вульфъ Айзик. Виленкинъ, іуд., дом. обр. (г. Мстиславль).

Мстиславская Городская Управа.

Городской голова — вакансія.

Члены управы: (заступающій мѣсто головы — н. ч. Ив. Роман. Зеранинъ, пр., уѣзд. уч.; н. ч. Ис. Кондр. Хижинскій, пр., гор. уч.

Секретарь — н. ч. Ѳед. Мих. Михайловъ, пр., дом. восп.

Гласные городской думы.

Куп. Ив. Ѳед. Борисенокъ, пр., уѣзд. уч.; мѣщ. Ив. Ром. Зеранинъ, пр., уѣзд. уч.; земл. Андр. Конст. Ботвинко, прав., дом. восп.; мѣщ. Дан. Мих. Купчинъ, пр., гор. уч.; пров. Стеф. Феоф. Сухоцкій, кат, унив., мѣщ. Серг. Ѳед. Галіонко, пр., дом. восп.; тит. сов. Петръ Як. Шатковскій, прав., дом. восп.; мѣщ. Ив. Вас. Реутъ, пр., дом. восп.; кол. рег. Дм. Григ. Рубинковскій, пр., уѣзд. уч.; кр. Ант. Егор. Корошкевичъ, кат., дом. восп.; кол. ас. Левъ Як. Кокошинскій, пр., ун.; кол. секр. Петръ Степ. Судаковскій, прав., гор. уч.; мѣщ. Ѳед. Павл. Малей, пр., дом. восп.; мѣщ. Мих. Лукичъ Купчинъ, пр., дом. восп.; мѣщ. Дм. Матв. Антіошко, прав., уѣзд. уч.; мѣщ. Ис. Кондр. Хижинскій, пр., гор. уч.; отст. кап. Стеф. Мих. Болонскій, кат.; куп. куп. Файб. Гирш. Левитинъ, іуд., гор. уч.; мѣщ. Янк. Залм. Ліознеръ, іуд.

Кандидаты гласныхъ: пов. Ив. Григ. Стельмаховичъ, пр., гор. уч.; мѣщ. Вас. Дем. Валюжиничъ, пр., дом. восп.

Мстиславское Уѣздное Полицейское Управленіе.

Исправникъ — кол. сов. Ѳеод. Григ. Некрашевичъ-Покладъ, прав., уѣзд. учил.

Помощникъ его — надв. сов. Никол. Казим. Бляхъ-Невинскій, прав., реал. уч.

Секретарь — тит. сов. Георг. Ив. Четыркинъ, пр., гор. уч.

Столначальники: губ. секр. Іос. Петр. фонъ-Раевскій, прав., гор. уч.; н. ч. Прох. Вас. Бердниковъ, пр., нар. уч.

Регистраторъ — н. ч. Мих. Ив. Залѣсскій, пр., дом. восп.

Полицейскій надзиратель — кол. рег. Стеф. Парф. Позняковъ, прав., уѣзд. уч.

Пристава:

1-го стана — н. ч. Як. Ив. Яновскій, пр., выд. исп. на чинъ. (м. Хиславичи).

2-го стана — кол. рег. Дем. Казим. Ивановскій, пр., уѣзд. уч. (г. Мстиславль).

3-го стана — кол. рег. Ив. Конст. Сычъ, пр., уѣзд. уч. (м. Шамово).

Полицейская стража Мстиславскаго уѣзда.

Завѣдывающіе: II отд. конно-полицейской стражи — ротм. Ник. Оск. Блюмъ, лют., юнк. уч. (г. Могилевъ);
пѣшей — капит. Ал-сѣй Макс. Бакко, пр., юнк. уч. (г. Могилевъ).

Мѣщанскія управленія въ Мстиславскомъ уѣздѣ.

Мстиславское. Староста — Ив. Вас. Кнорозъ, и помощ. его — Хононъ Хаим. Песинъ.

Казимирово-Слободское. Староста — Менд. Герц. Локшинъ, (почт. адр. — г. Мстиславль).

Хиславичское. Староста — Абр. Хаим. Рисинъ, (почт. адр. — м. Хиславичи).

Монастырщинское. Староста — Сим. Морд. Малкинъ, (почт. адр. — м. Монастырщина).

Захаринское. Староста — Морд. Абр. Киркорскій, (почт. адр. — м. Захаринъ).

Ивановское. Староста — Гесель Пинх. Гѣлкинъ, (почт. адр. — м. Шамово).

Татарское. Староста — Нох. Гирш. Райскинъ, (почт. адресъ — м. Татарскъ).

Кадинское. Староста — Нох.-Беръ Іос. Басинъ, (почт. адресъ — м. Татарскъ).

Мстиславское добровольное пожарное общество.

Правленіе: предсѣдатель — кол. ас. Левъ Як. Кокошинскій.

Члены: ст. сов. Баронъ Карл. Карл. Пиларъ-фонъ-Пильхау, Дан. Андр. Стельмаховичъ, Сол. Марк. Фрумкинъ, куп. Файбишъ Гирш. Левитинъ, куп. Шліома Сам. Лейтесъ, Фед. Мих. Михайловъ, Ис. Кондр. Хижинскій (онъ же завѣдывающій имуществомъ), Янк. Залм. Ліознеръ, Дм. Мих. Купчинъ, Герас. Фед. Хижинскій, кол. сов. Мих. Павл. Бѣлозеровъ, кол. секр. Ал-ндръ Никол. Браиловскій, Дм. Григ. Рубинковскій, Берка Абр. Леинъ.

Начальникъ команды — кол. ас. Лев. Як. Кокошинскій.

Помощники его: куп. Файб. Гирш. Левитинъ и Дм. Мих. Купчинъ.

Монастырщинское вольно-пожарное общество.

Предсѣдатель — Петръ Мих. Войничъ-Сяноженцкій, кат.
Товарищъ его — Сим.-Нот. Морд. Малкинъ, іуд.
Начальникъ охотниковъ — мѣщ. Гирша Калман. Златинъ, іуд.
Члены: кол. ас. Тимоф. Илар. Липовскій, прав., мѣщ. Менд. Іосел. Гуревичъ, іуд., мѣщ. Аронъ Хаим. Гунзбургъ, іуд., мѣщ. Менд. Вульф. Шапиро, іуд., кр. Игн. Павл. Павловъ, прав., мѣщ. Шефтель Лозер. Авербахъ, іуд., (онъ же завѣдыв. имуществомъ),

Хиславичское вольно-пожарное общество.

Предсѣдатель — Як. Ив. Яновскій.
Начальникъ охотниковъ — (вакансія).
Члены: докт. Клемент. Як. Блюмбергъ, іуд., (онъ же казначей), мѣщ. Абр. Хаим. Рисинъ, іуд. (онъ же секретарь), куп. Шмерка Ицков. Левитинъ, іуд., мѣщ. Нох. Орес. Аранатъ, іуд., мѣщ. Велька Исер. Миркинъ, іуд., мѣщ. Хаимъ Изр. Эрманъ, іуд., Цейхмейстеръ — мѣщ. Мееръ Вульф. Чернякъ.

Захаринское добровольно-пожарное О-во.

Предсѣдатель —
Казначей —
Секретарь —
} Свѣдѣнія не получены.

Мстиславская почтово-телеграфная контора.

Начальникъ — надв. сов. Степ. Ив. Плебанскій, пр., выд. исп. на ч.
Помощникъ его — кол. ас. Ив. Осип. Верниковскій, пр., уѣзд. уч.
П. т. чиновникъ IV разряда — кол. рег. Никол. Игн. Измайловичъ, пр., уѣзд. уч.

Почтово-телеграфныя отдѣленія.

Монастырщинское. Начальникъ — тит. сов. Тим. Иллар. Липовскій, пр., уѣзд. уч.
Хиславичское. Начальникъ — кол. ас. Андр. Ив. Сервирогъ, пр., выд. исп. на чинъ.
Татарское. Начальникъ — кол. секр. Серг. Марг. Скобаревъ, прав., уѣзд. уч.
Захаринское. Начальникъ — кол. рег. Яблошевскій, уѣзд. уч.

Почтовое отдѣленіе.

Шамовское. Начальникъ — кол. рег. Вас. Карп. Мурашко, прав., гор. уч.

О-во вспомоществованія нуждающимся учащимся.

Предсѣдатель —
Казначей —
Секретарь —
} Свѣдѣнія не получены.

Мстиславское благотворительное О-во.

Предсѣдатель —
Казначей —
Секретарь —

Свѣдѣнія не получены.

Музыкально-драматическій кружокъ.

Предсѣдатель —
Казначей —
Секретарь —

Свѣдѣнія не получены.

Мстиславское общественное собраніе.

Предсѣдатель совѣта старшинъ — Левъ Як. Кокошинскій,

Старшины: Вик. Мих. Ельницкій, Ал-ндръ Ник. Брайловскій, Дм. Ив. Кукишевъ (онъ же казначей), Викент. Карл. Ратомскій-Кмитто, Владисл. Петр. Бучинскій, Стеф. Ѳеоф. Сухоцкій.

Библіотеки.

г. Мстиславль — Мстиславскаго отдѣла Могилевскаго Богоявленскаго братства.

г. Мстиславль — Мстиславскаго общественнаго собранія.

г. Мстиславль — Баси Берковой Ицхокиной.

м. Хиславичи — доктора Климентія Яковлевича Блюмберга.

м. Монастырщина — еврейскаго общества м. Монастырщины.

Аптеки.

им. Гривы, Монастырщинской вол. Владѣльцы — наслѣдники Франца Видавскаго, фармацевтъ, р.-кат.

м. Монастырщина. Владѣлецъ — Хая Меерова Бояринъ-Блюмъ, іуд. дом. обр.

м. Татарскъ. Владѣлецъ — пров. Рафаилъ Исак. Каплинскій, іуд.

г. Мстиславль. Владѣлецъ — пров. Стефанъ Феоф. Сухоцкій, р. кат.

В. П. И.

Мстиславское уѣздное отдѣленіе Могилевскаго Епархіальнаго училищнаго совѣта.

Предсѣдатель — прот. Іоаннъ Богдановскій, дух. сем.

Члены: уѣздный наблюдатель церковныхъ школъ, прот. Порфирій Козеко, дух. сем.; прот. Іаковъ Бочковскій, дух. сем.

Членъ-дѣлопроизводитель — свящ. Евѳимій Ефременковъ, дух. сем.

Члены по должности: уѣздный предводитель дворянства, учитель-инспекторъ городского училища, уѣздный исправникъ, членъ управы по дѣламъ земскаго хозяйства, земскіе начальники 1, 2, 3 и 4 участковъ и благочинные 1 и 3 округовъ.

Инспекція церковно-приходскихъ школъ епархіи.

Уѣздный наблюдатель церковно-приходскихъ школъ по Мстиславскому уѣзду — свящ. Петръ Ник. Астрашаповичъ, дух. сем.

Мстиславское отдѣленіе Могилевскаго церковно-православнаго Богоявленскаго братства

Предсѣдатель — прот. Іоаннъ Богдановскій, пр.. сем.
Товарищъ его — свящ. Петръ Никол. Астрашаповичъ, пр., сем.
Членъ-дѣлопроизводитель — діак. Корн. Іос. Костеничъ, пр., дух. уч.
Казначей — надв. сов. Никол. Игн. Волкъ-Левановичъ, пр., гор. уч.
Завѣдывающій библіотекой — ст. сов. Петръ Тимоѳ. Залѣсскій, прав., Петерб. дух. ак.

Мстиславское духовное училище.

Смотритель училища — ст. сов. Ив. Ив. Лукинъ, дух. ак.
Помощникъ его — ст. сов. Петръ Тимоѳ. Залѣсскій, дух. ак.
Учители: русскаго яз. съ церк.-славянскимъ — ст. сов. Ант. Петр. Соколовъ, дух. ак.; греческаго яз. — надв. сов. Мих. Ѳед. Сушковъ, дух. ак.; латинскаго яз. — надв. сов. Вяч. Ал-сѣев. Альбицкій, дух. ак.; географіи, ариѳметики и природовѣдѣнія — Влад. Никол. Никольскій, дух. ак.; исторіи церковной и гражданской — свящ. Евѳ. Исид. Ефременковъ, дух. сем.; пѣнія (онъ же надзиратель) — Стеф. Влад. Юденичъ, дух. сем.
Надзиратель и экономъ — Лавръ Панкр. Охотскій, семин.
Врачъ училища — (вакансія).
Почетный блюститель по хозяйственной части — (вакансія).

Двухклассныя, одноклассныя и церковно-приходскія школы Мстиславскаго уѣзда

Пустынская второклассная — Валеріанъ Некрасовъ, дух. сем., Иванъ Величко, дух. сем., Василій Корогодовъ; цер.-учит. шк. (г. Мстиславль).
Образцовая при ней — Павелъ Гриневичъ, Милосл., двух. шк. (г. Мстиславль).

Одноклассныя:

Богрецовская — Ольга Крымская, им. зв. уч. цер.-пр. шк. (ст. Монастырщина).
Бозылевская — Марѳа Золотаревичъ, им. зв. уч. ц.-пр. шк. (г. Мстиславль).
Войнинская — Марія Костеничъ, им. зв. уч. нар. учил. (г. Мстиславль).
Галѣевская — Онуфрій Іоакимовичъ, им. зв. уч. нач. нар. уч. (ст. Хотимскъ).
Гореватская Алексѣй Симоновичъ. им. зв. уч. нач. нар. уч. (ст. Петровичи).
Городокская — Марія Славинская, им. зв. уч. цер.-пр. шк. (г. Мстиславль).
Грязинская — Парфеній Флоровъ. им. зв. уч. цер.-пр. шк. (г. Мстиславль).

Евлашевская — Евдокія Гриневичъ, им. зв. уч. цер.-пр. шк. (г. Мстиславль).
Жуковская — Онисимъ Цвѣтковъ, им. зв. уч. ц.-пр. шк. (г. Мстиславль).
Кожуховичская — Иванъ Комисаровъ, им. зв. уч. нач. уч. (ст. Хиславичи).
Карховская — Наталія Вороновичъ, им зв. уч. ц.-пр. шк. (ст. Монастырщина).
Кудричичская — Нина Далецкая, жен. ин. (г. Мстиславль).
Колтовская — Иванъ Трофимовъ. им. зв. нач. уч. (г. Мстиславль).
Колесниковская — Емельянъ Астапенковъ, им. зв. нач. уч. (г. Мстиславль).
Карниловская — Никита Савченко, им. зв. уч. цер.-пр. шк. (г. Мстиславль).
Куликовская — Вѣра Курневичъ, жен. дух. уч. (г. Мстиславль).
Мѣст. Кадинская Марія Кащицъ, жен. дух. уч. (ст. Татарскъ).
Колодежская — Никита Семеновъ, им. зв. нач. уч. (ст. Татарскъ).
Коптевская — Григорій Околинскій, им. зв. нач. уч. (ст. Щамово).
Лызковская — Иванъ Романенко, им. зв. нач. учит. (ст. Хиславичи).
Молявицкая — Татьяна Юркевичъ. жен. гимн. (ст. Монастырщина).
Г. Мстиславская Елизавета Кулешова, им. зв. уч. ц.-пр. шк. (г. Мстиславль).
Микшинская — Борисъ Тарасенковъ, им. зв. уч. ц.-пр. шк. (ст. Захарьинъ).
Мазоловская — Антонина Савченко, им. зв. уч. ц.пр. шк. (г. Мстиславль).
Новосельская — Лидія Мальчевская, им зв. нач. уч. (г. Мстиславль).
С. Печерская-Буда — Михаилъ Болобовъ, им. зв. нач. уч. (ст. Зкхарьинъ).
Печерская — Зинаида Купчина, им. зв. нач. уч. (ст. Захарьинъ).
Парадинская — Варвара Рутковская, им. зв. уч. ц.-пр. шк. (г. Мстиславль).
Пневская — Аѳанасій Новиченковъ, им. зв. уч. ц.-пр. шк. (г. Мстиславль).
Пироговская — Евѳимій Ковалевъ, им. зв. нач. уч. (г. Мстиславль).
Подлужская — Василій Новиковъ, им. зв. нач. уч. (г. Мстиславль).
Поцолтовская Николай Глыбовскій, им. зв. уч. ц.-пр. шк. (г. Мстиславль)
Паломская — Аѳанасій Солдатенковъ, им. зв. уч. ц.-пр. шк. (ст. Татарскъ).
Пепелевская — Владиміръ Ѳоминъ, им. зв. нач. учит. (ст. Татарскъ).
Поповновская Иванъ Гейтнеръ, им. зв. уч. ц.-пр. шк. (ст. Петровичи).
Райская — Елена Попова, жен. дух. учил. (ст. Татарскъ).
Скивинская — Григорій Птенцовъ, им. зв. ц.-пр. шк. (г. Мстиславль).
Селезеньковская — Зинаида Юревичъ, жен. дух. учил. (ст. Хиславичи).
Сквиретская — Иванъ Рыбаковъ, им. зв. уч. нач. учит. (г. Мстиславль).
Сохоновская — Евгенія Вербицкая, жен. дух. учил. (г. Мстиславль).
Сиваевская — Евдокія Острейковская, им. зв. уч. ц.-пр. шк. (г. Мстиславль).
Славновская — Анастасія Глинская, им. зв. ц.-пр. шк. (ст. Шамово) и Ксенія Лукашева, им. зв. уч. шк. грамоты (ст. Шамово).
Старокадинская — Георгій Пуховскій, им. зв. уч. нач. учит. (ст. Татарскъ).
Студенецкая — Григорій Полевченко, им. зв. уч. ц.-пр. шк. (ст. Шамово).
Саприновичская — Кипріанъ Лопатченко, им. зв. уч. нач. учит. (г. Мстиславль).
Слободская — Георгій Соломко, им. зв. нач. учит. (г. Мстиславль).
Трипутинская — Любовь Стратоновичъ, жен. дух. учил. (ст. Хиславичи).
Точнянская — Иванъ Залѣсскій, им. зв. нач. учит. (г. Мстиславль).

Тупичевская — Софія Дмитріева, им. зв. уч. ц.-пр. шк. (г. Мстиславль).
Б.-Футорянская — Сергѣй Корчевскій, им. зв. уч. ц.-пр. шк. (г. Мстиславль).
Фастовская — Анастасія Дмитріева, им. зв. уч. ц.-пр. шк. (г. Мстиславль).
Мѣст. Хиславичская — Мнодора Данаева, жен. дух. учил. (ст. Хиславичи).
Юрковщинская — Мартинъ Давидовъ, им. зв. уч. ц.-пр. шк. (г. Мстиславль).

Православные приходы.

г. Мстиславль.

г. Мстиславль. Троицкая — свящ. Павелъ **Глинскій**; соборная-Николаевская — 1-й прот. Іоаннъ **Богдановскій**; 2-й прот. Петръ **Астрашаповичъ** (онъ же благочинный); Александро-Невская свящ. Петръ **Чулкевичъ** (принадл. къ 2-му благоч.).

Мстиславскій уѣздъ.

1-й округъ.

Жуково. Преображенская — свящ. Германъ **Трусевичъ** (онъ же пом. благоч.) (адр. — г. Мстиславль).

с. Кожуховичи. Архистратиго-Михайловская — свящ. Ѳедоръ **Соколовъ** (адр. м. Хиславичи).

с. Монастырщина. Петро-Павловская — свящ. Іак. **Лавровскій** (адр. — м. Монастырщина).

с. Мазыки. Успенская — свящ. Андрей **Якушевскій** (адресъ — гор. Мстиславль).

с. Печерская-Буда. Троицкая — свящ. Филиппъ **Цитовичъ** (адресъ — м. Захарино).

с. Пиряны. Преображенская — свящ. Іоаннъ **Рафановичъ** (адр. — м. Хиславичи).

с. Трипутино. Георгіевская — прот. Николай **Стратановичъ** (адр. — м. Хиславичи).

с. Точная. Рождество-Богородицкая — свящ. Андрей **Цитовичъ** (адр. — м. Хиславичи).

м. Хиславичи. Борисо-Глѣбская — свящ. Евстафій **Барцевичъ** (онъ же благоч.) (адр. — м. Хиславичи).

м. Хиславичи. Рождество-Богородицкая — свящ. Мих. **Холевинскій** (адр. — м. Хиславичи).

2-й округъ.

с. Городокъ. Николаевская — свящ. Михаилъ **Петрашень** (адр. — г. Мстиславль).

с. Казимирова Слободка. Крести-Воздвиженская — прот. Іаковъ **Бочковскій** (адр. г. Мстиславль).

с. Колесники. Вознесенская — свящ. Евѳимій **Садовскій** (адресъ — г. Мстиславль).

с. Колтово. Рождество-Богородицкая — свящ. Тихонъ **Коржевъ** (адр. — г. Мстиславль).

с. Корниловка. Успенская — свящ. Антоній **Носовичъ** (адресъ — г. Мстиславль).

с. Куликово. Архистратиго-Михайловская — свящ. Григорій **Цитовичъ** (адр. — г. Мстиславль).

с. Новоселки. Рождество-Богородицкая — свящ. Леонидъ **Поповъ** (адр. г. Мстиславль).

с. Осляны. Преображенская — свящ. Іоаннъ **Пушкинъ** (адресъ — г. Мстиславль).

с. Пирогово. Николаевская — свящ. Іоаннъ **Максимовскій** (адр. — г. Мстиславль).

с. Подлужье. Успенская — свящ. Дмитрій **Янушевичъ** (адресъ — г. Мстиславль).

с. Поцолтово. Николаевская — свящ. Михаилъ **Поповъ** (адресъ — г. Мстиславль).

с. Сквирета. Ильинская — свящ. Антоній **Еліашевичъ** (адресъ — г. Мстиславль).

с. Соино. Покровская — свящ. Тимоѳей **Голынецъ** (адр. — г. Мстиславль).

с. Сохоново. Архистратиго-Михайловская — свящ. Даніилъ **Вербицкій** (адр. — г. Мстиславль).

с. Юрковщина. Георгіевская — свящ. Вас. **Хадкевичъ** (адресъ — г. Мстиславль).

3-й округъ.

с. Славновская Ильинская — свящ. Михаилъ **Савиничъ** (адресъ — м. Шамово).

с. Бохоть. Николаевская — свящ. Василій **Піотуховичъ** (адр. — ст. Татарскъ).

с. Войнино. Петро-Павловская — свящ. Василій **Бутомо** (адресъ — г. Мстиславль).

с. Кадино. Троицкая — свящ. Григорій **Шелюто** (адр. ст. Шамово).

с. Колодежъ. Николаевская — свящ. Ал-ндръ **Шпаковскій** (адр. — ст. Татарскъ).

с. Коптево. Успенская — свящ. Іосифъ **Голодковскій** (адресъ — м. Шамово).

с. Любавичи. Петро-Павловская — свящ. Андрей **Демченко** (онъ же благочинный) (адр. — г. Мстиславль).

с. Пепелевка. Николаевская — свящ. Василій **Врашкевичъ** (адресъ — ст. Татарскъ).

Рай. Рождество-Богородицкая — свящ. Іоаннъ **Петрашень** (онъ же помощ. благоч.) (адресъ — ст. Татарскъ).

с. Славное. Ильинская — свящ. Аѳанасій **Юденичъ** (адресъ — ст. Шамово).

с. Староселье. Николаевская — свящ. Георгій **Янушевичъ** (адресъ — г. Мстиславль).

с. Фастово. Рождество - Богородицкая — свящ. Павелъ **Догуревичъ** (адр. — г. Мстиславль).

м. Шамово. Воскресенская — свящ. Андрей **Романовскій** (адресъ — м. Шамово).

Монастыри.

Мужской:

Пустынскій Успенскій. Настоятель — іеромонахъ **Симонъ** (г. Мстиславль).

Женскія.

Мазоловскій Успенскій. — Игуменья **Анатолія**. (г. Мстиславль).

Тупичевскій Св.-Духовскій. — Игуменья **Анатолія**. (г. Мстиславль).

Амбулаторія при Тупичевскомъ монастырѣ.

Попечительница — игуменія **Анатолія**.

Почетный членъ — врачъ Вас. Петр. **Зеранинъ**.

Члены: прот. Парфирій **Козеко**, уѣздный врачъ С. Ѳ. **Савиничъ**.

В. И. И.

Римско-католическое духовенство.

Мстиславскій костелъ. Климовичско-Мстиславскій деканъ и администраторъ Мстиславскаго костела — ксендзъ Антоній **Матусевичъ**, р.-к., сем. (г. Мстиславль).

Евангелическо-реформатское духовенство.

Пасторъ — Карлъ Фридрих. **Фельдманъ**, Юрьев. ун. (г. Могилевъ).

Іудейское духовенство Мстиславскаго уѣзда.

г. Мстиславль. Духовный раввинъ — Гирша **Шолом. Директоръ**.

г. Мстиславль. Обществ. раввинъ — Солом. Марк. **Фрумкинъ**.

м. Хиславичи. Обществ. раввинъ — Клемитій Як. **Блюмбергъ**.

м. Татарскъ. Обществ. раввинъ — Іесиль Симх. **Мнухимъ**.

М. В.

Управленіе Мстиславскаго уѣзднаго воинскаго начальника.

Воинскій начальникъ — подп. Капитонъ Ил. **Кондратьевъ**, прав., военно-черт. шк.

Дѣлопроизводитель — кол. ас. Іос. Цезар. **Рупшинскій**, пр., дом. обр.

М. Ф.

Податная инспекція.

Податной инспекторъ — кол. ас. Левъ Як. **Кокошинскій**, пр., унив. (одинъ участокъ; мѣстожительство — г. Мстиславль).

Мстиславское казначейство.

Казначей (и. д.) — тит. сов Дм. Ив. Кукишевъ, пр., гор. уч.

Старшій бухгалтеръ — кол. секр. Петръ Стеф. Судаковскій, прав., гор. учил.

Кассиръ I разряда — кол. секр. Пав. Андр. Усовъ, пр., уч. сем.

Бухгалтеры: I разр. — губ. секр. Ив. Ив. Богдановъ, уѣз. уч.; II разр. — кол. рег. Петръ Аким. Шатковскій, пр., уѣзд. уч. и кол. рег. Ив. Осип. Гассанъ, пр., уѣзд. уч.

Счетный чиновникъ — кол. рег. Мих. Евмен. Волоховскій, пр., дух. уч.

Мстиславское городское по квартирному налогу присутствіе.

Предсѣдатель — податной инспекторъ.

Члены: мѣщ. Андр. Конст. Ботвинко, пр., дом. восп.; кр. Авт. Егор. Короткевичъ, р.-кат., дом. восп.; канц. служ. Дм. Мих. Купчинъ, пр., гор. уч.; куп. Файб. Гирш. Левитинъ, уд., гор. уч.; ст. сов. баронъ Карлъ Кар. Пилоръ-фонъ-Пильхау, лют., част. уч. зав.; дв. Стеф. Феоф. Сухоцкій, р. кат. Моск. ун.

Мстиславская уѣздная оцѣночная комиссія.

Предсѣдатель — податной инспекторъ.

Члены: непремѣнный членъ уѣздной управы по дѣламъ земскаго хозяйства, завѣдывающій лѣсничествомъ Мстиславскаго лѣсничества, городской голова, дворяне: Валенсъ Ант. Сталовскій, Іос. Ал-ндр. Толпыго, поч. граж. Ѳома Викент. Ланько, мѣщ. Андр. Конст. Ботвинко, кр-не: Никол. Дмитр. Дмитріевъ, пр., Ив. Захар. Захаровъ.

Мстиславскій уѣздный распорядительный комитетъ.

Предсѣдатель — уѣздный исправникъ.

Члены: уѣздный воинскій начальникъ, городской голова, податной инспекторъ и непремѣнный членъ уѣздной управы по дѣл. зем. хозяйства.

Акцизное управленіе IV округа.

(г. Черниковъ)

Помощникъ акцизнаго надзирателя — кол. ас. Пав. Вас. Подобѣдъ, уннв (г. Мстиславль).

Мстиславскій № 6 казенный винный складъ.

Завѣдывающій — дв. Ал-ндръ Петр. Корытко, кат., дом. восп.

Помощникъ его — лич. поч. гр. Тимоф. Георг. Апрѣлевъ, пр., гор. уч.

Мстиславскій уѣздный комитетъ попечительства о народной трезвости.

Предсѣдатель — уѣздный предводитель дворянства.

Члены: депутатъ духовнаго вѣдомства — прот. Іоаннъ Іоан. Богдановскій, дух. сем., директоръ мужской гимназіи, инспекторъ народныхъ училищъ, уѣздный наблюдатель церковно-приходскихъ школъ, учитель-инспекторъ городского училища, уѣздный членъ окружнаго суда, товарищъ прокурора окружнаго суда, уѣздный исправникъ, старшій помощникъ окружнаго надзирателя акцизнаго управленія 4 округа, уѣздный воинскій начальникъ, земскіе начальники 1, 2, 3 и 4 уч., податной инспекторъ, уѣздный врачъ, д. ст. сов. Ив. Ант. Серафиновичъ, пр. унив., ст. сов. Ив. Нйкол. Очкинъ, пр., Моск. ун., инж.-техн. Петръ Мих. Войничъ-Сяноженцкій, кат., Петерб. техн. инст., тит. сов. Викт. Мих. Ельницкій, прав., Моск. ун., городской судья, городской голова.

Дѣлопроизводитель — кол. секр. Никол. Вас. Созоновичъ, кат., выд. исп. на чинъ.

Мстиславское ссудо-сберегательное товарищество.

Правленіе: предсѣдатель — Іос. Шм. Гуревичъ, іуд.

Члены: Лейвикъ Вул. Хазановъ, іуд., Моис. Шліом. Лейтесъ, іуд., Янк. Залм. Ліознеръ, іуд.

Кандидатъ — Гершенъ Шендер. Болотинъ, іуд.

Казначей — Вульфъ Мовш. Розинъ, іуд.

Бухгалтеръ — Мовша-Мееръ Лейб. Лейтесъ, іуд.

Совѣтъ: предсѣдатель — Сол. Марк. Фрумкинъ, іуд.

Члены: Файб. Гирш. Левитинъ, іуд., Мовша Лейз. Гуревичъ, іуд., Янк. Абр. Левитинъ, іуд., Герш. Морд. Шифринъ іуд., Як. Абр. Товбинъ, іуд., Лейз. Шаевъ Саксонъ, іуд., Вул. Шл. Миркинъ, іуд., Бенц. Мовш. Карасикъ, іуд., Вул. Дов. Шнеерсонъ, іуд., Моис. Лейб. Лѣсовъ, іуд., Моис. Дов. Фрумкинъ, іуд.

Кандидатъ — Янк. Лейб. Елинъ, іуд.

Монастырщинское ссудо-сберегательное товарищество.

Правленіе: предсѣдатель — Абр. Залм. Фискинъ, іуд.

Замѣститель — Менд. Іос. Гуревичъ, іуд.

Казначей — Нахманъ Мовш. Бровинъ, іуд.

Члены: Евель Юд. Іофинъ, іуд., Липа Шл. Ротштейнъ, іуд. Іос. Кусіел. Иткинъ, іуд.,

Совѣтъ: предсѣдатель — Сим. Морд. Малкинъ, іуд.

Замѣститель его — Менд. Хаим. Гинзбургъ, іуд.

Члены: Янк. Геслев. Кацъ, іуд., Янк. Изр. Кагановъ, іуд.

Ревизіонная комиссія: Абр. Ис. Тоборискій, іуд., Гирша Калм. Златинъ, іуд., Гирша Меер. Лившицъ, іуд.

Счетоводъ — Липа-Айз. Шев. Шевелевъ, іуд.

Хиславичское ссудо-сберегательное товарищество.

Правленіе: предсѣдатель — докт. Клем. Яков. Блюмбергъ, іуд.
Члены. мѣщ. Абр. Хаим. Рисинъ, іуд., куп. сынъ Шепсель Лейб. Славинъ, іуд.

М. Т. и П.

Фабричная инспекція.

Фабричный инспекторъ 2-го участка — тит. сов. Влад. Вас. Скрябинъ, прав., Петерб. техн. инст. (кв- — г. Гомель).

М. Ю.

Уѣздный членъ Могилевскаго окружнаго суда по Мстиславскому уѣзду.

Ст. сов. Мих. Павл. Бѣлозеровъ, Петерб. ун.

Товарищъ прокурора:

Тит. сов. Ант. Фадд. Довгирдъ, Кіев. ун.
1-й и 2-й слѣдственные участки Мстиславскаго уѣзда и 2-й участокъ Могилевскаго уѣзда; завѣдываніе мѣстами заключенія Мстиславскаго уѣзда, предъявленіе заключеній въ Мстиславскомъ уѣздномъ съѣздѣ. Мѣстожительство — г. Могилевъ.

Судебные слѣдователи:

1-го участка — кол. секр. Евг. Ал-ндр. Вощининъ, Харьк. ун. г. Мстиславль и волости Мстиславскаго уѣзда: Казимирово-Слободская, Старосельская и Шумячская и Чаусскаго уѣзда — Дрибинская и Ряснянская-Камера — въ г. Мстиславлѣ.
2-го участка — тит. сов. Викт. Мих. Ельницкій, Моск. ун. — волости Мстиславскаго уѣзда: Ослянская, Соинская, Любавичская, Монастырщинская, Пирянская, Хиславичская и Бохотская.

Почетные мировые судьи Мстиславскаго уѣзда.

Дѣйст. ст. сов. Владим. Дмитр. Сушковъ, д. ст. сов. Ив. Ант. Серафиновичъ, ст. сов. Мих. Павл. Бѣлозеровъ, ст. сов. Ив. Ник. Очкинъ. тит. сов. Викт. Мих. Ельницкій, инж.-техн. Петръ Мих. Войничъ-Сяноженцкій.

Городской судья.

Тит. сов. Ал-ндръ Ник. Браиловскій, ун. св. Влад.
(г. Мстиславль и м.м. Хиславичи и Казимирова-Слобода. Камера—въ г. Мстиславлѣ).

Судебный приставъ.

Кол. ас. Геор. Вас. Полубинскій, выд. исп. въ зн. курса уѣзд. уч.

Нотаріусъ.

Н. ч. Гавр. Ѳеоф. Горячковскій, уѣздн. учил.

Дворянская опека.

(Въ г. Чериковѣ).

Предсѣдатель — Чериковскій уѣздный предводитель дворянства.

Засѣдатели: кол. ас. Гавр. Адам. Пищиковъ, пр., дух. сем. и кол. секр. Вас. Григ. Останьковичъ, пр., дух. уч.

Письмоводитель — н. ч. Даніилъ Як. Чижикъ, пр., дух. уч.

Мстиславскій Сиротскій судъ.

Предсѣдатель — ст. сов. баронъ Карлъ Карл. Пиларъ фонъ-Пильхау, двор. уч.

Члены: Исаакъ Кондр. Хижинскій, гор. уч.; Григ. Вас. Реутъ, уѣзд. уч.; Як. Клим. Климовъ, дом. восп.

Мстиславское тюремное отдѣленіе.

Предсѣдатель — уѣздный предводитель дворянства.

Директора: уѣздный членъ окружнаго суда, уѣздный исправникъ, уѣздный врачъ, городской судья, городской голова и благочинный — Петръ Астрашаповичъ.

Мстиславская тюрьма.

Начальникъ — губ. секр. Пав Андр. Первухинъ.

Врачъ — кол. сов. Ник. Ал-ндр. Завацкій, Моск. ун.

М. Н. П.

Мстиславская мужская гимназія.

Почетный попечитель — ст. сов. Вас. Петр. Зеренинъ, пр.

Директоръ — д. ст. сов. Влад. Гавр. Краснянскій, пр., Петерб. ист.-фил. инст.

Законоучитель (в. и. д.) — свящ. Петръ Чулкевичъ, дух. сем.

Учители: русскаго и латинскаго яз. Ал-ндръ Никол. Эшенбахъ, пр., ист.-фил: инст.; математики, природовѣд. и географіи — губ. секр. Іос. Яков. Кокошинскій, пр., Петер. унив. и сельск.-хоз. инст.; нѣмецкаго яз. — Оск. Рудольф. Боникъ, лют., унив. и выд. исп. въ историко-филологич. факуль-

тетѣ; французскаго яз. — (вакансія); рисованія и чистопис. — (вакансія); приготовит. кл. — кол. ас. Петръ Осип. Лосковичъ, прав., им. зв. уѣзд. и дом. уч.; пѣнія — Стеф. Владим. Юденичъ, прав., дух. сем.; гимнастики — Андр. Ал-сѣев. Крайко, прав., уч. инст.; помощ. кл. наставн. — Ив. Вас. Тихановичъ, уч. сем.

Штатный врачъ — Іос. Никол. Созоновичъ, кат., воен.-мед. ак.

Мстиславская частная женская гимназія баронессы М. В. Пиларъ-фонъ Пильхау.

Предсѣдатель педагогическаго совѣта — д. ст. сов. Владим. Гавр. Краснянскій, пр., ист.-фил. инст.

Начальница — бар. Мар. Вас. Пиларъ-фонъ-Пильхау, пр., Моск. инст.

Законоучители: прав. испов. — свящ. Петръ Астрашановичъ, дух. сем. рим.-кат. исп. — ксендзъ Ант. Матусевичъ, дух. сем.

Преподаватели и преподавательницы: русскаго яз. — н. ч. Ал-ндръ, Никол. Эшенбахъ, пр., Петер. ист.-фил. инст.; н. ч. Анд. Ал-сѣев. Крайко, пр., Вил. учит. инст.; дв. Ольга Стеф. Жданъ-Пушкина, пр., гимн.; математики: тит. сов. Евф. Макаръ Меркуловъ, пр., учит. инст.; Варв. Ал-сѣев. Еловская, пр., гимн.; географіи — кол. асс. Никандръ Иппол. Орловскій, пр., учит. инст.; исторіи: н. ч. Владим. Никол. Никольскій, пр., дух. акад.; Мар. Стеф. Боникъ, пр., гимн.; естествовѣдѣнія и физики — н. ч. Никол. Вас. Русаковъ, пр., учит. инст.; чистописанія — н. ч. Ив. Мих. Ткачевъ, пр., им. зв. уч. чист. въ средн. уч. зав.; рукодѣлія: бар. Мар. Карл. Пиларъ-фонъ-Пильхау, пр., Моск. шк. изящн. рук.; двор. Людв. Устин. Лечицкая, кат., Смол. шк. кройки; нѣмецкаго яз. — н. ч. Оск. Руд. Боникъ, ев.-лют., ун.; французскаго яз.: дв. Надежда Фелик. Далецкая, пр., Пет. Ксен. инст.; Пелаг. Кондр. Русакова, пр., Моск. Елиз. инст.; рисованія: — (вакансія).

Классная надзирательница — Ол. Вас. Зубова, пр., гимн.

Штатный врачъ — Сол. Марк. Фрумкинъ, іуд., унив.

Городское училище.

Учитель-инспекторъ — тит. сов. Митр. Ѳеоп. Томашевъ, пр., уч. инст.

Законоучители: прав. вѣроисп. — прот. Як. Ив. Бочковскій, дух. сем.; р.-кат. испов. — ксендзъ Ант. Матусевичъ, дух. сем.

Учителя: тит. сов. Евфим. Макар. Меркуловъ, пр., уч. инст.; н. ч. Андр. Ал-сѣев. Крайко, пр., уч. инст.; сверхштатные: н. ч. Никол. Вас. Русаковъ, прав., уч. инст.; и. д. графическихъ искусствъ — н. ч. Ив. Мих. Ткачевъ, пр., уѣзд. уч.; кол. ас. Никандръ Иппол. Орловскій, пр., уч. инст.

Штатный врачъ — Шлема Меер. Фрумкинъ, іуд., Кіев. ун.

Мстиславское мужское приходское училище.

Учитель — кол. рег. Конст. Ант. Бахметевъ, Полоц. уч. сем.

Законоучитель прав. испов. — свящ. Пав. Квятковскій, дух. сем.

Мстиславское женское приходское училище.

Учительница — Ант. Мих. Стратановичъ, жен. гим.
Законоучитель прав. исп. — свящ. Пав. Квятковскій, дух. сем.

Мстиславское частное 1-кл. еврейское училище.

Содержательница — Д. І. Розенблюмъ, им. зв. уч. нач. уч.

Монастырщинское частное еврейское училище.

Содержатель — Лейба Эркинъ, им. зв. уч. нач. уч.

Хиславичское частное женское училище.

Содержательница — Лиза Малкина, им. зв. дом. уч.

Любавичское еврейское народное училище.

Завѣдывающій — Іос. Бѣленькій, им. зв. уч. нач. уч.
Учитель — Ицка Вельковъ, евр. уч. инст.
Учительница женской смѣны — Ита Дов. Безерова, жен. гим.

Народныя училища

Бохотское 2-кл. — Горчаковъ Савостьянъ Евсгафьевичъ и Кузьминъ Трифонъ Яковлевичъ.
Ослянское 2-кл. — Сотниковъ Владиміръ Ивановичъ и Борисенко Лидія.
Старосельское 2-кл. — Шекунъ Ал-сѣй Гаврил., Павловскій Ив. Степ. и Борисенко Елиз. Ив.
Любавичское — Кречмеръ Марія Ал-ндр. и Демченко Вѣра Андр.
Хославичское 2-кл. — Ивановскій Вас. Мих. и Пилецкій Петръ.
Пирянское — Щербо-Равичъ Ал ндръ Іос.
Монастырщинское — Плескачевскій Дм. Ант.
Шамовское — Второва Екат. Вас. и Привалова Варвара.
Казамиро-Слободское — Близнякъ Вѣра Варѳол. и Курневичъ Вѣра.
Соинское 2-кл. — Ерофеевъ Сергѣй Іуст. и Петрашкевичъ Исакъ.
Гоголевское — Васильковъ Вас. Дан.
Парфеновское — Пучковская Марія Никол. и Гусаревичъ Пелагея Ѳедоровна.
Космыничское — Костко Екат. Іос.
Хотянское — Пигулевскій Сергѣй Григ.

Юзофовское — Костинъ Федоръ Ив.
Желѣзняковское — Барцевичъ Елена Евст.
Кобылкинское — Король Як. Казим.
Яновское — Бекаревичъ Надежда Афан.
Ковшевское — Едлинскій Евг. Андр.
Гультаевское — Латушко Стеф. Никитичъ.
Березетнянское — Ильинъ Зах. Ѳед.
Деснакитское — Литвинова Ирина Лавр.
Вулинское — Мезавцева Лидія.
Стайское — Ильинскій Вас.
Космачское — Сницерева Наталія Сам.
Рязанцевское — Клингбейль Иванъ.
Ново-Будянское — Клингбейль Николай.
Будянское — Карнѣевъ Григ. Ив.
Туремское — Кунделевъ Мих.
Калковское — Ковалева Матрена.
Больше-Богатьковское — Шпаковская Марія Онуфр.
Кокотовское — Кенебасъ Стефанъ Никол.
Лызское — Усовъ Петръ.
Мало-Зятицкое — Шатковская Марія Петр.
Кривелевское — Магеръ Евг. Ѳедот.
Родьковское — Шавельскій Владим.
Людогощанское — Бекаревичъ Любовь.
Мазыкинское Татьянинъ Никол. Егор.

Г. У. З. и З.

Мстиславская уѣздная землеустроительная комиссія.

Предсѣдатель — уѣздный предводитель дворянства.

Члены по должности: уѣздный членъ Могилевскаго окружнаго суда по Мстиславскому уѣзду, податной инспекторъ, земскіе начальники 1, 2, 3 и 4 участка.

Члены по выборамъ отъ землевладѣльцевъ: поч. гр. Фома Викен. Ланько, Горец. землед. уч.; дв. Іос. Ив. Дебой, гор. уч.; куп. Пав. Титов. Ошитко, дом. восп., и отъ крестьянъ: Лука Филип. Шигнаевъ, дом. восп.; Ал-сѣй Аким. Акимовъ, дом. восп. и Ив, Емел. Войтовъ, дом. восп.

Непременный членъ — тит. сов. Пав. Ал-ндр. Энгельгардтъ, Имп. уч. правов. и Петерб. ун.

Секретарь (и. д.) — в. ч. Дм. Мих. Купчинъ, гор. уч.

Завѣдывающіе лѣсничествами.

Завѣдывающій Мстиславскимъ лѣсничествомъ — кол. секр. Владим. Мих. Гурьевъ, прав., Ново-Александ. инст. Мѣстожительство — г. Мстиславль.

Его помощникъ — н. ч. Ал-ндръ Степ. Оболенцевъ, пр., низш. лѣс. шк.

Завѣдывающій Горецкимъ лѣсничествомъ, младшій лѣсной ревизоръ — надв. сов. Ив. Ал-сѣев. Персіянцевъ, прав., Петерб. лѣсн. инст. Мѣстожительство — г. Горки.

Его помощникъ — н. ч. Андр. Серг. Воробьевъ, пр., низш. лѣс. шк.

Р. О-во Кр. Кр.

Мстиславскій мѣстный комитетъ Россійскаго общества Краснаго Креста.

Предсѣдатель — вакансія.

Товарищъ его — Левъ Як. Кокошинскій.

Члены: о. Порф. Козеко; Владисл. Петр. Бучинскій; Карлъ Карл. баронъ Пиларъ-фонъ-Пильхау; Владим. Дм. Сушковъ; Дан. Андр. Стельмаховичъ; Сол. Марк. Фрумкинъ.

Казначей и дѣлопроизводитель — Дм. Ив. Кукишевъ.

Оршанскій уѣздъ.

М. В. Д.

Предводитель Дворянства.

Надв. сов. Владимиръ Ивановичъ *Андріяновъ*.

Прав., Политехн. уч.

Почетный Мировой Судья Оршанскаго и Горецкаго уѣздовъ Могилевской губерніи и Витебскаго уѣзда Витебской губерніи.
Попечитель Совѣта Оршанскаго реальнаго училища.
Членъ Училищнаго Совѣта Оршанской женской гимназіи.
Предсѣдатель церковнаго Попечительства Герасименскаго прихода, Оршанскаго уѣзда.
Попечитель о народной трезвости по Холбянской волости Горецкаго уѣзда.
Предсѣдатель Ляднянскаго вольно-пожарнаго Общества.

Письмоводитель его канцеляріи — (вакансія).

Дворянское Депутатское Собраніе.

Членъ депутатъ Оршанскаго уѣзда — прап. зап. Евг. Ал-ндр. Дембинскій-Піоро, р.-кат.

Оршанскій уѣздный Съѣздъ.

Предсѣдатель — уѣздный предводитель дворянства.
Члены: уѣздный членъ окружнаго суда, городскіе судьи: 1 и 2 участка, земскіе начальники: 1 уч. — отст. шт.-кап. Ал-ндръ Ник. Лунинъ прав., Моск. пѣх. юнк. уч.; 2 уч. — надв. сов. Валер. Франц. Мокржицкій, прав., Павл. воен. уч.; 3 уч. — надв. сов. Серг. Мих. Герасимовъ, прав., пѣх. юнк. уч.; 4 уч. — (вакансія); 5 уч. отст. полк. гвард. Борисъ Ник. Сорокинъ, прав., Александр. воен. уч.; 6 уч. — поруч. зап. Станисл. Ал-ндр.

Дембицкій-Піоръ, кат., Ник. кавал. уч.; почетные мировые судьи: ст. сов. Григ. Тим. Павликовскій; дв. Мих. Франц. Мокржицкій, земл. шк. въ Парижѣ; ст. сов. Фед. Ант. Бобрикъ, Нѣж. лиц.; кол. ас. Никол. Осип. Курчъ, учил. правовѣд.; отст. подп. Іос. Казим. Китаевскій, Вил. пѣх. юнк. уч.; кол. рег. Никол. Никол. Мартенсъ, политехн. уч.; кол. сов. Фед. Як. Хоментовскій. Петерб. ун.; ст. сов. Митроф. Андр. Григорьевъ, гимн.; надв. сов. Владим. Ив. Андріяновъ, политехн. уч.; кол. сов. Конст. Владим. Баровскій, Казан. ун.

Члены по должности: податной инспекторъ, уѣздный исправникъ, членъ уѣздной земской управы.

Секретарь — н. ч. Ив. Матв. Госиловъ, пр., выд. исп. въ зн. курса уѣздн. учил.

Кандидатъ на должн. земск. начал. — пор. зап. Ант. Петр. Заранекъ, кат., ун.

Оршанское уѣздное по воинской повинности присутствіе.

Предсѣдатель — уѣздный предводитель дворянства.

Члены: уѣздный воинскій начальникъ, уѣздный исправникъ, и непремѣнный членъ уѣздной управы по дѣламъ земскаго хозяйства и податной инспекторъ, врачи: городовой — Вагнеръ и уѣздный — Савиничъ.

Дѣлопроизводитель — кол. рег. Никита Сильвест. Сильвестровъ, уѣзд. уч.

Полюбовное спеціальное межеваніе земель Оршанскаго уѣзда.

Посредникъ — кол. сов. Ал-ндръ Ал-сѣев. Носовичъ, прав., землем.-такс. кл. (кв —).

Письмоводитель — губ. секр. Андр. Адам. Кошко, прав., Леп. конд. шк.

Оршанская уѣздная комиссія по оцѣнкѣ недвижимыхъ имуществъ.

Предсѣдатель — уѣздный предводитель дворянства.

Члены: уѣздный исправникъ, податной инспекторъ, земскіе начальники. 1, 2, 3, 4, 5 и 6 уч., непремѣнный членъ уѣздной управы по дѣл. зем. хоз: и городской голова.

Оршанскій уѣздный комитетъ по дѣламъ земскаго хозяйства.

Предсѣдатель — уѣздный предводитель дворянства.

Члены: земскіе начальники: 1, 2, 3, 4, 5 и 6 уч. уѣзда, уѣздный испра-

никъ, непремѣнный членъ уѣздной управы, членъ отъ вѣдомства министерства земледѣлія и государственныхъ имуществъ мѣстный лѣсничій; инженеръ по дорожной части; городской голова; земскіе гласные: двор. Мих. Франц. Мокржицкій; кр. Як. Макар. Ануфріевъ; двор. Мих. Ал-ндр. Цюндзевицкій; Ник. Ник. Мертенсъ, Ник. Дм. Цекертъ

Временные: уѣздный воинскій начальникъ, уполномоченный министерства путей сообщенія, участковый инспекторъ народныхъ училищъ, наблюдатель церковно-приходскихъ школъ, уѣздный ветеринарный врачъ и уѣздный врачъ.

Земскіе гласные по Оршанскому уѣзду:

Двор. Мих. Франц. Мокржицкій, пр.; двор. Мих. Ал-ндр. Цюндзевицкій, р.-к., техн. уч; двор. Никол. Никол. Мертенсъ, лют., политехн. инст.; кр. Як. Макар. Онуфріевъ, пр., техн. жел.-дор. уч.; двор. Никол. Дм. Цекертъ, пр., Имп. уч. правовѣд.

Оршанская уѣздная управа по дѣламъ земскаго хозяйства.

Предсѣдатель — уѣздный предводитель дворянства.

Непремѣнный членъ управы — кол. сов. Іоанна Маркел. Бѣляевъ, пр.

Сельско-врачебная часть.

1-й участокъ.

Сельскій врачъ — кол. ас. Яросл. Карл. Воложинскій, кат., Харьк. ун. (м. Кохановo).

Фельдшера: н. ч. Тиво, рот. фельдш. (м. Кохановo); н. ч. Ив. Кондр. Дорошкевичъ, пр., фельд. шк. (м. Смольяны); н. ч. Ив. Онуфр. Слуцкій, пр., ротн. фельдш. (м. Староселье); н. ч. Ив. Ив. Аритъ, кат., (Старо-Толочинъ).

Повивальная бабка — Надежда Гаврил. Самохвалова, пр., Мог. повив. шк. (м. Кохановo).

2-й участокъ.

Сельскій врачъ — кол. сов. Игн.-Ал-ндр. Карлов. Ростковскій, кат., унив., (м. Любавичи).

Фельдшера: н. ч. Никит. Стефан. Свистуновъ. прав., фельд. шк. (м. Любавичи); н. ч. Авдѣй Силивановъ (с. Новая-Тухинь); н. ч. Вас. Ант. Леновскій, пр., фельдш. шк. (с. Добромысль).

Повивальныя бабки: Анастасія Ив- Іогансонъ, пр., пов. шк. (лѣчебница въ м. Любавичахъ).

3-й участокъ.

Сельскій врачъ — тит. сов. Богул. Богул. Вагнеръ, кат., Варш. унив. (г. Орша)·

Фельдшера: н. ч. Герас. Игнат. Грудзинскій, кат., (с. Барань); н. ч. Ив.

Павл. Суходольскій, пр., (г. Орша); н. ч. Евг. Вильг. Домбровскій, пр., фельдш. шк. (г. Орша); н. ч. Вас. Федор. Жебряковъ, пр., фельдш. шк. (с. Высокое); н. ч. Владим. Андр. Костюшко, (с. Мошково).

Повивальныя бабки — Над. Степ. Ваткевичъ, пр., повив. шк. (с. Высокое) и Зин. Петр. Игнатьева, пр., фельдш. уч. (г. Орша).

4 й участокъ.

Сельскій врачъ — н. ч. Ал-ндръ Франц. Мацѣша, кат., Моск. унив. (м. Ліозно).

Фельдшера: н. ч. Вас. Вас. Журавлевъ, пр., ротн. фельдш. (м. Ліозно); н. ч. Ефим. Ал-ндр. Воробьевъ-Мосеенковъ, пр., фельдш. шк. (м. Микулино), н. ч. Дав. Дем. Бывшенковъ, пр. (с. Высочаны).

Повивальная бабка — Неонила Мих. Воронцова, пр. повив. шк.(м. Ліозно).

Врачъ-окулистъ — Евг. Франц. Лейшнеръ, лют., медицин. инст. (г. Орша).

Ветеринарная часть.

Ветеринарный врачъ — н. ч. Стеф. Наполеон. Малицкій, кат., ветер. инст. (гор. Орша).

Фельдшера — н. ч. Петръ Евд. Громаковскій, пр., выд. исп. на зв. фельдш. и н. ч. Мал. Марк. Потечковъ, пр., выд. исп. на зв. фельдшера.

Междоуѣздный участокъ.

Ветеринарный врачъ — н. ч. Мих. Семен. Гаевскій, прав., ветер. инст.

Фельдшера: н. ч. Дм. Шостокъ, пр., выд. исп. на зв. фельдшера и н. ч. Мих. Ѳом. Шараевъ, прав., выд. исп. на зв. фельдшера.

Административно-врачебная часть.

Уѣздный врачъ — кол. сов. Серг. Ѳед. Савиничъ, ув.

Уѣздный фельдшеръ — н. ч. Авраамъ Дудиковъ.

Уѣздная повивальная бабка — Мар. Степ. Ваткевичъ, им. зв. повив. бабки.

Городовой врачъ — вакансія.

Страховые агенты.

Могилевскаго губернскаго взаимнаго отъ огня страхованія — дв. Цез. Мих. Рудницкій-Сипайло, р.-кат.

«1-го Россійскаго общества» — Ив. Тимоф. Суринъ, прав., уѣздн. уч. (г. Орша).

«Варшавскаго общества» — пот. поч. гр. Лейба Мордух. Соколовскій, іуд., гор. уч. (г. Орша).

«Россійскаго транспортнаго о-ва» — дант. Гдаля Абр. Подземскій, іуд., (г. Орша).

«Русскаго общества» — куп. Іос. Гдалев. Хвиливицкій, іуд., дом. обр. (г. Орша).

«Русскаго общества» — двор. Мих. Цез. Рудницкій-Сипайло, рим.-кат. дом. обр. (г. Орша),

«Общества Россія», по страхованію жизни — Миронъ Льв. Гинзбургъ, іуд., (г. Орша) и мѣщ. Менахимъ Гамш. Жихаревичъ, іуд., дом. обр. (м. Рудня).

«Общества Саламандра» — мѣщ. Элья Лейб. Выгодскій, іуд., дом. обр. (г. Орша), Лейба Ицк. Кальнеръ., іуд.. уѣзд. уч. (г. Орша) и аптек. пом. Іос. Ив. Левинсонъ, іуд. (м. Рудня).

«Общества Волга» — двор. Мих. Франц. Цѣханскій, р.-кат., гор. уч. (г. Орша).

«Минскаго сельск.-хозяйств. общества» — двор. Вацл. Домеиик. Транчукъ. р.-кат.. Моск. ун. (м. Толочинъ); — мѣщ. Юда Ельѳвъ Левинъ, іуд., дом. обр. (м. Люзно).

Оршанская Городская Управа.

Городской голова — кол. рег. Витольдъ Ив. Вартманъ. р.-к., ун.;

Члены управы: кол. сов. Ив. Ив. Балюжиничъ. прав., уѣзд. уч. и Афан. Ѳом. Соколовъ, пр., гор. уч.

Секретарь — Ив. Тим. Суринъ, пр., уѣзд. уч.

Оршанская Городская Дума.

Гласные: ст. сов. Митр. Андр. Григорьевъ, пр., гим.; надв. сов. Вас. Дм. Модзолевскій, пр., гор. уч.; подполк. Іос. Казим. Китаевскій. пр., юнк. уч.; дв. Мих. Франц. Цѣханскій, кат.; дв. Владим. Ив. Бритовъ, прав.; дв. Вит. Ив. Вартмачъ, кат. ун.; кол. секр. Дм. Григ. Дубницкій, пр., Богум. Богум. Вагнеръ, кат., ун.; Петръ Адам. Каминскій, кат.; Ал-ндръ Семен. Галькевичъ, пр.; дв. Мих. Цез. Сипайло-Рудницкій, р.-к.; ст. сов. Ал-ндръ Андр. Виноградовъ. пр., дух. ак.; ст. сов. Іос. Григ. Хурсовичъ, пр., уч. инст.; Петръ Никиф. Сивохо, пр.; Альбертъ Ив. Лянцъ, лют.; кол. рег. Петръ Артем. Ромушкевичъ, пр.; надв. сов. Пав. Конст. Гобято, пр., воен. уч.; кол. сов. Ив. Ив. Валюжиничъ, пр., дв. уч.; прот. Мих. Маслокъ, дух. сем.; надв. сов. Владим. Ив. Андріяновъ, пр., пол. уч.; Афан. Ѳом. Соколовъ, пр., гор. уч.; Ѳома Гавр. Завадскій, пр.; Ив. Осип. Гринкевичъ, пр.; коз. сов. Ив. Филип. Дубровo, пр., уѣзд. уч.

Бабиновичское городское общественное упрощенное управленіе.

Староста — мѣщ. Стеф. Кулаченокъ.

Помощникъ его — мѣщ. Фед. Ивановъ.

Оршанское Уѣздное Полицейское Управленіе.

Исправникъ — кол. ас. Ал-ндръ Мих. Галковскій, уѣзд. уч. и бухг. кур.
Помощникъ его — тит. сов. Никол. Феликс. Ордо, счет. кур.
Секретарь — тит. сов. Викт. Ив. Чудовичъ, дух. сем.
Столоначальники: н. ч. Іос. Никит. Игнатьевъ и н. ч. Андр. Никит. Лебедевъ, дом. восп.
Регистраторъ — н. ч. Ал-сѣй Дан. Рыбниковъ, пр., дом. восп.
Полицейскіе надзиратели:
1-й части — кол. рег. Іос. Петр. Миткевичъ-Далецкій, гор. уч.
2-й части — губ. секр. Петръ Ив. Герасимовъ, гор. уч.
3-й части — н. ч. Стан. Игн. Малаховскій, уѣзд. уч.
Пристава:
1-го стана — кол. рег. Фед. Ив. Лазаревъ, уѣзд. уч. (г. Орша).
2-го стана — тит. сов. Вас. Авр. Казансвій, дух. сем. (м. Коханово).
3-го стана — н. ч. Петръ Ал-ндр. Бржозовскій, дом. восп. (м. Ліозно).
4-го стана — кол. рег. Ив. Іуд. Леоновъ, уѣзд. уч. (м. Рудня).

Губернское жандармское управленіе.

Помощникъ начальника по Оршанскому уѣзду — ротм. Карлъ-Генр. Мейеръ, лют., пѣх. юнк. уч. (кв. — г. Могилевъ).

Полицейская стража Оршанскаго уѣзда.

Завѣдывающій I отдѣломъ конно-полицейской стражи — ротм. Ник. Оскар. Блюмъ, лют., юнк. уч. (кв. — г. Могилевъ); пѣшей — ротм. Іос. Ант. Савицкій, прав., Варш. пѣх. юнк. уч.

Мѣщанскія управы.

Оршанская. Староста — Фед. Ѳом. Соколовъ, (почт. адр. — г. Орша).
Старосельская. Староста — Лейз. Гирш. Долкартъ, почт. адресъ — м. Староселье).
Кохановская. Староста — Аронъ Ерухим. Плисъ, (почт. адресъ — м. Коханово).
Смольянская. Староста — Файтинъ Литман. Гнесинъ, (почт. адр. — м. Смольяны).
Оболецкая. Староста — Ошеръ Абелевъ Гуревичъ, (почт. адресъ — м. Обольцы).
Старо-Толочинская. Староста — Есель Ицковъ Альшицъ, (почт. адр. — м. Толочинъ).
Руднянская. Староста — Цалка Шаевъ Берлинъ, (почт. адресъ — м. Рудня).

Микулинская. Староста — Гамшей Афроим. Родкинъ (поч. адресъ — м. Рудня).

Любавичская. Староста — Алтеръ Залм. Погостъ (почт. адресъ — м. Любавичи).

Ліознянская. Староста — Янкель Вульф. Хаинсонъ (почт. адресъ — м. Ліозно).

Добромыслянская. Староста — Кива Изроил. Замфортъ (почт. адр. — м. Добромысль).

Оршанское пожарное общество.

Правленіе: Предсѣдатель — двор. Мих. Цезар. **Синайло-Рудницкій.**

Члены: куп. Менд. Евнов. **Златинъ**, (онъ же помощ. начальн. охотниковъ), тит. сов. Никол. Феликс. **Ордо**, кап. Никол. Ѳед. **Гаршинъ** (онъ же нач. охотн.; Богум. Богум. **Вагнеръ**, Витольдъ Ив. **Джунковскій**, Ив. **Вартманъ**, Іос. Влад. Никол. **Дьяковъ**, Ал-сѣй Мих. **Галковскій**, Абр. Солом. **Ривкинъ**, Дав. Ал-вд . **Бѣляйкинъ**, Мир. Льв. **Гинзбургъ**, Хаимъ Михелев. **Іоселевичъ**, (онъ же завѣдывающій имуществомъ), Ал-ниръ Тит. **Суходольскій**, (онъ же помощ. нач. охотн.), Изр. Залм. **Рудовъ**, Матв. Павл. **Позняковъ**, (онъ же помощ. нач. охотн.), Мих. Франц. **Цѣханскій**. Илья Льв. **Гуревичъ**.

Секретарь — Исаакъ Моис. **Канторъ-Шацъ**.

Члены ревизіонной комиссіи: Аф. Ѳом. **Соколовъ**, Шая, Ошеров. **Каганъ**, Як. Ив. **Филимоновъ**, Владим. Ив. **Бритовъ**. Сим. Борух. **Михановскій**; Ѳедор. Яковл, **Оршацкій**.

Оршанское привокзальное вольно-пожарное общество.

Предсѣдатель —
Казначей —
Секретарь —

Свѣдѣнія не получены.

Добровольное пожарное общество въ м. Любавичахъ.

Предсѣдатель —
Казначей —
Секретарь —

Свѣдѣнія не получены.

Добровольное пожарное общество въ м. Руднѣ.

Предсѣдатель —
Казначей —
Секретарь —

Свѣдѣнія не получены.

Оршанская почтово-телеграфная контора.

Начальникъ — кол. сов. Ив. Филип. Дуброво, пр., уѣзд. уч.

Помощникъ его — кол. секр. Ант. Никол. Цырилинскій, пр., выд. исп. на чинъ.

П. т. чиновники: III разр.: губ. секр. Ѳома Андр. Крайникъ, пр., выд. исп. на чинъ; надв. сов. Зах. Сем. Горѣльченко, прав., выд. исп. на чинъ; IV разр.: н. ч. Ив. Людвиг. Сядловскій, пр., уѣзд. уч.; губ. секр. Тим. Ѳед. Страхаль, пр., выд. исп. на чинъ; н. ч. Георг. Стан. Горбикъ, пр., уѣзд. уч.

Оршанское городское почтово-телеграфное отдѣленіе.

Начальникъ — кол. рег. Мих. Викент. Рыбчинскій, пр., уѣзд. уч.

Руднянская почтово-телеграфная контора.

Начальникъ — кол. ас. Ефимъ Март. Скобаревъ, пр., выд. исп. на чинъ.

Толочинская почтово-телеграфная контора.

Начальникъ — надв. сов. Петръ Андр. Модзолевскій, пр., уѣзд. уч.

Почтово-телеграфныя отдѣленія:

Кохановское. Начальникъ — кол. рег. Ал-ндръ Никол. Алексѣевъ, пр., Леп. конд. пик.

Любавичское. Начальникъ — тит. сов. Ал-ндръ Адам. Мацкевичъ, прав., уѣзд. уч.

Смольянское. Начальникъ — кол. рег. Филип. Серг. Прокосенко, прав., гор. уч.

Лезненское. Начальникъ и. д. — н. ч. Петръ Вас. Ганкевичъ. прав., дом. восп.

Обольцевское. Начальникъ — губ. секр. Никол. Петр. Масленниковъ, пр., гор. уч.

Почтовыя отдѣленія.

Старосельское. Начальникъ — губ. секр. Осипъ Мих. Яштольдъ-Говорко, прав., уѣзд. уч.

Гусинское. Начальникъ — тит. сов. Серг. Павл. Тарановъ пр., уѣзд. уч.

Бабиновичское. Начальникъ и. д. — н. ч. Терент. Вас. Гомолко, прав., дом. восп.

Аптеки.

г. Орша. Владѣлецъ — провизоръ Мейлахъ Лейзер. Паперна, іуд.

г. Орша. Городская. Завѣдывающій — провизоръ Ив. Георг. Браждонисъ, р.-кат.

м. Толочинъ. Сельская. Владѣлецъ — Транчукъ, р.-кат., Моск. ун.

м. Ліозно. Земская. Завѣдывающій — врачъ Моцеша, р.-к., унив.
м. Ліозно. Фрид. Ицк. Черняковъ, іуд., дом. обр.
м. Любавичи. Земская. Завѣдывающій — провизоръ Викт. Ив. Дрейсманъ, лют.
м. Рудня. Владѣлецъ — Іос. Ив. Левенсонъ, іуд., апт. помощн.
м. Микулино. Владѣлецъ — Исаакъ Абрамов. Пеизтесъ, іуд., фельдш.
м. Смольяны. Сельская. Владѣлецъ — Глобинъ іуд., дом. обр.
м. Староселье. Сельская. Владѣлецъ — Воловъ, іуд., дом. обр.

Общество вспоможенія частному служебному труду въ городѣ Оршѣ.

Секретарь —
Секретарь — Свѣдѣнія не получены.
Секретарь —

Общество потребителей при ст. Орша.

Казначей —
Казначей — Свѣдѣнія не получены.
Казначей —

Оршанскій отдѣлъ союза Русскаго народа.

Предсѣдатель —
Предсѣдатель — Свѣдѣнія не получены.
Предсѣдатель —

Библіотеки.

г. Орша. Пушкинская — городу.
г. Орша Талмудторская — талмудторы.
ст. Орша. Желѣзнодорожная — Управл. Моск.-Брест. жел. дор.
м. Толочинъ. Общественная — общества м. Толочина.
м. Ліозно. Народная — 2-кл. еврейскаго нар. учил.

В. П. И.

Оршанское уѣздное отдѣленіе Могилевскаго Епархіальнаго училищнаго Совѣта.

Предсѣдатель — прот. Мих. Зах. Маслокъ.
Члены постоянные: надв. сов. Влад. Ив. Андріановъ; ст. сов. Митр.

Андр. Григорьевъ; ст. сов. Іос. Григ. Хурсовичъ; свящ. Вас. Лобовъ; свящ. Пав. Петр. Хруцкій; свящ. Ал-ндръ Конст. Пятницкій (онъ же дѣлопроизводитель); Ал-ндръ Ив. Буко (онъ же казначей).

Члены по должности: уѣздный наблюдатель церк. школъ, инспекторъ нар. уч. 3 уч., непремѣнный членъ уѣздн. управы, благочинные: 1, 2, 3 и 4 округовъ, земскіе начальники: 1, 2, 3, 4, 5 и 6 уч.

Инспекція церковно-приходскихъ школъ епархіи.

Уѣздный наблюдатель церковно-приходскихъ шк. по Оршанскому уѣзду — свящ. Никандръ Андр. Шафрановскій· дух. сем.

Высочанское церковно-приходское братство.

Предсѣдатель братства — свящ. Мих. Фадд. Свидерскій.

Члены совѣта: С. Кофто (онъ же казначей), Пр. Осинъ, Пол. Осинъ, Н. Потапенко, К. Дикановъ, П. Дунченокъ, Р. Нестеровъ, Т. Шакинко, С. Максимовъ, П. Горовой, В. Концевой, Я. Рожковъ, А. Садовничій· Г. Попеленокъ, П. Свириденокъ и О. Лапинъ.

Православное латышское братство въ с. Погостищѣ.

Предсѣдатель —
Казначей —
Секретарь —

Свѣдѣнія не получены.

Православное латышское братство въ м. Ліознѣ.

Предсѣдатель —
Казначей —
Секретарь —

Свѣдѣнія не получены.

Оршанское духовное училище.

Смотритель — ст. сов. Лавръ Як. Лавровскій, пр., Пет. дух. ак.

Помощникъ его — надв. сов. Петръ Петр. Илларіоновъ, пр., Кіев. дух. ак.

Преподаватели: русскаго съ церковно-славянск. — кол. рег. Никол. Любим. Зелениновъ, пр., дух. ак.; греческаго и латинскаго яз. и отечественной исторіи церк. и гражд. — ст. сев. Ал-сѣй Егор. Лебедевъ, пр., дух. ак.; географіи, ариѳметики и природовѣдѣнія — ст. сов. Ал-сѣй Андр. Виноградовъ, пр., дух. ак.; церковнаго пѣнія (онъ же и надзиратель) — н. ч. Серг. Петр. Калецкій, пр., дух. сем.; чистописанія и черчелія (онъ же и надзиратель) — тит. сов. Петръ Аѳан. Мастынскій, пр., дух. сем.

Врачъ — надв. сов. Абр. Солом. Ривкинъ, іуд., унив.,

Второклассныя, двухклассныя, и церковно-приходскія школы.

Второклассныя.

Ольшанская — Харлампій Чоловскій, дух. сем.; Левъ Пиневичъ, дух. сем.; вакансія (м. Люббавичи).

Образцовая при ней — Павелъ Костюченко, цер.-учит. шк. (м. Любавичи).

Двухклассныя.

Оршанская ж.-дор. Сергѣй Гинко, дух. сем.; Николай Ліоренцевичъ, дух. сем.; Савва Еременъ, зем. уч. шк.; Ольга Ліоренцевичъ, жен. гимн.; Семенъ Рубцовъ дух. сем.; Михаилъ Емельяновъ шк. (г. Орша).

Погостищенская латышская — Яковъ Бирнбаумъ, уч. шк.; Иванъ Милгровъ, 5 кл. Риж. дух. сем. (ст. Крынки, Риго-Орло[illegible]. жел. д.).

Привольская женская — Клавдія Волотовская, жен. дух. учил; Ольга Казанская, жен. дух. учил.; Лидія Ольшевская, жен. дух. учил. (ст. Гусино).

Одноклассныя.

Александрійская — Иванъ Родновъ, им. зв. уч. ц.-пр. шк. (г. Копысь).

Бабинская — Валентина Гнитто, жен. дух. учил. (г. Орша, Высоцкое вол. прав.).

Бабиновичская — Петръ Ржендзинскій, им. зв. уч. ц.-пр. шк. (зашт. гор. Бабиновичи).

Старо-Бѣльская — Петръ Терновскій, им. зв. уч. ц.-пр. шк. (ст. Рудня).

Баранская — Зинаида Гинко, жен. дух. учил. (г. Орша).

Веревойшанская — Юлія Щербова, жен. дух. учил. (г. Орша,-Баранское вол. пр.).

Вязьмичская — Герасимъ Бохоревъ, им. зв. уч. ц.-пр. шк. (м. Смольяны).

Видиничская — Марія Горшиневичъ, им. зв. уч. ц.-пр. шк. (Обольцы).

Воронцевичская — Захарій Куксовъ, им. зв. уч. ц. пр. шк. (ст. Коханово).

Волковская — Семенъ Кулешовъ, им. зв. уч. ц.-пр. шк. (Любавичи).

Голочевская — Евфросинья Кутневичъ, им. зв. уч. ц.-пр. шк. (г. Орша).

Грязинская — Ольга Петровская, жен. дух. учил. (Смольяны).

Голошевская — Евгенія Зыкова, жен. дух. учил. (ст. Коханово).

Горбовская (эстонская) — Антонъ Коккуръ, им. зв. нач.учит. (Бабиновичи).

Гусинская — Софья Адамовичъ, им. зв. уч. ц.-пр. шк. (ст. Гусино).

Елисѣевская — Татьяна Барщевская, жен. дух. учил. (Рудня).

Елинская — Елена Рудницкая, жен. дух. учил. (г. Орша).

Журавльская — Яковъ Савицкій, им. зв. уч. ц.-пр. шк. (ст. Коханово).

Заболотская — Кириллъ Куневичъ, ц.-пр. шк. (г. Орша).

Зубревичская — Авраамъ Рудаковъ, им. зв. уч. ц.-пр. шк. (г. Копысь)

Завьяловская — Тимофей Куксовъ, им. зв. уч. ц.-пр. шк. (м. Дубровна)

Заолинская — Михаилъ Нараленковъ, им. зв. уч. ц.-пр. шк. (м. Дубровна)

Заолищенская — Петръ Цурановъ, им. зв. уч. ц.-пр. шк. (м. Ліозно).

Иванская — Марія Данилевичъ, жен. дух. учил. (м. Любавичи).

Изубринская — Иванъ Борисяко, им. зв. уч. ц.-пр. шк. (м. Любавичи).

Ліознянская (латышская) — Кириллъ Янсонъ, им. зв. уч. ц.-пр. шк. (м. Ліозно).

Лѣшнянская — Анна Цитовичъ, жен. дух. учил. (Рудня).
Любавичская — Василій Бурминовъ, им. зв. уч. ц.-пр. шк. (м. Любавичи).
Межевская — Григорій Глыбовскій, им. зв. уч. ц.-пр. шк. (г. Орша).
Микулинская (женская) — Елизавета Кирилловичъ, жен. дух. учил. (Рудня).
Мервинская — Василій Маіоровъ, им. зв. учит. ц.-пр. шк. (Рудня).
Новосельская — Павелъ Прохоренко, им. зв. учит. ц. пр. шк. (ст. Толочинъ).
Оршанская Ильинская — Серафима Лобова, жен. дух. учил. (г. Орша).
Орѣховская — Иванъ Волосовъ, им. зв. учит. ц.-пр. шк. (г. Орша, Высоцкое Вол. Правленіе.
Оболецкая — Прохоръ Григорьевъ, им. зв. учит. ц.-пр. шк. (Обольцы).
Озерецкая — Савва Ивановъ, им. зв. уч. ц. пр. шк. (Толочинъ).
Ордовская — Елена Ольшевская, им. зв. учит. ц.-пр. (ст. Гусино).
Одринская — Иванъ Миначенко, им. зв. учит. ц.-пр. шк. (м. Любавичи).
Оршанская соборная (муж.) — Діаконъ Ѳеодоръ Холобосъ, им. зв. учит. ц.-пр. шк. (г. Орша).
Ольшанская — Ольга Шелепинъ, им. зв. нач. уч-цы (м. Любавичи).
Оршанская соборная (женская) — Марія Пятницкая, жен. дух. учил. (г. Орша).
Оршанская (женскаго монастыря) — монахиня Арсенія, жен. дух. уч. (г. Орша.)
Переволочнянская — вакансія (ст. Коханово).
Погостищенская (русская) — Иванъ Трутко, им. зв. учит. церк.-пр. школы (ст Крынки, Р.-Ор. ж.д.).
Руднянская (латышская)— Иванъ Прейсъ, им. зв учит, цер.пр. школы (Рудня).
Рѣпуховская — вакансія, (м. Смольяны).
Судиловичская — Марія Адамовичъ, им. зв. уч ц.-пр. школы (м. Дубровна).
Слободская — Валентина Чистякова, Гомельск. прог. (г. Копысь, Мог. губ).
Смольянская — Александра Шимковичъ, жен. дух. уч. (м. Смольяны).
Соколинская — Николай Цынгалевъ, им. зв. уч. ц.-пр. школы (Толочинъ).
Соловьевская — Семенъ Новиковъ, Бобруйскую ц.-учит. шк. (г. Орша).
Староселъская — Михаилъ Хрущъ, им. зв. уч. цер.-пр. школы (Староселье).
Туровичская — вакансія.
Ново-Тухинская — Марія Кореневская, жен. дух, уч. (м. Дубровна).
Хлыстовская — Тимофей Румянцевъ, им. зв. уч. цер.-пр. школы (м. Ляды).
Шугаевская — Лазарь Тихомировъ, им. зв. уч. ц. пр. шк. (Крынки, Р.-О. ж. д.).
Юрцевская — Евфросинія Кирилловичъ, жен. дух. учил. (г. Орша).
Юшковская — Кондратій Хруцкій, им. зв. учит. ц.-пр .шк. (Дымоново, Вит. губ.).
Ново-Бѣльская — Романъ Матюковъ, им. зв. уч. ц.-пр. школы (Ліозно, Мог. губ)
Пищаловская — Александра Хоркевичъ, им. зв. уч. цер.-пр. школы (г. Орша).

Православные приходы.

г. Орша.

Соборная - Воскресенская — 1-й прот. Михаилъ **Маслокъ** (онъ же благоч.), 2-й свящ. Стефанъ **Петрашень** (ном. благоч.) и 3-й свящ. Александръ **Пятницкій** (1 благоч. округа).
Рождество-Богородицкая — свящ. Павелъ **Хруцкій** (1 благоч. округа).
Ильинская — свящ. Василій **Лобовъ** (1 благоч. округа).

Свято-Евѳиміевская при духовномъ уч. — вакансія (1 благоч. округа).
Успенская, привокзальная — свящ. Евгеній **Манькевичъ** (1 благоч округа).

1-й округъ.

Барань. Преображенская — свящ. Николай **Щербовъ** (адр. — г. Орша).
Высокое. Ильинская — свящ. Николай **Шелепинъ** (адр. — г. Орша).
Грязино. Троицкая — свящ. Игнатій **Барцевичъ** (адр. — м. Смольяны).
Зубревичи. Вознесенская — свящ. Михаилъ **Страдомскій** (адр. — г. Копысь).
Межево. Покровская — свящ. Андрей **Бекаревичъ** (адр. — г. Орша).
Мордошевичи. Георгіевская — свящ. Стефанъ **Романкевичъ** (адр. — м. Дубровна).
Мошки. Покровская — свящ. Василій **Пиневичъ** (адр. — м. Дубровна).
Орѣхово. Троицкая — свящ. Петръ **Сороколѣтовъ** (адр. — г. Орша).
Соловьи. Константино-Еленинская — свящ. Лаврентій **Ржеусскій** (адр. г. Орша).
Ново-Тухино. Николаевская — свящ Андрей **Кореневскій** (адр. — м. Дубровна).
Юрцево. Успенская — прот. Алексѣй **Бекаревичъ** (адр. — г. Орша).

2-й округъ.

Александрія. Ильинская — Валентинъ **Мигай** (адр. — г. Копысь).
Аленовичи. Успенская — вакансія (адр. — м. Смольяны).
Видиничи. Покровская — свящ. Николай **Барщевскій** (адр. — м. Обольцы).
Голошево. Свято-Духовская — свящ. Іоаннъ **Зыковъ** (адр. — м. Коханово).
Коханово. Николаевская — свящ. Алексѣй **Протоновъ** (адр. — м. Коханово).
Обольцы. Петро-Павловская — свящ. Александръ **Кушинъ** (адр. — м. Обольцы).
Озерье. Троицкая — свящ. Михаилъ **Сушкевичъ** (адр. — м. Толочинъ).
Переволочня. Свято-Духовская — свящ. Андрей **Якименко** (адр.—м. Коханово).
Подберезки. Рождество-Богородицкая — вакансія (адр. — м. Коханово).
Рѣпухи. Успенская — прот. Владимиръ **Потаповичъ** (онъ же благоч.) (адр.— м. Смольяны).
Слобода. Преображенская — свящ. Александръ **Костеничъ** (адр. — м. Шкловъ).
Смольяны. Алексіевская — свящ. Павелъ **Глыбовскій** (адр. — м. Смольяны).
Смольяны. Преображенская — свящ. Іоаннъ **Тихомировъ** (адр. — м. Смольяны).
Староселье. Троицкая — свящ. Александръ **Піотухъ** (адр. — м. Староселье).
Сокольники. Свято-Духовская — свящ. Іосифъ **Чудовичъ** (адр.— м. Толочинъ).

3-й округъ.

Высочаны. Свято-Духовская — свящ. Михаилъ **Свидерскій** (адр. — ст. Дыманово Витеб. губ.).
Бабиновичи. Свято-Духовская — свящ. Іоаннъ **Поливкинъ** (адр. — г. Бабиновичи.
Добромысль. Покровская — свящ. Іоаннъ **Городскій** (адр. — м. Добромысль).
Ліозно. Вознесенская — свящ. Митрофанъ **Кирилловичъ** при этой же церкви свящ., завѣдывающій православ. латышами — Петръ **Лацаръ** (адр. — ст. Ліозно).
Новая-Бѣль. Успенская — свящ. Ал-сѣй **Васильевъ** (адр. — ст. Ліозно).
Погостище. Кресто-Воздвиженская — свящ. Антоній **Шабуніо** (адр. — ст. Ліозно.
Сѣрокоротня. Ильинская — свящ. Ѳома **Попейко** (адр. — ст. Богушевская).
Юшково. Петропавловская — свящ. Антоній **Рамзевичъ** (благоч.), (адр. — ст. Дыманово).

4-й округъ.

Герасименка. Григоріо-Богословская — свящ. Георгій **Копаневичъ** (адр. — ст. Красное).

Гусино. Ильинская — свящ. Іоаннъ **Адамовичъ** (адр. — ст. Гусино).

Елисеевка. Преображенская — свящ. Николай **Галковскій** (адр. — ст. Рудня).

Лѣшня. Покровская — свящ. Василій **Пригоровскій** (адр. — ст. Рудня).

Любавичи. Николаевская — свящ. Іоаннъ **Стратановичъ** (онъ же благоч. (адр. — ст. Рудня).

Любавичи. Успенская — свящ. Александръ **Бочковскій** (адр. — м. Любавичи)

Микулино. Троицкая — свящ. Ѳедоръ **Тернавскій** (адр. — ст. Рудня).

Ольша. Александро-Невская — свящ. Антоній **Рубцовъ** (адр. — ст. Любавичи)

Приволье. — свящ. Петръ **Шимковичъ** (адр. — ст. Гусино).

Рудня. Свято-Духовская — свящ. Константинъ **Шебунинъ** (адр. ст. Рудня).

Старая-Бѣль. Покровская — свящ. Василій **Макаревскій** (адр. — ст. Рудня).

Хамино. Вознесенская — свящ. Захарій **Ржевусскій** (адр. — м. Ляды).

Шилово. Петро-Павловская — свящ. Александръ **Данилевичъ** (адр. — мѣст. Любавичи).

Монастыри:

Мужской:

Оршанскій Богоявленскій. Настоятель — іеромонахъ Серафимъ (г. Орша).

Женскій.

Оршанскій Успенскій. Настоятельница — игуменья Максимилла(г. Орша).

В. И. Н.

Римско-католическое духовенство.

Оршанскій костелъ. Деканъ и настоятель — ксендзъ Викентій Грашисъ р.-кат., семин. (г. Орша).

Староселъскій костелъ. Администраторъ — ксендзъ Іосифъ Вериго, р.-к., семин. (м. Староселье).

Бабиновичскій костелъ. Администраторъ — ксендзъ Ан. Волловичъ, р.-кат., семин. (зашт. г. Бабиновичи).

Толочинскій костелъ. Администраторъ — ксендзъ Іоаннъ Радзивонъ, р.-кат., семин. (м. Толочинъ).

Оболецкій костелъ. Настоятель — ксендзъ Болеславъ Врублевскій, р.-кат., семин. (м. Обольцы).

Смольянскій костелъ. Настоятель — ксендзъ Петръ Вержбицкій, р.-кат., семин. (м. Смольяны).

Евангелическо-лютеранское духовенство.

м. Ліозно. Настоятель молитвеннаго дома — пасторъ Карлъ Фридр. Фельдманъ, лют., Юрьев. ун.

Іудейское духовенство Оршанскаго уѣзда.

г. Орша. Казенный раввинъ — Морд. Дов. Вовшинъ.

г. Орша. Обществ. раввины — Юда Гирш. Бененсонъ и Берка Лейб. Каценельсонъ.

м. Староселье. Общест. раввинъ — Нотель Танхелев. Боярскій.

м. Кохановo. Общ. раввинъ — Абр.-Хаимъ Іедлевъ-Цодиков. Идельчикъ

м. Смольяны. Общест. раввинъ — Залм. Хаим. Шейнинъ.

м. Обольцы. Общест. раввинъ — Залм. Лейб. Ляндрисъ.

м. Толочинъ. Общест. раввинъ - Абр.-Хаимъ Исеровъ Кацинеленбейтинъ.

Помощникъ казеннаго раввина — Рувимъ Хаим. Хаинъ.

м. Рудня. Обществ. раввинъ — Мендель Берк. Гофманъ, Гершенъ Абр. Аскинази, Шая Рахміел. Балшперъ.

м. Любавичи. Помощникъ казеннаго раввина — Хаимъ Нох. Пригежинъ; обществ. раввинъ — Дов. Беніан. Якобсонъ.

г. Бабиновичи. Общест. раввинъ — Мовша Залм. Крапивнеръ.

м. Ліозно. Общест. раввинъ — Янк. Лейз. Масарскій, и Абрамъ Іосел. Кляцкинъ.

м. Добромысль. Обществ. раввинъ — Хацкель. Изроил. Казаковъ.

М. В.

Управленіе Оршанскаго уѣзднаго воинскаго начальника.

Воинскій начальникъ — полк. Евг. Львов. Лукашевскій, воен. уч.

Дѣлопроизводитель — кап. Никол. Федор. Гаршинъ, воен. уч.

М. Ф.

Податная инспекція.

Податной инспекторъ — надв. сов. Леванъ Саркис. Мадатовъ, арм.-григ. Моск. ун. (одинъ участокъ; мѣстожительство — г. Мстиславль).

Помощникъ его — кол. ас. Влад. Юрьев. Рутковскій, пр., Моск. унив. (мѣстожительство — г. Орша).

Оршанское казначейство.

Казначей — кол. сов. Дм. Ант. Шафранскій, пр., дух. сем.

Старшій бухгалтеръ — надв.сов. Вас. Дм. Модзолевскій, пр., гор. уч.

Кассиры 1 разр.: н. ч. (и. д.) — Влад. Евсиг. Авчинниковъ, пр., прог.; кол. рег. Як. Матв. Маньковъ, пр., гор. уч.

Бухгалтеры 1-го разр.: кол. рег. Серг. Ив. Кадревичъ, пр., выд. исп. въ зн. к. уѣздн. уч.; тит. сов. Евм. Ив. Цитовичъ, пр., дух. сем.; 2-го разр. — кол. рег. Мих. Григ. Поляковъ, пр., выд. исп. въ зн. к. уѣзд. уч.; губ. секр. Ант. Никиф. Лайко, пр., гор. уч.

Счетный чиновникъ —кол. рег. Дм. Адам. Костя, гор. уч.,

Оршанское городское по квартирному налогу присутствіе.

Предсѣдатель — податной инспекторъ.

Члены: Изр. Залм Рудовъ, іуд., гор. уч.; Ицка Файб. Бѣляйкинъ, іуд., фельдш. шк.; Ѳома Гавр. Завадскій, пр., уѣзд. уч.; Афан. Ѳом. Соколовъ, пр., гор. уч.; Карпъ Арт. Мурашко, пр.; дом. восп.; Петръ Никиф. Сивохо, пр., дом. восп.

Оршанская уѣздная оцѣночная комиссія.

Предсѣдатель — податной инспекторъ.

Члены: — колл. асс. Влад. Юрьев. Рутковскій, прав. унив.; Іос. Казим. Китаевскій, пр., юнк. уч.; Вигольдъ Ив. Вартманъ, кат. унив.; Никол. Іос. Курчъ, прав., уч. прав.; Мих. Франц. Мокржцкій, прав., земл. шк.; Мих. Ал ндр. Цюндзевицкій, прав., унив.; Фед. Ѳом. Шмелевъ, прав., дом. восп.

Оршанскій уѣздный распорядительный комитетъ.

Предсѣдатель — уѣздный исправникъ.

Члены: уѣздный воинскій начальникъ, городской староста, податной инспекторъ, непремѣнный членъ уѣздной управы по дѣламъ земскаго хозяйства.

Акцизное Управленіе II округа.

(Г. Орша).

Надзиратель, — кол. сов. Дм. Григ. Дубницкій, пр., обр. дом.

Помощники надзирателя: старшіе — надв. сов., Никол. Ал-ндр. Витковскій, пр., юнк. уч.; губ. секр. Гавр. Карп. Толчинскій, пр., дом. обр., кол. асс. Вас. Ипат. Рыбицкій, пр., ун.; надв. сов., Терентій Ант. Шафранскій, пр., ун.

Младшіе: — тит. сов. Викт. Вас. Юрьевъ пр., унив.; колл. асс. Стеф. Одонов. Домбровскій, пр., гимн.; кол. секр. Георг. Адріан. Оболонскій, пр., ун.; колл. асс. Ал-ндръ Никол. Цвѣтовъ, пр., ун.

Дѣлопроизводители: — колл. асс. Влад. Адам. Свадковскій, пр., уѣздн. уч.; колл. рег, Іоак. Іос. Боровскій, пр., учит. сем.

Штатные контролеры: старшіе — колл. рег. Вильг. Вильг. Краузе, пр., уѣздн. уч.; колл. секр, Влад. Генрих. Закржевскій, пр., технолог. инст.; колл. рег. Клавд. Ал-сѣев, Бончъ-Осмоловскій, пр., рельн. уч.; колл. секр, Левъ Стеф. Вронченко, пр., юнк. уч.; н. ч. Евст. Федор. Ивановскій, пр., уѣздн. уч.

Младшіе: — колл. секр. Адол. Адольф. Поль, ев.-лют. унив.; н. ч. Никол. Матв, Громыко, пр., дом. обр.; н. ч. Ал-ндръ Ипполит. Ходалевичъ, пр., гор. уч.; н. ч. Конст. Ив. Масалковъ, пр., Гор. землед. уч.; н. ч. Ив. Петр. Завадзкій, кат. уѣздн. уч.; н. ч. Тих. Евсѣев. Ильинковъ, пр., Полоцк. уч. сем.; н. ч. Ант. Мих. Потапенко, пр., гор. уч.; колл. рег. Пав. Петр. Билецкій, пр., дух. уч.; н. ч. Ал-ндръ Эмерик. Колесинскій, кат., уѣздн. уч.; н. ч. Вас. Ив. Вишневскій, пр., уѣздн. уч.; н. ч. Ал-ндръ Іос. Охримовичъ, кат., земл. такс. клас.

Оршанскій № 3 казенный винный складъ.

Завѣдывающій — кр. Март. Мат. Лярскій, прав., учит. сем.

Помощники его: пот. поч. гр. Конст. Ив. Крутченскій, прав., морех. клас., казакъ Митр. Ник. Зима, прав., нар. уч.

Уѣздный комитетъ попечительства о народной трезвости.

Предсѣдатель — уѣздный предводитель дворянства.

Почетный членъ — Елиз. Аѳан. Озмидова.

Члены: свящ. Пав. Хруцкій, почетные мировые судьи, земскіе начальники уѣзда, городскіе судьи 1 и 2 участковъ, учитель-инспекторъ городского училища, уѣздный исправникъ, акцизный надзиратель 2-го округа, уѣздный воинскій начальникъ, мѣстный помощникъ начальника губернскаго жандармскаго управленія, податной инспекторъ, уѣздный членъ окружнаго суда, уѣздный врачъ и городской голова.

Дѣлопроизводитель — колл. рег. Георг. Кипр. Кашевскій.

Оршанское отдѣленіе Орловскаго Коммерческаго банка.

Управляющій — двор. Мих. Цезар. Рудницкій-Синайло.

Бухгалтеръ — мѣщ. Як. Ив. Филимоновъ.

Помощникъ бухгалтеръ — мѣщ. Ал-ндръ Тит. Суходольскій.

Кассиръ — мѣщ. Ив. Млад. Петровъ.

Старшій счетоводъ — мѣщ. Карлъ Август. Шварцкопфъ.

Старо-Толочинское общество взаимнаго кредита.

Совѣтъ: Предсѣдатель — двор. Ром. Стан. Славинскій.

Члены: дв. Конст. Ант. Гордзялковскій; двор. Ксав. Іос. Грузлинскій; мѣщ. Куш. Мовш. Каганъ, іуд.; мѣщ. Гил. Ицк. Альшицъ; мѣщ. Ицко Янк. Дыментъ, и купеч. сынъ Гил. Лейз. Гильманъ.

Правленіе: Предсѣдатель — двор. Ольгердъ Ант. Гордзялковскій.

Помощники: — мѣщ. Морд. Шоломъ Рабиновичъ, іуд.; мѣщ. Шоломъ Янк. Лейтесъ, іуд.

Ревизіонная комисія: двор. Меч. Юльян. Богушевскій; двор. Ѳома Стан. Славинскій; и мѣщ. Вульфъ Лейз. Фельдманъ.

Бухгалтеръ (Членъ прав.) — Морд. Шол. Рабиновичъ.

Кассиръ (Депут. Совѣт.) — Ицка Янк. Дыментъ.

Помощн. бухгалт. — мѣщ. Вул. Морд. Рабиновичъ.

М. Т. и П.

Фабричная инспекція.

(г. Могилевъ, Офицерская ул., д. Эйсмонтъ).

Старшій фабричный инспекторъ (1-го участка) — ст. сов. Ник. Калистов. Метельскій, прав., Петерб. технолог. инст.

Въ участкѣ старшаго фабричнаго инспектора: г. Могилевъ и уѣзды: Могилевскій, Сѣнненскій, Оршанскій, Горецкій и Чаусскій.

М Ю.

Оршанскій уѣздный членъ окружнаго суда.

Кол. сов. Конст. Владим. Боровскій, Казан. ун.

Товарищи прокурора.

Тит. сов. Ал-ндръ Конст. Пигулевскій — завѣдываетъ 1 и 2 слѣдственными участками Оршанскаго уѣзда, предъявленіе заключеній въ Оршанскомъ уѣздномъ съѣздѣ, и завѣдываніе мѣстами заключенія Оршанскаго уѣзда. Мѣстожительство — въ г. Могилевѣ.

Кол. ас. Ал ндръ Петр. Башкировъ — завѣдываетъ 1 и 2 слѣдственными участками Сѣнненскаго уѣзда и Оршанско-Сѣнненскимъ участкомъ, завѣдываніе мѣстами заключенія Сѣнненскаго уѣзда, предъявленіе заключеній въ Сѣнненскомъ уѣздномъ съѣздѣ. Мѣстожительство — въ г. Могилевѣ.

Судебные слѣдователи:

1-го уч. — кол. ас. Владим. Никол. Дьяковъ, Харьк. ун.

г. Орша и волости Оршанскаго уѣзда: Бараньская, Высоцкая, Мошковская и Сирекоротнянская и Пугляевская Горецкаго уѣзда. Камера въ г. Оршѣ.

2 го уч. — кол. секр. Евг. Игн. Голодковскій, Яросл. Демид. лицей.

Волости Оршанскаго уѣзда: Любавичская, Руднянская, Микулинская, Ліознянская, Добромыслянская и Высочанская. Камера — въ м. Руднѣ.

Волости: Старо-Толочинская, Кохановская и Аленовичская относятся къ Оршанско-Сѣнненскому участку. — Судебный слѣдователь
Камера — въ м. Толочинѣ.

Хлыстовская волость относится къ 2-му участку Горецкаго уѣзда — Судебный слѣдователь — кол. ас. Евг. Вас. Холецкій, Моск. ун. Камера — въ м: Дубровнѣ.

Старосельская волость относится къ 4-му участку Могилевскаго уѣзда. Судебный слѣдователь — кол. ас. Григ. Ильичъ Яскевичъ, Харьк. ун. Камера — въ г. Могилевѣ.

Почетные мировые судьи Оршанскаго уѣзда.

Кол. сов. Конст. Вл. Боровскій, дв. Мих. Франц. Мокржицкій, надв. сов. Владим. Ив. Андріановъ, ст. сов. Ѳад. Ант. Бобрикъ, над. сов. Ник. Осип. Курчъ, отст. подп. Іос. Каз. Китаевскій, кол. рег. Ник. Ник. Мертенсъ, кол. сов. Ѳед. Як. Хоментовскій, ст. сов. Григ. Тим. Павликовскій, ст. сов. Митр. Андр. Григорьевъ, кол. сов. Мих. Ал-ндр. Ватаци.

Городскіе судьи:

1-го уч. — надв. сов. Сем. Як. Гаевскій, Кіев. ун. (1 и 2 части г. Орши. Камера — въ г. Оршѣ).

2-го уч. — вакансія (3 часть г. Орши и м.м. Микулино, Любавичи, Рудня, Ліозно. Камера — въ м. Руднѣ).

Судебные Пристава.

Кол. секр. Игн. Ив. Фалютинскій, дух. сем.

Над. сов. Пав. Конст. Гобято, воен. уч.

Нотаріусы.

г. Орша — губ. секр. Владим. Ив. Бритовъ-Кожемяковъ, выд. исп. въ зн. курса уѣзд. уч.

м. Любавичи — Ив. Ал-ндр; Никольскій, дух. сем.
м. Старый-Толочинъ — вакансія.

Оршанская Дворянская опека.

(Для уѣздовъ: Оршанскаго, Горецкаго и Сѣнненскаго).

Предсѣдатель — уѣздный предводитель дворянства.
Засѣдатели: тит. сов. Мих. Ив. Ивановъ, прав., воен. уч. тит. сов. Вас. Степ. Цвѣтковъ, прав., дух. уч.
Письмоводитель — (онъ же протоколистъ) н. ч. Фед. Ив. Сиринъ, прав., дом. восп.

Оршанскій сиротскій судъ.

Предсѣдатель — мѣщ. Ѳома Гавр. Завадзкій, пр., дом. восп.
Члены — Афан. Ѳом. Соколовъ, прав., гор. уч.; Прох. Пим. Конахъ, пр.

Бабиновичскій сиротскій судъ.

Предсѣдатель (вр. и. д.) — мѣщ. Іос. Як. Гриневичъ, прав., дом. восп.
Членъ — мѣщ. Як. Ник. Орѣхъ, прав., дом. обр.

Тюремное отдѣленіе.

Предсѣдатель — уѣздный предводитель дворянства.
Директоры: уѣздный членъ окружнаго суда, городскіе судьи 1 и 2 участка, товарищъ прокурора окружнаго суда, благочинный 1-го округа Оршанскаго уѣда, уѣздный исправникъ, уѣздный врачъ, городской голова.
Дѣлопроизводитель — Никита Сильв. Сильвестровъ.

Оршанская тюрьма.

Начальникъ — кол. секр. Ник. Геннаріевичъ Палумбо, пр., реальн. уч.

М. Н. П.

Оршанская женская гимназія.

Начальникъ — дѣйст. ст. сов. Ив. Никифор. Румовъ, пр. ист.-фил. инст.
Главная надзират. — Ольга Никол. Сергіевская, жен. гимн.

Законоучители: прав. испов. — прот. Мих. Маслокъ, дух. сем.; р.-кат.-испов. — ксендзъ Ал-сѣй Хрулевичъ, дух. сем.; іуд. — Левъ Дав. Фабрикантъ, евр. учительск. инст.

Преподаватели и преподавательницы: н. ч. Влад. Мих. Успенскій, пр., дух. акад.; губ. секр. Вас. Анд. Миндовскій, пр., лѣсн. инст.; н. ч. Ант. Степ. Купріяненко, пр., им. зв. учит. рис. въ средн. уч. зав.; Зинаида Каллистр. Юрьева, пр., выс. жен. кур. по ист.-фил. отд.; Соф. Эраст. Слонимская, пр., жен. гим.; Мар. Адріан. Ващинская, пр., высш. жен. кур.; пот. поч. гр. Праск, Никол. Бархатова, пр., высш. жен. кур. физ.-мат. отд.; Евд. Алекс. Калецкая, пр., жен. гимн.; Соф. Ал-ндр. Вейнрехъ, пр., Никол. сирот. инст.; Вѣра Ал-ндр. Пригоровская, пр., жен. гимн.; Софія Валер. Фенина, пр., Калишск. жен. гимн., и пед. кл. Варш. первой жен. гимн. Валент. Мих. Пустовойтова, пр., жен. гимн.; ст. сов. Ал-сѣй Анд. Виноградовъ, пр. дух. ак.; н. ч. Никол. Любим. Зелениновъ, пр. дух. акад.; н ч. Ал-ръ Ив. Буко, пр., город. учил.; Екат. Мих. Тимофеева, пр., шк. кройки.

Класныя надзирательницы: Ан. Ив. Политико, пр., жен. гимн.; Ольга Ив. Куровская, пр., жен. гимн.; Зинаида Іос. Паздзѣрская, пр., жен. гимн.; Казим. Адам. Швейбаковская, пр. высш. жен. уч.: Марія Никад. Бабулевичъ, пр., жен. дух. уч.; Анна Ал-др. Барцевичъ, пр., жен. дух. уч.; Ел. Осип. Стосуй, пр., жен. гимн.; двор. Ольга Вас. Полкарой-Никитенко, пр., инст.; Марія Конст. Шебунина, пр., высш. жен. кур. по ист.-фил. отд.; Зина Ѳеод. Слюсаревская, пр., инст. Импер. Николая I.

Врачъ — Берка Беніом. Рыскинъ, іуд., универ.

Письмоводитель — Иг. Ѳедор. Александровъ, пр., церк. учит. земл. шк.

Оршанское общественное частное реальное училище.

Завѣдывающій училищемъ — д. ст. сов. Ив. Никиф. Румовъ, пр., ист. фил. инст.

Законоучители: прав. вѣры — свящ. Пав. Петр. Хруцкій, дух. сем.; р.-к. вѣры — ксендзъ Ал-сѣй Владисл. Хрулевичъ. дух. сем.; іуд. вѣры — Іох. Овсев. Шульковскій, нач. уч., іуд.; Морд. Дов. Вовшинъ, реал. уч., іуд.

Преподаватели: Влад. Мих. Успенскій, прав., дух. акад.; Пантел. Никол. Лепешинсій, прав., унив.; Вас. Андр. Миндовскій, прав., лѣсн. ист.; Ив. Карл. Вантке, лют., учит. сем.; дв. Бор. Ѳедор. Трескинъ, прав., уч. техн. рис.; Фил. Ал-сѣев. Петрашкевичъ, прав., Полоцк. учит. сем.

Преподавательницы: Над. Іасон. Миндовская, прав., высш. женск. курсы Соф. Эраст. Слонимская, прав., жен. гимн.; Праск. Никол. Бархатова, прав., высш., женск. курс.; Над. Петр. Зотова, прав., высш. женск. курсы; Соф. Валер. Фенина, прав.; гимн.; Мар. Никод. Бабулевичъ, прав., им. зван. дом. учит.

Помощники классныхъ наставниковъ: Іос. Лук. Клиндуховъ, прав., дух. сем.; Вяч. Степ. Головешкинъ, прав., дух. сем.

Письмоводитель — Исаакъ Моис. Канторъ-Шацъ, іуд., каз. евр. уч.

Попечительный комитетъ.

Предсѣдатель — Богум. Богум. Вагнеръ, кат., унив.;

Члены комитета — Владим. Ив. Андріановъ, прав., тех. уч.; Витольдъ Ив.

Вартманъ, р.-кат., ун.; Морд. Дов. Вовшинъ, іуд., реальн. уч.; ст. сов. Митр. Андр. Григорьевъ, прав., гимн.; Исид. Самуйл. Зархи, іуд., унив.; отст. подп. Іос. Казим. Китаевскій, прав., юнк. уч.; надв. сов. Абр. Солом. Ривкинъ, іуд., унив.; д. ст. сов. Ив. Никиф. Румовъ, прав., ист.-фил. инст.; Бор. Беніам. Рыскинъ, іуд., унив.; надв. сов. Ив. Андр. Стратановичъ, прав. дух. сем.; куп. Іос. Гдальев. Хвиливицкій, іуд., дом. обр.; личн. почетн. гр. Іохель. Овсеев. Шульковскій, іуд., им. зв. нач. уч., (онъ же дѣлопроизводитель).

Еврейская женская прогимназія Х. Фабрикантъ.

Содержательница — Хая Шмуйл. Фабрикантъ, іуд., им. зв. дом. наст.

Преподаватели: Лэйба Давид. Фабрикантъ, іуд., им. зв. уч. нач. евр. уч.; Розалія Гирш. Зархи, іуд., гимн.; Хася Сендер. Красковская, іуд., гимн.; Пера Евнова Рыскина, іуд., гимн.; Сора Юдел. Ривкина, іуд., гимн.; Ѳеод. Васил. Понасенко, пр., худож. шк.; Гиршъ Цемахов. Остеръ, іуд., учит. инст.; Роха-Гита Шмуйл. Либинзонъ, іуд., им. зв. маст. бѣлош.

Оршанское 2-хъ-классное мужское приходское училище.

Завѣдывающій — Ив. Іоанн. Аникѣевъ, пр., Полоцк. учит. сем.

Учитель — поч. гражд. Ив. Тим. Галецкій, пр., Полоцк. учит. сем.

Законоучитель — свящ. Вас. Ѳед. Лобовъ, пр., дух. сем.

Оршанское 2-хъ-классное начальное еврейское училище.

Почетный блюститель — тайн. сов. Лаз. Солом. Поляковъ, іуд., дом. обр.

Завѣдывающій — личн. поч. гр. Моис. Сам. Корчемный, іуд., евр. учит. инст.; учители: — Гиршъ Цемх. Остеръ, іуд., евр. учит. инст.; Зел. Хаим. Хаинъ, іуд., им. зв. част. уч.; Ѳед. Вас. Панасенко, пр., рисов. школ.

Помощникъ учит. — Викт. Израил. Козакевичъ, іуд., им. зв. дом. уч.

Училищный врачъ — Иссид. Самуил. Зархи, іуд., унив.

Любавичское двухклассное народное еврейское училище.

Завѣдывающій — Іос. Танх. Бѣленькій, іуд., им. зв. дом. уч.

Учители. Сол. Мовш. Эйделькинъ, іуд., им., зв. уч. нач. уч.; Дов. Меер.

Елинъ, іуд., им. зв. дом. учител.; Гутя Григор. Кисельгофъ, іуд. им. зв. дом. учит.

Помощн. учителя — Зуся Бейнусов. Мостинскій, іуд., им. зв. дом. уч.

Городское училище.

Почетный смотритель — губ. секр. Дмитр. Цекертъ, пр., уч. правов.

Учитель-инспекторъ — надв. сов. Петръ Анг. Любинскій, пр., уч. инст.

Законоучители: православн. исп. — свящ. Сгеф. Петрашень, дух. сем.; римско-кат. исп. — Ал-сѣй Хрулевичъ, р.-к. дух. сем.

Учители: н. ч. Як. Макс. Малашенко, пр., Виленск. учит. инст.; сверхшт. уч.; и. д. учит. Влад. Ив. Галецкій, им. зв. уч.; Ольга Алекс. Заіончковская, им. зв. дом. учит.; учитель искусствъ — Ив. Панасенко, пр.; учит. пѣнія — Ал-ндръ Ив. Буко.

Учительницы: франц. яз. — Мар. Никод. Бабулевичъ, им. зв. дом. учит.; нѣмецк. яз. — Ив. Карл. Вантке, им. зв. дом. учит.

Врачъ — вакансія.

Оршанское одноклассное мужское приходское училище.

Законоучитель — свящ. Пав. Петр. Хруцкій, пр., дух. сем.

Учитель — н. ч. Ал-ндръ Ив. Буко, им. зв. уч. нач. учил.

Оршанское женское приходское училище.

Завѣдывающая учил. — Ал-ндра Ив. Дорошевичъ, пр., им. зв. прих. уч.; учит. Марія Ефр. Кондратовичъ, пр., им. зв. нар. уч.

Законоучитель — свящ. Ал-ндръ Конст. Пятницкій, дух. сем.

Толочинское частное еврейское училище.

Содержатель — Ицка Неух.-Абр. Луловъ, іуд., им. зв. нач. уч.

Учитель — Герцъ Залм. Эйгъ, им. зв. нач. уч.

Ліознянское еврейское народное училище.

Завѣдывающій — Изр. Менд. Магалифъ, іуд., им. зв. учит. нач. уч.

Учительница — мѣщ. Хая-Роня Абр. Раскина, іуд., им. зв. дом. уч.

Смольянское еврейское начальное училище.

Содержатель — Ицка Хаим. Цемехманъ, іуд., им. зв. нач. евр. учит.

Народныя училища.

Высочанское 2 кл. — Осинъ Поликарпъ Никифоровичъ, Барановъ Яковъ Алексѣевичъ и Свидерская Наталья Ѳаддѣевна,

Ново-Тухинское — Казымовъ Василій Ивановичъ.

Мошковское — Идоловичъ Сергѣй Ивановичъ.

Старо-Толочинское — Подберезская Параскева Ал-ндровна и Медвѣдскій Стефанъ Ивановичъ

Добромыслянское 2 кл. — Ермоленковъ Артемій Никитичъ и Генеловъ Георгій Ивановичъ.

Серекоротнянское — Костко Петръ Ивановичъ.

Кохановское 2 кл. — Антоновъ Иванъ Григорьевичъ, Кулешовъ Кузьма Ивановичъ и Пом. Антонова Марія Лаврентьевна.

Бараньское — Стрѣльцовъ Игнатій Ефимовичъ.

Аленовичское — Бровковичъ Софья.

Ліознянское 2 кл. — Барановъ Порфирій Петровичъ, Амбросовъ Григорій Петровичъ и Булатовъ Афанасій Семеновичъ.

Старосельское — Короленко Николай Павловичъ и Красовскій Василій Ивановичъ.

Шиловское — Хуторцовъ Даніилъ Герасимовичъ и Ширяева Серафима Матвѣевна

Микулинское 2 кл. — Башмашниковъ Василій Васильевичъ и Барановъ Даніилъ Ермолаевичъ.

Руднянское 2 кл. Хоружій Кириллъ Парфеновичъ и Высоцкій Александръ Степановичъ.

Герасименское — Силкинъ Иванъ Борисовичъ и Городскій Андрей Петровичъ.

Гусинское — Хальчицкій Иванъ Васильевичъ.

Высоцкое — Піотухъ Анна Андреевна и Рубановъ Борисъ Леонтьевичъ.

Мордошевичское — Трасковскій Дмитрій Давидовичъ.

Любавичское 2 кл. — Баранкевичъ Семенъ Петровичъ, Бондаревъ Георгій Никифоровивъ и Соколовъ Сергѣй Ивановичъ.

Стопыревское — Чулкевичъ Василій Исаковичъ.

Подберезское Расколовъ Василій Ефимовичъ и Еленевская Ольга.

Мартюховское Михалевичъ Тимофей Іосифовичъ.

Сокольнянское — Козыревскій Андрей Павловичъ.

Шелуховское — Разумовская Екатерина Алексѣевна.

Барсуковское — Буко Анастасія Васильевна.

Горбачевичское — Павловская Александра Архиповна.

Шапчинское — Герасимова Ольга Сергѣевна.

Дѣвинское — Сивицкая Нина Николаевна.

Шнитковское — Кутневичъ Варвара Николаевна.

Шехинское — Никольская Евгенія Ивановна.

Невзучьевское — Сырохнова Вѣра Павловна.

Стайское — Алексѣевъ Василій Николаевичъ.
Новосельское — Глыбовская Елена Ивановна.
Кираевское — Краузе Лидія Васильевна.
Луковское — Громовичъ Анна Алексѣевна.
Астапенское — Пучиковъ Пантейломонъ Никифоровичъ.
Плѣшивецкое — Дручковъ Сергѣй Васильевичъ и Овчинниковъ Игнатій Іоакимовичъ.
Борковское — Шишковъ Константинъ Николаевичъ.
Березинское — Шкарубскій Афанасій Васильевичъ.
Заболотское — Межевичъ Иванъ Ивановичъ.
Ліознянское — Вакансія.
Кривянское — Шестакова Лидія Семеновна.
Больше-Гольцевское — Бончъ-Осмоловская Лидія Клавдіевна.
Ходульское — Чачиловъ Иванъ.
Плехановское — Рубцовъ Викторъ Артемовичъ.
Хлусовское — Голубева Людмила Николаевна.
Шаркинское — Рамзевичъ Неонилла Антоновна.
Осиповское — Рамзевичъ Марія Антоновна.
Ситнянское — Поливкина Ольга Ивановна.
Рубалевское — Червяковъ Николай Александровичъ.
Бураковское — Фунтиковъ Левъ Емельяновичъ.
Коренихинское — Лавреновъ Владимиръ Трофимовичъ.
Козловское — Зезюлина Елена Ивановна.
Кеновское — Воронцовъ Илья Ивановичъ.
Добрянское — Попейко Михаилъ Ѳомичъ.
Крутелевское — Козловскій Трофимъ.
Пауковское — вакансія.
Сентюринское — Навроцкая Вѣра.
Руднянское — Лазарева Марія Ивановна.
Захожьевское — Персова Вѣра Владимировна.
Дерюгинское — Лепехина Елена Афанасьевна.
Скочское — Сарнель-Серделевичъ Зинаида Антоновна.
Васьковщинское — Ліоренцевичъ Зинаида Ѳеодоровна.
Больше-Плосское — Гуторовичъ Софья.
Низовцовское — Голубовичъ Вѣра Стефановна.
Подкняжинское — Рубановская Ольга Васильевна.
Усвѣйское — Лазаренко Михаилъ Николаевичъ.
Пекловское — Овчинниковъ Іустинъ Матвѣевичъ.
Зуинское — Данченко Павелъ Сергѣевичъ.
Спасское — Павлинскій Александръ Георгіевичъ.

Г. У. З. и З.

Оршанская уѣздная землеустроительная комиссія.

Предсѣдатель — уѣздный предводитель дворянства.
Члены по должности: уѣздный членъ Могилевскаго окружнаго суда по

Оршанскому уѣзду, податной инспекторъ, земскіе начальники 1, 2, 3, 4, 5 и 6 уч.

Члены по выбору: отъ землевладѣльцевъ: Мих. Франц. Мокржицкій, Владим. Ив. Бржоковскій, Никол. Никол. Мертенсъ и отъ крестьянъ: Ив. Март. Шаршунъ, Андр. Онуфр. Симашко, Ѳед. Мих. Цѣлуевъ.

Непремѣнный членъ — подп. Іос. Казим. Китаевскій.

Секретарь — н. ч. Ив. Ив. Подоваловъ, уѣзд. уч.

Завѣдывающіе лѣсничествами.

Лѣсничій Оршанскаго лѣсничества — надв. сов. Іос. Ив. Джунковскій, прав., Петр. с.-х. ак. Мѣстожительство — г. Орша.

Его помощники: н. ч. Ант. Купр. Кушелевскій, пр., низш. лѣсн. шк. и н. ч. Никол. Фальковскій, пр., низш. лѣс. шк.

Лѣсничій Сѣнненскаго лѣсничества — надв. сов. Владим. Даніил. Приходько, пр., Петерб. лѣсн. инст. Мѣстожительство — ф. Радомля Сѣнненскаго уѣзда. Почтовый адресъ — м. Обольцы, Оршанскаго уѣзда; для телеграммъ — г. Сѣнно.

Его помощникъ — н. ч. Ив. Романовъ, пр., низш. лѣсн. шк.

Союзъ Смольянскаго земледѣльческаго кружка.

Почетный предсѣдатель — Вѣра Валер. Хоментовская.

Предсѣдатель — Фед. Як. Хоментовскій.

Товарищъ предсѣдателя — А. М. Черненко.

Казначей — Н. М. Миловановъ.

Члены правленія: К. В. Козлова, свящ. Ст. Ив. Бѣлобржецкій, К. В. Крейеръ и Ѳ. С. Шафранскій.

Смольянская низшая сельско-хозяйственная школа 1-го разряда.

Попечительница — Вѣра Валер. Хоментовская, пр.

Управляющій — надв. сов. Констан. Вас. Козловъ, пр., Моск. землед. шк. (онъ-же преподав. спец. предм.).

Законоучитель — свящ. Стеф. Бѣлобржецкій, пр., дух. сем.

Преподаватель общеобразовательн. предм. — Никол. Васил. Бережной, пр., педаг. курсы.

Преподаватель спеціальныхъ предм. — н. ч. Анд. Мих. Черненко, пр., Херсонск. земск. сел. учил.; Ник. Мих. Миловановъ, пр., Моск. зем. шк.; ремесла — Мих. Тим. Сырейщиковъ, пр., дом. обр.

М. П. С.

Ст. Орша Витебскъ-Жлобинской ж. д.

Начальникъ — Фридрихъ Петр. Газенфусъ.
Начальникъ 12-го участка службы пути — инжен. стр. Валерій Як. Гусевъ.
Помощникъ его — вакансія.
Письмоводитель — двор. Адольфъ Барнад. Рымкевичъ.
Счетоводъ — двор. Март. Лудвик. Дружицкій.
Кладовщикъ — мѣщ. Вас. Вас. Ѳокинъ.
Конторщикъ — кр-нъ Конст. Алекс. Алферовъ.
Врачъ 14-го врачебнаго участка Ал-ндр. Никол. Раттанковъ.
Фельдшера: Юр. Юр. Тубинъ и Ив. Ал-ндр. Амбаровъ.
Акушерка Март. Ал-ндр. Кондзерская.
Начальники станцій:
Замосточья — кр-нъ Дм. Данил. Фаддѣевъ.
Богушевской — Аѳанасій Лавр. Еремѣевъ.
Стаекъ — мѣщ. Нинъ Ефим. Рыжковъ.
Копыси — двор. Викторъ Іос. Червинскій.
Шклова — мѣщ. Геронимъ Ѳеофил. Красневичъ.
Лотвы — Кипріянъ Карл. Соколовскій.
Дашковки — Ѳома Ѳеофил. Красневичъ.
Быхова — Серг. Матв. Григорьевъ.
Тощицы — мѣщ. Юлій Карл. Водынскій.
Рогачева — Ив. Як. Пукинскій.

Ст. Орша, Моск.-Брест. ж. д.

Смотритель матеріальнаго скада и склада топлива — личн. поч. гр. Ник. Фед. Битюковъ, прав., уѣзд. уч.
Врачъ 8-го участка — н. ч. Серг. Мих. Гурычевъ, прав., Моск. ун.
Начальникъ 6-го уч. — инж. пут. сооб. Вас. Тих. Гиммельфарбъ, прав., инст. инж.
Помощникъ начальника 6-го уч. (и. д.) — Конст. Фед. Красавинъ, прав. частн. уч.
Начальникъ 2-го отдѣленія — дв. Евг. Роберт. Пфенигъ, лют., гимн.
Начальники станцій:
Гусино — пот. поч. гр. Ал-сѣй Ие. Чернавскій. прав., дух. уч.
Красное — Феликсъ Ив. Кречко, кат., гор. уч.
Осиновка — личн. поч. гр. Григ. Як. Тимоховъ, пр., дом. обр.
Выдрица — дв. Арк. Вас. Тарасовъ, прав., воен. гимн.
Орша — отст. шт.-кап. Евг. Ал-ндр. Малаховскій, прав., инж. уч.
Коханово — личн. поч, гр. Вас. Венед. Опацкій, прав., дом. обр.
Толочинъ — лич. поч. гр. Пав. Никиф. Мордовичъ, прав., нар. уч.
Славное — мѣщ. Никол. Клем. Фоминъ, прав., част. пансе.
Бобръ — Викентій Матв. Досинъ, прав., учит. сем.

Начальникъ Оршанскаго участка службы тяги — инж.-техн. Ив. Ив. Гиккель, лют. Харьк. технолог. инст.

Помощники его: пот. поч. гр. Вас. Мих. Снѣтковъ, прав.. технич. уч. и инж.-техн. Ник. Гавр. Кисловъ, прав., техн. уч.

Оршанское ж. д. училище.

Завѣдывающій (онъ же священникъ) — Евг. Хринсанф. Минкевичъ. прав., дух. сем.

Славновское ж. д. училище.

Завѣдывающая (она же учительница) — Надежда Ник. Фомина, прав., прогимн.

Р О-во Кр. Кр.

Оршанскій мѣстный комитетъ Россійскаго общества Краснаго Креста.

Предсѣдатель — ст. сов. Митр. Андр. Григорьевъ.

Товарищъ его — ст. сов. Григ. Тим. Павликовскій.

Члены: кол. сов. Дм. Григ. Дубницкій, Екат. Влад. Банина, ротм. Мих. Дм. Банинъ, капит, Никол. Өед. Гаршинъ, и тит. сов. Мих. Ив. Ивановъ, (онъ же казначей).

Завѣдывающій дѣлопроизводствомъ — лич. поч. гр. Фед. Ив. Сиринъ.

Рогачевскій уѣздъ.

М. В. Д.

Предводитель Дворянства.

Отст. поручикъ гвардіи Александръ Александровичъ *Ваксель*.

Прав. Пажеск. корп.

Письмоводитель его канцеляріи — тит. сов. Дм. Алекс. *Жбанковъ*, пр., дом. обр.

Дворянское Депутатское Собраніе.

Членъ депутатъ Рогачевскаго уѣзда — кол. ас. Эдмундъ Цезар. Доріа-Дерналовичъ, р.-кат.

Рогачевскій Уѣздный Съѣздъ

Предсѣдатель — уѣздный предводитель дворянства.

Члены: уѣздный членъ окружнаго суда — надв. сов. Алексѣй Мих. Сидоровъ, Моск. унив.; почетные мировые судьи: двор. Ал-ндръ Ал-ндр. Зборомирскій, ст. сов. князь Никол. Никол. Друцкой-Соколинскій, д. ст. сов. Ив. Петр. Созоновичъ, ст. сов. Вас. Фед. Полубинскій, кол. секр. Владим. Ал-ндр. Вязьмитиновъ, сынъ куп. Вас. Сав. Дрибинцевъ, надв. сов. Ольгердъ Ал-ндр. Жуковскій, и двор. Ал-ндръ Владим. Доріа-Дерналовичъ, городской судья: земскіе начальники: 1 уч. — пор. зап. Петръ Ив. Левшинъ, пр., унив.; 2 уч. — вр. ис. д. н. ч. Романъ Вильгем. Кербель, прав. гимн., 3 уч. — кол. сек. Станисл. Станисл. Вольбекъ, кат.; Кіев. ун.; 4 уч. — вр. исп. д. кол. рег. Владим. Ив. Мальцевъ, прав.; Моск. ун.; 5 уч. — губ. сек. Игорь Конст. Мироновичъ, пр.; Новор. ун.; 6 уч. — тит. сов. Анг. Дементъ. Веревкинъ-Шелюто, пр. Петерб. увив.

Члены по должности: податной инспекторъ, уѣздный исправникъ, землевладѣлецъ Владим. Капріан. Выковскій и непремѣнный членъ уѣздной управы по дѣл. зем. хоз.

Секретарь — н. ч. Ал-сѣй Капитон. Некрасовъ, дом. восп.

Уѣздное по чиншевымъ дѣламъ присутствіе.

Предсѣдатель — уѣздный предводитель дворянства

Члены: по должности: земскіе начальники 1, 2, 3, 4, 5 и 6 уч. и городской судья.

Членъ по приглашенію — Владим. Киріан. Выковскій.

Дѣлопроизводитель — н. ч. Алекс. Конст. Некрасовъ.

Уѣздное по воинской повинности присутствіе.

Предсѣдатель — уѣздный предводитель дворянства и члены: уѣздный воинскій начальникъ, уѣздный исправникъ и непремѣнный членъ уѣздной управы по дѣламъ земскаго хозяйства, и члены отъ земства: по 1 призывному участку — бар. Р. Е. Фитингофъ-Шель и 2 участку — двор. Э. Ц. Доріа-Дерналовичъ.

Дѣлопроизводитель — кол. асс. Д. П. Спиридоновъ, гор. уч.

Полюбовное спеціальное межеваніе земель въ Рогачевскомъ уѣздѣ.

Посредникъ — кол. секр. Лавр. Егор. Поповъ, пр., выд. экз. на чинъ. (г. Могилевъ).

Письмоводитель — кол. рег. Маезнинковъ, пр., выд. экз. на чинъ.

Уѣздный Комитетъ по дѣламъ земскаго хозяйства.

Предсѣдатель — уѣздный предводитель дворянства.

Члены: земскіе начальники; 1, 2, 3, 4, 5 и 6 уч., непремѣнный членъ уѣздной управы по дѣл. земск. хоз., податной инспекторъ, уѣздный исправникъ, казенный лѣсничій, инженеръ по дорожной части, городской голова, земскіе гласные: Ив. Петр. Сазоновичъ, Егор. Вас. Плющевъ, В. С. Дрибинцевъ, Э. І. Булгакъ, Артуръ Мих. Клатцо, инспекторъ народныхъ училищъ наблюдатель церковно-приходскихъ школъ, ветеринарный врачъ, сельскій врачъ, представитель военнаго вѣдомства и путей сообщенія.

Земскіе гласные по Рогачевскому уѣзду:

Кр. Егоръ Вас. Плющевъ, пр., нар. уч.; пот. поч. гр. Вас. Сав. Дрибинцевъ, старо-обр., реал. уч.; пот. поч. гр. Артуръ Мих. Клатцо, лют., гим.; дв. Эмман. Іос. Булгакъ, р.-к.; дв. Ив. Петр. Сазоновичъ, пр., Пет. ун.

Уѣздная Управа по дѣламъ земскаго хозяйства

Предсѣдатель — уѣздный предводитель дворянства.

Члены: непремѣнный — губ. секр. Леон. Ив. Сухобоковъ, пр., дух. семин.

Сельско-врачебная часть.

1-й участокъ.

Сельскій врачъ — надв. сов. Генр. Сем. Дымшицъ, еванг.-лют. Моск. унив. (г. Рогачевъ).

Фельдшера: н. ч. Дмитр. Егор. Засыпкинъ, прав. (г. Рогачевъ); н. ч. Гавр. Никол. Щукинъ, (с. Кистени); н. ч. Ал-ндръ Викент. Плахоцкій, кат. (с. Тихиничи), кол. рег. Кирил. Макс. Селицкій, пр., фельд. шк. (м. Городецъ); н. ч. Петръ Ив. Машницкій, прав., (с. Луки).

Повив. бабка — Өекла Спир. Судакова, прав.

2-й участокъ.

Сельскій врачъ — н. ч. Антонъ Франц. Невяровскій, кат., Кіев. унив. (м. Чечерскъ).

Фельдшера: н. ч. Прокоф Вас. Старостинъ, прав., (с. Меркуловичи); н. ч. Григ. Степ. Савельевъ, прав., (с. Разсохи); н. ч. Захар. Агѣев. Ковалевскій, прав., (с. Дудичи), кол. рег. Макс. Ал-ндр. Каретькинъ, прав., фельд. шк. (м. Чечерскъ).

Повивальная бабка — Аграф. Ефим. Каретькина, прав., пов. шк. (м. Чечерскъ).

3-й участокъ.

Сельскій врачъ — н. ч. Сигизм. Валер. Карповичъ, кат., ун. (с. Довскъ).

Фельдшера: н. ч. Карпоченко, пр., фельд. шк.; (с. Довскъ, вр. участокъ) и н. ч. Алек. Як. Давыденко, прав., (с. Корма).

Повивальная бабка — Ал-ндра Сем. Гринкевичъ, прав., пов. шк. (с. Довскъ).

4-й участокъ.

Сельскій врачъ — вакансія (с. Кошелево).

Фельдшеръ — н. ч. Казим. Іос. Гамратъ-Курекъ, кат. (с. Кошелево).

Повивальная бабка — Матр. Степ. Ковалевская, прав. повив. шк. (с. Кошелево).

5-й участокъ.

Сельскій врачъ — Анна Осип. Гитисъ, прав., выд. исп. на зв. лек.

Фельдшера: н. ч. Петръ Зинов. Кошелевъ, прав. (м. Стрѣшинъ); и кол. рег. Ант. Мих. Романовъ, прав., фельд., шк. (с. Старая-Рудня).

Повивальная бабка — Марія Іосиф. Колбикъ, прав., повив. шк. (м. Стрѣшинъ).

Ветеринарные врачи.

Надв. сов. — Іос. Өед. Капустинскій, прав., Юрьев. ветер. инст.

Фельдшеръ — н. ч. Вас. Леопатр. Кашора, выд. исп. на зв. фельдш.

Междоуѣздный участокъ:

Ветеринарный врачъ — н. ч. Пав. Аппол. Лебедевъ, пр., Варш. ветер. инст. (м. Чечерскъ).

Фельдшера — н. ч. Афан. Мих. Михасевъ, прав., выд. исп. на зв. фельд. и н. ч. Іос. Мих. Родзевичъ, кат., выд. исп., на зв. фельдш.

Административно-врачебная часть.

Уѣздный врачъ — кол. сов. Ив. Вас. Тихомировъ, Моск. унив.

Уѣздный фельдшеръ — н. ч. Кондр. Сем. Гребень, им. зв. стар. мед. фельд.

Уѣздная повивальная бабка — Анна Федор. Новикова, повив. шк.

Городовой врачъ — вакансія.

Рогачевская городская дума.

Гласные: тит. сов. Ал-ндръ Андр. Кутневичъ, прав., реальн. уч.; кол. секр. Ег. Игн. Лашкевичъ, кат., двор. уч.; кол. секр. Дм. Ал-сѣев. Жбанковъ, прав., дом. восп.; кр. Ив. Ив. Грушецкій, прав., уѣздн. уч.; мѣщ. Ал-сѣев. Яким. Братцовъ, прав., дом. восп.; кол. рег. Ив. Павл. Страдомскій, прав., дух. сем.; мѣщ. Дм. Филип. Суходольскій, прав., дом. восп.; мѣщ. Ив. Алекс. Перелыгинъ, старообр., дом. восп.; мѣщ. Макс. Игн. Жукъ, прав.. дом. восп.; сынъ чин. Матв. Ив. Вишневскій, прав., уѣздн. уч.; губ. секр. Ал-ндръ Ал-ндр. Зборомирскій, кат., прог.; мѣщ. Сем. Данил. Поляковъ, старообрядч.; дом. восп.; мѣщ. Леонъ Троф. Коновальчиковъ, прав.; тит. сов. Серг. Кипр. Ивановскій, прав., прог.; колл. рег. Андр. Ал-ндр. Патѣевъ, прав., дом. восп.; фельдш. Кондр. Семен. Гребень, прав., выд. экз. на уѣздаго фельдш.; двор. Ал-ндръ Антон: Шиманскій, кат., дом. восп.; мѣщ. Никол. Леонт. Патѣевъ, прав., дом. восп.; мѣщ. Григ. Матв. Сухачъ, прав., дом. восп.; куп. Хацкель Арон. Залкиндъ, іуд., дом. восп.; куп. Берка Абрам. Бѣлинькій. іуд., дом. восп.

Рогачевская городская управа.

Городской голова — губ. секр. Ал-ндръ Ал-ндров. Зборомирскій, р.-кат., воен. прог.

Члены: тит. сов. Серг. Кипріян. Ивановскій, прав., прог; Матв. Ив. Вишневскій, прав., уѣздн. уч.

Секретарь — Лавръ Филип. Колесниковъ, прав., гор. уч.

Рогачевское городское страховое отъ огня О-во.

Предсѣдатель — Ал-ндръ Ал-ндр. Зборомирскій (онъ же казначей).

Члены правленія: Дов. Лейз. Мейтинъ и (и. д.) Ал-сѣй Вас. Лапинъ.

Секретарь — Зел. Янк. Малкинъ.

Страховые агенты.

«Могилевскаго губернскаго взаимнаго отъ огня страхованія» — Ал-ндръ Петр. Ходкевичъ, пр.

Россійскаго отъ огня, капиталовъ и доходовъ о-ва — Хаимъ Янкелевъ Киселевъ, іуд., дом. восп. (г. Рогачевъ, соб. д.).

«Варшавскаго отъ огня о-ва — Хаимъ Янк. Киселевъ, дом. восп. (г. Рогачевъ, соб. д.).

«Русскаго о-ва» — Янк. Зелькинъ, іуд., дом. восп.; Егоръ Ив. Лашкевичъ, гор. уч. (г. Рогачевъ, с. д.).

«Петербургскаго о-ва» — Янк. Вольфсонъ, гор. уч. (г. Рогачевъ, с. д.).

Рогачевское уѣздное полицейское управленіе.

Исправникъ — кол. сов. Вас. Ив. Хлѣбниковъ, прав., Варш. пѣх. юнк. уч.

Помощникъ его — надв. сов. Петръ Ал-сѣев. Жбанковъ, прав., выд. экз. на перв. клас. чинъ.

Секретарь — кол. рег. Вас. Серг. Сычевъ, прав., выд. исп. на первый чинъ.

Столоначальники: кол. рег. Ив. Ив. Липскій, прав., выд. исп. въ зн. курса уѣзд. уч.; н. ч. Гавр. Аф. Скварчевскій прав., гор. уч.; рег. н. ч. Петръ Петр. Костеничъ, прав., дух. уч.

Полицейскій надзиратель — тит. сов. Ник. Андр. Благодарный, прав., уѣздн. уч.

Становые пристава:

1-го ст. — кол. рег. Филип. Стеф. Леплинскій, прав., выд. исп. въ знаніи курса уѣздн. уч. (ст. Жлобинъ).

2 го ст. — колл. рег. Никол. Ник. Гольцовъ, прав., нар. уч. (ст. Гадиловичи, м. Свержень).

3-го ст. — тит. сов. Стеф. Гавр. Подобѣдъ, прав., уѣздн. уч. (ст. Чечерскъ).

Губернское жандармское Управленіе.

Рот. Ал-ндръ Мих. Гришкевичъ-Трохимовскій, прав., пѣх. юнк. уч. (кв.-г. Гомель).

Жандармскій надзоръ на ж. д.

По г. Рогачеву — ротм. Ал-ндръ Ал-ндр. Поль, пр., гимн. и пѣх. юнк. учил. (кв. — г. Бобруйскъ, Минск. губ.).

Полицейская стража Рогачевскаго уѣзда.

Завѣдывающій II отдѣломъ конно-полицейской стражи — поруч. Эмил. Эмил. Данишевскій-Лустъ, лют., кав. юнк. уч. (кв. г. Гомель); пѣшей — кап. Ал-сѣй Макс. Банко, пр., юнк. уч.

Мѣщанскія управленія въ Рогачевскомъ уѣздѣ.

Рогачевское. Староста — Ал-сѣй Вас. Лапинъ, (почт. адр. — г. Рогачевъ).

Жлобинское. Староста — мѣщ. Нохимъ Герчиковъ (почт. адр. ст. Жлобинъ).

Карпиловское. Староста — Гилель-Аронъ Вульф. Шубъ, (почт. адр. — ст. Жлобинъ).

Тихиничское. Староста — Бенц. Гирш. Славинъ, (почт. адр. — м. Тихиничи).

Стрѣшинское. Староста — Хаимъ Кусіел. Гороой, (почт. адресъ — м. Стрѣшинъ).

Сверженское. Староста — Лейба Айзик. Гинзбургъ, (почт. адр. — ст. Гадиловичи м. Свержень).

Городецкое. Староста — Лейба Іос. Городецкій, (почт. адр. — ст. Гадиловичи, м. Городецъ).

Чечерское. Староста — Айзикъ Лейб. Певзнеръ, (почт. адресъ — м. Чечерскъ).

Кормянское. Староста — Синай Залмановъ Гозъ, (почт. адресъ — м. Корма).

Рогачевское добровольное пожарное О-во.

Предсѣдатель — Вас. Ив. Хлѣбниковъ.
Казначей и секретарь — Серг. Кипр. Ивановскій.

Жлобинское вольно-пожарное О-во.

Предсѣдатель — Ал-ндръ Ал-сѣев. Гайдаенно.
Казначей — Никол. Ив. Капустинскій.

Кошелевская вольно-пожарная дружина.

Предсѣдатель (онъ же казначей и секретарь) — Ив. Лаврент. Юстовъ.

Стрѣшинская вольно-пожарная дружина.

Предсѣдатель — Андрей Дав. Шейдикъ.
Казначей — Ив. Мирон. Скрыгановъ.
Секретарь — Афр. Изр. Файшмидтъ.

Чечерское добровольное пожарное О-во.

Предсѣдатель — свящ. Никол. Случановскій.

Члены: Петръ Никол. Сакенъ; Петръ Петр. Пригоровскій; Илья Григ. Ковалевъ; Як. Франц. Файгель; Мееръ Мовш. Марголинъ.

Казначей — Петръ Пригоровскій
Секретарь — Ис. Кирил. Корховъ.

Тихиничская вольно-пожарная дружина.

Начальникъ охотниковъ — Бенціанъ Славинъ (онъ же казначей).

Рогачевская почтово-телеграфная контора.

Начальникъ — кол. асс. Ал-ндръ Ив. Костеничъ, прав., выд., исп. на чинъ.
Помощникъ его — тит. сов. Іос. Вас. Голуковичъ, пр., выд. исп. на чивъ.
Почт.-тел. чиновникъ IV разряда — губ. секр. Ив. Серг. Тарановъ.

Жлобинская почтово-телеграфная контора.

Начальникъ — надв. сов. Мих. Ив. Рожановичъ, прав., дух. уч.
Помощникъ его — кол. рег. Ив. Парфен. Кривоносовъ, прав., уѣздн. уч.
Почт.-телегр. чиновникъ IV разряда — кол. рег. Ив. Наум. Пенкратъ, прав., уѣздн. уч.

Почтово-телеграфныя отдѣленія.

Довское. Начальникъ — кол. рег. Ѳед. Вас. Клещевичъ, прав., выд. исп. на чинъ.
Чечерское. Начальникъ — кол. рег. Влад. Ал-ндр. Масловскій, прав., выд. исп. уѣздн. уч.

Почтовыя отдѣленія.

Гадиловичское. Начальникъ (и. д.) — н. ч. Петръ Ив. Макаревичъ, пр., нар. уч.
Тихиничское. Начальникъ — кол. секр. Ѳед. Никол. Докучаевъ, прав., выд. исп. уѣздн. уч.
Лѣсово-Будиянское. Начальникъ — кол. рег. Влад. Тарас. Щершенъ прав., уѣздн. уч.
Чечеровское. Начальникъ (и. д.) — н. ч. Никол. Никол. Кнышевскій, прав. нар. уч.
Кристопольское. Начальникъ (и. д.) — кол. рег. Влад. Вас. Сахновскій, прав., выд. исп. уѣздн. уч.
Солтановское. Начальникъ — кол. секр. Владим. Мих. Родіоновъ, прав., уѣздн. уч.
Буда-Кошелевское. Начальникъ — н. ч. Дан. Ив. Цесликъ, прав., нар. уч.
Кормянское. Начальникъ (и. д.) — н. ч. Ив. Григ. Соловьянчикъ, прав., нар. уч.

Рогачевское благотворительное О-во попеченія о бѣдныхъ.

Предсѣдатель — Ал-ндръ Ал-ндровичъ Ваксель.
Товарищъ его — Ал-ндръ Ал-ндровичъ Зборомирскій.
Казначей — Егоръ Игн. Лашкевичъ.
Секретарь — Дов. Таихеев. Овсѣевичъ.

Рогачевское общество потребителей.

Предсѣдатель — Евг. Игн. Гацкевичъ.
Товарищъ его — Евг. Ал-сѣев. Шафрановскій.
Казначей — Вас. Ульянов. Гринкевичъ.

Рогачевское общественное собраніе.

Предсѣдатель — Ал-ндръ Ал-ндровичъ Зборомирскій.
Казначей — (вакансія).
Секретарь — Егоръ Игн. Лашкевичъ.

Стрѣшинскій отдѣлъ «Союза русскаго народа».

Предсѣдатель — Ал-ндръ Плат. Соколовъ.
Товарищъ его — Петръ Клим. Кулаковскій.
Казначей — Ник. Фед. Деруженко.
Секретарь — Фил. Ос. Рожковъ.

Чечерское кустарное О-во.

Предсѣдатель — Вас. Адам. Мальчевскій.
Помощникъ его — Петръ Никол. Сакенъ.
Казначей — Вас. Павл. Турчаниновъ.
Члены совѣта: Як. Анис. Анацкій; Юліанъ Гронскій; Ант. Дементъ. Веревкинъ-Шелюто; Як. Франц. Файгель; Пав. Ант. Лебедевъ; Ант. Август. Бернацкій; Никол. Случановскій, Мих. Игн. Мельниковъ.
Секретарь — Ив. Комлевъ.

Богадѣльня имени В. А. Іолшиной.

Завѣдывающій — свѣдѣній не имѣется.

Аптеки.

г. Рогачевъ. Владѣлецъ — Ив. Леопольдовъ Родовичъ, Моск. ун., р.-кат.
г. Рогачевъ. Владѣлецъ — Наумъ Борис. Цукерманъ, Харьк. ун., іуд.

Библіотеки.

г. Рогачевъ — Іосель Бенціан. Вольфсонъ (Быховск. ул., д. Б. И. Фольфсонъ).

г. Рогачевъ. Комитета попечительства о народной трезвости. Попечитель — Серг. Ивановскій (Базарн. ул., д. Егор. Лашковича).

В. П. И.

Рогачевское уѣздное отдѣленіе Могилевскаго епархіальнаго училищнаго совѣта.

Предсѣдатель — священникъ Петръ Ив. Козловскій.

Члены: кн. Никол. Никол. Друцкой-Соколинскій, директоръ Рогачевскаго реальнаго училища, свящ. Геор. Анд. Жудро, уѣздный исправникъ.

Члены по должности: земскіе начальники уѣзда, земскій гласный Вас. Савв. Дрибинцевъ, непремѣнный членъ уѣздной управы по дѣламъ зем. хоз., участковый инспекторъ народныхъ училищъ, городской голова, благочинные 2 и 3 округовъ.

Членъ - дѣлопроизводитель — вакансія.

Инспекція церковно-приходскихъ школъ епархіи.

Уѣздный наблюдатель церковно-приходскихъ школъ по Рогачевскому уѣзду — свящ. Евг. Ал-ндр. Акулинъ, дух. сем.

Двухклассныя, одноклассныя и церковно-приходскія школы Рогачевскаго уѣзда.

Рысковская второклассная: зак. свящ. Митроф. Жуковскій, дух. сем.; учителя: Михаилъ Страдомскій, дух. сем.; Евг. Голодковскій, дух. сем.; Вас. Вороновичъ, дух. сем. (ст. Лѣсовая-Буда).

Образцовая при ней: зак. свящ. Митроф. Жуковскій, дух. сем.; учит. Ром. Сергѣенковъ, им. зв. уч. (ст. Лѣсовая-Буда).

Приснянская двухклассная — зак. свящ. Іоаннъ Стратановичъ, дух. сем. учителя: Ал-ндръ Волотовскій, дух. сем.; Дм. Трусевичъ, дух. сем.; Сергій Богдановскій, им. зв. уч. ц.-пр. шк. (ст. Вѣтка).

Жлобинская желѣзнодорожная — зак. свящ. Вас. Цитовичъ, дух. сем.; учащіе Ив. Батуринъ, дух. сем.; Ал-ндръ Вицунъ, дух. сем.; Ольга Батурина, жен. гим.; Любовь Алексѣева, жен. гим.; Ал-ндра Пронина, инст.; Зинаида Цитовичъ, жен. уч. дух. вѣд. (ст. Жлобинъ).

Одноклассныя:

Рогачевская — зак. свящ. Петръ Козловскій, дух. сем.; уч-ца Ольга Козловская, жен. дух. уч. (г. Рогачевъ).

Барсуковская — зак. свящ. Ѳеод. Цитовичъ, дух. сем.; учит. Адамъ Козловъ, им. зв. уч. ц.-пр. шк. (ст. Корма).

Больше-Стрѣлковская — зак. свящ. Конст. Лепинскій, дух. сем.; учит. Макарій Кончицъ, им. зв. уч. ц.-пр. шк. (ст. Гадиловичи).

Брошенская — зак. свящ. Стеф. Лазаревъ, гим.; уч. Ѳеод. Толкачевъ, им. зв. уч. ц.-пр. шк. (ст. Тихиничи).

Вороновщинская — зак. (вакансія); уч-цы Пелагія Савиничъ, жен. дух. уч. П. Дробышевскій, им. зв. уч. жен. уч. инст. (ст. Чечерскъ).

Городковская — зак. свящ. Григ. Голынецъ, дух. сем.; учит. Герас. Казакевичъ, им. уч. ц.-пр. шк. (ст. Лѣсовая-Буда).

Забабская — зак. свящ. Павелъ Керножицкій, дух. сем.; учит. Петръ Самусенковъ им. зв. уч. ц.-пр. шк. (ст. Солтановка).

Запольская — зак. свящ. Владим. Лорченковъ, дух. сем.; учит. Гавр. Мельниковъ, им. зв уч. ц.-пр. шк. (г. Рогачевъ).

Затоиская — зак. прот. Платонъ Соколовъ, дух. сем.; учит. Сергій Палладивъ, им. зв. уч. ц.-пр. шк. (ст. Стрѣшинъ).

Звонецкая — зак. свящ. Іоаннъ Глыбовскій, дух. сем.; учит. Мих. Кротовъ, им. зв. уч. ц.-пр. шк. (ст. Довскъ).

Карпиловская — зак. свящ. Вас. Цитовичъ, дух. сем.; учит. Кондр. Верховъ им. зв. уч. ц.-пр. шк. (ст. Жлобинъ).

Коротьковская — зак. свящ. Іоаннъ Юденичъ, дух. сем.; учит. Петръ Ковалевъ, им. зв. уч. ц.-пр. шк. (ст. Корма).

Лебедевская — зак. свящ. Вас. Цитовичъ, дух. сем.; уч-ца Вѣра Клематовичъ, им. зв. уч. ц.-пр. шк. (ст. Жлобинъ).

Линская — зак. свящ. Павелъ Бруевичъ, дух. сем.; учит. Пимепъ Юрковъ, им. зв. уч. ц.-пр. шк. (ст. Чечерскъ).

Литвиновичская — зак. прот. Ник. Лепешинскій, дух. сем.; уч-ца Нина Лепешинская, жен. гим. (ст. Корма).

Луговирнянская — зак. свящ. Іоаннъ Вороновичъ, дух. уч.; учит. Даніилъ Бекаревичъ, им. зв. уч. ц.-пр. шк. (ст. Жлобинъ).

Любанская — зак. свящ. Вас. Корзунъ, уч. сем.; уч-ца Христ. Шутова, им. зв. уч. ц.-пр. шк. (ст. Лѣсовая Буда).

Люшевская — зак. свящ. Захарій Петровскій, дух. сем.; уч-ца Варвара Бекаревичъ, им. зв. уч. ц.-пр. шк. (ст. Солтановка).

Мадорская — зак. свящ. Палладій Пльинскій, дух. сем.; учит. Борисъ Томашовъ, им. зв. уч. ц.-пр. шк. (ст. Рогачевъ).

Мазоловская — зак. свящ. Іоаннъ Соколовъ, дух. сем.; уч-ца Екат. Лорченкова, жен. дух. уч. (ст. Рогачевъ).

Малышичская — зак. свящ. Іоаннъ Вербицкій, дух. сем.; уч-ца Анна Горючко, жен. дух. уч. (ст. Чечерскъ).

Наспенская — зак. свящ. Емельянъ Шавинъ, дух. сем.; учит. Семенъ Бобковъ, им. зв. уч. (ст. Солтановка).

Науховичская — зак. прот. Іоаннъ Козловскій, дух. сем.; учит. Ал-ндръ Горючко, дух. сем. (ст. Чечерскъ).

Нижне-Тощицкая — зак. свящ. Палладій Ильинскій, дух. сем.; уч-ца Софія Терновская, жен. дух. уч. (ст. Рогачевъ).

Нѣговская — зак. свящ. Іоаннъ Ксендзовъ, уч. сем.; учит. Евдокимъ Матвѣенко, им. зв. уч. (ст. Лѣсовая-Буда).

Оторская — зак. свящ. Никол. Случановскій, дух. сем.; уч-ца Марія Ходоновичъ, им. зв. уч. (ст. Чечерскъ).

Проскурнянская — зак. прот. Вас. Слайчевскій, дух. сем.; уч-ца Анна Чулкевичъ, жен. дух. уч. (ст. Жлобинъ).

Пытьковская — зак. свящ. Павелъ Брусынъ, дух. сем.; учит. Ѳеод. Лыселковъ, им. зв. уч. (ст. Чечерскъ).

Ровковичская — зак. прот. Іоаннъ Козловскій, дух. сем.; учит. Никол. Ключинскій, им. зв. уч. (ст. Чечерскъ).

Руднянская — зак. свящ. Мих. Страдомскій, дух. сем.; уч-ца Ольга Петрова, им. зв. уч. (ст. Жлобинъ).

Рѣпковская — зак. свящ. Никол. Жудро, дух. сем.; учит. Вас. Климовичъ, им. зв. уч. (ст. Тихиничи).

Силіоновская — зак. свящ. Евгеній Шавельскій, дух. сем.; учит. Семенъ Сытенковъ, им. зв. уч. (ст. Солтановка).

Старо-Олетнянская — зак. свящ. Никиф. Высоцкій, дух. сем.; уч-ца Татіана Маслакова, им. зв. уч. (ст. Краснополье).

Столпянская — зак. свящ. Евгеній Шавельскій, дух. сем.; уч-ца Ал ндра Добкина, им. зв. уч. (ст. Гадиловичи).

Турская — зак. свящ. Стеф. Лызловъ, дух. сем.; уч-ца Ал ндра Навроцкая, им. зв. уч. (ст. Гадиловичи).

Хизовская — зак. свящ. Іоаннъ Піотуховичъ, дух. сем.; уч-ца Параскева Юрьевичъ, жен. дух. уч. (ст. Довскъ).

Церковская — зак. свящ. Іоаннъ Ксендзовъ, уч. сем.; уч-ца Анна Ксендзова, жен. дух. уч. (ст. Лѣсовая-Буда).

Черно-Вирнянская — зак. свящ. Вас. Шелютто, дух. сем.; уч-ца Анастасія Бруевичъ, жен. дух. уч. (ст. Солтановка).

Четвернянская — зак. свящ. Захарій Петровскій, дух. сем.; учит. Григ. Казакевичъ, им. зв. уч. (ст. Солтановка).

Шанчицкая — зак. свящ. Іоаннъ Глыбовскій, дух. сем.; уч-ца Вѣра Квятковская жен. дух. уч. (ст. Довскъ).

Шепотовичская — зак. свящ. Іоаннъ Вербицкій, дух. сем.; учит. Василій Дашкевичъ, дух. сем. (ст. Чечерскъ).

Ямповская — зак. свящ. Петръ Глинскій, дух. сем.; учит. Андрей Мозолевъ, им. зв. уч. (ст. Довскъ).

Добоснянская — зак. свящ. Ермолай Лобовъ, дух. сем.; уч-ца Ольга Лобова, жен. дух. уч. (ст. Тихоничи).

Православные приходы.

Г. Рогачевъ.

Александро-Невская — прот. Алексій **Шафрановскій** (1 благ.) (адр. — гор. Рогачевъ).

Рождество-Богородицкая — свящ. Петръ **Козловскій** (1 благоч.) (адр. — гор. Рогачевъ).

1-й округъ.

Добосна. Ильинская — свящ. Ермолай **Лобовъ** (ст. Дворецъ).

Жлобинъ. Свято-Троицкая — свящ. Василій **Цитовичъ** (ст. Жлобинъ).

Заполье. Николаевская — свящ. Владимиръ **Лорченковъ** (г. Рогачевъ).

Кистени. Преображенская — свящ. Палладій **Ильинскій** (г. Рогачевъ).

Луговая-Вирня. Покровская — свящ. Іоаннъ **Вороловичъ** (ст. Жлобинъ).

Лучинъ. Николаевская — свящ. Іоаннъ **Стратоновичъ** (г. Рогачевъ).

Луки. Георгіевская — свящ. Іоаннъ **Закревскій** (ст. Жлобинъ).

Малевичи. Кресто - Воздвиженская — свящ. Михаилъ **Страдомскій** (ст. Жлобинъ).

Новыя-Марковичи. Р. Богородицкая — свящ. Дометій **Сурмило** (ст. Жлобинъ).

Озераны. Николаевская — свящ. Василій **Скорубскій** (г. Рогачевъ).

Рѣпки. Покровская — свящ. Николай **Жудро** (ст. Дворецъ).

Солонъ. Рождество-Богородицкая — свящ. Василій **Слайчевскій** (ст. Жлобинъ).

Староселье. Всесвятская — свящ. Александръ **Карножицкій** (г. Рогачевъ).
Мармольская — Василій **Слайчевскій**, (ст. Жлобинъ).
Стрѣшинъ. Покровская — прот. Платонъ **Соколовъ** (ст. Жлобинъ).
Тихиничи. Михайловская — свящ. Стефанъ **Лазаревъ** (г. Рогачевъ).
Царекая Слобода. Александро - Невская — свящ. Косьма **Горбичевъ** (ст. Жлобинъ).

2-й округъ

Кошелево. Михайловская — 1-й свящ. Владимиръ **Чулкевичъ** 2-й свящ. Іоаннъ **Савиничъ** (ст. Буда-Кошелевская).
Болотня. Покровская — свящ. Никифоръ **Высоцкій** (ст. Криштополье).
Годиловичи. Архистратиго - Михайловская — свящ. Стефанъ **Лыловъ** (ст. Годиловичи).
Глазовка — Покровская — свящ. Митрофанъ **Барсуковъ**, (ст. Буда-Кошелевская).
Городецъ. Успенская — свящ. Константинъ **Пеплинскій** (и. д. благочин.) (ст. Годиловичи).
Денисковичи. Рождество-Богородицкая — свящ. Василій **Шелютто-Веревкинъ** (ст. Годиловичи).
Довскъ. Покровская — свящ. Петръ **Глинскій** (ст. Довскъ).
Недѣйка. Троицкая — свящ. Владимиръ **Скальскій** (ст. Буда-Кошелевская).
Пиревичи — свящ. Павелъ **Карножицкій** (ст. Солтановка).
Рисковка. Николаевская — свящ. Митрофанъ **Жуковскій** (ст. Лѣсная-Буда).
Свержень. Рождество - Богородицкая — свящ. Константинъ **Яновичъ** (ст. Годиловичи).
Святскъ. Рождество-Богородицкая — свящ. Евгеній **Шавельскій** (ст. Годиловичи).
Скепня. Николаевская — свящ. Емельянъ **Шавинъ** (ст. Солтановка).
Старая-Рудня — Николаевская — свящ Захарій **Петровскій**, (ст. Солтановка).
Хизы. Георгіевская — свящ. Іоаннъ **Піотуховичъ** (ст. Довскъ).
Шапчицы. Рождество-Богородицкая — свящ. Іоаннъ **Глыбовскій** (онъ же благочин.) (ст. Довскъ).

3-й округъ.

Вороновщина. Рождество-Богородицкая — свящ. Іоаннъ **Шабуніо** (м. Чечерекъ).
Дудичи. Николаевская — свящ. Павелъ **Бруевичъ** (ст. Чечерскъ).
Корма. Николаевская — свящ. Іоаннъ **Юденичъ** (ст. Корма).
Литвиновичи. Космо-Даміановская — прот. Николай **Лепешинскій** (ст. Корма).
Любань. Николаевская — свящ. Василій **Корзунъ** (ст. Лѣсная-Буда).
Малыничи. Петро-Павловская — свящ. Іоаннъ **Вербицкій** (ст. Чечерскъ).
Меркуловичи. Воскресенская — свящ. Григорій **Голынецъ** (ст. Лѣсная-Буда).
Новоселки. Троицкая — свящ. Ѳеодоръ **Цитовичъ** (ст. Корма).
Присно. Николаевская — свящ. Іоаннъ **Стратоновичъ** (м. Вѣтка).
Россохи. Николаевская — свящ. Ѳока **Сиваковъ** (ст. Чечерскъ).
Рогино. Николаевская — свящ. Іоаннъ **Валлійскій** (ст. Чечера).
Ровковичи. Троицкая — прот. Іоаннъ **Козловскій** (онъ же благочинный) (ст. Чечерскъ).
Церковье. Рождество - Богородицкая — свящ. Іоаннъ **Ксендзовъ** (ст. Лѣсная-Буда).
Чечерскъ. Вознесенская — свящ. Николай **Случановскій** (ст. Чечерскъ).
Чечерскъ. Рождество-Богородицкая — свящ. Іоаннъ **Цитовичъ**, (ст. Чечерскъ).
Чечерскъ. Преображенская — свящ. Іоаннъ **Комлевъ** (ст. Чечерскъ).

В. И. И.

Римско-католическое духовенство.

Рогачевскій костелъ. Администраторъ — кс. Игн. Бернатовичъ, р.-кат., сем. (г. Рогачевъ).

Чечерскій костелъ. Администраторъ — кс. Юліанъ Гронскій р.-кат. сем. (м. Чечерскъ).

Антушевскій костелъ. Администраторъ — кс. Мих. Бузвицкій, р.-кат., сем. (м. Антушевъ).

Люшевскій костелъ. Филіалистъ (и. д.) — кс. Ал-ндръ Болтуцъ, р.-к., сем. (м. Люшевъ).

Іудейское духовенство Рогачевскаго уѣзда.

г. Рогачевъ. Казенный раввинъ — Іос. Дов. Мейтинъ.
м. Жлобинъ. Обществ. раввинъ — Гешель Хаим. Замскій.
м. Жлобинъ. Обществ. раввинъ — Хаимъ Янк. Вильдо.
м. Жлобинъ. Обществ. раввинъ — Хевель Хаим. Фридманъ.
м. Стрѣшинъ. Обществ. раввинъ — Менд. Евел. Дубровенскій.
м. Тихиничи. Обществ. раввинъ — Дов. Хевел. Фридманъ.
ст. Гадиловичи, м. Городецъ. Духов. раввинъ — Іосель-Берка Ароновъ Красовицкій.
м. Чечерскъ. Обществ. раввинъ — Мовша Шмуйл. Ютеръ.
м. Чечерскъ. Обществ. раввинъ — Хаимъ Лейб. Каганъ.
м. Корма. Общест. раввинъ — Залм. Абрам. Духманъ.

М. В.

Управленіе уѣзднаго воинскаго начальника.

Воинскій начальникъ — подполк. Дм. Ив. Вержейскій, пр., пѣх. юнк. уч.
Дѣлопроизводитель — кол. сек. Ив. Петр. Козловъ, прав. выд. исп. на кл. чинъ.

40-я пѣх. дивизія.

159-й пѣхотный Гурійскій полкъ.

Командиръ полка — полк. Ал-ндръ Андр. Орелъ, прав., Конст. уч.

Командиры батальоновъ: 1-го — подп. Ал-ндръ Ал-сѣев. Поляковъ, пр., Каз. пѣх. юнк. уч.; 2-го — подп. Петръ Никол. Карауловъ, прав., Никол. ак. ген. шт., инт. курсъ, и 3 воен. Ал-ндр. уч.; 3-го — подп. Георг. Серг. Глаголевъ, Конст. воен. уч. и офиц. стр. шк.; 4-го — подп. Мих. Сем. Троицкій, прав., пѣх. юнк. уч.

Завѣдывающій хозяйствомъ — подп. Мих. Ив. Липовецкій, прав., пѣх. юнк. уч.

Подп. Сем. Фом. Вержболовичъ, прав., пѣх. юнк. уч.

Командиры ротъ: 1-й — кап. Дм. Евлампіевич. Петропавловскій, пр.; 2-й — кап. Владим. Никол. Патрекѣевъ 1-й, пр., воен. уч; 3-й — кап. Як. Оттон. Зивертъ,

лют., пѣх. юнк. уч.; 4-й — кап. Ал-ндръ Никол. Патрекѣевъ 2-й, пр., пѣх. юнк. уч.; 5-й — кап. Вячесл. Франц. Тышка, кат., пѣх. юнк. уч.; 6-й — кап. Афон. Яковл. Прилуцкій, пр., пѣх. юнк. уч.; 7-й — кап. Петръ Ал-сѣев. Лазаревъ, пр., пѣх. юнк. уч.; 8-й — кап. Владим. Дмитр. Селивановъ, пр., пѣх. юнк. уч.; 9-й — кап. Владим. Роман. Еленскій, пр., воен. уч.; 10-й — кап. Никол. Ив. Трубниковъ, прав., пѣх. юнк. уч.; 11-й — Владисл. Мечисл. Лукашевичъ, кат., воен. уч.; 12-й — кап. Ал-ндръ Вас. Топильскій, прав., пѣх. юнк. уч.; 13-й — кап. Лавр. Андр. Скобликовъ, пр., воен. уч. стр. шк.; 14-й — кап. Конст. Ал ндр. Дость, пр., воен. уч.; 15-й — кап. Влад. Павл. Онагровъ, пр., пѣх. юнк. уч.; 16-й — кап. Мих. Мих. Пуцилло, пр., воен. уч.

Нестроевой роты — шт.-кап. Никол. Мих. Скачевскій, пр., пѣх. юнк. уч.

Адъютанты: полковй шт.-кап. Георг. Андр. Шульцъ, пр., воен. уч.

Батальонные: 1-го — пор. Ал-ндръ Болесл. Соколовскій, пр., пѣх. юнк. уч.; 2-го — шт.-кап. Леонардъ Феликс. Кобылинскій, кат., пѣх. юнк. уч.; 3-го — подп. Вас. Павл. Щегловъ, прав., пѣх. юнк. уч.; 4-го — пор. Пав. Андр. Шундриковъ, прав., пѣх. юнк. уч.

Полков. казначей — пор. Леонидъ Феодос. Борщевскій пр., пѣх. юнк. уч.

Дѣлопроизводитель полкового суда — пор. Брон. Никол. Малиновскій, кат., пѣх. юнк. уч.

Завѣдывающій глазной командой — шт.-кап. Мизандронцевъ, арм. григ. пѣх. юнк. уч.

Завѣдывающій лазаретомъ — шт.-кап. Ив. Григ. Виридарскій, пѣх. юнк. уч.

Завѣдывающій оружіемъ и полковой квартирмистръ — пор. Адамъ Валентьевъ Горбовскій, прав., пѣх. юнк. уч.

Начальникъ учебной команды — шт.-кап. Евг. Андр. Соколовъ, прав., пѣх. юнк. уч.

Начальникъ команды развѣдчиковъ — пор. Серг. Викент. Зналезинскій, прав., пѣх. юнк. уч.

Завѣдывающій школой подпрапорщикъ — шт.-капит. Серг. Никол. Козловскій, прав., воен. уч.

Старшій врачъ — ст. сов. Ал-ндръ Генрих. Ландшевскій, лют., мед.-хир.

Младшіе врачи: кол. асс. Викт. Авг. Олигеръ, прав., унив.; кол. асс. Никол. Ив. Рахманьковъ, прав., св. Влад. унив.; кол. асс. Вас. Мих. Рождественскій, прав., Моск. унив.; классный фельдшеръ — кол. секр. Никол. Ал-ндр. Добкинъ, воен. фельдш. шк.

Дѣлопроизводитель по хозяйственной части — тит. сов. Ив. Войц. Липинскій, прав., фельд. шк.

Полковой свящ. — Никол. Павл. Дубняковъ, прав., дух. сем.

Капельмейстеръ — Влад. Павл. Андреевъ, прав., дом. об.

М. Ф.

Податная инспекція.

Податной инспекторъ — кол. сов. Пав. Іосаф. Кунцевичъ, пр., Моск. ун.

Помощникъ его — колл. секр. Владим. Ал. Михайловскій-Цибликскій, прав., ун. (одинъ участокъ, мѣстожительство ихъ въ г. Рогачевѣ).

Рогачевское казначейство.

Казначей — тит. сов Ив. Мат. Громыко, прав., уѣздн. уч.

Старшій бухгалтеръ — колл. ас. Вас. Ульян. Гринкевичъ, прав., дух. уч.

Кассиръ I разряда — колл. секр. Вас. Митроф. Митрофановъ, пр., гор. уч.

Бухгалтеры: I разр. — колл. ас. Ник. Ив. Поклевскій-Козелло, пр., гор. уч.; II разряда: колл. рег. Пав. Ив. Пилипенковъ, пр., гор. уч.; колл. рег. Ив. Игн. Матвѣевъ, пр, гор. уч. и (и. д.) н. ч. Іос. Серг. Авдроновъ, пр., гор. уч.

Рогачевское по квартирному налогу присутствіе.

Предсѣдатель — податной инспекторъ.

Члены: Егоръ Игн. Лашкевичъ, Ал-сѣй Вас. Лапинъ, Ив. Ал-сѣев. Перелыгинъ, Як. Фед. Черновъ и Дов. Лейз. Мейтинъ.

Жлобино-Карпиловское по квартирному налогу присутствіе.

Предсѣдатель — помощ. подат. инспектора.

Члены: Іос. Ив. Сапанько, Ив. Мих. Пустовойтъ, Клем. Ал-ндр. Пржіемскій, Дм. Герасим. Пославскій и Фед. Фед. Дарочкинъ.

Рогачевская уѣздная оцѣночная комиссія.

Предсѣдатель — податной инспекторъ.

Члены — не избраны.

Рогачевскій уѣздный распорядительный комитетъ.

Предсѣдатель — уѣздный исправникъ.

Члены: уѣздный воинскій начальникъ, городской голова, податной инспекторъ и непремѣнный членъ уѣздной управы по дѣл. зем. хозяйства.

Акцизное Управленіе VI округа.

(Г. Рогачевъ).

Надзиратель — кол. сов. Ал-ндръ Никон. Коссовичъ, воен. уч.

Помощники надзирателя:

Старшіе: надв. сов., Викт. Роб. Генцельтъ, еванг.-лют. унив.; надв. сов. Вал. Казтан. Ржевусскій, прав., уѣздн. уч.; кол. ас. Евг. Игн. Гацкевичъ, прав., унив.

Младшіе — кол. ас. Никол. Конст. Кублицкій, прав., меж. инст.; кол. ас. Мих. Ал-сѣев. Лобовъ, пр., дух. акад.; тит. сов. Ал-ндръ Никиф. Пославскій, прав., унив.

Дѣлопроизводители. кол. рег. Ал-ндръ Андр. Медвѣдевъ, прав., уѣздн. уч.; кол. секр. Ал-ндръ Влад. Бржезинскій, прав., дух. сем.

Штатные контролеры:

Старшіе: н. ч. Іос. Ант. Клятецкій, кат., уѣздн. уч.; кол. секр. Влад. Георг. Тарнопольскій, прав., унив.; кол. секр. Карлъ Фридр. Евг. Герм. Больманъ, протест., унив.

Младшіе: тит. сов. Евг. Ал-сѣев. Шафрановскій, прав., унив; н. ч. Пав. Яков. Мироненко, прав., реальн. уч.; н. ч. Мих. Никол. Роскошный, пр., 4 кл. гимн.; н. ч. Сем. Ант. Соколовъ, прав., Горецк. земл. уч.; н. ч. Серг. Сем. Ковалевъ, прав., реальн. уч.; н. ч. Матв. Ульян. Тужиковъ, прав., учит. сем.; н. ч. Ив. Стеф. Паславскій, прав., дух. уч.; н. ч. Андр. Ант. Гинко, прав., дом. обр.; н. ч. Валер. Ант. Наркевичъ, прав., выд. экз. на вольноопр. 2 разр.

Рогачевскій № 9 казенный винный складъ.

Завѣдывающій — пет. дв. Адольфъ Юрьевичъ Федоровичъ. кат., прог.

Помощникъ его — сынъ свящ. Ал-ндръ Ал-сѣев. Пигулевскій, прав. гим.

Рогачевскій уѣздный комитетъ попечительства о народной трезвости.

Предсѣдатель — предводитель дворянства.

Товарищъ его — уѣздный членъ окружнаго суда.

Непремѣнный членъ — акцизный надзиратель 6 округа.

Члены: уѣздный воинскій начальникъ, уѣздный исправникъ, городской судья, земскіе начальники уѣзда, учитель-инспекторъ городского училища, уѣздный врачъ, податной инспекторъ, городской голова, наблюдатель церковно приходскихъ школъ и землевладѣльцы: Вас. Сав. Дрибинцевъ и Іос. Гектор. Зборомирскій.

Завѣдывающій дѣлопроизводствомъ — тит. сов. Дм. Ал-сѣев. Жбанковъ.

Рогачевское о-во взаимнаго кредита.

Предсѣдатель — куп. сынъ Юлій Як. Зелькинъ.

Члены правленія: куп. Хацк. Арон. Залкиндъ; Іос. Гирш. Рохлинъ; Дов. Лейз. Мейтинъ.

Бухгалтеръ — Изр. Ильичъ Кацнельсонъ.

Рогачевское ссудо-сберегательное товарищество.

Предсѣдатель — Іос. Яковл. Магидсонъ.

Члены правленія: Бенидиктъ Григ. Бандалинъ. Абр. Гирш. Голодецъ, Морд. Эльевъ Миркинъ, Ис. Арон. Шлосбергъ, Гилелъ Нис. Іофе, Іос. Дов. Мейтинъ.

Казначей — Исаакъ Арон. Шлосбергъ.

Бухгалтеръ — Гилель Нис. Іофе.

Чечерское ссудо-сберегательное товарищество.

Предсѣдатель — Мееръ Гирш. Марголинъ.
Члены правленія: Залм. Симх. Рывкинъ; Залм. Мовш. Фарберовъ; Беніаминъ Айзик. Певзнеръ; Хаимъ Арон. Сикуринъ.

Жлобинское ссудо-сберегательное товарищество.

Правленіе: Предсѣдатель — Зеликъ Шмерк. Герчиковъ, іуд., дом. обр.
Члены: Аронъ Эльевъ Гуревичъ, іуд., дом. обр.; Хаимъ Изр. Брайнинъ, іуд., дом. обр.; Гилель Цуріел. Горѣликъ, іуд., дом. обр.; Аронъ Іос. Куняв-скій, іуд., дом. обр.; Яковъ Генделевъ Марголинъ, іуд., дом. обр.
Казначей — Лейба Хаим. Хейменцъ, іуд., дом. обр.
Секретарь — Яковъ Нафтелевъ Рейзинъ, іуд., дом. обр.

Стрѣшинское ссудо-сберегательное Т-во.

Предсѣдатель — Бор. Абр. Левицкій.
Товарищъ его — Ес. Гес. Точильниковъ.
Казначей — Рувимъ Дов. Рутманъ.

Кошелевское кредитное товарищество.

Предсѣдатель совѣта — Вас. Сав. Дрибинцевъ.
Предсѣдатель правленія — Ив. Лаврент. Юстовъ.
Казначей — Казим. Іос. Курекъ.
Секретарь — Степ. Степ. Сусовъ.

М. Т. и П.

Фабричная инспекція.

Фабричный инспекторъ 2-го участка — тит. сов. Влад. Вас. Скрябинъ, прав., Петерб. техн. инст. (кв. — г. Гомель).

М. Ю.

Уѣздный членъ Могилевскаго окружнаго суда по Рогачевскому уѣзду.

Кол. сов. Мих. Мих. Макаревичъ, Петерб. ун.

Товарищи прокурора:

Временно исправляющій должность, кандидатъ на судеб. должн., Михалевичъ.

Завѣдываетъ 1 и 3 слѣдственными участками Рогачевскаго уѣзда, завѣдываніе мѣстами заключенія въ Рогачевскомъ и Быховскомъ уѣздахъ и предъявленіе заключеній въ Быховскомъ и Рогачевскомъ уѣздныхъ съѣздахъ. Мѣстожительство въ г. Могилевѣ.

Ст. сов. Фил. Вас. Филиппенковъ, Харьк. ун.

3 и 4 слѣдственные участки Гомельскаго уѣзда и 2 слѣдственный участокъ Рогачевскаго уѣзда. Мѣстожительство — г. Гомель.

Судебные слѣдователи:

1-го участка — тит. сов. Теренецкій-Климовичъ, Кіев. ун.

Гор. Рогачевъ и волости Рогачевскаго уѣзда: Тихиничская, Кистеневская, Луковская, Довская и Городецкая. Камера въ г. Рогачевѣ.

2-го участка — тит. сов. Конст. Ал-сѣев. Барковъ, Кіев. унив.

Волости Рогачевскаго уѣзда: Чечерская. Меркуловичская, Кормянская, Рассохская и Дудичская и волости Гомельскаго уѣзда: Полѣсская и Покотская. Камера въ м. Чечерскѣ.

3-го участка — кол. секр. Ал-ндръ Дм. Горячкинъ; Моск. ун.

М. м. Жлобинъ и Карпиловка и волости Рогачевскаго уѣзда: Стрѣшинская, Старо-Руднянская, Недойская и Кошелевская. Камера въ г. Рогачевѣ.

Почетные мировые судьи Рогачевскаго уѣзда

Дѣйст. ст. сов. Ив. Петр. Созоновичъ, дв. Ал-ндръ Ал-ндр. Зборомирскій, ст. сов. кн. Ник. Ник. Друцкій-Соколинскій, кол. секр. Вадимъ Ал-ндр. Вязьмитиновъ, сынъ куп. Вас. Сав. Дрибинцевъ, надв. сов. Ольгердъ Ал-ндр. Жуковскій. дв. Ал-ндръ Вл. Доріа-Дерналовичъ, ст. сов. Вас. Ѳед. Полубинскій.

Городской судья.

Кол. сов. Серг. Мих. Порецкій, Петерб. ун.

(г. Рогачевъ, м. Жлобинъ со станціею Либаво-Роменской ж. д., м. Карпиловка и казенный сѣнопрессовальный заводъ. Камера въ г. Рогачевѣ).

Судебный приставъ.

Тит. сов. Ал-ндръ Андр. Кутневичъ, реальн. уч.

Нотаріусы.

Гор. Рогачевъ — кол. рег. Ив. Павл. Страдомскій, дух. сем.

Мѣст. Жлобинъ — ст. сов. Георг. Андр. Морозовъ, реальн. уч.

Рогачевская Дворянская опека

(Для Гомельскаго и Рогачевскаго уѣздовъ).

Предсѣдатель — уѣздный предводитель дворянства.

Засѣдатели: кол. ас. Мих. Павл. Скачевскій, пр., уѣзд. учил.; тит. сов. Дм. Ал-сѣев. Жбанковъ, пр., дом. восп.

Протоколистъ — (и. д.) н. ч. Фед. Григ. Моисеенко, пр., гор. уч.

Рогачевскій сиротскій судъ.

Предсѣдатель — губ. секр. Ал-ндръ Ал-ндр. Зборомирскій, кат., воен. прогим.

Члены: мѣщ. Ал-сѣй Яким. Братцовъ, пр., дом. восп.; мѣщ. Илья Мих. Ключковъ, пр., дом. восп.

Рогачевское уѣздное тюремное отдѣленіе

Предсѣдатель — уѣздный предводитель дворянства.

Директоры: уѣздный исправникъ, городской голова, сельскій врачъ, уѣздный членъ окружнаго суда, городской судья, землевладѣльцы: Вас. Сав. Дрибинцевъ, Владисл. Платон. Войничъ-Сяноженскій, Іоасафъ Ил. Хруизовъ. Ольгердъ Ал-ндр. Жуковскій и Вадимъ Ал-ндр. Вязьмитиновъ.

Завѣдывающій дѣлопроизводствомъ — тит. сов. Дм. Ал-сѣев. Жбанковъ,

Рогачевская тюрьма.

Начальникъ тюрьмы — кол. сов. Никол. Дм. Титовъ, пр., дух. уч.

М. Н. П.

Рогачевское реальное училище.

Директоръ — ст. сов. Ѳеод. Ив. Шимановскій, пр., ун. по ист.-фил. фак.

Законоучители: православн. исповѣд. — свящ. Георг. Жудро, дух. сем.; римско-кат. — Игн. Бернатовичъ, дух. сем.; евангел.-лют. — вакансія.; закона іудейской вѣры — общ. рав. Іос. Дав. Мейтинъ, гор. уч.

Учители: черченія и рисов. — стат. сов. Серг. Ник. Южанинъ, пр., учил. техн. рис.; геогр. и естествовѣд. — Мих. Евг. Карповичъ, пр., Моск. унив.; математики — (вакасія); русскаго яз. и исторіи — Петръ Кирил. Людковскій, пр., ун.; нѣмецкаго яз. — Карлъ Петр. Петерсонъ, еванг.-лют., им. зв. дом. уч.; французскаго яз. — Ел. Андр. Бауэръ, пр., Моск. сирот. инст. Императора Николая I.; пѣнія — Ил. Аввак. Гурскій, пр., гор. уч.

Помощникъ классныхъ наставниковъ — н. ч. Леон. Гавріилъ Вольскій, пр., гор. уч.

Штатный врачъ — Бен. Гирш. Бандалинъ, іуд., ун.

Дантистка — Муся Арон. Зельманзонъ, іуд., им. зв. дант.

Письмоводитель (и. д.) — кол. рег. Як. Ѳеопемнт. Барсуковъ, пр., им. зв. уч.

Частная женская прогимназія въ г. Рогачевѣ.

Содержательница — Марія Вас. Анисимова, пр., Пав. инст. (она же учительница).

Завѣдующ. училищ. — І'ер. Вас. Блешанковъ, пр., дух. ак.

Законоучители: правосл. исп. — свящ. Петръ Ив. Козловскій, дух. сем.; рим.-кат. — ксензъ Игн. Іос. Бернатовичъ, іудейск. вѣры — Іос. Дов. Мей, тинъ, уѣзд. уч.

Учители: Ст. Лукьян. Захаринъ, пр., уч. инст.; Ст. Адам. Надоринскій, пр., учит. инст.; Феод. Тр. Бикало; пѣнія — Никол. Ал. Снѣгиревъ, Карлъ Петр. Петерсонъ, ун.

Учительницы: Софія Вас. Цытовичъ, гимн., Елис. Генрих. Блюмбергъ, гимн., Елиз. Ник. Домбронарова 8-кл. гимн., им. зв. дом. наст.; Зен. Ник. Добронравова, им. зв. дом. уч.

Рогачевское городское училище.

Учитель-инспекторъ — надв. сов. Вас. Мих. Бирюнъ, пр., учит. инст.

Законоучители: православн. исповѣд. — прот. Алексій Конст. Шафрановскій, дух. сем.; р.-кат. исп. — ксендзъ Игн. Іуст. Бернатовичъ, р.-кат. сем.

Учители: кол. ас. Степ. Лукьян. Захаринъ, пр., уч. инст.; н. ч. Степ. Ад. Надаринскій, пр., уч. инст.; граф. искусствъ — н. ч. Ѳед. Троф. Бакало, пр., худ.-пром. шк. им. Гоголя; пѣнія — н. ч. Пав. Мих. Лахмотовъ, пр., город. уч.

Чечерское городское училище.

Почетный смотритель — графъ Ив. Ив. Чернышевъ-Кругликовъ.

Учитель-инспекторъ — кол. ас. Илья Пав. Рублевскій, пр., уч. инст.

Законоучитель правосл. исп. — свящ. Никол. Никол. Случановскій, дух. семин.

Учители: н. ч. Илья Григ. Ковалевъ, пр., уч. сем.; искусствъ — н. ч. Як. Ал-ндр. Лесикъ, пр., худ. шк.

Женское приходское 2-хъ кл. училище въ г. Рогачевѣ.

Законоучитель — Петръ Ив. Козловскій, дух. ак.

Завѣдывающая и учительница — Мар. Клемент. Пясковская, пр., им. зв. нар. уч.

Учительницы: Ант. Павл. Буримова, пр., жен. гимн. и Ал-ндра Роман. Сно, пр., им. зв. нар. уч.

Рогачевское женское еврейское училище.

Содержательница — Хан. Хацк. Марголинъ.

Учитель — Як. Абр. Гершанокъ.

Рогачевское 2-е приходское училище.

Учитель — н. ч. Пав. Мих. Лахмотовъ, пр., гор. уч.

Частное 1-кл. женское училище въ м Жлобинѣ.

Содержательница — Хава Іос.-Менд. Городкина, жен. гимн.

Озеранское 1-кл. приходское училище.

Законоучитель — свящ. Вас. Никол. Скорубскій, дух. сем.
Учитель — кол. рег. Пав. Ив. Таберко, пр., учит. сем.

Народныя училища.

Солонское — Юшкинъ Павелъ Ивановичъ.

Стрѣшинекое — Крейдичъ Георгій Марковичъ и Богушъ Василій.

Пиревичское 2 кл. — Фигловскій Константинъ Иларіоновъ, Кузнецовъ Георгій и Шишковъ Діонисій Георгіевичъ.

Гадиловичское — Ѳедченко Николай Ивановичъ.

Старосельское — Новиковъ Михаилъ Васильевичъ и Бечинъ Иванъ.

Болотнянское — Гапонюкъ Владиміръ Петровичъ.

Луковское — Завишо Анастасія Тимофеевна и Сухобокова Людмила Ивановна.

Лучинское 2 кл. — Домковъ Тихонъ Ивановичъ и Подобѣдъ Вѣра Никандровна.

Заболотское 1-е — Волотовская Марія Ермолаевна и Горева Ольга Павловна.

Малевичское — Лобчевская Софія Дмитріевна и Бончъ-Осмоловская Елена Валеріановна.

Жлобинское — Трусевичъ Иванъ Варфоломеевичъ и Писаренко Дмитрій Леонтьевичъ.

Кистеневское — Солодышевъ Захарій Максимовичъ и Третьякова Марія Ивановна.

Любанско-Городецкое — Карповъ Василій Алексѣевичъ.

Святское — Чеботкевичъ Анна.

Денисковичское — Михаленковъ Мина Тихоновъ.

Меркуловичское — Куксевичъ Софья Алексѣевна.

Рогинское — Ратобыльская Раиса Трифоновна.

Недойское — Жакетенокъ Сергѣй Осиповичъ и Бекаревичъ Анна Сафроновна.

Разсохское — Свадковскій Григорій Даниловичъ.

Кормянское — Гринкевичъ Константинъ Іульяновичъ и Гринкевичъ Елена Николаевна.

Добоснянское — Гордѣенко Гавріилъ Ермолаевичъ и Первова Анна Ѳеодоровна.

Тихиничское 2 кл. — Соловьевъ Андрей Семеновичъ и Некрасовъ Георгій Алексѣевичъ.

Сверженское — Ангелейко Матвѣй Емельяновичъ.

Дудичское — Савичъ Александра Федоровна.

Чечерское муж. — Роговой Потапій Степановичъ и Шамшинъ Федоръ Степановичъ.

Чечерское жен. — Мальчевская Надежда Адамовна и Пом. Мальчевская Антонина Адамовна.

Царско-Слободское — Піотуховичъ Александра Михаиловна и Пом. Громыко Елена Михайловна.

Старо-Руднянское — Пушкаревичъ Петръ Яковлевичъ и Нестеровъ Петръ Ефимовичъ.

Кошелевское 2 кл. — Сусовъ Степанъ Степановичъ, Заранкинъ Артемій Прохоровичъ и Сусова Александра Поликарповна.

Струкачевское — Кубышкинъ Іосифъ Севастьяновичъ.

Козловичское 2 кл. — Цикуновъ Александръ Гавриловичъ и Васильевъ Алексѣй Васильевичъ.

Наспинское — Шуковиловъ Сила Ивановичъ.

Шарибовское — Григорьева Валентина.

Новосельковское — Болтрукевичъ Павелъ Платоновичъ.

Мормольское — Павловская Евгенія Ильинична.

Будо-Люшевское — Миролюбовъ Діонисій.

Мотневичское — Мордвинова Любовь Ивановна и Пом. Заболотскай Евдокія Ивановна.

Скепнявское — Мостынская Ульяна Андреевна.

Фундаминское — Дробышевская Эмилія Васильевна.

Дворецкое — Бржезинская Леонилла.

Крушиновское — Лапицкій Устинъ Яковлевичъ.

Подсельское — Косенцовъ Дмитрій Ивановичъ.

Зборовское — Шантаровичъ Антонъ Семеновичъ.

Горбачево-Слободское — Старицына Александра Ивановна.

Ходосовичское — Платковскій Никифоръ Дементьевичъ.

Вишенское — Лебедева Ольга Васильевна.

Кривское — Дычковъ Петръ Ивановичъ.

Струменское — Стефаненковъ Демьянъ Митрофановичъ.

Яцковщинское — Полянская Марія Аристарховна.

Богдановичское — Зеньковичъ Ѳеодосія Ивановна.

Ящицкое — Ѳедоровичъ Василій.

Холочское — Каржева Александра Петровна.

Дуравичское — Круцко Зинаида Поликарповна.

Еленецкое — Стефаненковъ Михаилъ Митрофановъ.

Любавинское — Васильцовъ Григорій Никифоровичъ.

Борово-Будянское — Савченко Артемій Петровичъ.

Вищинское — Якубовская Ирина Митрофановна.

Щибринское — Голынецъ Анна Григорьевна.

Вощанское — Шароварова Лидія Петровна.

Каменское — Гринкевичъ Елена.

Лужковское — Гусаревичъ Софья Антоновна.

Лозовское — Борейко Ольга.

Саприковское — Перетрутова Варвара Ивановна.

Вышне-Олбянское — Чумакова Марія Семеновна.

Косаковское — Физиковъ Григорій Стефановичъ.

Попковское — Бѣлобржецкая Зинаида Андреевна.

Толочковское — Корнева Татьяна Васильевна.

Жиличское — Ермолюкъ Антонъ.

Тертежское — Лещенко Евгенія Іоанникіева.
Миньковское — Громыко Лидія.
Малашковичское — Дембская Евгенія Мартиновна.
Петравичское — Ходоновичъ Петръ Филипповичъ.
Мало-стрѣлковское — Опритовъ Яковъ Яковлевичъ.
Колыбовское — Коростелева Раиса Яковлевна.
Слободо Люшевское — Воденъ Зинаида Петровна.
Поповское — Бухвалова Ольга Николаевна.
Заболотское II-е — Цитовичъ Надежда.
Бушевское — Божко Евгенія Лукьянова.
Житонежское — Коровина Евгенія Ивановна.
Губичское — Масленникова Антонина Николаевна.
Каменко-Риськовское — Макаренкова Евгенія Алексѣевна.

Г. У. З. и З.

Рогачевская уѣздная землеустроительная комиссія.

Предсѣдатель — уѣздный предводитель дворянства.

Члены по должности: уѣздный членъ Могилевскаго окружнаго суда по Рогачевскому у., податной инспекторъ, и земскіе начальники: 1, 2, 3, 4, 5 и 6 уч.

Члены по выбору отъ землевладѣльцевъ: Ольгердтъ Ал-сѣев. Жуковскій, Ив. Ал-сѣев. Мельниковъ, Конст. Конст. Черепановъ и отъ крестьянъ: Григ. Троф. Сницировъ, Вас. Ив. Федоровъ, Мих. Ефим. Михайловъ.

Непремѣнный членъ — кол. секр. Мих. Павл. Спиридоновъ, гор. уч.

И. об. Секретаря — н. ч. Конст. Вас. Судаковъ, вос. въ гор. уч.

Завѣдывающіе лѣсничествами.

Завѣдывающій Кошелевскимъ лѣсничествомъ — младшій лѣсной ревизоръ кол. сов Ив. Лавр. Юстовъ, пр., лѣсн. инст. Мѣстожительство — Буда-Кошелевская Рогачевскаго уѣзда. Почтовый и телеграфный адр. ст. Буда-Кошелевская Либаво-Ром. ж. д.

Его помощникъ — н. ч. Ал-ндръ Герм. Вендтъ, пр., низш. лѣс. шк.

Лѣсничій Рогачевскаго лѣсничества — кол. ас. Левъ Владим. Яковлевъ, пр., лѣсн. инст. Мѣстожительство и почтовый адресъ м. Тихиничи Рогачевскаго уѣзда, для телеграммъ — г. Рогачевъ.

Лѣсничій Быховскаго лѣсничества — надв. сов. Никол. Мих. Пономаревъ, пр., лѣсн. инст. Мѣстожительство — ф. Вьюнъ Быховскаго уѣзда. Почтовый адресъ — г. Быховъ.

Его помощники: н. ч. Матв. Матв. Ростовцевъ, пр., низш. лѣсн. шк. и н. ч. Ал-ндръ Ив. Журавлевъ пр., низш. лѣсн. шк.

Рогачевское о-во сельскаго хозяйства.

Предсѣдатель — Ольг. Ал-ндр. Жуковскій,
Товарищъ его — Вас. Савв. Дрибинцевъ.
Казначей — Ант. Дем. Веревкинъ-Шелюто.
Секретарь — Владим. Владим. Доріа-Дерналовичъ.
Завѣдывающій складомъ — Стан. Богусл. Серафиновичъ.

М. Т. и П.

Фабричная инспекція.

Фабричный инспекторъ 2 го участка — тит. сов. Владим. Вас. Скрябинъ, прав., Петерб. технол. инст. (кв. — г. Гомель).

Р О-во Кр. Кр.

Рогачевскій мѣстный комитетъ Россійскаго общества Краснаго Креста.

Предсѣдатель — уѣздный предводитель дворянства.

Товарищъ предсѣдателя — надв. сов. Ал-сѣй Мих. Сидоровъ.

Члены правленія: кол. сов. Ал-ндръ Никол. Коссовичъ и кол. сов. Вас. Ив. Хлѣбниковъ.

Члены ревизіонной комиссіи: кол. сов. Пав. Іосафов. Кунцевичъ, тит. сов. Ал-ндръ Андр. Кутневичъ и н. ч. Як. Як. Зуевъ.

Дѣйствительные члены: Елиз. Иларіон. Бибикова, Ив. Алекс. Мельниковъ; баронъ Гичардъ Егор. Фитингофъ-Шель.

Казначей — губ. секр. Ал-ндръ Ал-ндр. Зборомирскій.

Завѣдывающій дѣлопроизводствомъ — кол. секр. Дм. Алекс. Жбанковъ.

Сѣнненскій уѣздъ.

М. В. Д.

Предводитель Дворянства.

Кол. сов. Іосифъ Михайловичъ *Плецъ*.

Прав., Варш ун.

Почетный Членъ Двинскаго уѣзда, Витебской губерніи, мѣстнаго Управленія Россійскаго Общества Краснаго Креста.

Письмоводитель его канцеляріи — н. ч. Аполлин. Степ. *Гарилковъ*, пр., уѣздн. уч.

Дворянское Депутатское Собраніе.

Членъ депутатъ Сѣнненскаго уѣзда — н. ч. Станисл. Мих. Домброво, р.-кат., земл. такс. кл.

Сѣнненскій уѣздный Съѣздъ.

Предсѣдатель — уѣздный предводитель дворянства.

Члены: уѣздный членъ окружнаго суда и городской судья, почетные мировые судьи: д. ст. сов. Серг. Ал-сѣев. Шидловскій, надв. сов. Іос. Сем. Гаевскій, дв. Стан. Мих. Домброво, кол. рег. Бор. Ал-ндр. Сементовскій-Курилло, кол. рег. Ѳом. Адам. фонъ-Рентельнъ, земскіе начальники: 1-го уч. — кол. ас. Вячесл. Ив. Сандрыгайло, пр., Петерб. ун; 2-го уч. — отст. подполк. Владим. Конст. Заиковскій, пр., кал. корп.; 3-го уч. — тит. сов. Леон. Ал-сѣев. Рахальскій, пр., ун. св. Владим.; 4 го уч. — подпор. зап. Евген. Ант. Волковичъ, пр., ун. св. Владим.; 5-го уч. — кол. ас. Владим. Ал-ндр. Пьянковъ, пр., Петерб. ун.; члены по должности: податной инспекторъ, уѣздный исправникъ, членъ уѣздной управы по дѣламъ земскаго хозяйства.

Секретарь — кол. рег. Казим. Макс. Казаковъ, пр., уѣзд. уч.

Уѣздное по чиншевымъ дѣламъ присутствіе.

(для Сѣнненскаго, Оршанскаго и Могилевскаго уѣздовъ).

Предсѣдатель — уѣздный предводитель дворянства.

Члены: земскіе начальники 1, 2, 3, 4 и 5 уч., податной инспекторъ, уѣздный исправникъ, представители: отъ судебнаго вѣдомства — городской судья гор. Сѣнно и отъ мѣстныхъ землевладѣльцевъ — вакансія.

Сѣнненское уѣздное по воинской повинности присутствіе.

Предсѣдатель — уѣздный предводитель дворянства.

Члены: уѣздный воинскій начальникъ, уѣздный исправникъ, непремѣнный членъ уѣздной управы по дѣламъ земскаго хозяйства, заступающій должность его — дв, Стан. Ив. Боровскій.

Члены отъ земства: по 1 уч. — дв. Станисл. Люціян. Осецимскій, кат. Петр.-Разум. сел.-хоз акад. и по 2 уч. — (вакансія), ихъ замѣститель дв. Вацл. Иппол. Маевскій, кат., реальн. уч.

Членъ отъ городского общества — мѣщ. Викт. Авг. Лозовскій, кат., дом. восп.

Дѣлопроизводитель — кол. секр. Конст. Егор. Кадревичъ, кат., уѣзд. уч.

Полюбовное спеціальное межеваніе земель Сѣнненскаго уѣзда.

Посредникъ — кол. сов. Ал-ндръ Ал-сѣев. Носовичъ, пр., земл.-такс. кл. (г. Могилевъ).

Письмоводитель — губ. секр. Андр. Адам. Кошко, пр., Лепел. конд. шк.

Сѣнненская уѣздная комиссія по оцѣнкѣ недвижимыхъ имуществъ.

Предсѣдатель — уѣздный предводитель дворянства.

Члены: земскіе начальники: 1, 2, 3, 4 и 5 уч., непремѣнный членъ уѣздной управы по дѣламъ земскаго хозяйства, податной инспекторъ и уѣздный исправникъ.

Сѣнненскій уѣздный комитетъ общественнаго здравія.

Предсѣдатель — уѣздный предводитель дворянства.

Члены: уѣздный исправникъ, уѣздный врачъ, городской староста и протоіерей соборной церкви.

Сѣнненскій уѣздный комитетъ по дѣламъ земскаго хозяйства.

Предсѣдатель — уѣздный предводитель дворянства.

Члены: земскіе начальники 1, 2, 3, 4 и 5 участковъ, податной инспекторъ, уѣздный исправникъ, непремѣнный членъ уѣздной управы, инженеръ по дорожной части, городской староста, земскіе гласные: дв. Станисл. Ив. Боровскій, восп. въ гимн.; дв. Флоръ Іос. Ваньковичъ, дом. восп.; Іос. Карл. Берговинъ, Бор. Ант. Сементовскій-Курилло, кр. Мих. Сем. Шитьковскій, дом. восп.; представители отъ вѣдомствъ: лѣсничій Сѣнненскаго лѣсничества, уѣздный воинскій начальникъ, учитель-инспекторъ городского училища, наблюдатель церковно-приходскихъ школъ, уѣздный ветеринарный врачъ.

Земскіе гласные по Сѣнненскому уѣзду.

Двор. Флор. Іос. Ваньковичъ, р.-к.; дв. Стан. Ив. Боровскій, пр., гимн.; кр. Устинъ Карп. Берговина, пр.; кр. Мих. Семен. Шитьковскій, пр.; кол. рег. Бор. Ант. Сементовскій-Курилло, пр., Петр. сельско-хозяйств. ак.

Уѣздная управа по дѣламъ земскаго хозяйства.

Предсѣдатель — уѣздный предводитель дворянства.

Члены: непремѣнный членъ управы по дѣламъ земскаго хозяйства — надв. сов. Іос. Семен. Гаевскій, пр., Харьк. ветер. инст.

Сельско-врачебные участки.

Сельскій врачъ — н. ч. Казим. Юліанъ Франц. Станкевичъ, кат., выд. ис. на зв. лекаря (г. Сѣнно).

Фельдшера: н. ч. Дм. Фед. Сохоруцкій, пр., фельд. шк. (г. Сѣнно); н. ч. Як. Клемент. Груздевъ, пр., (с. Латыгово); н. ч. Ис. Гавр. Кулешевъ, пр., (с. Рясна) и н. ч. Демьянъ Климен. Посканьевъ, пр., фельдш. шк. (г. Сѣнно).

Повивальная бабка — Ольга Феофан. Дробишъ, пр., повив. шк. (г. Сѣнно).

2-й участокъ.

Сельскій врачъ — кол. ас. Францъ Ант. Ольшевскій, кат., Варш. ун. (м. Черея).

Фельдшера: н. ч. Фед. Мих. Романовъ, пр., фельдш. шк. (м. Черея); н. ч. Емел. Степ. Томашковъ, пр.. (м. Лукомль); н. ч. Лавр. Минов. Мироновъ, пр., (с. Высокій Городецъ).

Повивальныя бабки: Марія Мих. Семенова, пр., повив. шк. (м. Череѣ) и Мар. Ив. Демидова, пр., (Высоко-Городецъ).

Сельскій врачъ — Корол. Антон. Станишевская, кат., Пет. ун. (с. Мошканы).

Фельдшера: кол. рег. Ив. Тихон. Поповъ, пр., фельдш. шк. (с. Пустынки); н. ч. Тим. Степ. Хоменко, пр., фельдш, шк. (с. Коковчино); н. ч. Андр. Кирил. Кожарскій, пр., (с. Островно) и н. ч. Алекс. Петр. Ольшанко (с. Мошканы).

Повивальная бабка — Мар. Дм. Моисейко, пр., (с. Мошканы).

4-й участокъ.

Сельскій врачъ — н. ч. Петръ Мих. Церасскій, еванг.-реформ., Моск. ун. (м. Бобръ).

Фельдшера: н. ч. Ал-ндр. Исид. Бокштаевъ, пр., фельдш. шк. (м. Бобръ); н. ч. Пантел. Карп. Григоровичъ, пр., (м. Зарѣчный-Толочинъ); н. ч. Фед. Лазар. Драгуновъ, пр., (с. Лисичино); Ант. Сильв. Бакановскій, пр., (м. Обчуча) и н. ч. Ѳед. Лазар. Драгуновъ, пр. (с. Лисичино).

Ветеринарная часть.

Ветеринарный врачъ — н. ч. Конст. Мих. Сенкевичъ, пр., Варш. ветер. инст.

Фельдшера: н. ч. Ив. Исид. Громаковскій, пр., выд. экз. на зв. фельдш. и н. ч. Зах. Мих. Почкаевъ, пр., выд. экз. на зв. ветер. фельдш.

Административно-врачебная часть.

Уѣздный врачъ — кол. сов. Вас. Ал-сѣев. Бекаревичъ, Харьк. ун.
Уѣздный фельдшеръ — н. ч. Ант. Сем. Пузыревскій, им. зв. млад. фел.
Уѣздная повивальная бабка — Елиз. Степ. Кестина, им. зв. пов. бабки.
Городовой врачъ — (вакансія).

Страховые агенты.

«Могилевскаго губернскаго взаимнаго отъ огня страхованія» — дв. Стан. Ив. Боровскій, прав., гимн.

«Русскаго страховаго общества» — мѣщ. Гилель Дов. Гольдбергъ, іуд., дом. обр. (м. Черея).

«Минскаго земледѣльческаго взаимнаго страховаго общества» — двор. Ив. Виктор. Комаровскій, р.-кат., земл. уч. (им. Трухановичи, Замочской вол.).

«Россійскаго транспортнаго и страхов. общества» — мѣщ. Лейз. Гирш. Бокшевскій, іуд., уѣзд. уч. (м. Бобръ).

«Частнаго страховаго общества» мѣщ. Вульфъ Берк. Апштейнъ, іуд., дом. обр. (г. Сѣнно).

«Россія» — мѣщ. Аронъ Берк. Апштейнъ, іуд., дом. обр. (г. Сѣнно).

«Минскаго страховаго общества» — дв. Викент. Андреев. Зеньковичъ, р.-кат., дом. обр. (г. Сѣнно).

«Саламандра» — мѣщ. Шліома Янк. Браудо, іуд., уѣзд. уч. (г. Сѣнно).

Сѣнненское городское упрощенное общественное управленіе.

Староста — губ. секр. Ал-сѣй Дмит. Дашкевичъ, пр., дух. уч.
Помощникъ его — двор. Владис. Игн. Малаховскій, уѣздн. уч.

Сѣнненское Уѣздное Полицейское Управленіе.

Исправникъ — кол. сов. Вас. Ив. Ходоско, пр., зем. уч.
Помощникъ его — тит. сов. Владим. Андр. Модзелевскій, пр., гор. уч.
Секретарь — н. ч. Ром. Ерм. Ѳоминъ, пр., дом. восп.
Столначальники: н. ч. Никол. Егор. Барановскій, пр., уѣзд. уч.; н. ч. Степ. Никол. Рудницкій, дом. восп.
Регистраторъ н. ч. Илья Ив. Лобечеръ, пр., дом. восп.
Полицейскій надзиратель — н. ч. Ант. Іос. Боровскій, пр., гимн.
Становые пристава:
1-го стана — губ. секр. Ив. Март. Зайцевъ, пр., гор. уч. (м. Черея).
2-го стана — кол. ас. Вас. Ип. Толоцкій, пр., уѣзд. уч. (г. Сѣнно).
3-го стана — кол. рег, Ал-ндръ Конст. Руденко, прав., уѣзд. уч. (гор. Сѣнно).
4-го стана — кол. ас. Ив. Ив. Костко, пр., гим. (м. Бобръ).
5-го стана — кол. секр. Викт. Афан. Оглоблинъ, пр., гор. уч. (с Пустынки, чрезъ г. Сѣнно).

Губернское жандармское управленіе.

Помощникъ начальника по Сѣнненскому уѣзду — ротм. Карл.-Генр. Мейеръ, лют., пѣх. юнк. уч. (кв. — г. Могилевъ).

Полицейская стража Сѣнненскаго уѣзда

Завѣдывающій II отдѣломъ конно-полицейской стражи — ротм. Ник. Оскар. Блюмъ, лют., юнк. уч. (кв. — г. Могилевъ); пѣшей — кап. Ал-сѣй Макс. Бакко, пр., юнк. уч.

Мѣщанскія управы.

Черейская. Староста — Берка Дов. Гуревичъ, (почт. адр. — м. Черея).

Лукомльская. Староста — Кусіель Іос. Рыжикъ. (почт. адресъ — м. Лукомль).

Островенская. Староста — Литм. Шмуйл. Левитъ, (почт. адресъ — ст Старое Село, Вит. губ.).

Бобрская. Староста — Гирша Нехем. Нихамкинъ, (почт. адресъ — м. Бобръ).

Крупская. Староста — Аронъ Мовшевъ Лускинъ, (почт. адресъ — м. Крупка).

Обчугская. Староста — Айз. Ароновъ Чернинъ, (почт. адресъ — мѣст. Бобръ).

Ново-Толочинская. Староста — Айзикъ Симон. Эськинъ, (почт. адр. — Толочинъ).

Сѣнненское добровольное пожарное общество.

Предсѣдатель общества — мѣщ. Ал-ндръ Антон. Климовичъ.

Члены правленія: Казим. Франц. Станкевичъ; мѣщ. Лейб. Берков. Пезнеръ.

Кандидаты къ нимъ: мѣщ. Леонт. Петр. Ляневскій, мѣщ. Гирша Лейб. Гинзбургъ, дв. Влад. Игнат. Малаховскій.

Начальникъ дружины — тит. сов. Влад. Андр. Модзолевскій.

Завѣдывающій хозяйствомъ общества и секретарь правленія — мѣщ. Шл. Янк. Брауда.

Члены ревизіонной комиссіи: кол. рег. Каз. Максимов. Казаковъ, мѣщ. Викт. Август. Лозовскій, шт. контр. н. ч. Евст. Ѳедор. Ивановскій.

Помощники начальника дружины: гр. Пав. Фед. Василевскій, дв. Вен. Стан. Рожновскій.

Начальники отрядовъ:

Лазальщиковъ — мѣщ. Никол. Яковл. Кучинскій.

Трубниковъ — кол. рег. Вас. Мин. Мироновъ.

Водоснабженія — мѣщ. Ицка Изр. Лабуркинъ.

Охранителей — мѣщ. Дов. Залм. Явгуръ.

Сѣнненская почтово-телеграфная контора.

Начальникъ — кол. секр. Ив. Ѳед. Калиновскій, пр., выд. исп. на чинъ.

Почтово-телеграфныя отдѣленія:

Бобрское. Начальникъ — кол. рег. Короткинъ.

Крупецкое. Начальникъ (и. д.) — кол. рег. Ив. Григ. Сычевскій, прав., гор. уч.

Черейское. Начальникъ — тит. сов. Ив. Арт. Артемьевъ. пр., уѣзд. уч.

Почтовое отдѣленіе.

Лукомльское. Начальникъ — н. ч. Ал-ндръ Игнат. Измайловъ, прав., гор. уч.

Сѣнненскій отдѣлъ О-ва повсемѣстной помощи пострадавшимъ на войнѣ солдатамъ и ихъ семьямъ.

Сѣнненскія уѣздныя попечительства:

Черейское — у земскаго начальника.
Лукомльское — у мѣстнаго священника.
Лисичанское — у подполковника Лихачева.
Алексиничское — въ им. Борокъ.

Общество пособія бѣднымъ христіанамъ г. Сѣнно.

Предсѣдатель — Борисъ Ал-ндръ Сементовскій Курилло.

Товарищъ его — Леокад. Павл, Новицкая.

Казначей и секретарь Еф. Ив. Ястржембскій.

Члены правленія: свящ. Мих. Сем. Шафрановскій, Лидія Серг. Оболонская, Анат. Павл. Волочковъ, Анна Вас. Толоцкая, Матв. Львов. Окиншевичъ, Влад. Андр. Модзолевскій.

Члены ревизіонной комиссіи: свящ. Іос. Игн. Зубовъ, Георг. Адр. Оболонскій, Мак. Игн. Кожарскій.

Правленіе о-ва пособія бѣднымъ евреямъ

Предсѣдатель — куп. Лейба Берк. Певзнеръ.

Товарищъ его — мѣщ. Залм. Берк. Певзнеръ.

Члены правленія: мѣщ. Вейба Янк. Гуревичъ, мѣщ. Дов. Гирш. Раскинъ, мѣщ. Гирша Меср. Рубашевъ (онъ же казначей и секретарь).

Члены ревизіонной коммиссіи: мѣщ. Шмуилъ Шлем. Ганелинъ, мѣщ. Изр. Берк. Мартинковскій и Шмуйла Верк. Канеръ.

Сѣнненское общественное собраніе.

Старшины: кол. ас. Іос. Мих. Плецъ, пр., ун.; кол. сов. Вас. Ив. Ходоско, пр., землед. уч.; тит. сов. Владим. Андр. Модзолевскій. пр., гор. уч.; кол. рег. Бор. Ал-ндр. Сементовскій-Курилло, пр., Петр.-Разум. сел.-хоз. ак.; кол. ас. Матв. Льв. Окиншевичъ пр., гимн.; н. ч. Каз. Фран. Станкевичъ, кат., Моск. ун.; надв. сов. Тер. Ант. Шафранскій, пр., ун.

Библіотека.

г. Сѣнно. Владѣлецъ — Гисел. Изроил. Грингаузъ.

В. П. И.

Сѣнненское уѣздное отдѣленіе Могилевскаго Епархіальнаго училищнаго совѣта.

Предсѣдатель — прот. Мих. Андр. Бобриковъ, дух. сем.

Члены: свящ. Іоаннъ Игнат. Зубовъ, дух. сем., уѣздный предводитель дворянства, уѣздный воинскій начальникъ, земскіе начальники 1, 2, 3, 4 и 5 уч., учитель-инспекторъ мѣстнаго городскаго училища, благочинные 1, 2, 3 и 4 окр. и кол. рег. Бор. Ал-ндр. Сементовскій-Курилло, Петр.-Разум. сел.-хоз. ак.

Членъ казначей кол. сов. Евфим. Ив. Ястржембскій, уѣзд. уч.

Членъ дѣлопроизводитель — свящ. Мих. Шафрановскій, дух. сем.

Инспекція церковно-приходскихъ школъ епархіи.

Уѣздный наблюдатель церковно-приходскихъ школъ по Сѣнненскому уѣзду — свящ. Ив. Игн. Зубовъ, дух. сем.

Двухклассныя, однокласныя и церковно-приходскія школы Сѣнненскаго уѣзда.

Сѣнненская женская двухклассная — уч ца Марія Кутай, жен. гимн.; уч-ца Софія Цитовичъ, жен. дух. уч.; учит. пѣнія Иванъ Тивановъ, им. зв. уч. ц.-пр. шк. (г. Сѣнно).

Бобрская — учит. Николай Чудовичъ, дух. сем.; учит. Владимиръ Шафрановскій, дух. сем.; учит. Ѳеодоръ Нехаевъ, ц.-пр. шк. (м. Бобръ).

Недойтянская — учит. Николай Глыбовскій, дух. сем.; учит. Дорофей Гусаковъ, им. зв. уч. ц.-пр. шк. (г. Сѣнно).

Одноклассныя.

Сѣнненская Покровская — уч-ца Надежда Гринкевичъ, жен. дух. уч. (г. Сѣнно).

Алексеничская — учит. Сергій Бекаревичъ, им. зв. уч. ц.-пр. шк. (с. Пустынки).

Буйская — учит. Иванъ Діесперовъ, им. зв. уч. нач. уч. (г. Сѣнно).

Буторовская — учит. Ѳеодоръ Пушковскій, им. зв. уч. ц.-пр. шк. (м. Бобръ, чр.. Обчуг. вол. прав.).

Великосельская — учит. Борисъ Михаленко, им. зв. уч. ц.-пр. шк. (м. Смольяны)

Волосовская — Елена Лазаревичъ, им. зв. уч. ц.-пр. шк. (г. Сѣнно, чр. Высоко-Гор. вол. прав.).

Вѣйнянская — учит. Иванъ Мельниковъ, им. зв. уч. ц.-пр. шк. (г. Сѣнно).

Вядецкая — уч-ца Марія Чернякова, им. зв. уч. ц.-пр. шк. (г. Сѣнно).

Вятерская — уч-ца Марія Зыкова, дух. жен. уч. (м. Черея, чр. Замоч. вол. пр.).

Гилянская — уч-ца Анна Рачковская, им. зв. уч. нар. уч. (м. Лукомль).

Госьмирская — учит. Никифоръ Султановъ, им. зв. уч. ц.-пр. шк. (Сѣнно, чр. Мошканск. вол. прав.).
Григоровичская — учит. Макарій Голубевъ, им. зв. уч. ц.-пр. шк. (м. Чашники, Витеб. губ.).
Гурецкая — учит. Антоній Романовъ, им. зв. уч. ц.-пр. шк. (м. Лукомль).
Докучинская — учит. Афанасій Потапенко, им. зв. уч. ц.-пр. шк. (ст. Холопепичи, чр. Лисичинское вол. прав.).
Дорогокцовская — уч-ца Надежда Тарарапа, им. зв. уч. ц.-пр. шк. (ст. Княжицы. Р.-Орл. ж. д.).
Задорожская — учит. Тарасій Сенкевичъ, им. зв. уч. ц.-пр. шк. (г. Сѣнно, чр. Мошканское вол. прав.).
Каневская — уч-ца Лидія Матыско, жен. дух. уч. (г. Сѣнно, чр. Ульяновичское вол. прав).
Кигинская мужская — уч. Аѳанасій Шараповъ, им. зв. уч. ц.-пр. шк. (ст. Богушевская, Вит.-Жлоб. ж. д.)
Колодницкая — учит. Романъ Кравченко, им. зв. уч. ц.-пр. шк. (м. Черея).
Константиновская — учит. Петръ Алейниковъ, им. зв. уч. ц.-пр. шк. (м. Черея).
Косеничская — уч-ца Ольга Дубинская, им. зв. уч. ц.-пр. шк. (Сѣнно, чр. Высоко-Городец. вол. прав.).
Крупковская — учит. Надежда Плещинская, жен. дух. уч. (м. Крупки).
Кичинская женская — уч. Софія Чудовичъ, жен. дух. уч. (ст. Богушевская. Вит.-Жлоб. ж. д.).
Ледневичская — учит. Андрей Пищиковъ, им. зв. уч. ц.-пр. шк. (ст. Смольяны, чр. Коковчинское вол. прав.).
Латыгольская — учит. Григорій Григоровичъ, им. зв. уч. ц.-пр. шк. (г. Сѣнно).
Ломская — учит. Павелъ Ниціевскій, им. зв. уч. ц.-пр. шк. (м. Бобръ, чр. Обчугское вол. прав.)
Лозовская — уч. Артемій Радошкевичъ, им. зв. уч. ц.-пр. шк. (г. Сѣнно, чр. Высоко-Городецкое вол. прав.).
Лушновичская — уч-ца Анастасія Чудовичъ, жен. дух. уч. (г. Сѣнно).
Лукомльская — учит. Симеонъ Мышаковъ, им. зв. уч. ц.-пр. шк. (м. Лукомль).
Малявская — уч-ца Малахія Михалевичъ, им. зв. уч. цер.-пр. школы (м. Бобръ).
Неклюдовская — учит. Николай Шабуровъ, им. зв. учит. ц.-пр. шк. (ст. Обольцы).
Нерѣйтинская — учит. Антоній Бураковъ, им. зв. уч. нач. учил. (ст. Смольяны)
Обольская — уч-ца Софія Макосевская, жен. гим. (Сѣнно, чр. Мошкан. вол. пр.)
Овсищенская — учит. Евгеній Шидловскій, им. зв. уч. цер.-пр. шк. (г. Сѣнно).
Обчугская — учит. Тимофей Пучковъ. им. зв. уч. ц.-пр. школы (м. Бобръ).
Папщанская — уч-ца Марія Вербицкая, жен. дух. уч. (м. Крупка).
Почаевичская — уч-ца Клавдія Богдановская, жен. дух. уч. (ст. Чашинка, Лепельскаго у.).
Плосская — учит. Георгій Самохваловъ, им. зв. учит. ц.-пр. шк. (м. Толочинъ).
Плисянская — учит. (и. д.) Иванъ Сѣйко, им. зв. уч. ц.-пр. шк. (м. Бобръ).
Привѣтская — учит. (и. об.) Андрей Язевъ, им. зв. уч. шк. грам. (Сѣнно, чр. Ульянов. вол. прав.).
Ракитская — уч-ца Анна Бедрицкая, им. зв. уч. ц.-пр. шк. (Сѣнно, с. Пустынки)
Рыдомльская — уч-ца Анна Залѣсская, жен. дух. уч. (Сѣнно, чр. Высоко-Городецкое вол. прав.).
Скрыдлевская — уч-ца Софія Сипко, жен. дух. уч. (г. Витебскъ).

Смородинская — учит. Борисъ Муравейниковъ, им. зв. уч. ц.-пр. шк. (м. Бобръ. чр. Обчугское вол. прав.).
Славянская — учит. Михаилъ Кошелевъ, им. зв. учит. ц.-пр. шк. (м. Славяны).
Столбцовская — учит. Иванъ Журавлевъ, им. зв. учит. ц.-пр. шк. (ст. Холопеничи, чр. Лисичинское вол. прав.).
Толпинская — уч-ца Варвара Барцевичъ, жен. дух. учил. (м. Черея).
Ульяновичская — уч-ца Анастасія Мурашко, им. зв. учит. ц.-пр. шк. (г. Сѣнно).
Утриловская — учит. Іоакимъ Коголь, им. зв учит. цер.-пр. школы (г. Сѣнно).
Ходчанская — уч-ца Анна Васильевна, им. зв. уч. шк. грам. (г. Сѣнно, чрезъ Латыговское вол. прав.).
Худовецкая — уч-ца Марія Сачевко, жен. дух. уч. (м. Бобръ).
Худовская — учит. Мануилъ Шидловскій, им. зв. уч ц.-пр. школы (м. Черея).
Щавровская — уч-ца Елисавета Крыжановская, жен. дух. уч. (ст. Холопеничи).
Шійская — учит. (и. об.) Константинъ Адамовичъ, им. зв. уч. шк. гр. (м. Бобръ).
Березковская — уч-ца Екатерина Бекаревичъ, им. зв. уч. цер.-пр. шк. (Сѣнно, с. Пустынки).
Колтковская — учит. Венедиктъ Папушкинъ, им. зв. уч. ц.-пр. шк. (м. Краснолука).
Черійская — учит. Василій Никитинъ, им. зв. уч. ц.-пр. шк. (м. Черея).

Православные приходы.

г. Сѣнно.

Соборная. Николаевская — 1-й прот. Михаилъ **Бобриковъ**, 2-й свящ. Мих. **Шафрановскій** (принад. къ 1-му благ.).
Покровская — свящ. Өед. **Громыко** (принад. къ 1-му благ.).

Сѣнненскій уѣздъ.

1-й округъ.

Алексиничи. Ильинская — свящ. Конст. **Бекаревичъ** (адр. — г. Сѣнно чрезъ Пуст. вол. правл.).
Великоселье. Успенская — свящ. Андрей **Полубинскій** (адр. — м. Смольяны).
Вѣйна. Покровская — свящ. Митр. **Сороколѣтовъ** (адр. — г. Сѣнно).
Вядецъ. Свято-Духовская — свящ. Илья **Бродовскій** (адр. — г. Сѣнно).
Вятерь. Георгіевская — свящ. Ал-ндръ **Терновъ** (адр. — м. Черея).
Канево. Троицкая — свящ. Іос. **Рохманько** (адр. — г. Сѣнно).
Коковичино. Ильинская — свящ. Конст. **Бекаревичъ** (адр. — м. Смольяны).
Неклюдово. Рождество-Богородицкая — вакансія (адр. — м. Обольцы).
Нѣмойта. Покровская — свящ. Григ. **Соминичъ** (адр. — г. Сѣнно).
Новая-Бѣлица. Рождество-Богородицкая — свящ. Ал-сій **Терповскій** (адр. — г. Сѣнно).
Рясна. Софійская — свящ. Вас. **Цитовичъ** (адр. — м. Обольцы).
Ульяновичи. Михайловская — свящ. Вас. **Курпевичъ** (онъ же благоч.) (адр. — г. Сѣнно).

2-й округъ.

Буторева. Кресто-Воздвиженская — свящ. Петръ **Чистяковъ** (адресъ — ст. Бобръ).
Бѣлоцерковье. Троицкая — свящ. Павелъ **Чудовичъ** (адр. м. Черея).

Волосово. Покровская — свящ. Ал-ндръ **Пржегоня-Никоновичъ** (адр. — ст. Толочинъ).

Высокій-Городецъ. Успенская — свящ. Вас. **Малаховскій** (адр. г. Сѣнно).

Гиляны. Петро-Павловская — свящ. Платонъ **Ліоренцевичъ** (адресъ — ст. Лукомль).

Гурецъ. Петро-Павловская — свящ. Захарій **Петровскій** (адр. ст. Лукомль).

Григоровичи. Чудо-Михайловская — свящ. Владим. **Судиловскій** (адресъ — ст. Чашники Вит. губ.).

Заборье. Свято-Духовская — свящ. Конст. **Жудро** (адр. — ст. Лукомль).

Замочекъ. Кресто-Воздвиженская — свящ. Николай **Короткій** (адр. — мѣст. Черея).

Колодница. Петро-Павловская — свящ. Порфирій **Бржезинскій** (адресъ — м. Черея).

Косеничи. Петро-Павловская — свящ. Михаилъ **Богдановскій** (адресъ — г. Сѣнно).

Лисичино. Кресто-Воздвиженская — свящ. Димитрій **Дьяковъ** (адресъ — ст. Холопеничи, Минск. губ.)

Лукомль. Воскресенская — прот. Палладій **Бончъ-Богдановскій** (адр. — ст. Лукомль).

Почаевичи. Покровская — свящ. Онуфрій **Бончъ-Богдановскій** (адр. — ст. Лукомль).

Прошица. Петро-Павловская — свящ. Конст. **Піотуховичъ** (адресъ — мѣст. Черея).

Рыломль. Георгіевская — свящ. Ал-ндръ **Скромновъ** (адр. — г. Сѣнно).

Черея. Успенская — свящ. Стефанъ **Добромысловъ** (онъ же благоч.) (адр. — м. Черея).

Черея. Воскресенская — свящ. Іаковъ **Попейко** (адр. — м. Черея).

3-й округъ.

Госмирь. Михайловская — свящ. Петръ **Копаневичъ** (адр. — г. Сѣнно).

Дорогокупово. Преображенская — свящ. Григ. **Тараринъ** (адр. — ст. Княжицы Р.-О. ж. д.)

Кичинъ. Успенская — свящ. Іоаннъ **Раковскій** (адр. — ст. Богушевская В.-Ж. ж. д.).

Лугиновичи. Преображенская — свящ. Николай **Соколовъ** (адр. — г. Сѣнно).

Мощеное. Рождество-Богородицкая — свящ. Сергій **Рамзевичъ** (адресъ — гор. Сѣнно).

Нерѣйша. Покровская — свящ. Стефанъ **Шафрановскій** (адресъ — мѣст. Смольяны).

Оболь. Успенская — свящ. Филаретъ **Шабуніо** (адр. — г. Сѣнно).

Островно. Успенская — свящ. Андрей **Трусъ** (адр. — ст. Старое-Село Вит. г.)

Пустынская. Кресто-Воздвиженская — свящ. Гавріилъ **Свидерскій** (онъ же благоч.) (адр. — ст. Пустынки).

Скридлево. Богородицкая — свящ. Іоаннъ **Билецкій** (адр. г. Витебскъ).

Соржица. Троицкая — свящ. Конст. **Шафрановскій** (адр. — ст. Старое-Село Вит. губ.)

Ходчаны. Покровская — свящ. Владим. **Забѣлинъ** (адр. г. Сѣнно).

4-й округъ.

Бобръ. Николаевская — свящ. Конст. **Еношевскій** (адр. — ст. Бобръ).

Воронцевичи. Петро-Павловская — свящ. Михаилъ **Соколовъ** (адресъ — ст. Коханово).

Грушецъ. Космо-Дамiановская — свящ. Iосифъ **Курневичъ** (адресъ — ст. Крупка).

Друцкъ. Николаевская — свящ. Михаилъ **Чудовичъ** (адр. — ст. Толочинъ).

Крупки. Рождество-Богородицкая — свящ. Михаилъ **Величко** (адресъ — ст. Крупка).

Малявка. Михайловская — свящ. Ѳеодотъ **Осиповъ** (адр. — ст. Славное).

Новоселки. Успенская — свящ. Стеф. **Синяковъ** (адр. — ст. Толочинъ).

Обчуга. Преображенская — свящ. Ал-сѣй **Акулинъ** (помощ. благоч.) (адр. — ст. Бобръ).

Плиссы. Вознесенская — вакансiя (адр. — ст. Бобръ).

Плосское. Покровская — свящ. Ѳеодоръ **Шелютто** (адр. — ст. Толочинъ).

Славяны. Петро-Павловская — свящ. Симеонъ **Хорошкевичъ** (адресъ — ст. Словены).

Смородинка. Арх.-Михайловская — свящ. Михаилъ **Яндовскiй** (адр. ст. Бобръ).

Толочинъ. Покровская — прот. Димитрiй **Забѣлинъ** (онъ же благоч. (адр. — ст. Толочинъ).

Худовцы. Рождество-Богородицкая — свящ. Сергiй **Савицкiй** (адресъ — мѣст. Бобръ).

Шiйскъ. Георгiевская — свящ. Ал-сѣй **Колодовскiй** (адр. — ст. Бобръ).

Щаврово. Покровская — Николай **Никитинъ** (адр. — ст. Холопеничи).

Монастыри.

Мужской:

Неклюдовскiй. Борисо-Глѣбская пустынь — настоятель iеромонахъ Августинъ (ст. Коханово, Орш. уѣзда).

В. П. И.

Римско-католическое духовенство.

Сѣнненскiй костелъ. Деканъ и администраторъ — кс. Iосифъ Круль, р.-к., дух. ак. (г. Сѣнно).

Бобрскiй костелъ. Администраторъ — кс. Ал-ндръ Пухальскiй, р.-кат., дух. сем. (м. Бобръ).

Черейскiй костелъ. Администраторъ — кс. Iоаннъ Янкевичъ, р.-кат., сем. (м. Черея).

Iудейское духовенство.

г. Сѣнно. Обществ. раввинъ — Абр. Нехем. Бѣлинькiй.

м. Черея. Обществ. раввинъ — Гилель Дов. Гольдбергъ.

м. Лукомль. Обществ. раввинъ — Залманъ-Беръ Литманъ.

м. Бобръ. Казенный раввинъ — Лейзеръ Гершевъ Бовшовскiй.

М. В.

Управленіе Сѣнненскаго Уѣзднаго Воинскаго Начальника.

Воинскій начальникъ — подп. Дм. Викт. Шевяковъ, пр., Вил. пѣх. юнк. уч.
Дѣлопроизводитель — кол. ас. Як. Ив. Мухо, пр., уѣзд. уч.

М. Ф.

Податная инспекція.

Податной инспекторъ — надв. сов. Матв. Льв. Окнищевичъ, пр., гимн. (одинъ участокъ, мѣстожительство — г. Сѣнно).

Сѣнненское казначейство.

Казначей — кол. сов. Ефим. Ив. Ястржембскій, пр., уѣздн. уч.
Старшій бухгалтеръ — тит. сов. Мих. Ник. Феськовъ, пр., гор. уч.
И. д. кассира I разр. — кол. рег. Дм. Фед. Синичкинъ, пр., гор. уч.
Бухгалтеры: I разр. — кол. рег. Ив. Ефрем. Докутовичъ, пр., гор. уч., II разр. — кол. рег. Григ. Петр. Пролинскій, пр., уѣздн. уч.
Счетный чиновникъ — кол. рег. Серг. Дем. Михайловъ, пр., уѣзд. уч.

Сѣнненское городское по квартирному налогу присутствіе.

Предсѣдатель — податной инспекторъ.
Члены: кол. сов. Еф. Ив. Ястржембскій, пр., уѣзд. уч.; губ. секр. Ал-сѣй Ант. Дашкевичъ, пр., дух. уч.; Аппол. Степ. Горнаковъ, пр., уѣзд. уч.; Викт. Август. Лозовскій, кат., дом. обр.; Шм. Гревн. Каганъ, іуд., дом. обр.

Сѣнненская уѣздная оцѣночная комиссія.

Предсѣдатель — податной инспекторъ.
Члены: лѣсничій Сѣнненскаго лѣсничества; кол. ас. Іос. Сем. Гаевскій, пр., Харьк. ветер. инст.; дв. Вас. Петр. Бурый, пр., дом. восп.; губ. секр. Ал-сѣй Ант. Дашкевичъ, пр., дух. уч.; дв. Мечесл. Валер. Бржостовскій, р.-кат.; кр. Кучко, пр., дом. обр.; кр. Берговино, пр., дом. обр.

Сѣнненскій уѣздный распорядительный комитетъ

Предсѣдатель — уѣздный исправникъ.
Члены: уѣздный воинскій начальникъ, городской староста, податной инспекторъ, непремѣнный членъ уѣздной управы по дѣламъ земскаго хозяйства.

Сѣнненскій № 8 казенный винный складъ.

Завѣдывающій — личн. поч. гр. Іерофей Ефим. Дучковъ, пр., уч. сем.
Помощникъ его — дв. Францъ Юрьев. Филипповичъ, р.-к., уѣзд. уч.

Уѣздный комитетъ попечительства о народной трезвости.

Предсѣдатель — уѣздный предводитель дворянства.
Члены: земскіе начальники 1, 2, 3, 4 и 5 уч., уѣздный воинскій начальникъ, уѣздный исправникъ, учитель - инспекторъ городского училища, прот. Мих. Андр. Бобриковъ, помощникъ акцизнаго надзирателя 2-го округа, податной инспекторъ, уѣздный врачъ, уѣздный наблюдатель церковно-приходскихъ школъ, городской староста, уѣздный членъ окружнаго суда, городской судья, непремѣнный членъ уѣздной управы по дѣламъ земскаго хозяйства.

Сѣнненское ссудо-сберегательное товарищество.

Предсѣдатель правленія — куп. Лейба Берк. Певзнеръ.
Товарищъ его — куп. Дов. Гирш. Рыськинъ.
Казначей — мѣщ. Менд. Гирш. Левинъ.
Секретарь — Ицка Мих. Шульманъ.

М. Т. и П.

Фабричная инспекція.

(г. Могилевъ, Офицерская ул., д. Эйсмонтъ).

Старшій фабричный инспекторъ (1-го участка) — ст. сов. Ник. Калистов. Метельскій, прав., Петерб. технолог. инст.
Въ участкѣ старшаго фабричнаго инспектора: г. Могилевъ и уѣзды: Могилевскій, Сѣнненскій, Оршанскій, Горецкій и Чаусскій.

М. Ю.

Уѣздный членъ Могилевскаго окружнаго суда по Сѣнненскому уѣзду.

Ст. сов. Никол. Сем. Казицинъ, Петерб. ун.

Товарищъ Прокурора.

Кол. ас. Ал-ндръ Петр. Башкировъ, ун.

1-й и 2-й слѣдственые участки и Оршанско-Сѣнненскій участокъ, завѣдываніе мѣстами заключенія Сѣнненскаго уѣзда, предъявленіе заключеній въ Сѣнненскомъ уѣздномъ съѣздѣ. Мѣстожительство — г. Могилевъ.

Судебные слѣдователи:

1-й участокъ — тит. сов. Анат. Павл. Волочковъ, Кіев. ун.

Гор. Сѣнно и волости Сѣнненскаго уѣзда: Каковчинская, Пустынская, Мошканская, Островенская, Латыговская и Ульяновичская. Камера въ г. Сѣнно.

2-й участокъ — кол. секр. Викторъ Іос. Новинскій, Кіев. ун.

Волости Сѣнненскаго уѣзда: Бобрская, Обчугская, Черейская, Замочская, Лукомльская, Лисичинская и Павловичская Могилевскаго уѣзда. Камера въ м. Бобрѣ.

Волости Сѣнненскаго уѣзда: Зарѣчно-Толочинская, Высоко-Городецкая и Ряснянская относятся къ Оршанско-Сѣнненскому участку.

Судебный слѣдователь
Камера въ м. Толочинѣ.

Почетные мировые судьи Сѣнненскаго уѣзда.

Дѣйств. ст. сов. Серг. Ал-сѣев. Шидловскій, надв. сов. Іос. Сем. Гаевскій, дв. Стан. Мих. Домбровo, кол. рег. Бор. Ал-ндр. Сементовскій-Курилло, кол. рег. Ѳед. Адам. фонъ-Рентельнъ.

Городскіе судьи:

Вр. и. д. — старш. канц. Коршунъ-Осмоловскій.

Гор. Сѣнно и м. Черея. Камера въ г. Сѣнно.

Судебный Приставъ.

Надв. сов. Никол. Ив. Руссиновскій-Путято, уѣздн. уч.

Нотаріусъ.

Леонт. Петр. Ляневскій, дом. восп.

Оршанская дворянская опека.

(Для уѣздовъ: Оршанскаго, Горецкаго и Сѣнненскаго въ г. Оршѣ).

Предсѣдатель — уѣздный предводитель дворянства.

Засѣдатели: тит. сов. Мих. Ив. Ивановъ, прав., воен. уч. и тит. сов. Вас. Степ. Цвѣтковъ, прав., дух. уч.

Письмоводитель — (онъ же протоколистъ) н. ч. Фед. Ив. Сиринъ, прав., дом. восп.

Сѣнненскій сиротскій судъ.

Предсѣдатель — губ. секр. Ал-сѣй Ант. Дашкевичъ, пр., дух. уч.

Члены: кол. секр. Ѳед. Станисл. Пашковскій, прав., дом. обр.; дв. Владисл. Игн. Малаховскій, кат., уѣздн. уч.; мѣщ. Ив. Осип. Зеньковинъ, прав., дом. обр.

Тюремное отдѣленіе.

Предсѣдатель — уѣздный предводитель дворянства.

Директоры: уѣздный членъ Могилевскаго окружнаго суда, товарищъ прокурора окружнаго суда, городской судья, уѣздный исправникъ, городской староста, уѣздный врачъ, настоятель Сѣнненской соборной церкви, казначей Сѣнненскаго казначейства.

Сѣнненская тюрьма.

Начальникъ — губ. секр. Ант. Іос. Раковскій. пр., дух. уч.

М. Н. П.

Сѣнненское городское О-во для открытія и содержанія женскаго 4-х-классн. прогимназіи или гимназіи.

Правленіе: предсѣдатель — н. ч. Евст. Фед. Ивановскій, кат., уѣзд. уч.

Товарищъ его — кол. секр. Ив. Фед. Калиновскій, пр., выд. исп. на ч.

Казначей — двор. Веніам. Станисл. Рожновскій, кат., техн. уч.

Секретарь — мѣщ. Шліома Янк. Брауда, іуд., уѣзд. уч.

Завѣдывающая учеб.-воспит. частью — дв. Лидія Серг. Оболонская, пр., Маріин. высш. женск. уч.

Члены: мѣщ. Гирша Меер. Рубашевъ, іуд., дом. обр.; мѣщ. Гирша Лейб. Гинзбургъ, іуд., дом. обр.

Сѣнненская общественная 4-хъ клас. женская прогимназія

Завѣдывающая — Лидія Серг. Оболонская, пр., им. зв. дом. уч.

Законоучители: прав. исп. — свящ. Мих.Шафрановскій, дух. сем.; рим.-кат. исп. — Іос. Адам. Круль.

Преподаватели: Ел. Игн. Ефременкова, пр., им. зв. дом. уч.; Лид. Генр.-Фед. Салова, пр., им. зв. дом. уч.; Мих. Степ. Четырко, пр., инст.

Городское училище.

Учитель инспекторъ — надв. сов. Андр. Вас. Бѣляковъ, пр., уч. инст.
Законоучитель прав. испов. — свящ. Феод. Громыко, дух. сем.
Учители: н. ч. А. А. Артюшинъ, пр., уч. сем. и н. ч. Мих. Степ. Четырко пр., Вил. уч. инст.
Штатный врачъ — кол. сов. Вас. Алекс. Бекаревичъ, пр., ун.

Сѣнненское мужское приходское училище.

Законоучитель — прот. Мих. Андр. Бобриковъ, дух. сем.
Учитель — кол. рег. Конст. Кипр. Прокоповичъ, Пол. уч. сем.

Сѣнненское женское приходское училище.

Законоучитель — прот. Мих. Андр. Бобриковъ
Учительница — Елена Осип. Крыжановская, жен. уч.

Частное еврейское училище въ м. Крупкѣ.

Содержатель — Ицка Арьевъ Каганъ, им. зв. уч. нач. уч.

Частное еврейское училище въ м. Череѣ.

Содержательница — Сора Мовшева-Іоселева Драпкина, им. зв. уч. нач. уч.

Народныя училища.

Соржицкое — Будникъ Петръ Гаврил.
Высоко-Городецкое — Зарембо Никол. Мих.
Пустынское — Сухобокова Вѣра Ив. и Свидерская Неонилла,
Ходчанское — Пызикъ Ал-сѣй Ив.
Каковчинское 2-кл. — Астаповъ Ѳед. Павл. и Кастровицкій Ив.
Замочское — Ѳедосенковъ Маркъ Ив.
Рясняпское — Пржерадовскій Конст. Адам.
Ульяновичское 2-кл. — Микульскій Ѳед. Мартин.
Ново-Бѣлицкое — Кононъ Мих. Макс.
Черейское 2-кл. — Булавкинъ Евст. Анемподистовъ и Лецъ Мих. Андр.
Островенское 2 кл. — Николаевичъ Никол. Ѳед. и Другаченокъ Ал-сѣй Ив.
Лисичинское — Баранкевичъ Фаддѣй Іос.
Мошканское Матыско Анна Вас.
Лукомльское — Новицкая Стеф. Валерьян.
Обчугское — Бородичъ Вас. Ив.
Бобрское — Еношевская Екат. Сав
Игрушецкое — Рубанова Люб. Зах.
Зарѣчно-Толочинское — Клитина Анна.
Заборьинское — Бондаревъ Ив. Никиф.

Больше-Заборьинское — Шутовъ Сергѣй Фед.
Козодоевское — Федосовъ Вас. Поліевкт.
Серкутское — Тернавская Клавдія Ал сѣевна.
Учановичское — Трусъ Ал-ндра Федос. (ур. Лукашенко).
Черногостянское — Жабыко Ив. Ив.
Жеринское — Курневичъ Ал-ндра Андр.
Кострицкое — Спытковъ Павелъ Евстаф.
Старосельское — Ѳедоровичъ Ив.
Шиповское — Саввинъ Петръ Ал-сѣев.
Дубково-Хребтовское — Микульская Нина Стеф.
Пересѣкское — Гринковъ Серг. Сем.
Стражевичское — Слезкинъ Ефим. Ермол.
Больше-Хальневичское — Акулина Анна.
Ширневичское — Галковскій Фед. Григ.
Муравничское — Новиковъ Герас. Мих.
Больше-Пильковское — Щербова Нина Георг.
Луговское — Марковникъ Игн. Мих.
Нерѣйшанское — Зеньковичъ Петръ Мих.
Подборицкое — Нароленковъ Іос.
Прихабское — Керножицкая Любовь.
Бѣленевское — Забѣлина Елена Флегонт.
Королевское — Острякова Ал-ндра.
Бѣлкинское — Пронина Евфрос. Ив.
Круглянское — Улазовская Марія.
Рубежское — Гаховичъ Ив.
Романовское — Миткевичъ-Далецкій Ив. Петр.
Савиничское — Артюгина Ал-ндра Ал-ндр.
Старо-Бѣлицкое — Левковъ Ѳома Павл.
Горивецкое — Лопатинская Софья Назарьев.
Стайщинское — Якименко Епифанъ
Осиновское — Чудовичъ Надежда.
Ховчанское — Хоркевичъ Анаст.
Антопольское — Емельяновъ Яковъ.
Вальское — Петрашкевичъ Никол. Григ.
Соколовичское — Цитовичъ Ал-ндра.
Барсучинское — Бржезинская Вѣра Порф.
Прудинское — Таберко Маркъ Ив.
Старо-Будовское — Романкевичъ Мих.
Холопковичское — Протопопова Варвара.

Г. У. З. и З.

Сѣнненская уѣздная землеустроительная комиссія.

Предсѣдатель — уѣздный предводитель дворянства.

Члены по должности: уѣздный членъ Могилевскаго окружнаго суда по Сѣнненскому уѣзду, податной инспекторъ и земскіе начальники 1, 2, 3, 4 и 5 уч.

Члены по выбору отъ землевладѣльцевъ: дв. Мечисл. Валер. Бржестовскій, дв. Флоръ Осип. Ваньковичъ, дом. восп. и отъ крестьянъ: Островенской волости. дер. Лихошино Никол. Ерем. Колковъ. дом. восп., Мошканской вол. дер. Шалухъ. Романъ Кирил. Гришановъ, дом. обр., Пустынской волости, дер. Ракиты, Конст. Степ. Володько, дом. восп.

Непремѣнный членъ комиссіи — кол. рег. Бор. Ал-вдр. Сементовскій-Курилло, восп. въ Петр.-Разум. сел. хоз. ак.

Секретарь — н. ч. Мак. Игн. Кожарскій, уѣзд. уч,

Завѣдывающій лѣсничествомъ.

Лѣсничій Сѣнненскаго лѣсничества — надв. сов. Владим. Даніил. Приходько, пр., лѣсн. инст. Мѣстожительство — ф. Радомль Сѣнненскаго уѣзда. Почтовый адресъ — м. Обольцы Оршанскаго уѣзда, телеграммъ — г. Сѣнно.

Его помощникъ — н. ч. Ив. Романовъ, пр., низш. лѣсн. шк.

Сѣнненское сельско-хозяйственное о-во.

Предсѣдатель — дв. Карлъ Іос. Свяцкій.
Товарищъ его — дв. Конст. Ант. фонъ-Рентельнъ.
Казначей и секретарь Стан. Люціан. Осецимскій.

Р. О-во Кр. Кр.

Сѣнненскій мѣстный комитетъ Россійскаго общества Краснаго Креста.

Предсѣдательница — супруга Могилевскаго вице-губернатора Любовь Валеріан. Шидловская.

Товарищъ предсѣдательницы — Могилевскій вице-губернаторъ кол. сов. Серг. Ал-сѣев. Шидловскій.

Члены правленія: супруга почетнаго мирового судьи Евг. Ант. Гаевская, двор. Елиз. Мих. Домброво, кол. ас. Никол. Ив. Пуцято, подп. Дм. Викт. Шевяковъ.

Казначей — кол. секр. Конст: Егор. Кадревичъ

Завѣдывающій складомъ — Владисл. Игн. Малаховскій.

Дѣлопроизводитель — Казим. Макс. Казаковъ.

Чаусскій уѣздъ.

М. В. Д.

Предводитель Дворянства.

Надв. сов. Викторъ Викторовичъ *Финне*.

Прав., Петерб. ун.

Письмоводитель его канцеляріи — кол. секр. Кирил. Іос. *Оболонскій*, прав., гимн.

Дворянское Депутатское Собраніе.

Членъ депутатъ Чаусскаго уѣзда — кол. ас. Серг. Ильичъ Казановичъ, прав., Моск. ун.

Чаусскій Уѣздный Съѣздъ

Предсѣдатель — уѣздный предводитель дворянства.

Члены: уѣздный членъ окружнаго суда, городской судья, почетные мировые судьи: д. ст. сов. Вас. Ант. Судзиловскій, ст. сов. Андр. Владим. Назимовъ, Демид. лиц,; тит. сов. Робертъ Эдуард. Рего, Петерб. гимн.; земскіе начальники: 1-го уч. — кол. ас. Никол. Конст. Литвинскій, пр., Петер. ун.; 2-го — вакансія и 3-го — кол. рег. Владим. Мих. Саченко-Сакунъ, пр., Петерб. ун.

Члены по должности: уѣздный исправникъ, податной инспекторъ, членъ уѣздной управы по дѣламъ земскаго хозяйства.

Секретарь — тит. сов. Конст. Вас. Лукомскій, пр., уѣзд. уч.

Чаусское уѣздное по чиншевымъ дѣламъ присутствіе.

(Для уѣздовъ: Чаусскаго, Горецкаго, Быховскаго, Чериковскаго, Мстиславскаго и Климовичскаго).

Предсѣдатель — уѣздный предводитель дворянства.

Члены: земскіе начальники 1, 2 и 3 участковъ, уѣздный исправникъ, податной инспекторъ и городской судья.

Членъ отъ землевладѣльцевъ — кол. ас. Роб. Эдуард. Рего.

Чаусское уѣздное по воинской повинности присутствіе.

Предсѣдатель — уѣздный предводитель дворянства.

Члены: уѣздный исправникъ, уѣздный воинскій начальникъ, непремѣнный членъ уѣздной земской управы.

Дѣлопроизводитель — тит. сов. Петръ Захар. Бекаревичъ, пр., гор. уч.

Полюбовное спеціальное межеваніе земель по Чаусскому уѣзду.

Посредникъ — губ. секр. Ал-ндръ Гавр. Громыко, пр., выд. экз. на ч.

Письмоводитель — кол. рег. Кузьминъ, пр., выд. экз. на ч.

Чаусскій уѣздный комитетъ по дѣламъ земскаго хозяйства.

Предсѣдатель — уѣздный предводитель дворянства.

Члены: земскіе начальники 1, 2 и 3 участковъ, непремѣнный членъ уѣздной управы по дѣламъ земскаго хозяйства, податной инспекторъ, уѣздный исправникъ, лѣсничій Чериковскаго лѣсничества, младшій инженеръ по дорожной части, городской голова, земскіе гласные. д. ст. сов. Никол. Никол. Епифановъ, кол. ас. Серг. Ильичъ Казановичъ, Моск. ун.; дв. Болесл. Яковл. Ракуса-Сущевскій, крест. Андр. Ефим. Дучковъ.

Представители: вѣдомства путей сообщенія, военнаго вѣдомства, духовнаго вѣдомства, вѣдомства народнаго просвѣщенія, городской голова, уѣздный врачъ.

Земскіе гласные по Чаусскому уѣзду:

Дѣйст. ст. сов. Никол. Никол. Епифановъ, пр., мед. ак.; дв. Болесл. Як. Ракуса-Сущевскій, р.-к.; кол. ас. Серг. Ильичъ Казановичъ, прав., ун.; кр. Андр. Ефим. Дучковъ, пр., нар. уч.

Чаусская уѣздная управа по дѣламъ земскаго хозяйства.

Предсѣдатель — уѣздный предводитель дворянства.

Члены: непремѣнный членъ — кол. ас. Робертъ-Юл.-Эдуард. Конст. Рего, еванг.-лют., Петерб. гимн.

Сельско-врачебная часть.

1-й участокъ.

Сельскій врачъ — надв. сов. І. К. Ястржембскій, ун.

Фельдшера: кол. рег. Мануилъ Фед. Лобановъ, пр., фельд. шк., (г. Чаусы); н. ч. Ал-вдръ Ив. Ждановичъ, пр. (с. Радомль); н. ч. Ал-ндръ Ив. Астапенковъ, пр., фельдш. шк. (с. Гладково) и кол. рег. Григ. Фед. Лобчевскій, пр.. фельдш. шк. (с. Голени).

Повивальная бабка — Н. А. Наумова, пр., повив. шк. (г. Чаусы).

2-й участокъ.

Сельскій врачъ — тит. сов. Станисл. Октавіан. Блажевичъ, кат., Моск. ун. (м. Дрибинъ).

Фельдшера: н. ч. Воронцовъ (м. Дрибинъ); н. ч. Еф. Ероф. Новиковъ (с. Городецъ); н. ч. Ероф. Іос. Балдовскій, пр., фельд. шк. (с. Чернявка); н. ч. Фил. Степ. Сидняковъ, пр. (м. Горы); н. ч. Эдуардъ-Викт. Ант. Иппол. Тычинскій, кат. (м. Дубровна) и н. ч. Никол. Савел. Сироткинъ, пр. (м. Рясна).

Повивальная бабка — Варв. Іос. Станкевичъ, пр., повив. шк. (м. Дрибинъ).

Ветеринарная часть.

Ветеринарный врачъ — н. ч. Конст. Архип. Чичкинъ, пр., Казан. ветерин. инст.

Фельдшера: н. ч. Онис. Тимоф. Стучковъ, пр., выд. исп. на зв. фельдш. и н. ч. Стеф. Ив. Слѣдюковъ, пр., выд. исп. на зв. фельдш.

Административно-врачебная часть.

Уѣздный врачъ — кол. сов. Петръ Филип. Толочиновъ, мед.-хир. ак.

Уѣздный фельдшеръ — н. ч. Игн. Олимп. Кисляковъ, им. зв. фельд.

Уѣздная повивальная бабка — Ефр. Осип. Кулешова, им. зв. пов. баб.

Городовой врачъ — вакансія.

Чаусская городская дума.

Гласные: н. ч. Ант. Титов. Бордзиловскій, пр., дом. обр.; н. ч. Никол. Діон. Яроцкій-Бубель, пр., уѣзд. уч.; н. ч. Петръ Сем. Серафимовъ, прав., прих. уч.; н. ч. Григор. Кузьм. Лавизо, пр., дом. обр.; губ. секр. Мих. Ив. Баньковскій, пр., уѣздн. уч.; н. ч. Никита Ал-сѣев. Лазаревъ, пр., дом. обр.; кол. секр. Ив. Ефим. Лазаревичъ-Шепелевичъ, пр., уѣзд. уч.; н. ч. Еф. Матв. Романовскій, пр., дом. обр.; н. ч. Макс. Осип. Балдовскій, пр., дом. обр.; н. ч. Мих. Ив. Аржаной, пр., дом. обр.; дв. Бол. Як. Ракуса-Сущевскій, р.-кат.; н. ч. Арх. Степ. Хруцкій, пр., дом. обр.; н. ч. Вас. Самуйл. Аржаной, прав., уѣзд. уч.; н. ч. Осипъ Вас. Хоцкій, прав., дом. обр.; н. ч. Осипъ Григ. Шилко, пр., дом. обр.; н. ч. Стеф. Ѳом. Куземкинъ, пр., прих. уч.; кол. секр. Кириллъ Осип. Оболонскій, выд. исп. на чинъ; н. ч. Степ. Никол. Гинтофтъ, пр., дом. обр.; н. ч. Ив. Павл. Зеленьковъ, пр., дом. обр.; н. ч. Сем. Ефим. Мясниковъ, прав., прих. уч.; н. ч. Пав. Стеф. Цыбульскій, прав., дом. обр., Мовша Лейз. Лифшицъ, іуд., дом. обр.; Абр. Гилим. Мирскій, іуд., дом. обр.

Чаусская городская управа.

Городской голова — Петръ Серафимовъ.

Члены: н. ч. Петръ Сем. Серафимовъ, пр., прих. уч.; н. ч. Ефимъ Матв. Романовскій, пр., дом. [illegible]восп.

Городское О-во взаимнаго отъ огня страхованія.

Правленіе: предсѣдатель — кол. секр. Кир. Іос. Оболонскій, пр., гим.

Члены: тит. сов. Стеф. Гавр. Подобѣдъ, прав., уѣзд. уч.; мѣщ. Мееръ Мовш. Шикъ, іуд., дом. обр.; мѣщ. Стеф. Мирон. Раковичъ, пр., дом. обр.

Наблюдательный комитетъ: предсѣдатель — мѣщ. Никол. Діон. Яроцкій-Бубель, пр., уѣзд. уч.

Члены: мѣщ. Ант. Тит. Бордзиловскій, прав., дом. обр.; кол. секр. Игн. Ив. Яцковскій, пр., уѣзд. уч.; мѣщ. Хаимъ Шлем. Гинзбургъ, іуд., уѣзд. уч.

Члены ревизіонной коммисіи: тит. сов. Ив. Ефим. Шепелевичъ-Лазаревичъ, пр., уѣзд. уч., мѣщ. Іос. Беніом. Эмдинъ, іуд., дом. обр.; мѣщ. Георг. Георг. Васильевъ-Кулешовъ, пр., уѣзд. уч.

Страховые агенты.

«Могилевскаго губернскаго взаимнаго отъ огня страхованія» — дв. Болесл. Як. Ракуса-Сущевскій, р.-кат. (г. Могилевъ).

«О-ва Россія» — мѣщ. Калманъ Ицков. Гинзбургъ, іуд., дом. обр. (г. Чаусы).

«О-ва Саламандра» — мѣщ. Абрамъ Гилимовъ Мирскій, іуд., дом. обр. (г. Чаусы).

Чаусское уѣздное Полицейское Управленіе.

Исправникъ — тит. сов. Иг. Ив. Гашкевичъ, прав., дух. сем.

Помощникъ его — кол. ас. Дан. Ив. Кузовлевъ, уѣзд. уч.

Секретарь — н. ч. Петръ Петр. Прокулевичъ, прав.

Столначальники: н. ч. Вас. Конст. Борисовъ, гор. уч. и кол. рег. Эрастъ Рафаил. Романовскій, уѣзд. уч.

Регистраторъ — н. ч. Стан. Стеф. Вильчинскій, уѣзд. уч.

Полицейскій надзиратель — кол. ас. Владим. Ал-ндр. Александрійскій, уѣздн. уч.

Пристава:

1-го стана — кол. ас. Стеф. Сем. Судзиловскій, уѣзд. уч. (м. Сухари).

2-го стана — губ. секр. Поліевктъ Дм. Суходольскій, гор. уч. (м. Рясна).

3-го стана — кол. рег. Родіонъ Конон. Клепиковъ, у. у (м. Дрибинъ).

Полицейская стража Чаусскаго уѣзда.

Завѣдывающій II отдѣломъ конно-полицейской стражи — поруч. Эмил. Эмил. Данишевскій-Лустъ, лют., кав. юнк. уч. (кв. г. Гомель); пѣшей — рот. Іос. Ант. Савицкій, пр., юнк. уч.

Мѣщанскія управы.

Черневская. Староста — Аронъ Мих. Певзнеръ (адр. м. Сухари).

Дрибинская. Староста — Ицка Залм. Эпштейнъ (адр. — м. Рясна).

Рясянская. Староста — Беніом. Арон. Тылкинъ (адр. — м. Рясна).
Горская. Староста — Аба Герш. Генькинъ (адр. — г. Горки).
Сухаревская. Староста — Левикъ Айзик. Шапиро (адр. — ст. Сухари).

Чаусское добровольное пожарное общество.

Предсѣдатель — Никол. Конст. Піонтковскій.

Члены правленія: Ал-ндръ Сафр. Бекаревичъ, Ив. Ефим. Шепелевичъ, Кир. Іос. Оболонскій, Мовша Лейз. Лившицъ, Ицка Хаим. Гусьманъ, Іос. Беніом. Эмдинъ, Мовша Мовш. Шикъ, Іос. Степан. Рожановскій-Романовъ, Болесл. Як. Ракуза-Сущевскій, Юд. Довид. Эфросъ, Ал-сѣй Ив. Синицо, Файб. Лейб. Рахелькинъ, Влад. Ив. Мордвиновъ.

Секретарь — Бас. Увар. Филатовъ.

Начальникъ охотниковъ — Эр. Раф. Романовскій.

Члены ревизіонной комиссіи: Конст. Вас. Лукомскій, Калм. Ицк. Гинзбургъ и Стеф. Гавр. Подобѣдъ.

Сухаревское добровольное пожарное О-во.

Предсѣдатель (онъ же секретарь и казначей) — мѣщ. Абр. Пейсах. Баевскій, іуд., дом. обр.

Члены: мѣщ. Моис. Тувьев. Раскинъ, іуд., дом. обр.; мѣщ. Цодикъ Кивовъ Шапиро, іуд., дом. обр.; мѣщ. Моис. Залм. Ерманъ, іуд., дом. обр.

Чаусская почтово-телеграфная контора.

Начальникъ — надв. сов. Никол. Вас. Жуковскій, пр., выд. исп. на ч.

Раснянское почтово-телеграфное отдѣленіе.

Начальникъ — Петръ Филип. Лабынцевъ, пр., уѣзд. уч.

Сухаринское почтовое отдѣленіе.

Начальникъ (и. д.) — н. ч. Мих. Терент. Недзвѣдскій, пр., гор. уч.

Чаусское общественное собраніе.

Старшины: Анат. Никол. Аменитскій (онъ же предсѣдатель совѣта старшинъ); Ал-ндръ Софр. Бекаревичъ; Петръ Зах. Бекаревичъ; Ив. Ал-ндр. Бурбо; Ив. Ив. Козловскій; Владим. Ив. Матіасевичъ; Макс. Брон. Обрембковскій.

Аптеки.

г. Чаусы. Владѣлецъ — Владисл. Доминик. Биневичъ, р.-к., юнк. уч.
м. Дрибинъ. Владѣлецъ — Вульфъ Меер. Гитвальдъ, іуд., гим.

Библіотеки.

г. Чаусы. Владѣлецъ — Попеч. о народной трезв.
г. Чаусы. Владѣлецъ — уч. Филиппъ Ѳедор. Кулановъ.

В. П. И.

Чаусское уѣздное отдѣленіе Могилевскаго епархіальнаго училищнаго совѣта.

Предсѣдатель — прот. Лавр. Никол. Полубинскій, дух. сем.

Члены: д. ст. сов. Вас. Ант. Судиловскій, Костл. уч., свящ. Іоаннъ Іоанн. Рохманько, Кіев. ун.; свящ. Серг. Дорим. Долгополовъ, дух. сем.; уѣздный исправникъ, Никол. Конст. Литвинскій, пр., ун., уѣздный податной инспекторъ, учитель-инспекторъ Чаусскаго городскаго училища, свящ. Ѳеод. Игн. Бекаревичъ (онъ же дѣлопроизводитель и казначей), дух. сем.; уѣздный наблюдатель церковныхъ школъ.

Члены по должности: благочинные и земскіе начальники 2 и 3 уч.

Инспекція церковно-приходскихъ школъ епархіи.

Уѣздный наблюдатель церковно-приходскихъ школъ по Чаусскому уѣзду — прот. Василій Щербовъ, дух. сем.

Двухклассныя, одноклассныя и церковно-приходскія школы Чаусскаго уѣзда.

М. Сухари, двухклассная: зак. прот. Василій Щербовъ, дух. сем.; учителя: Иванъ Трусевичъ, дух. сем.; Павелъ Юденичъ дух. сем; Яковъ Козловъ второкл. шк. (ст. Сухари).

Одноклассныя:

Благовичская — зак. свящ. Алексѣй Смирновъ, дух. сем.; учит. Тимофей Карасевъ, двухкл. шк.; зак. свящ. Сергій Долгополовъ, дух. сем.; уч-ца Зинаида Барцевичъ дух. уч. (г. Чаусы).

Головичская — зак. свящ. Сергій Пиневичъ, дух. сем.; уч. Иванъ Калтыгинъ, двухкл. шк. (ст. Рясна).

Ждановичская — зак. свящ. Влад. Чоловскій, дух. уч.; уч. Никифоръ Дунченко, второкл. шк. (ст. Сухари).

Желивская — зак. свящ. Иванъ Рохманько, Кіев. ун.; учит. Стефанъ Васильевъ, двухкл. шк. (г. Чаусы).

Котелевская — зак. свящ. Петръ Малишевскій, дух. сем.; учит. Филимонъ Карамазовъ, 2-кл. шк. (г. Горки).

Киркорская — уч-ца Анастасія Кашевицкая (она же и законоуч.), прих. смѣну (ст. Сухари).

Кищицкая — зак. свящ. Петръ Корелинъ, дух. сем.; уч-ца Агафія Бояновичъ, жен. уч. (ст. Сухари).

Кледневичская — зак. свящ. Тим. Голодковскій, дух. сем.; учит. Иванъ Сеньковъ, 2-кл. шк. (г. Горки).

Коровчинская — зак. свящ. Георгій Стратановичъ, дух. сем.; уч-ца Евлампія Поликарповичъ, жен. гимн. (ст. Сухари).

Нивищинская — зак. прот. Петръ Шинкевичъ, дух. сем.; уч-цы: Елена Гладкая, второкл. шк.; Пелагея Куродова. 2-кл. шк. (г. Горки).

Ново-Прибужская — зак. свящ. Иванъ Чоловскій, дух. сем.; учит. Василій Прохоровъ, второкл. шк. (г. Горки).

Мокрядская — зак. свящ. Игнатій Качановскій, дух. сем.; учит. Максимъ Ладошкинъ, 2-кл. шк. (г. Чаусы).

Прилѣсская — зак. свящ. Георгій Навроцкій, дух. сем.; уч-ца Анна Карфененко, жен. смѣну (г. Чаусы).

Пѣтуховская — зак. свящ. Алексѣй Трусевичъ, дух. сем.; уч-ца Вѣра Иванова второкл. шк. (г. Чаусы).

Ряснянская — зак. свящ. Николай Шафрановскій, дух. сем., уч-ца Софія Горбикъ, жен. гимн. (ст. Рясна).

Риминская — зак. свящ. Валентинъ Горбикъ, Юрьев. ун.; учит. Онисимъ Краснощекій, 2-кл. шк. (ст. Сухари).

Супоничская — зак. діак. Леонидъ Шелепинъ, дух. сем.; учит. Аѳанасій Манноховъ, 2-кл. шк. (ст. Сухари).

Сусловская — зак. свящ. Ал-ндръ Строгановъ, дух. сем.; у-ца Ал-ндра Пушкаревичъ, жен. уч. (ст. Рясна).

Самулковская — зак. свящ. Петръ Бржезинскій, дух. сем.; уч-ца Надежда Бржезинская, жен. уч. (г. Чаусы).

Хоньковичская — зак. свящ. Георгій Стратоновичъ, дух. сем.; учит. Ѳвменій Лазаренковъ, 2-кл. шк. (ст. Сухари).

Старо-Кожевская — зак. свящ. Иванъ Чоловскій, дух. сем.; уч-ца Ал-ндра Горбикъ, жен. уч. (г. Горки).

Городецкая — зак. свящ. Иванъ Чоловскій, дух. сем.; уч-ца Ал-ндра Апрѣлева, жен. уч. (г. Горки).

Хотѣтовская — зак. свящ. Иванъ Измайловичъ, дух. сем.; учит. Василій Бичуковъ, 2-кл. шк. (г. Чаусы).

Бохотецкая — зак. свящ. Игнатій Дудковъ, 2-кл. церк.-пр. шк.; учит. Василій Марченко, 2-кл. шк. (г. Чаусы).

Добро-Дворская — зак. свящ. Лавръ Баталинъ, дух. сем.; учит. Григорій Сборщиковъ, 2-кл. шк. (г. Горки).

Войнилская — зак. свящ. Иванъ Измайловичъ, дух. сем.; учит. Ал-ндръ Сафоновъ 2-кл. шк. (г. Чаусы).

Васьковичская — зак. свящ. Михаилъ Костюшко, дух. сем.; учит. Симеонъ Ковалевъ, 2-кл. шк. (ст. Сухари).

Хацковичская — зак. свящ. Игнатій Дудковъ, 2-кл. ц.-пр. шк.; учит. Никита Киреевъ, второкл. шк. (г. Чаусы).

Быновская — зак. свящ. Георгій Навроцкій, дух. сем.; учит. Георгій Кахановскій, двухкл. шк. (г. Чаусы).
Лебедевская — зак. свящ. Порфирій Синяковъ, дух. сем.; учит. Никифоръ Димитріевъ, второкл. шк. (г. Горки).
Горская — зак. свящ. Сергій Четыркинъ, дух. сем.; учит. Григорій Щербаковъ, 2-кл. шк. (г. Горки).
Рекотская — зак. свящ. Лавръ Баталинъ, дух. сем.; учит. Захарій Щербовъ, 2-кл. шк. (г. Горки).
Старо-Прибужская — зак. свящ. Сергій Пиневичъ, дух. сем.; учит. Гавріилъ Далецкій, второкл. шк. (г. Горки).
Медвѣдовская — зак. свящ. Ант. Кострицкій, дух. сем.; уч-ца Любовь Адамовичъ, второкл. шк. (г. Чаусы).
Щежерская — зак. свящ. Антоній Кострицкій, дух. сем.; учит. Климентъ Агѣевъ 2-кл. школу, (г. Чаусы).
Горбовичская — зак. свящ. Иванъ Измайловичъ, дух. сем.; учит. Петръ Сойченковъ, 2-кл. шк. (г. Чаусы).
Палящицкая — зак. свящ. Сергій Четыркинъ, дух. сем.; учит. Ал-сѣй Чубуковъ, 2-кл. шк. (г. Горки).
Старо-Дрибинская — зак. свящ. Павелъ Квятковскій, дух. сем.; учит. Исидоръ Ликсуновъ, 2-кл. шк. (ст. Рясна).
Радомльская — зак. свящ. Мих. Пославскій, дух. сем.; учит. Андрей Жиркевичъ, 2 кл. шк. (г. Чаусы).
Радомльское — Мошковскій Петръ Як. и Пискуновъ Тим. Ант.
Голеневское 2-кл. — Шайтуровъ Степ. Ал-сѣев. и Жуковскій Борисъ Ѳедор
Чаусское 2-кл. — Кулешовъ Филиппъ Федор., Дунаевъ Павелъ Ив. и пом. Кулешовъ Ив. Филипп.
Рясянское — Кохановскій Ал-ндръ Як. и Субботинъ Сампс. Петр.
Черневское 2-кл. — Комлевъ Мих. Малах. и Лобова Анна Андр.
Гладковское Сущинская Ольга Вас. и Гинко Анна Игнат.
Дрибинское — Бобковъ Игн. Георг.
Горское — Селецкая Пелагея Ал-ндр.
Городецкое — Мукосѣева Варвара Андр.
Гололобовское — Бурдиловъ Вас. Прохоровъ.
Медвѣдовское — Синякова Елена Ив.
Темвровичское — Гуляевъ Аполлонъ Григ.
Левковщинское — Мошковскій Ив. Бор.
Городецкое П-е — Керножицкая Секлитинія.
Дѣдневское — Ліоренцевичъ Неонилла Ѳед.
Путьковское — Бруевичъ Анна Митр.
Слободское — Казакъ Ал-сѣй Зах.
Яськовщанское — Азаревичъ Мих. Вас.
Будянское — Гурко Якимъ Игн.
Паршинское — Ильнъ Яковъ.
Больше-Бушковское — Смирнова Валент. Ал-сѣевна.
Пудовнянское — Васильева Нина Конст.
Преображенское — Якубякъ Іос. Ив.
Бордзеничское — Добровольская Екат. Владим.
Понкратовское — Бурбо Мих. Ив.

Бороденское — Квятковская Лидія Павл.
Раковщинское — Зубовская Анна Дмитр.
Бордзильксое — Путято Евг. Петр.
Прудковское — Пиневичъ Ант. Андр.
Еськовское — Лобанова Наталья Ѳед.
Сталковское — Романкевичъ Елена.
Драчковское — Рожнова Екат. Ив.
Каменское — Карпечко Стефанъ.

Православные приходы.

г. Чаусы.

Воскресенская — свящ. Лавръ **Полубинскій** (принадл. къ 1-му благ).
Георгіевская — свящ. Ѳедоръ **Бекаревичъ** (принадл. къ 1-му благоч.)
Николаевская — свящ. Петръ **Юркевичъ** (принадл. къ 1-му благ.)

Чаусскій уѣздъ.

1-й округъ.

Благовичи. Николаевская — свящ. Ал-сѣй **Смирновъ** (адресъ — гор. Чаусы).

Бохть. Рождество-Богородицкая — свящ. Игнатій **Дудковъ** (адр. — г. Чаусы).

Гладково. Свято-Духовская — свящ. Михаилъ **Косцюшко** (адр. — м. Сухари).

Голени. Успенская — свящ. Антоній **Кострицкій** (адр. — г. Чаусы).

Головенчицы. Рождество-Богородицкая — свящ. Сергій **Долгополовъ** (онъ же благ.) (адр. — г. Чаусы).

Желивы. Свято-Духовская — свящ. Іоаннъ **Рахманьковъ** (адр. — г. Чаусы).

Мокрядка. Борисо-Глѣбская — свящ. Игнатій **Кочановскій** (адр. — г. Чаусы).

Прилѣсье. Свято-Духовская — свящ. Григорій **Навроцкій** (адр. — г. Чаусы).

Пѣтухи. Свято-Духовская — свящ. Ал-сѣй **Трусевичъ** (адресъ — гор. Чаусы).

Радомль. Успенская — свящ. Михаилъ **Пославскій** (адр. — г. Чаусы).

Риминка. Николаевская — свящ. Валентинъ **Горбикъ** (адресъ — ст. Придорожье).

Рясна. Троицкая — свящ. 1-й Сергѣй **Словецкій**; 2-й Николай **Шафрановскій** (адр. — м. Рясна).

Суслово. Вознесенская — свящ. Александръ **Строгановъ** (адресъ — гор. Чаусы).

Сухари. Успенская — прот. Вас. **Щербовъ** (онъ же помощ. благоч.) (адр. — м. Сухари).

Самулки. Ильинская — свящ. Петръ **Бржезинскій** (адр. — г. Чаусы).

Хотѣтово. Свято-Духовская — свящ. Іоаннъ **Измайловичъ** (адр. — ст. Горбовичи).

2-й округъ.

Гори. Іоанно-Предтеченская — свящ. Порфирій **Синяковъ** (адр. — г. Горки).

Горня. Николаевская — свящ. Сергѣй **Четыркинъ** (адр. — г. Горки).

Головичи. Троицкая — свящ. Сергій **Пиневичъ** (адр. — м. Рясна).

Городецъ. Петро-Павловская — свящ. Іоаннъ **Чоловскій** (адр. — г. Горки).

Дрибинъ. Преображенская — свящ. Павелъ **Квятковскій** (адр. — м. Рясна).

Добрый Дворъ — свящ. Лавръ **Баталинъ** (адр. м. Горки).

Ждановичи. Вознесенская — свящ. Владиміръ **Чоловскій** (адр. — м. Сухари).

Кищицы. Покровская — свящ. Петръ **Корелинъ** (адресъ — ст. Застѣнки).

Кледневичи. Николаевская — свящ. Тимоѳей **Голодковскій** (онъ же благоч.) (адр. — г. Горки).

Коровчино. Георгіевская — свящ. Георгій **Стратановичъ** (адр. — м. Сухари).

Котелево. Преображенская — свящ. Петръ **Малишевскій** (адр. — г. Горки).

Студенецкая. Рождество-Богородицкая — свящ. Матѳей **Сапѣшко** (адр. м. Шамово).

Черневка. Свято-Духовская — свящ. Никол. **Сущинскій** (адресъ — м. Сухари).

В. И. И.

Римско-католическое духовенство.

Радомльскій костелъ. Администраторъ — кс. Іеронимъ **Будрисъ**, р.-кат., дух. сем. (м. Радомль).

Рясненскій костелъ. Филіалистъ — кс. Доминикъ **Лятукъ**, р.-к., дух. сем. (м. Рясна).

М. В.

Управленіе уѣзднаго воинскаго начальника.

Воинскій начальникъ — подп. Як. Петр. **Приходченко**, пр., пѣх. юнк. уч.

Дѣлопроизводитель — губ. сек. Петр. Ник. **Гуща**, прав., уѣзд. уч.

М. Ф.

Податная инспекція.

Податной инспекторъ — кол. ас. Ал-ндръ Сафр. **Бекаревичъ**, пр., дух. ак. (Одинъ участокъ; мѣстожительство — г. Чаусы).

Чаусское казначейство.

Казначей — надв. сов. Ив. Ал-ндр. Хрулинскій-Бурбо, пр., гор. уч.
Старшій бухгалтеръ — тит. сов. Авкс. Зах. Коржовъ, пр., уч. сем.
Кассиръ 1-го разр. — тит. сов. Ив. Ил. Ханевскій, пр., уѣзд. уч.
Бухгалтеры: I-го разр. — тит. сов. Ив. Ефим. Лазаревичъ-Шепелевичъ, пр., уѣзд. уч.; II-го разр. — кол. рег. Ив. Вас. Шарковъ, пр., дом. восп.

Чаусское городское по квартирному налогу присутствіе.

Предсѣдатель — податной инспекторъ.
Члены: надв. сов. Андр. Ив. Головко-Улазовскій, пр., уѣздн. уч.; кол. секр. Кир. Іос. Оболонскій, пр., гимн.; Іос. Стеф. Рожановскій-Романовъ, кат., дом. обр.; Ал-сѣй Ив. Синицо, пр., прих. шк.; Никол. Діонис. Яроцкій-Бубель, пр., уѣзд. уч.; Хаимъ Ицк. Гинзбургъ, іуд., дом. обр.

Чаусская уѣздная оцѣночная комиссія.

Предсѣдатель — податной инспекторъ.
Члены — не избраны.

Чаусскій уѣздный распорядительный комитетъ.

Предсѣдатель — уѣздный исправникъ.
Члены: уѣздный воинскій начальникъ, городской голова, податной инспекторъ и непремѣнный членъ уѣздной управы по дѣл. зем. хозяйства.

Чаусскій уѣздный комитетъ попечительства о народной трезвости.

Предсѣдатель — предводитель дворянства.
Члены: прот. Андр. Ал-ндр. Карножицкій, учитель-инспекторъ городского училища, уѣздный членъ окружнаго суда, уѣздный исправникъ, уѣздный воинскій начальникъ, помощникъ окружнаго надзирателя, земскіе начальники 1, 2 и 3 участковъ, податной инспекторъ, уѣздный врачъ, непремѣнный членъ уѣздной управы по дѣламъ земскаго хозяйства, городской судья, городской голова, д. ст. сов. Никол. Никол. Елифановъ, надв. сов. Владим. Ив. Мордвиновъ.
Дѣлопроизводитель — кол. секр. Кир. Іос. Оболонскій.

Чаусское ссудо-сберегательное т-во.

Предсѣдатель — мѣщ. Слав. Шев. Нохимовичъ, іуд., дом. обр.
Члены: мѣщ. Абр. Гил. Мирскій, іуд., дом. обр.; мѣщ. Абр. Хаим. Гусьминъ, іуд., дом. обр.; мѣщ. Іюд. Мовш. Микъ, іуд., дом. обр.
Кандидатъ — мѣщ. Неухъ Морд. Ривинъ, іуд., дом. обр.; Залм. Ицк. Рапопортъ, пот. поч. гр., іуд.

Казначей правленія — мѣщ. Беръ Нох. Лейвиковъ, іуд.; дом. обр.

Предсѣдатель совѣта — мѣщ. Іос. Абр. Гольдинъ, іуд., дом. обр.

Члены совѣта: мѣщ. Файб. Лейб. Рахелькинъ, іуд., дом. обр.; мѣщ. Алт. Шм. Геникъ, іуд., дом. обр.; мѣщ., Сам. Ицк. Лурье, іуд., дом. обр.

Кандидатъ: мѣщ. Бенц. Файб. Цейтикъ, іуд., дом. обр.

Члены ревизіонной комиссіи: мѣщ. Гирш. Бор. Жислинъ, іуд., дом. обр., мѣщ. Лейз. Мих. Малкинъ, іуд., дом. обр.; мѣщ. Ид. Дов. Штилерманъ, іуд.; дом. обр.

Счетоводъ — мѣщ. Лейб Мовш. Цетлинъ, іуд., дом. обр.

Письмоводитель — мѣщ. Изр. Абр. Манекичъ, іуд., дом. обр.

М. Т. и П.

Фабричная инспекція.

(г. Могилевъ, Офицерская ул., д. Эйсмоотъ).

Старшій фабричный инспекторъ (1-го участка) — ст. сов. Ник. Каллистов. Метельскій, прав., Петерб. технолог. инст.

Въ участкѣ старшаго фабричнаго инспектора: г. Могилевъ и уѣзды: Могилевскій, Сѣнненскій, Оршанскій, Горецкій и Чаусскій.

М. Ю.

Уѣздный членъ Могилевскаго окружнаго суда по Чаусскому уѣзду.

Ст. сов. Анат. Никол. Аменитскій, военно-юрид. уч.

Товарищъ прокурора:

Кол. ас. Никол. Мих. Овсянниковъ, Моск. ун.

Завѣдываетъ 1-мъ слѣдственнымъ участкомъ Могилевскаго уѣзда и Чаусскимъ слѣдственнымъ участкомъ, предъявленіе заключеній въ Чаусскомъ уѣздномъ съѣздѣ завѣдываніе мѣстами заключенія по Чаусскому уѣзду. Мѣстожительство — г. Могилевъ.

Судебные слѣдователи:

Чаусскій участокъ — кол. ас. Никол. Плат. Пора-Леоновичъ, гор. уч.

Гор. Чаусы и волости Чаусскаго уѣзда: Чаусская, Гладковская, Голеневская, Радомльская и Черневская и Долгомохская Быховскаго уѣзда.

Городецкая и Горская волости относятся къ 1 му участку Горецкаго уѣзда. — Судебный слѣдователь — кол. ас. Ал-сѣй Евстаф. Силичъ, Кіев. ун. Камера въ г. Горкахъ.

Дрибинская и Ряснянская волости относятся къ 1-му участку Мстиславскаго уѣзда. — Судебный слѣдователь — кол. секр. Евг. Андр. Вощининъ, Харьк. ун., Камера въ г. Мстиславлѣ.

Почетные мировые судьи Чаусскаго уѣзда.

Дѣйст. ст. сов. Вас. Ант. Судзиловскій, ст. сов. Андр. Влад. Назимовъ, кол. ас. Робертъ Эдуард. Рего.

Городской судья.

Кол. ас. Мих. Ал-сѣев. Гродзинскій — (г. Чаусы, камера въ г. Чаусахъ).

Судебный приставъ.

Кол. ас., Никол. Плат. Пора-Леоновичъ, гор. уч.

Нотаріусъ.

Кол. секр. Игн. Ив. Яцковскій, выд. исп. въ зн. к. уѣзд. уч.

Чаусская Дворянская опека

(Для Мгилевскаго, Быховскаго и Чаусскаго уѣздовъ).

Предсѣдатель — Могилевскій уѣздный предводитель дворянства.

Засѣдатели: надв. сов. Владим. Дмитр. Королько, пр., уѣзд. уч.; кол. секр., Исид. Артам. Дубровскій, пр., выд. исп. на чинъ.

Протоколистъ — кол. рег. Петръ Ал-сѣев. Рославцевъ, пр., выд. исп. въ зн. к. уѣздн. уч.

Чаусскій сиротскій судъ.

Предсѣдатель — н. ч. Никол. Діонис. Яроцкій-Бубель, прав., уѣзд. уч.

Члены: н. ч. Еф. Матв. Романовскій, пр., дом. восп.; н. ч. Сем. 1-й Еф. Мѣсниковъ, пр., дом. восп.

М. Н. П.

Городское училище.

Учитель-инспекторъ — тит. сов. Ал-ндръ Никол. Петкевичъ, пр., уч. ин.

Законоучитель прав. исп. — прот. Лавръ Полубинскій, дух. сем.

Законоучитель р.-к. исп. — кс. Іерон. Будрисъ.

Учители: кол. ас. Ив. Ильичъ Лосковичъ, пр., учит. инст. и н. ч. Влад. Ильичъ Невродско-Опошанскій, пр., им. зв. учит. уѣзд. уч.

Чаусское мужское приходское училище.

Учитель — губ. секр. Ал-сѣй Георг. Атрашкевичъ, пр., им. зв. уч.

Законоучитель — свящ. Петръ Вас. Юркевичъ, дух. сем.

Чаусское женское приходское училище.

Учительницы: Ев. Никол. Піонтковская, гимн. и Ал-ндра Вербицкая, уч. дух. вѣд.

Законучитель — свящ. Ѳеодоръ Бекаревичъ, дух. сем.

Дрибинское женское приходское училище.

Учительница — Ант. Ив. Овсянкина, пр., Могил. епарх. уч.

Законоучитель — свящ. Ѳеод. Квятковскій.

Учитель пѣнія — Игн. Георг. Бобковъ, пр., педаг. курсы.

Учительница рукодѣлія — Евд. Тит. Рабакова, пр.

Сухаревская талмудъ-тора.

Учителя: Ш. Б. Жоркой, им. зв. уч.; С. И. Каганъ, жен. гимн.; М. С. Хасинъ, им. зв. уч.; С. А. Крендель, им. зв. учит.

Г. У. З. и З.

Чаусская уѣздная землеустроительная комиссія:

Предсѣдатель — уѣздный предводитель дворянства.

Члены по должности: уѣздный членъ Могилевскаго окружнаго суда по Чаусскому уѣзду, податной инспекторъ, земскіе начальники 1, 2 и 3 уч.

Члены по выбору отъ зѣмлевладѣльцевъ: двор. Болеславъ Як. Ракуса-Сущевскій, двор. Димитрій Вас. Низяевъ, двор. Николай Адам. Бурый-Горошко, и отъ крестьянъ: Алексѣй Григ. Дмитріевъ, Арс. Андр. Шарневскій, Василій Мироновичъ Старовойтовъ.

Непремѣнный членъ — кол. сов. Владим. Ив. Матіясевичъ.

Секретарь — н. ч. Мих. Як. Останьковичъ.

Завѣдывающіе лѣсничествами.

Завѣдывающій Горецкимъ лѣсничествомъ — младшій лѣсн. ревизоръ надв. сов. Ив. Ал-сѣев. Персіанцевъ, прав.; С.-Петерб. лѣсн. инст. Мѣстожительство — г. Горки.

Помощникъ его — н. ч. Андр. Серг. Воробьевъ, прав., низ. лѣсн. шк.

Лѣсничій Черниговскаго лѣсничества — тит. сов. Никол. Эмил. Асмусъ, прав., С.-Петерб. лѣсн. инст. Мѣстожительство — въ каз. домѣ близъ д. Гиженки; почтовый и телеграфный адресъ — м. Пропойскъ, Быховскаго у.

Помощникъ его — н. ч. Ив. Ѳед. Шаля, прав., низ. лѣсн. шк.

Лѣсничій Лубяницкаго лѣсничества — надв. сов. Як. Корнил. Шарый, прав., С.-Петерб. лѣсной инст. Мѣстожительство — губ. г. Могилевъ.

Помощникъ его — н. ч. Олимпій Никол. Данильченко, пр., низ. лѣсн. шк. Мѣстожительство — губ. г. Могилевъ.

Чериковскій уѣздъ.

М. В. Д.

Предводитель Дворянства.

Уѣздный предводитель дворянства — князь Алексѣй Алексѣевичъ *Оболенскій.*

Прав., Пажеск. корн.

Письмоводитель его канцеляріи — (вакансія).

Дворянское Депутатское Собраніе.

Членъ депутатъ Чериковскаго уѣзда — отст. шт.-кап. Никол. Франц. Козловскій, прав.

Чериковскій уѣздный Съѣздъ.

Предсѣдатель — уѣздный предводитель дворянства.

Члены: уѣздный членъ окружнаго суда; почетные мировые судьи: д. ст. сов. Георг. Адамов. Сиренко, двор. Ник. Демьян. Понятовскій, кн. Ал-сѣй Ал-сѣев. Оболенскій, городской судья, земскіе начальники: 1-го уч. — ст. сов. Валер. Мартин. Коркозовичъ, пр., кад. корп.; 2-го уч. — н. ч. Ольгердъ-Владисл. Ив. Богушевскій. кат., Ново-Александр. инст. сел.-хов., 3-го уч. — кол. ас. Конст. Адам. Ляховичъ, пр., выд. исп. при гимн.; 4-гоуч. — (и. д.) н. ч. Онуф. Адам. Подолецкій, пр., реальн.; 5-го уч. — отст. лейт. Стан. Яѳ. Ракуса-Сущевскій, кат., морск. уч.; по должности: податной инспекторъ, уѣздный исправникъ, членъ уѣздной земской управы.

Секретарь — лич. поч. гражд. Стеф. Мезавцевъ, пр., уѣздн. уч.

Чериковское уѣздное по воинской повинности присутствіе.

Предсѣдатель — уѣздный предводитель дворянства.

Члены: уѣздный воинскій начальникъ, уѣздный исправникъ и непремѣнный членъ уѣздной управы по дѣламъ земскаго хозяйства.

Дѣлопроизводитель — губ. секр. Бор. Мих. Бакастовъ, пр.

Полюбовное спеціальное межеваніе земель Чериковскаго уѣзда.

Посредникъ — губ. секр. Ал-ндръ Гавр. Громыко, пр., выд. экз. на ч.
Письмоводитель — кол. рег. Кузьминъ, пр., выд. экз. на чинъ.

Чериковскій уѣздный комитетъ по дѣламъ земскаго хозяйства.

Предсѣдатель — уѣздный предводитель дворянства.

Члены: земскіе начальники: 1, 2, 3, 4 и 5 участковъ, податной инспекторъ, уѣздный исправникъ, непремѣнный членъ уѣздной управы по дѣламъ земскаго хозяйства, лѣсничій Чериковскаго лѣсничества, городской голова, земскіе гласные: ст. сов. Андр. Ант. Савичъ, Кіев. ун.; дв. Никол. Демьян. Понятовскій, реальн. уч.; кр. Саф. Як. Яковлевъ, дом. восп. и кр. Вас. Григ. Терковъ.

Члены временные: уѣздный воинскій начальникъ, представитель отъ вѣдомства путей сообщенія, инспекторъ народныхъ училищъ, уѣздный наблюдатель церковныхъ школъ, уѣздный ветеринаръ и уѣздный врачъ.

Земскіе гласные по Чериковскому уѣзду:

Крест. Вас. Григ. Терновъ, пр.; дв. Андр. Ант. Савичъ, пр.; дв. Ник. Демьян. Понятовскій, пр., реальн. уч.; кр. Сафонъ Як. Яковлевъ, пр.

Чериковская уѣздная управа по дѣламъ земскаго хозяйства.

Предсѣдатель — уѣздный предводитель дворянства.

Члены: непремѣнный членъ — тит. сов. Мих. Мих. Коршунъ-Осмоловскій. пр. уѣздн. уч.

Сельско-врачебные участки.

1-й участокъ.

Сельскій врачъ — кол. асс. Мих.-Владисл. Львов. Тржецѣцкій, кат. Кіев. ун. (м. Краснополье).

Фельдшера: н. ч. Еврем. Захар. Колосовскій пр., фельд. шк. (м. Краснополье); н. ч. Прокоф. Якушевичъ (с. Полужье); кол. рег. Ив. Артем. Гашкевичъ, крав., фельд. шк. (с. Братьковичи); н. ч. Алекс. Гаврил. Прохоровъ, кр. (с. Самотѣевичи) и н. ч. Алекс. Макс. Лозюковъ (с. Старинка).

Повивальные бабки: Над. І. Гашкевичъ, пр., повив. шк. (с. Братьковичи) и Ирина Вас. Красновская, пр., им. зв. пов. бабки (м. Краснополье).

2-й участокъ.

Сельскій врачъ (врем. и. д.) — Анаст. Ив. Очкина, медиц. инст. (м. Малятичи).

Фельдшера: н. ч. Стеф. Прок. Тищенковъ, пр., (м. Малятичи); н. ч. Фед. Андр. Ѳомкинъ пр. (с. Долговичи). н. ч. Петръ Казим. Заленскій, кат. (с. Дубровица); кол. рег. Дим. Иван. Ивановъ (м. Кричевъ) и кол. рег. Петръ Адам. Свѣнцицкій, кат., фель. шк. (м. Бѣлица).

Повивальная бабка — Анна Алекс. Пискарева пр. Петерб. Родовспомог. завед. (м. Малятичи).

3-й участокъ.

Врачъ — вакансія (с. Выдренка).

Фельдшера: н. ч. Стеф. Прок. Гурченко, пр. (с. Выдренка); н. ч. Петръ Сем. Чумаковъ, пр.. фельдш. шк. (с. Новая Ельня) и н. ч. Андр. Моис. Гирсъ, прав.

Повивальная бабка — Марія Никол. Василькова, прав., повив. шк. (м. Выдренка).

4-й участокъ.

Сельскій врачъ — кол. асс. Евг. Ив. Лепехинъ, пр., унив. (г. Чериковъ).

Фельдшера: Валер. Домин. Харкевичъ, кат., гимн., повив. шк. и Суворовскіе фельдш. курсы (г. Чериковъ); н. ч. Серг. Роман. Гончарикъ, пр. (с. Комаровичи); н. ч. Никонъ Гаврил. Ермаковъ, пр., (с. Лобановка) и н. ч. Ефимъ Курако (с. Должаны).

Повивальная бабка — Праск. Кир. Мельникова, пр., пов. шк. (г. Чериковъ).

Административно-врачебная часть.

Уѣздный врачъ — ст. сов. Іуст. Пет. Ящуржинскій, Кіев. унив.

Уѣздный фельдшеръ — н. ч. Наумъ Хаим. Канторъ, им. зв. фельд.

Уѣздная повивальная бабка — Мар. Мих. Руссакова, им. зв. пов. бабки.

Городовой врачъ — вакансія.

Ветеринарная часть.

Ветеринарный врачъ — кол. секр. Никол. Никол. Матвѣевъ, пр., Казан. ветер. инст.

Фельдшера: н. ч. Ив. Макаровъ, пр., канд. на фельдшера и н. ч. Конст. Высоцкій, пр., выдерж. исп. на званіе фельдшера.

Чериковская Городская дума.

Предсѣдатель — городской голова тит. сов. Вас. Ив. Петровскій, уѣзд. уч.

Гласные: кол. ас. Март. Матв. Масальскій-Кошуро, пр., уѣздн. уч.; тит. сов. Никиф. Тим. Казаковъ, пр., уѣздн. уч.; личн. поч. гражд. Вас. Герас. Кругликовъ, пр., прих. уч.; губ. сек. Арх. Кузьм. Цѣцохо, пр., уѣзд. уч.; губ. секр. Вас. Митр. Тилюпо, пр., уѣздн. уч.; н. ч. Дан. Яковл. Чижикъ, пр., дом. восп.; личн. поч. гражд. Гавр. Ив. Трусевичъ, пр., дом. восп.; мѣщ. Ак. Сем. Быковъ, пр., уѣздн. уч.; мѣщ. Ѳед. Герас. Путро, пр., дом. восп.; мѣщ. Ник. Самуйл. Сербаевъ, пр.; мѣщ. Маркъ Павл. Бригиневичъ, пр., дом. восп.; мѣщ. Маркъ Кузьм. Емельяновъ, пр., дом. восп.; мѣщ. Фед. Павл. Ананичъ. пр., дом. восп.; мѣщ. Ник. Никол. Цѣцохо, пр., дом. восп.; мѣщ. Петръ Ив. Ляшковъ, пр., дом. восп.; куп. Іос. Евз. Инденбомъ, іуд., дом. восп.; мѣщ. Морд. Нис. Душкинъ, іуд., уѣздн. уч.

Чериковская городская управа.

Городской голова — тит. сов. Вас. Ив. Петровскій, пр., уѣздн. уч.

Члены: Нилъ Ив. Елозо, пр., уѣздн. уч.; Акимъ Сем. Быковъ, пр., дом. восп.

Чериковское городское общество взаимнаго отъ огня страхованія.

Правленіе: предсѣдатель — городской голова.

Члены: тит. сов. Никиф. Тимоф. Казаковъ, двор. Ад. Ник. Дроздовскій, куп. Іос. Евз. Инденбомъ, Илья Ицк. Маховеръ и Гиршъ Дов. Инденбаумъ (онъ-же завѣдывающій дѣлопроизводствомъ и бухгалтеріей).

Страховые агенты.

«Могилевскаго губернскаго взаимнаго отъ огня страхованія» — кол. рег. Ал-ндръ Фран. Станишевскій, пр., уч. сем.

«Петербургскаго страхового общества — мѣщ. Кива Насонов. Гальперинъ, іуд., дом. обр. (г. Чериковъ).

«Россійскаго страхового общества» — мѣщ. Як. Довидов. Инденбомъ, іуд., дом. обр. (г. Чериковъ).

«Варшавскаго страхового общества» — мѣщ. Лейба Еселевъ Злотникъ, іуд., дом. обр. (г. Чериковъ):

Чериковское Уѣздное Полицейское Управленіе.

Исправникъ — кол. ас. Мих. Кипр. Дружиловскій, пр., дух. сем.

Помощникъ — тит. сов. Стеф. Игн. Гацкевичъ, пр., выд. исп. на зв. провиз.

Секретарь — тит. сов. Леон. Напол. Рогалевичъ, пр., гор. уч.

Столоначальники: кол. секр. Мих. Феод. Останьковичъ, пр., Гатч. сир. инст. и н. ч. Дан. Вас. Дадолинъ, пр., гор. уч.

Регистраторъ — н. ч. Еф. Матв. Мельниковъ, пр., дом. восп.

Полицейскій надзиратель г. Черикова — кол. рег. Мих. Ив. Пугацевичъ, пр., уѣздн. уч.

Становые Пристава:

1-го стана — кол. ас. Арк. Ром. Лунинъ, пр., выд. исп. на чинъ.

2-го стана — губ. секр. Ал-ндръ Георг. Смирновъ, пр., уѣздн. уч.

3-го стана — кол. ас. Мих. Ант. Банковскій, пр., уѣздн. уч.

Губернское жандармское управленіе.

Рот. Іос. Ант. Савицкій прав., Варш. пѣх. юнк. уч. (кв. г. Могилевъ).

Полицейская стража Чериковскаго уѣзда.

Завѣдывающій II отдѣломъ конно-полицейской стражи — поруч. Эмил. Эмил. Данишевскій-Лустъ, люб., кав. юнк. уч. (кв. г. Гомель); пѣшей — кап. Ал-сѣй Макс. Бакко, пр., юнк. уч.

Мѣщанскія управы.

Чериковская. Староста — Нилъ Ив. Елозо, (почт. адр. — г. Чериковъ).

Кричевская. Староста — Моис. Беніом. Болотинъ,(почт. адр. — м. Кричевъ).

Краснопольская. Староста — Нох. Янк. Левитанъ, (почт. адр. — м. Краснополье).

Малятичская. Староста — Бен. Гирш. Письманъ, (почт. адр. — м. Малятичи).

Самотѣевичская. Староста — Моис. Евс. Эстринъ, (почт. адр. — ст. Гайдуковка).

Студенецкая. Староста — Андр. Карп. Случанко, (почт. адр. — м. Костюковичи).

Чериковское пожарное общество.

Предсѣдатель — вакансія.

Члены: ст. сов. Влад. Семен. Стельмаховичъ, ст. сов. Андр. Антон. Савичъ, кол. ас. Март. Матв. Масальскій-Кашуро, тит. сов. Никиф. Тимоф. Казаковъ (онъ же казначей), тит. сов. Степ. Игн. Гацкевичъ (онъ же начальникъ дружины), Мих. Мих. Коршунъ-Осмоловскій (онъ-же помощникъ начальника дружины), Ил. Ал-ндровичъ Ахіезеръ (онъ-же врачъ общества), тит. сов. Вас. Ив. Петровскій (онъ-же завѣдывающій имуществомъ) и Гиршъ Давид. Инденбаумъ (онъ же секретарь).

Кричевское вольно-пожарное общество.

Предсѣдатель — Георг. Ѳок. Николаевъ, прав., рем. уч. Цесар. Николая.

Казначей — Ѳока Ив. Сиваковъ, прав., пол. сем.

Секретарь — мѣщ. Ицка Изр. Рѣзниковъ (онъ же завѣдующій хозяйствомъ, іуд., уѣздн. уч.).

Члены правленія: кр. Троф. Парф. Прохоровъ, прав., мѣщ. Іос. Ирм. Моисеевъ, іуд., мѣщ. Лейба Мовш. Годинъ, іуд., поч. чл. свящ. Вас. Матв. Яновичъ, прав.

Начальникъ — губ. секр. Ал-ндръ Георг. Смирновъ, прав., уѣздн. уч.

Помощникъ его — Владим. Кирил. Вороновъ, прав.

Краснопольская вольно-пожарная дружина.

Предсѣдатель — вакансія.

Казначей — Гирша Брагинъ.

Секретарь — Самуилъ Гуревичъ.

Дмитріевская вольно-пожарная дружина въ м. Самотѣевичахъ.

Предсѣдатель — двор. Стан. Дмитр. Голынскій.

Товарищъ предсѣдателя — свящ. Георгій Бекаревичъ.

Казначей — тит. сов. Троф. Вас. Семеновъ.

Секретарь — Хаимъ Хонон. Брукъ.

Чериковская почтово-телеграфная контора.

Начальникъ — тит. сов. Тар. Леон. Бѣлофостовъ, пр., выд. исп. на чинъ.
Помощникъ его — кол. рег. Дашкевичъ.

Кричевская почтово-телеграфная контора.

Начальникъ — надв. сов. Ал-ндръ Ив. Лянге, пр., выд. исп. на чинъ.
Помощникъ его — кол. секр. Іос. Іос. Чумариковъ, пр., гимн.

Почтово-телеграфныя отдѣленія.

Гайдуковское. Начальникъ — тит. сов. Троф. Вас. Семеновъ, пр., выд. исп. на чинъ;

Краснопольское. Начальникъ — губ. секр. Вас. Θед. Курьяновъ, пр., гор. уч.

Выдринское. Начальникъ — тит. сов. Стеф. Вас. Санковскій, пр., выд. исп. на чинъ.

Почтовыя отдѣленія

Рѣчицкое. Начальникъ — тит. сов. Дим. Мих. Цвѣтковъ, пр., уѣздн. уч.

Малятичское. Начальникъ — тит. сов. Ив. Ив. Чепикъ, пр., выд. исп. на чинъ.

Чериковское общество вспомоществованія нуждающимся дѣтямъ дворянъ.

Предсѣдатель — князь Ал-сѣй Алексѣев. Оболенскій.
Казначей — вакансія.
Секретарь — двор. Никол. Демьян. Понятовскій.

Чериковское общество пособія бѣднымъ.

Предсѣдательница — княгиня Оболенская.
Казначей: тит. сов. Никиф. Тимоф. Казаковъ (онъ же секретарь).

Общество пособія бѣднымъ евреямъ м. Краснополья.

Предсѣдатель — Лазарь Маневъ Эськинъ.
Казначей — Сам. Абр. Гуревичъ.
Секретарь — Абр. Лазар. Эськинъ.

Чериковское общественное собраніе.

Предсѣдатель совѣта — Андр. Ант. Савичъ.

Старшины: Никиф. Тимоф. Казаковъ, Конст. Мих. Рутковскій, Стеф. Игн. Гацкевичъ, Мих. Мих. Коршунъ-Осмоловскій, Харит. Конст. Крысенко, Плат. Аркад. Фонъ-Розе, Лука Ив. Шевандо.

Аптеки.

г. Чериковъ. Владѣлецъ — провизоръ Корвовскій, рим.-кат.

м. Кричевъ. Владѣлецъ — Домбровскій, рим.-кат.

м. Краснополье. Владѣлецъ — Гуревичъ, выд. исп. на зв. апт. помощн. іуд.

Библіотеки.

м. Кричевъ. Владѣлецъ — Кусель Мовшевъ Рабиновичъ.

м. Кричевъ. Владѣлецъ — Борухъ-Елья Михелевъ Чернинъ.

В. П. И.

Отдѣленіе Могилевскаго епархіальнаго училищнаго совѣта.

Предсѣдатель — отдѣленія прот. Ал-ндръ Кирил. Стратоновичъ. дух. сем.

Члены: уѣздный предводитель дворянства, податной инспекторъ, уѣздный исправникъ, уѣздный врачъ, учитель-инспекторъ, городского училища Мих. Ермол. Шеркевичъ. свящ. Леонт. Як. Лобовъ (онъ же дѣлопроизводитель отдѣленія), дух. сем.

Члены по должности: наблюдатель церковныхъ школъ, свящ. Серг Ал-ндр. Голушкевичъ, дух. сем.; мѣстные о.о. благочинные и земскіе начальники уѣзда.

Инспекція церковно-приходскихъ школъ епархіи:

Уѣздный наблюдатель церковно-приходскихъ школъ по Чериковскому уѣзду — свящ. Серг. Анд. Голушкевичъ, дух. сем.

Двухклассныя, одноклассныя и церковно-приходскія школы Чериковскаго уѣзда.

Кричевская второклассная — зак. свящ. Василій Яновичъ, дух. сем.; уч-цы: Анна Скальская, жен. еп. уч.; Евдокія Крылова, жен. еп. уч.; Валентина Жбанкова, жен. еп. уч. (м. Кричевъ).

Образцовая при второкл.: зак. свящ. Василій Яновичъ, дух. сем.; учит. Людмила Скальская, жен. еп. уч. (м. Кричевъ).

Выдринская двухклассная: зак. свящ. Іоаннъ Керножицкій, дух. сем.; уч-теля: Михаилъ Толковъ, уч. сем.; Осипъ Амвросенковъ, им. зв. уч. ц.-пр. шк.; Ив. Вишневскій, им. зв. уч. ц.-пр. шк. (ст. Выдренка).

Одноклассныя:

Вепринская — учит. Григорій Духовскій (г. Чериковъ),

Чериковская женская — зак. прот. Ал. Стратоновичъ, дух. сем.; уч-ца Евгенія Стратоновичъ, жен. еп. уч. (г. Чериковъ).

Безводичская — зак. свящ. Мих. Опушкевичъ, дух. сем.; уч-ца Ал-ндра Калецкая, еп. жен. уч. (г. Мстиславль).

Бѣло-Дубровская — зак. свящ. Никифоръ Вишневскій, дух. сем.; учит. Иванъ Бруевичъ, им. зв. уч. ц.-пр. шк. (м. Костюковичи).

Бѣльская — зак. свящ. Ал-ндръ Цытовичъ, дух. сем.; учит. Евфимій Лукашевъ, им. зв. уч. ц.-пр. шк. (м. Кричевъ).

Верховецкая — зак. свящ. Леонидъ Сороколѣтовъ, дух. сем.; учит. Димитрій Додинъ, им. зв. уч. ц.-пр. шк. (ст. Придорожье).

Веремѣйковская — зак. свящ. Петръ Калецкій, дух. сем.; учит. Ѳаддей Мисниковъ, им. зв. уч. ц.-пр. шк. (ст. Придорожье).

Волчасская — зак. свящ. Герасимъ Пясковскій, дух. сем.; учит. Игнатій Случанко, им. зв. уч. ц.-пр. шк. (ст. Рѣчица).

Горезинская — зак. свящ. Ал-ндръ Волотовскій, дух. сем.; уч-ца Марія Барцевичъ, еп. жен. уч. (м. Краснополье).

Горская — зак. свящ. Николай Цытовичъ, дух. сем.; учит. діак. Іоаннъ Подсѣвановъ, им. зв. уч. ц.-пр. шк. (м. Краснополье).

Добросельская — зак. свящ. Андрей Раковскій, дух. сем.; уч-ца Зинаида Савиничъ, жен. дух. уч. (м. Малятичи).

Езерская — зак. свящ. Григорій Куторга, дух. сем.; уч-ца Валентина Цытовичъ, жен. уч. (г. Чериковъ).

Красовичская — зак. свящ. Григорій Попейко, дух. сем.; уч-ца Іустина Грибанова, им. зв. уч. ц.-пр. шк. (г. Климовичи).

Кричевская Преображенская — зак. свящ. Леонтій Дубровскій, дух. сем.; учит. Онуфрій Суворовъ, им. зв. уч. ц.-пр. шк. (м. Кричевъ).

Лобковичская — зак. свящ. Николай Храмцовъ, дух. сем.; уч-ца Анастасія Петренко, им. зв. уч. ц.-пр. шк. (г. Мстиславль).

Полоницкая — зак. свящ. Сергій Апрѣлевъ, дух. сем.; уч-ца Ал-ндра Зыкова, жен. уч. (м. Малятичи).

Почеповская — зак. свящ. Косма Кузьминъ, дух. сем.; учит. Пименъ Горбузовъ, им. зв. уч. ц.-пр. шк. (м. Краснополье).

Соболевская — зак. свящ. Ал-ндръ Мигай, дух. сем.; учит. Сергій Автуховъ, им. зв. уч. ц.-пр. шк. (м. Выдренка).

Телешевская — зак. свящ. Іоаннъ Осиповъ, дух. сем.; уч-ца Вѣра Савиничъ, жен. дух. уч. (м. Придорожье).

Ходосовская — зак. свящ. Антоній Цытовичъ, дух. сем.; уч-ца Татьяна Барцевичъ, жен. уч. (м. Малятичи).

Батвиновская — зак. свящ. Василій Вороновичъ, дух. сем.; уч-ца Анна Петрашень, жен. уч. (м. Придорожье).

Баевская — зак. свящ. Іоаннъ Брецкій, дух. сем.; учит. Наумъ Карпенковъ, им. зв. уч. ц.-пр. шк. (м. Малятичи)

Боровская — зак. (вакансія); уч-ца Мавра Мельникова, им. зв. уч. ц.-пр. шк. (м. Костюковичи).

Андроновская — зак. свящ. Ал-ндръ Бровковичъ, дух. сем.; уч-ца Іулита Макарова, им. зв. уч. ц.-пр. шк. (м. Рясна).

Воловницкая — зак. прот. Іоаннъ Поповъ, дух. сем.; уч-ца Наталія Крысенко, им. зв. уч. ц.-пр. шк. (м. Малятичи).

Вороневская — зак. свящ. Петръ Коронцевичъ, дух. сем.; уч-ца Анна Бавтунова, им. зв. уч. ц.-пр. шк. (м. Кричевъ).

Высоко-Будянская — зак. свящ. Григорій Попейко, дух. сем.; уч-ца Анна Сергѣева, им. зв. уч. ц.-пр. шк. (г. Климовичи).

Головчицкая — зак. свящ. Іоаннъ Баиловъ, дух. сем.; уч-ца Софія Медвѣдкова, им. зв. уч. ц.-пр. шк. (г. Чериковъ).

Дубеецкая — зак. свящ. Іоаннъ Пригоровскій, дух. сем.; уч ца Валентина Бекаревичъ, жен. уч. (м. Костюковичи).

Зеленковичская — зак. свящ. Георгій Бекаревичъ, дух. сем,; уч-ца Зинаида Поликарповичъ, жен. дух. уч. (с. Гайдуковка).

Костюковичская — зак. свящ. Василій Пригоровскій, дух. сем.; учит. Евфимій Терентьевъ, им. зв. уч. ц.-пр. шк. (м. Костюковичи).

Кошанская женская — зак. свящ. Алексѣй Догуревичъ, дух. сем.; уч-ца Екатерина Богдановская, жен. дух. уч. (м. Малятичи)-

Охорская — зак. свящ. Леонтій Дубровскій, дух. сем.; учит. Алексѣй Морозовъ, им. зв. уч. ц.-пр. шк. (м. Кричевъ).

Ребятковская — зак. свящ. Георгій Навроцкій, дух. сем.; учит. Михаилъ Цыбулькинъ, им. зв. уч. ц.-пр. шк. (м. Кричевъ).

Свинновская — зак. свящ. Ал-ндръ Цытовичъ, дух. сем.; уч-ца Вѣра Цытовичъ, жен. уч. (м. Кричевъ).

Симоновская — зак. свящ. Григорій Кащицъ, дух. сем.; уч-ца Анна Цытовичъ, жен. уч. (м. Рясна).

Сокольничская — зак. свящ. Даніилъ Малюшицкій, дух. сем.; учит. Леонтій Мѣшковъ, им. зв. уч. ц.-пр. шк., (м. Кричевъ).

Студенецкая — зак. (вакансія); уч. Михей Тихоновъ, им. зв. уч. ц.-пр. шк. (м. Костюковичи).

Теренская — — зак. свящ. Аѳанасій Юденичъ, дух. сем.; учит. Иванъ Румянцевъ, им. зв. уч. ц.-пр. шк. (м. Рясна).

Трубильнянская — зак. свящ. Косьма Кузьминъ, дух. сем.; учит. Иванъ Якушенко, им. зв. уч. ц.-пр. шк. (м. Краснополье).

Устьянская — зак. прот. Дмитрій Вишневскій, дух. сем.; учит. Георгій Комуро, им. зв. уч. ц.-пр. шк. (г. Рѣчица).

Ушаковская — зак. и уч. Димитрій Дикій, им. зв. уч. ц.-пр. шк. (г. Чериковъ).

Православные приходы.

Г. Чериковъ.

г. Чериковъ. Соборная Троицкая — прот. Александръ **Стратановичъ**; свящ. Леонтій **Лобовъ** (прунадл. къ 1- благоч.).

Чериковскій уѣздъ.

1-й округъ.

Бастеновичи. Покровская — свящ. Михаилъ **Савиничъ** (адр. ст. Рясна Чаусскаго уѣзда).

Батвиновка — свящ. Афанасій **Юденичъ** (адр. Комаровичское вол. прав.)

Безводичи. Петро-Павловская — свящ. Михаилъ **Онушкевичъ** (адресъ гор. Мстиславль).

Веремейки. Ильинская — свящ. Петръ **Калецкій** (адр. Бѣлицкое вол. прав.)

Верховецы. Преображенская — свящ. Леонидъ **Сороколѣтовъ** (адр. Бѣлицкое вол. прав.).

Вородьково. Георгіевская — Іоаннъ **Брецкій** (адр. Бѣлицкое вол. прав.).

Долговичи. Рождество-Богородицкая — свящ. Александръ **Бровковичъ** (адресъ м. Рясна, Чаусскаго уѣзда).

Долгое. Вознесенская — свящ. Леонтій **Кричевцовъ** (адр. Должанское вол. прав).

Езери. Михайловская — свящ. Григорій **Куторга** (адр. г. Чериковъ).

Летяги. Покровская — свящ. Тихонъ **Шафрановскій** (адр. ст. Придорожье, Чаусскаго уѣзда).

Лобановка. Успенская — свящ. Василій **Литвиновскій** (адр. ст. Придорожье, Чаусскаго уѣзда).

Малятичи. Успенская — свящ. Іоаннъ **Поповъ** (адр. ст. Малятичи).

Симоновка. Казанской Божіей Матери — свящ. Григорій **Кашицъ** (адр. ст. Рясна, Чаусскаго уѣзда).

Телеши. Ильинская — свящ. Іоаннъ **Осиповъ** (помощ. благочин.) (адресъ ст. Придорожье, Чаусскаго уѣзда).

2-й округъ

Вольчасы. Рождество-Богородицкая — свящ. Герасимъ **Пясковскій**, онъ же благочинный (адр. ст. Рѣчица).

Бѣль. Петропавловская — свящ. Александръ **Цитовичъ** (адр. м. Кричевъ).

Доброселье. Покровская — свящ. Андрей **Раковскій** (адр. ст. Малячицы).

Дубровица. Петро-Павловская — свящ. Дмитрій **Юрьевъ** (адр. м. Кричевъ).

Комаровичи. Николаевская — прот. Димитрій **Вишневскій** (адр. ст. Рѣчица).

Кошаны. Свято-Духовская — свящ. Алексѣй **Догуревичъ** (адр. ст. Малятичи).

Красовичи. Успенская — вакансія (адр. м. г. Климовичи).

Кричевъ. Николаевская — свящ. Даніилъ **Малюшицкій** (адр. ст. Кричевъ).

Кричевъ. Параскевіевская — свящ. Василій **Яновичъ** (адр. ст. Кричевъ).

Кричевъ. Преображенская — свящ. (адр. ст. Кричевъ).

Кричевъ. Успенская — свящ. Петръ **Коранцевичъ** (адр. ст. Кричевъ).

Онуфріево. Св. Онуфріевская — свящ. Николай **Храмцовъ** (адр. г. Мстиславль).

Полоница. Вознесенская — свящ. Сергѣй **Апрѣлевъ** (адр. ст. Малятичи).

3-й округъ.

Братьковичи. Покровская — свящ. Александръ **Галковскій** (адр. ст. Братьковичи).

Бѣлая Дуброва. Рождество-Богородицкая — вакансія (адр. Костюковичи).

Выдренка. Св. Дмитріевская — вакансія (адр. ст. Выдренка).

Горезино. Митрофановская — свящ. Александръ **Болотовскій** (адр. ст. Краснополье).

Головчицкая. Казанская — свящ. Іоаннъ **Балловъ** (адр. ст. Краснополье).

Горы. Покровская — свящ. Николай **Цитовичъ** (адр. ст. Краснополье).

Деряжино. Архистратиго-Михайловская — свящ. Іоаннъ **Пригоровскій** (адр. ст. Костюковичи.

Кляпино. Покровская — свящ. Михаилъ **Сороколѣтовъ** (адр. ст. Выдренка).

Краснополье. Успенская — свящ. 1-й Косьма **Кузьминъ** и 2-й Дмитрій **Розовъ** (адр. ст. Краснополье).

Костюковичи. Николаевская — свящ. Василій **Пригоровскій** (адр. ст. Костюковичи).

Мхиничи. Троицкая — свящ. 1-й Александръ **Саульскій** и 2-й Іосифъ **Квятковскій** (адр. ст. Выдренка).

Новая-Ельня. Николаевская — свящ. Георгій **Щербовъ** (адр. ст. Краснополье).

Осово. Св. Онуфріевская — свящ. Александръ **Гринкевичъ** (адр. ст. Братьковичи).

Палужье. Николаевская — свящ. Андрей **Зыковъ** (адр. ст. Краснополье).

Папоротки. Рождество-Богородицкая — свящ. Василій **Бекаревичъ** (адр. ст. Краснополье).

Самотѣевичи. Троицкая — свящ. Георгій **Бекаревичъ** (адр. ст. Гайдуковка).

Силичи. Успенская — свящ. Димитрій **Россовскій** (адр. ст. Гайдуковка).

Соболевка. Іоанно-Предтеченская — свящ. Александръ **Мигай** (адр. ст. Выдренка).

Студенецъ. Петро-Павловская — свящ. Іосифъ **Коноваловъ** (адр. ст. Костюковичи).

Монастыри.

Мужской:

Охорскій Преображенскій — настоятель іеромонахъ Палладій (ст. Рѣчица).

В. И. И.

Римско-католическое духовенство.

Чериковскій костелъ. Деканъ и настоятель — ксендзъ Антоній Козловскій, р.-кат. дух. сем. (м. Чериковъ).

Ивандарскій костелъ. И. д. Администратора — ксендзъ Константинъ Андрскусъ, р.-кат. дух. сем. (с. Блудзимль).

Вородзьковскій костелъ. — вакансія (м. Вородзьковъ).

Кричевскій костелъ. Филіалистъ — ксендзъ Юліанъ Вивульскій, р.-кат. дух. сем. (м. Кричевъ).

Іудейское духовенство.

г. Чериковъ. Обществ. раввинъ — Гирша Довид. Инденбаумъ.

м. Краснополье. Обществ. раввинъ — Самуилъ Абр. Гуревичъ.

м. Кричевъ. Обществ. раввинъ Лейба Есел. Крендель.

М. В.

Управленіе уѣзднаго воинскаго начальника.

Воинскій начальникъ — подп. Ив. Федор. Волковскій, пр., пѣх. юнк. уч.

Дѣлопроизводитель — пор. Ник. Георг. Надольскій, пр., пѣх. юнк. уч.

М. Ф.

Податная инспекція.

Податной инспекторъ — ст. сов. Владим. Семен. Стельмаховичъ, пр., гимн. (Одинъ участокъ. Мѣстожительство — г. Чериковъ).

Чериковское казначейство.

Казначей — тит. сов. Никиф. Тимоф. Казаковъ, пр., уѣздн. уч.

Старшій бухгалтеръ — губ. секр. Іос. Никол. Руссіянъ, пр., выд. исп. въ зн. уѣздн. уч.

Кассиръ 1 разр. — тит. сов. Мих. Ѳом. Зыковъ, пр., уѣздн. уч.

Бухгалтеры 1 разр. — губ. секр. Лука Ив. Шевандо, пр., выд. исп. въ зн. курса уѣздн. уч.; 2 разр. губ. секр. Конст. Ив. Одынецъ, пр., гор. уч.; кол. секр. Никита Ив. Романовскій, пр., дом. восп.

Чериковское городское по квартирному налогу присутствіе.

Предсѣдатель — податной инспекторъ.

Члены: дв. Ад. Никол. Дроздовскій; поч. гр. Вас. Герас. Кругликовъ; куп. Ес. Евз. Инденбомъ; мѣщ. Дав. Ис. Шапиро.

Чериковская уѣздная оцѣночная комиссія.

Предсѣдатель — податной инспекторъ.

Члены: непремѣнный членъ Чериковской уѣздной управы по дѣламъ земскаго хозяйства, лѣсничій Чериковскаго лѣсничества, городской голова.

Члены, представители частнаго землевладѣнія: дв. Сигизм. Сигизм. Бродовскій, кат.; дв. Арк. Ѳед. Останьковичъ, пр.; дв. Стан. Яковл. Ракуса-Сущевскій, кат.; кр. Троф. Парф. Прохоровъ, пр., дом. восп.; кр. Алексѣй Козм. Демьянковъ, пр., дом. восп.

Чериковскій уѣздный распорядительный комитетъ.

Предсѣдатель — уѣздный исправникъ.

Члены: уѣздный воинскій начальникъ, городской староста, податной инспекторъ, непремѣнный членъ уѣздной управы по дѣламъ земскаго хозяйства.

Акцизное управленіе 4 округа.

(г. Черниковъ).

Надзиратель — кол. сов. Владим. Евг. фонъ-Бейеръ, пр., ун.

Помощники надзирателя старшіе: надв. сов.. Никол. Павл. Зайцевъ, пр., гимн., кол. ас. Ник. Ал-вичъ Образцовъ, пр., дух. сем.

Младшіе: Тит. сов. Фома Яков. Кокошинскій, пр., ун; кол. ас. Ив. Доримед. Долгополовъ, пр., дух. сем.; кол. ас. Ив. Северин. Гласко, пр., дом. обр.; кол. ас. Пав. Вас. Подобѣдъ, пр., ун.

Дѣлопроизводители: н. ч. Стеф. Тимоф. Голубовичъ, пр., гор. уч.; н. ч. Андр. Лавр. Шерстневъ пр., гор. уч.

Штатные контролеры младшіе: н. ч. Влад. Вас. Башмачниковъ, пр., учит. сем.; кол. рег. Плат. Аркад. фонъ-Розе, пр., реал. учил.; кол. сек. Францъ-Евг. Іос. Тончевскій, ев.-лют.; н. ч. Ник. Петр. Репьевъ пр.; губ. секр. Пав. Мих. Зубовъ, пр., учит. семин; н. ч. Ив. Дм. Васильевъ, пр, сел.-хоз. шк.; кол. Ал. Вас. Игнатенко, пр., фел. шк.; н. ч. Ип. Ив. Немиро, пр, зем.-так. кл. и поруч. запаса арт. — Хасенъ Смольскій.

Нештатный контролеръ младшій — н. ч. Ив. Дим. Димовъ, пр., унив.

Чериковскій № 4 казенный винный складъ.

Завѣдующій — мѣщ. Сильв. Гавр. Шершневъ, пр., уѣзд. уч.

Помощники его: мѣщ. Ант. Стан. Волосецкій, прав., дв. Леон. Антон. Волосевичъ, прав.

Чериковское ссудо-сберегательное товарищество

Члены правленія: Изр. Индельбомъ, Илья Ахіезеръ, Элья Маховеръ, Никита Ив. Романовскій, Литманъ Хьенкинъ.

Кандидаты къ нимъ: Шлема Аврусинъ, Лейба Певзнеръ.

Члены повѣрочнаго совѣта: Стельмаховичъ, Іос. Руссіанъ, Афроимъ Родный, Лейзеръ Бѣленькій, Нисонъ Шнуфинъ.

Кандидаты: Вас. Петровскій и Лейзеръ Дворкинъ.

Кричевское ссудо-сберегательное товарищество.

Предсѣдатель — Янк. Шмерк. Генькинъ.
Товарищъ предсѣдателя — Абр. Шефт. Ноткинъ.
Казначей — Лейба Ирм. Моисѣевъ.
Секретарь — Абр. Нотов. Лейкинъ.

Краснопольское ссудо-сберегательное т-во.

Предсѣдатель — Сам. Абр. Гуревичъ.
Казначей — Залманъ Кивовичъ.
Секретарь — Абр. Лазар. Эськинъ.

М. Т. и П.

Фабричная инспекція.

Фабричный инспекторъ 2-го участка — тит. сов. Влад. Вас. Скрябинъ, прав., Петерб. техн. инст. (кв. — г. Гомель).

М. Ю.

Уѣздный членъ Могилевскаго окружнаго суда по Чериковскому уѣзда.

Ст. сов. Андр. Ант. Савичъ, Кіев. ун.

Товарищъ прокурора.

Тит. сов. Арк. Георг. Людковскій, Моск. ун.

1 и 2 Чериковскіе слѣдственные участки и 4 слѣдственный — Могилевскаго уѣзда, предъявленіе заключеній въ Чериковскомъ уѣздномъ съѣздѣ и завѣдываніе мѣстами заключенія Чериковскаго уѣзда и другой части Климовичскаго уѣзда. Мѣстожительство въ г. Могилевѣ.

Судебные слѣдователи.

1-й участокъ — кол. ас. Фед. Франц. Сталіонъ-Добржанскій, Кіев. ун.

Гор. Чериковъ, волости Чериковскаго уѣзда: Долговичская, Должанская, Комаровичская, Кричевская, Дубровицкая, Малятичская, Бѣлицкая и Лобановская и Пропойская Быховскаго уѣзда. Камера въ г. Чериковѣ.

2-й участокъ — кол. ас. Ант. Ал-ндр. Леонтовичъ-Левицкій, Кіев. ун.

Волости. Дубровицкая, Старинская, Краснопольская, Палужская, Братьковичская, Студенецкая Самотѣевичская, Ново-Ельнянская и Мхиничская. Камера въ м. Краснопольѣ.

Почетные мировые судьи Чериковскаго уѣзда.

Дѣйст. ст. сов. Георг. Аврам. Сиренко; отст. поруч. гв. арг. князь Ал-сѣй Ал-сѣев. Оболенскій; пот. двор. Ник. Демьян. Понятовскій.

Городской судья.

Губ. секр. Варфол. Авксент. Завадскій, Кіев. ун.

(Гор. Чериковъ и м. м. Краснополье и Кричевъ. Камера въ г. Чериковѣ).

Судебный приставъ.

Губ. секр. Іос. Влас. Цитовичъ, выд. исп. въ зн. к. уѣзд. уч.

Нотаріусъ

Конст. Мих. Рутковскій.

Дворянская опека.

Предсѣдатель — уѣздный предводитель дворянства.

Засѣдатели: кол. ас. Гавр. Адам. Пищиковъ, пр., дух. сем.; тит. сов. Вас. Григ. Останьковичъ, пр., дух. уч.

Письмоводитель — н. ч. Дан. Яковл. Чижикъ, пр., уѣздн. уч.

Чериковскій сиротскій судъ.

Предсѣдатель — тит. сов. Вас. Ив. Петровскій, пр., уѣздн. уч.

Члены: мѣщ. Нилъ Ив. Елозо, пр., уѣздн. уч.; мѣщ. Акимъ Семен. Быковъ, пр., дом. восп.

Чериковское уѣздное тюремное отдѣленіе.

Предсѣдатель — уѣздный предводитель дворянства.

Директора: уѣздный членъ Могилевскаго окружнаго суда, городской судья, уѣздный исправникъ, уѣздный врачъ, благочинный 1-го округа, мѣстный товарищъ прокурора, городской голова, дв. Ник. Демьян. Понятовскій, пр., реал. уч.; Мих. Мих. Коршунъ-Осмоловскій, пр.; дв. Мих. Ив. Голынскій, кат.; дв. Игн. Василевскій, кат.; дв. Вацл. Іосиф. Василевскій, кат.; дв. Сигизм. Сигизм. Бродовскій, кат.

Тюрьма.

Начальникъ тюрьмы — надв. сов. Влад. Ив. Марциновскій, уѣзд. уч.

М. Н. П.

Чериковское 4-хъ классное мужское училище.

Завѣдывающій училищемъ — тит. сов. Харит. Конст. Крысенко, пр.. Вил. учит. инст.

Законоучитель — прот. Ал-ндръ Кирил. Стратоновичъ, дух. сем.

Учителя; Игн. Силуан. Крыженъ, пр., уч. инст.; Вѣра Ѳед. Косуновичъ, пр., жен. гимн.; Мих. Ермол. Шеркевичъ, пр., Вил. уч. инст.; Григ. Павл. Сокуръ, пр., худ.-пром. шк., им. Н. В. Гоголя.

Чериковское городское училище.

Учитель-инспекторъ — надв. сов. Степ. Констан. Товстикъ, пр., уч. инс.
Законоучитель прав. исп. — прот. Ал-ндръ Стратоновичъ, дух. сем.
Учителя: н. ч. Мих. Ермол. Шеркевичъ, пр. уч. инст.; н. ч. С. Кришень, пр., уч. инст.; искусствъ — н. ч. Григ. Павл. Сокуръ пр., худ.-пром. шк.
Штатный врачъ — ст. сов. Іуст. Петр. Ящуржанскій, пр., унив.

Чериковское мужское приходское училище.

Учитель — губ. сек. Архипъ Кузьм. Цѣцохо пр., им. зв. уч. пр. уч.
Законоучитель — свящ. Леонт. Лобовъ, дух. сем.; н. ч. Тим. Ксеноф. Кулаевъ, пр., уч. сем.

Чериковское женское приходское училище.

Учительница — Евг. Алек. Стратоновичъ, ок. жен. дух. уч.
Законоучитель — свящ. Леонт. Лобовъ, ок. дух. сем.

Чериковское одноклассное начальное еврейское училище.

Почетный блюститель — куп. Як. Нот. Подземскій.
Учитель — завѣдывающій училищемъ, пот. поч. гр. Іосифъ Сам. Гликманъ, им. зв. уч. евр. уч.
Помощникъ его Ес. Афр. Родный, им. зв. уч. нач. уч.
Учитель приготовительнаго кл. Шм. Менд. Фрейвертъ, им. зв. уч. нач. уч.

Чериковское частное женское учебное заведеніе.

Содержательница — Елиз. Ник. Гордѣева, им. зв. дом. уч.
Преподаватели и преподавательницы: Законъ Божій — свящ. Леонт. Як. Лобовъ, дух. сем.; русскій языкъ и ариѳметика — Анна Алек. Цвѣткова, дом. уч.; французскій и нѣмецкій яз. — Зин. Вас. Петрова, инст.; рисованіе и чистописаніе — Григ. Пав. Сокуръ, худ.-пр. уч. им. Гоголя; рукодѣліе — Лид. Степ. Товстикъ, дом. обр.

Кричевская низшая ремесленная школа.

Завѣдывающій — тит. сов. Георгій Ѳокинъ Николаевъ, пр., рем. уч.
Законоучитель — свящ. Леонт. Петр. Дубровскій, дух. сем.
Учитель общеобразовательныхъ предметовъ — н. ч. Игн. Власов. Макаревичъ, пр., Полоц. уч. сем.
Мастеръ-механикъ — н. ч Влад. Кирил. Вороновъ, пр., низ. м.-техн. уч.

Краснопольское частное 1-кл. училище.

Содержатель — Лейба Есел. Дубровицкій, им. зв. нач. уч.

Народныя училища.

Малятичское — Горбикъ Ал-ндра Іосиф. и пом. Горбикъ Пелагія Іосиф.
Комаровичское — Аѳонская Евдокія Алексѣевна.
Студенецкое — Барановъ Семенъ.
Долговское — Калецкая Ал-ндра Ал-ндр. и Климовичъ Марія
Самотѣвичское — Марченковъ Ѳеофилактъ Захар. и Лукашенко Зоя Іосифовна.
Палужское — Шестаковъ Иванъ Петр. и Замысловъ Алексѣй Ивановичъ
Мхиничское — Жакетенокъ Ѳома Дмитріевичъ.
Кричевское 1-е — Макаревичъ Игнатій Власовичъ и Нусовъ Инполитъ.
Кричевское 2-е — Галковскій Кузьма Осиповичъ и Малюшицкая Ольга.
Краснопольское 1-е — Жихаревъ Ефремъ Ѳедоровичъ.
Старинковское — Васьковскій Іосифъ Ѳедотовичъ.
Дубровицкое 2 кл. — Ловецкій Сергѣй Михайл. и Сѣдлецкій Владимиръ.
Ново-Ельянское 2 кл. — Венгровъ Косьма Ульян., Титовъ Федоръ Романовичъ и Гнѣвушева Анна.
Братьковичское 2 кл. — Терешенковъ Евменій Михайл. и Жаркинъ Ив. Троф.
Долговичское — Веремко Николай Ивановичъ.
Бастеновичское — Пятибокова Наталія Ѳедоровна,
Бѣлицкое — Цитовичъ Анна Петровна и Голодковскій Леонидъ.
Успольское — Дедерко Владимиръ Петровичъ.
Лобановское — Набойкинъ Трофимъ Алексѣевичъ и Декабрунъ Валентина.
Чудянское — Фролова Людмила Емельяновна.
Онуфріевское — Загорская Ольга Петровна.
Заболотское — Шестаковъ Яковъ Ивановичъ.
Кошанское — Ржеусскій Петръ Тимофеевичъ и Буланковъ Николай.
Кляпинское — Коронцевичъ Татьяна.
Силичское — Бурминъ Георгій Фроловъ.
Вородьковское — Григорьевъ Евменій.
Курбакское — Стариковъ Александръ Тимофеевъ.
Папоротское — Лобова Анна Яковлевна.
Шароевское — Павловъ Захарій Прохоровичъ и Ивановская.
Кривелицкое — Цибулькинъ Владимиръ Алексѣевичъ.
Летягское — Сковпешковъ Петръ Кузмичъ.
Видуицкое — Ивановъ Иванъ Павловичъ.
Губинщинское — Соболевъ Александръ.
Зорьское — Павлушкинъ Парфенъ Петровичъ.
Віотухнянское — Котляровъ Венедиктъ.
Глиньское — Исаковъ Павелъ Ермолаевичъ.
Березуйковское — Халецкая Александра Степанова.
Холмянское — Комковъ Иванъ.
Желѣзницкое — Гарасюкъ Мстиславъ.
Соколовское — Горчаковъ Яковъ Ивановичъ.
Лущеенское — Кустовъ Алексѣй Михайловичъ.

Прусинское — Воронцовъ Ефимій Косьминъ.
Жалижьевское — Суходольская Людмила Ивановна.
Зябеньское — Мезавцева Антонина Стефановна.
Дережинское — Доморацкій Мина Ивановъ.
Лютнянское — Щавкуновъ Андрей Іустиновичъ.
Краснопольское II-е — Григорьева Евгенія Прокофьева.
Горское — Венгрова Ольга Косьмина.
Нѣгинское — Кухаренко Григорій Марковичъ.
Никольское — Котовъ Николай Федоровъ.
Норковское — Барбара Семенъ Стефановъ.
Кричевское III-е — Перебилло Марія
Маковское — Егоровъ Николай Егоровъ.
Гиженковское — Безпалый Гавріилъ Васильевъ.
Березовское — Мазуровъ Петръ.
Холоблинское — Игнатюкъ Иванъ Михайловъ.
Косаревское — Крысенко Константинъ.
Нѣжковское — Морозова Екатерина.
Бѣльское — Совинъ Николай Павловичъ.
Норкинское — Нехимчукъ Иванъ.
Городешнянское — Лашко Яковъ Кондратьевъ.
Горбовичское — Мигай Людмила.
Гнилицкое — Шаповаловъ Іосифъ.
Бирюлинское — Розанцевъ Феофанъ.
Комаровское — Котовъ Иванъ Федоровъ.
Турьевское — Антонюкъ Іосифъ Михайловичъ.
Борисовичское — Черкасова Екатерина Михайловна.
Вепринское — Переверзевъ Александръ Владимировичъ.
Козельско-Будянское — Ольшевская Надежда Александровна.
Хотимское III-е — Цитовичъ Анна Павловна.
Больше-Осовское — Владимировъ Димитрій.
Тыщанское — Юрьевичъ Марія.

Г. У. З. З.

Чериковская уѣздная землеустроительная комиссія.

Предсѣдатель комиссіи — уѣздный предводитель дворянства.

Члены по должности: уѣздный членъ Могилевскаго окружного суда по Чериковскому уѣзду, податной инспекторъ и земскіе начальники 1, 2, 3, 4 и 5 уч.

Члены по выбору отъ землевладѣльцевъ: двор. Сигизм. Сигизм. Бродовскій, тит. сов. Мих. Мих. Коршунъ-Осмоловскій и отъ кр-нъ: Ефимъ Ермол. Ахременко, Ал-ндръ Митроф. Фроленковъ, Тер. Арх. Бондаревъ.

Непремѣнный членъ — кол. секр. Іос. Владисл. Иллиничъ, Петерб. зем. и лѣсн. ак.

Секретарь — тит. сов. Стеф. Іос. Останьковичъ, уѣзд. уч.

Завѣдывающіе лѣсничествами.

Лѣсничій Чериковскаго лѣсничества — тит. сов. Никол. Эмиль Асмусъ, пр., С.-Петерб. лѣсн. инст. Мѣстожительство — каз. домъ близъ д. Гиженки. Почтовой телеграфный адресъ — м. Пропойскъ.

Помощникъ его — н. ч. Ив. Федот. Шаля, лѣс. шк.

Лѣсничій Мстисл. лѣсничества — кол. секр. Владим. Мих. Гурьевъ, пр., Ново-Ал-ндр. инст. Мѣстожительство — г. Мстиславль.

Помощникъ его — н. ч. Ал-ндръ Степ. Оболенцевъ, пр., низ. лѣс. шк.

Чериковское о-во сельскаго хозяйства.

Предсѣдатель —
Казначей —
Секретарь —

Свѣдѣнія не получены.

Кричевскій земледѣльческій кружокъ.

Предсѣдатель —
Казначей —
Секретарь —

Свѣдѣнія не получены.

Р. О-во Кр. Кр.

Чериковскій мѣстный комитетъ Россійскаго общества Краснаго Креста.

Предсѣдатель — уѣздный предводитель дворянства.

Товарищъ предсѣдателя — кн. Ел. Конст. Оболенская.

Члены: ст. сов. Іуст. Петр. Ящуржинскій, кол. секр. Никиѳ. Тимоф. Казаковъ (онъ же казначей), тит. сов. Мих. Мих. Коршунъ-Осмоловскій (онъ же дѣлопроизводитель).

Члены ревизіонной комиссіи: двор. Никол. Демьян. Понятовскій, двор. Аркад. Феод. Останьковичъ и кол. сов. Андр. Антон. Савичъ.

Алфавитный указатель

лицъ, помѣщенныхъ въ „Памятной книжкѣ Могилевской губерніи на 1909 годъ".

Абрамовичъ И. С. 28
Абрамовичъ Г. З. 124
Абрамовъ Н. 160
Авдѣевъ Я. К. 30
Аврутинъ М.-Г. И. 39
Аверьяновъ А. А. 58
Авиловъ А. А. 68
Августиновичъ М. И. 82, 85
Авраменковъ Л. 108
Авдѣева М. К. 136
Авчинниковъ Е. Г. 166
Авербахъ Ш. Л. 179
Авчинниковъ В. Е. 209
Авдроновъ І. С. 236
Августинъ — іеромонахъ 256
Автуховъ С. 285
Аврусинъ Ш. 290
Агроскинъ Г. И. 29
Агаевъ В. А. 57
Агеевъ Р. 162
Аграната Н. О. 179
Агѣевъ К. 271
Адуцкевичъ І. К. 18, 175
Адольфъ А. И. 49, 78
Адамовичъ И. Е. 76
Адамовичъ П. А. 107
Адамовичъ А. М. 124, 125
Адамовичъ Е. 142
Адамовичъ С. 143, 204
Адамовичъ М. 205
Адамовичъ К. 254
Адамовичъ І. 207
Адамовичъ Л. 271
Адамовъ Н. П. 116
Адамчиковъ Д. Д. 117
Адруцкая О. Д. 171
Азаревичъ К. И. 85
Азаревичъ Д. К. 92
Азбель А. Г. 106
Азаровъ В. 108
Азаровъ М. А. 166, 169
Азаровъ П. Г. 153
Азаревичъ М. В. 271
Акулинъ Н. А. 28
Акулинъ Е. А. 230
Акулинъ А. 256
Акулина А. 262
Акуло И. И. 61, 63
Акуло Е. И. 169
Акуловъ К. А. 75
Аксеновъ Г. И. 115
Акимовъ А. 192
Алексо И. С. 48
Алейниковъ Ф. П. 20, 45
Алейниковъ П. Ф. 60
Алейниковъ П. 253
Алексѣева Е. Н. 77
Алексѣева Л. 230
Алексѣевъ К. А. 50
Алексѣевъ К. 71, 108
Алексѣевъ А. Н. 115, 201
Алексѣевъ В. Н. 218
Александровъ Н. И. 106
Александровъ А. Ф. 125
Александровъ Ф. Г. 131
Александровъ И. Ѳ. 214
Александрійскій В. А. 267
Александровская Е. Г. 50
Алексѣенко Н. 88
Альперовичъ Э. Л. 138
Альмаковъ П. Е. 172
Алабышевъ К. П. 174
Алещенковъ С. Д. 171
Альшицъ Г. И. 211

Альшицъ Е. И. 199
Альтшулеръ А. 167
Альбицкій В. А. 181
Алферовъ К. А. 220
Амалицкій В. В. 30
Амалицкій И. В. 57
Амалицкій М. В. 105
Амельченковъ М. Е. 170
Амельченко Г. Г. 171
Амбросовъ Г. П. 217
Амбаровъ И. А. 220
Аменитскій А. Н. 268, 275
Амвросенковъ О. 284
Андріяновъ В. И. 134, 138, 149, 194, 195, 198, 202, 212
Андреевъ П. Е. 92
Андреевъ П. А. 94, 95
Андреевъ В. В. 153
Андреевъ С. М. 176
Андреевъ В. П. 235
Анищенко М. И. 36
Ананинъ М. Ф. 41
Ананичъ Ю. Ю. 44
Ананичъ Ф. П. 280
Анатолія — игуменья 185
Анацкій Я. А. 229
Андріевская В. 107
Андруцкій В. 110
Андруцкій І. 145
Антонова М. Л. 217
Антоновъ И. И. 24
Антоновъ И. А. 30
Антоновъ И. Г. 217
Антиповъ М. М. 73
Андабурская М. И. 76
Антоновичъ К. Н. 83
Аникіевичъ К. Т. 14
Аникіевъ С. Л. 95
Аникіевъ Н. А. 127
Аникѣевъ И. І. 215
Аниховскій І. Л. 60
Андерсонъ А. В. 60
Аносовъ Н. И. 60
Анонъ П. 88
Антіошко А. М. 156
Антіошко Д. М. 177
Ануфріевъ Я. М. 196
Антюшинъ С. И. 115
Анастасенко Е. И. 123
Ангевичъ Ю. М. 165
Анисимова М. В. 241
Ангелейко М. Е. 242
Андрскусъ К. 288
Антонюкъ І. М. 295
Апрѣлева В. 141
Апрѣлева А. 270
Апрѣлевъ Л. Г. 20
Апрѣлевъ С. 285, 287
Апрѣлевъ Т. Г. 186
Апштейнъ В. Б. 249
Апштейнъ А. Б. 249
Аристарховъ Н. А. 47
Архангельскій А. 52
Архангельскій Б. М. 68, 69
Арсеній — архимандритъ 54
Архиповъ В. Н. 62
Аристарховъ Н. А. 68
Арлазировъ М. Г. 93
Артемьева М. 109
Артемьевъ И. А. 251
Арцыбашевъ В. М. 102
Арцишевскій М. М. 136
Арбузовъ А. 107
Ароновъ С. М. 140
Арциховская-Кучукъ В. А. 176
Аритъ И. И. 196
Арсенія — монахиня 205
Артюшинъ А. А. 261
Артюшина А. А. 262
Аржаной М. И. 266
Аржаной В. С. 266
Ассмутъ Э. Э. 19, 79
Асмусъ Н. Э. 97, 277, 296
Аскиназі Л. И. 70
Аскиназі Г. А. 208
Астаховъ П. К. 127
Астаповъ В. З. 156
Астрашаповичъ П. Н. 181
Астрашаповичъ П. 183, 189, 190
Астапенковъ Е. 182
Астапенковъ А. И. 265
Астаповъ Ѳ. П. 261
Атращенковъ Е М. 17, 99
Атливаникъ Ш. М. 93
Атрашкевичъ А. Г. 276
Ахіезеръ И. А. 282
Ахіезеръ И. 290
Ахременко Е. Е. 295

Ашитко П. Т. 18, 175
Ашпизъ Ж. А. 124
Ашпизъ Б. А. 125
Аѳонская Е. А. 294
Аѳонскій П. 89, 90
Аѳонскій Д. Д. 157, 158, 159
Афанасьевъ А. А. 61
Афанасенковъ Н. 107
Афицкевичъ І. К. 175
Айзенштатъ И. Г. 62

Бабаевъ М. Н. 131
Бабинскій К. В. 115
Бабичевъ В. К. 41
Бабичевъ И. В. 102
Бабулевичъ М. Н. 214
Бабченковъ Д. Л. 36
Бавтунова А. 286
Баевскій А. П. 268
Баиловъ І. 286
Байкова В. Н. 70, 71
Бакало О. Т. 241
Бако П. М. 65, 149
Бако М. С. 71, 75
Бако С. А. 58
Бако Я. А. 29, 33, 37
Бакко А. М. 21, 103, 137, 157, 178, 226, 250, 281
Бакановскій А. С. 248
Бакастовъ Б. М. 278
Бакидъ 107
Бакланъ Н. М. 56
Балдовскій Е. І. 266
Балдовскій М. О. 266
Балловъ І. 287
Балодъ И. М. 60
Балшперъ Ш. Р. 208
Бандалинъ Б. Г. 237, 240
Бандурка А. И. 115
Банина Е. В. 221
Банинъ М. Д. 221
Банинъ Ф. В. 29
Банинъ Н. В. 63
Банинъ В Н. 25, 62
Банинъ К. В. 29, 37, 45
Баньковскій М. И. 266
Баньковскій М. А. 281
Баньковскій Д. С. 41
Баньковскій В. И. 13, 63
Баранкевичъ П. Т. 73
Баранкевичъ С. А. 72
Баранкевичъ Ѳ. К. 69
Баранкевичъ С. П. 217
Баранкевичъ Ф. І. 261
Барановская Е. М. 44
Барановскій Н. И. 33
Барановскій А. И. 154
Барановскій Н. Е. 249
Барбара С. С. 295
Барбарина Н. А. 73
Барбаринъ И. Ф. 60
Бардовскій Н. Д. 98, 100, 120
Бардовскій Г. 110
Бардовская Л. В. 170
Баржицкій А. И. 123, 124
Барзейло Л. Д. 72, 73
Баркань М. Е. 63
Барковъ М. А. 120
Барковъ К. А. 239
Барковъ К. А. 120
Барановъ И. М. 24
Барановъ Г. П. 143
Барановъ И. П. 29
Барановъ П. П. 217
Барановъ И. С. 126
Барановъ Я. А. 217
Барановъ Д. Е. 217
Барановъ П. Е. 171
Барановъ С. 294
Барнатный И. И. 22, 23, 30
Баровскій К. В. 195
Баронецкій Б. А. 38
Бармотько Ѳ. 160
Барсуковъ Я. Ѳ. 240
Барсуковъ М. 233
Барсукова Д. И. 143
Барсуковъ, И. И. 134, 140, 149, 152, 153
Барская Л. В. 70
Барташевичъ С. 113
Бартель Г. Ю. 24
Бархатова П. Н. 214
Барцевичъ Н. 54
Барцевичъ З. 269
Барцевичъ Е. 183
Барцевичъ Е. Е. 192
Барцевичъ Н. Е. 130

Барцевичъ А. А. 214
Барцевичъ И. 206
Барцевичъ А. 52, 143
Барцевичъ П. 88, 90
Барцевичъ І. 161
Барцевичъ В. 254
Барцевичъ Т. 285
Барцевичъ М. 52, 285
Барцель Г. Ю. 24
Барциковскій А. С. 122
Барцевская М. 51
Барщевская Е. 52, 108
Барщевскій Н. 206
Барщевская Т. 204
Басинъ Н.-Б. І. 178
Бассъ З. Л. 158
Бассъ И. Л. 167
Бассъ А. А. 101
Бассъ А. И. 101, 116
Баталинъ С. 271
Баталинъ Л. 270, 273
Батурина О. 230
Батуринъ И. 230
Бауеръ М. А. 126
Бауеръ Е. А. 240
Бахметевъ К. А. 190
Бахрахъ М. И. 159
Бачковскій М. С. 105
Башмашниковъ В. В. 217, 290
Башкировъ А. П. 28, 211. 259
Бедрицкая А. 253
Безверхій К. С. 135
Безерова И. Д. 191
Безсонова Р. А. 171
Безсоновъ Е. М. 140, 152, 153
Безпалый Г. В. 295
Бенензонъ Ш. Б. 64
Бененсонъ Ю. Г. 208
Бейеръ-фонъ В. Е. 290
Бейнаровичъ В. І. 75
Бейня Н. И. 105
Бекаревичъ Г. 282, 286, 288
Бекаревичъ В. А. 261
Бекаревичъ Л. 192
Бекаревичъ Д. 231
Бекаревичъ М. В. 151
Бекаревичъ П. З. 268
Бекаревичъ Н. П. 143
Бекаревичъ В. А. 249
Бекаревичъ А. 73
Бекаревичъ Е. І. 171
Бекаревичъ Е. 254
Бекаревичъ М. С. 129
Бекаревичъ А. С. 132
Бекаревичъ К. 254
Бекаревичъ М. 145
Бекаревичъ І. Ф. 22
Бекаревичъ Н. А. 192
Бекаревичъ В. 231, 286, 288
Бекаревичъ Ѳ. 272, 277
Бекаревичъ П. 53, 88, 90, 127, 265
Бекаревичъ А. И. 50, 69
Бекаревичъ Д. А. 51
Бекаревичъ А. 206
Бекаревичъ С. 54, 110, 111, 252
Бекаревичъ В. М. 27, 37, 45
Бекаревичъ А. С. 242, 268, 273
Бекманъ Н. Н. 18
Беневоленская Е. 107
Бенедиктовичъ М. І.
Берговина У. К. 18, 248
Берговина 257
Берговинъ І. К. 247
Бердниковъ П. В. 178
Бердицкій Н. 112
Бедрицкій А. 112
Бережной Н В. 219
Березкинъ Ш. Г. 45
Берлинъ Ц. Ш. 199
Берлинъ А. Я. 40, 43
Беркемолитъ А. Х. 140
Бернатовичъ И. 234, 240
Бернатовичъ И. І. 241
Бернацкій А. А. 229
Бертамусъ С. 165, 169
Берштейнъ Д. И. 44
Бехли Ю. Ю. 29, 37
Бечинъ И. 242
Бибикова Е. И. 245
Бибиковъ Н. А. 128
Библіусъ П. Ю. 80
Бизуновъ П. Е. 18, 135
Бикало Ф. Т. 241
Билецкій П. П. 210
Билецкій І. 255
Билецкій А. 54
Билинская Л. В. 124
Биневичъ Г. В. 34

Биневичъ М. В. 73
Биневичъ М. Д. 56
Биневичъ В. Д. 269
Биржакова О. П. 73
Бирнбаумъ Я. 204
Бирюковичъ Е. К. 125
Бирюковичъ А. В. 167, 183
Биретто А. Ю. 46
Бируличъ В. М. 91
Бирюнъ В. М. 241
Битнеръ В. К. 13
Битнеръ Р. К. 47, 62
Биснекъ Р. Р. 56
Битный-Шляхто П. 145
Битюковъ Н. Ф. 220
Бичай Ѳ. И. 95
Бичуковъ В. 270
Боборыкинъ А. Н. 101, 107, 118
Бобишъ В. Е. 79
Бобковъ С. 231
Бобковъ И. Г. 271, 277
Бобрикъ Ф. А. 195
Бобрикъ Ѳ. А. 212
Бобрикъ М. А. 258
Бобрикова Е. 87
Бобриковъ М. 87, 89, 254
Бобылева А. 87
Бобылева З. 52
Бобылевъ А. П. 24
Бобылевъ Н. Т. 86
Бобулевичъ М. Н. 216
Бобриковъ М. А. 252, 261
Бовшовскій Л. Г. 256
Богдановъ М. М. 15, 44, 64, 88
Богдановъ К. Н. 37
Богдановъ И. И. 186
Богданова К. М. 47
Богданова А. Е. 75
Богданова Е. М. 83
Богдановичъ С. О. 57
Богдановичъ М. 90
Богдановичъ В. 142
Богдановичъ І. 183
Богдановичъ-Дворжецкій А. В. 44
Богдановскій А. А. 159
Богдановскій І. 180, 181, 187
Богдановскій С. 230
Богдановскій М. 255
Богдановская Л. В. 159, 169
Богдановская К. 253
Богдановская Е. 286
Богуславскій Г. П. 115
Богдашенко И. 161
Богушевскій М. Ю. 211
Богоявленскій Н. В. 76
Богушевскій О.-В. И. 278
Богушъ В. 242
Бодовская С. І. 44
Бодунова М. 109
Бодунова П. А. 130
Бодяко Н. И. 171
Божановъ В. П. 131
Божко Е. Л. 244
Боклановъ С. К. 45
Бокштаевъ К. С. 128
Бокштаевъ А. И. 248
Бокшевскій Л. Г. 249
Болтушъ Б. І. 32
Болотнова Л. С. 78
Болотовъ Н. И. 123, 131
Больманъ Ф.-Е.-К. Г. 92
Болтрукевичъ А. П. 136
Большаковъ П. П. 131
Болонскій С. М. 177
Болобовъ М. 182
Болотинъ Г. Ш. 187
Болотинъ М. Ш. 177
Болотинъ М. Б. 282
Болтушъ А. 234
Больманъ К.-Ф.-Е. Г. 237
Болтрукевичъ П. П. 243
Болотовскій А. 287
Бончъ-Осмоловскій А. А. 96
Бончъ-Осмоловскій Д. А. 157
Бончъ-Осмоловскій А. И. 166
Бончъ-Осмоловскій К. А. 210
Бончъ-Осмоловская Л. К. 218
Бончъ-Осмоловская Е. В. 242
Бончъ-Богдановскій А. А. 156
Бончъ-Богдановскій О. 255
Бончъ-Богдановскій П. 255
Бонинъ О. Р. 189, 190
Бонинъ М. С. 190
Бондаревъ М. А. 48
Бондаревъ А. 162
Бондаревъ Г. Н. 217
Бондаревъ И. Н. 261
Бондаревъ Т. А. 295

Бордзиловскій А. Т. 266, 267
Боровскій С. И. 18, 247, 248, 279
Боровскій А. І. 57, 249
Боровскій К. В. 211, 212
Боровская В. В. 78
Борсукова Е. 108
Бородичъ А. И. 96
Бородичъ І. 89, 90
Бородичъ В. И. 261
Бордоновъ Ѳ. Т. 72
Барцевичъ В. И. 28
Бородинъ Ѳ. 108
Бордовскій Н. Н. 153
Боровиковъ В. П. 158
Борейло М. 172
Бордзюлисъ А. К. 176
Борисяко И. 204
Борейко О. 243
Борисовъ В. К. 267
Борисенковъ Л. Я. 101
Борисенко Л. 191
Борисенко Е. И. 191
Борщевскій Л. Ф. 235
Босяковъ А. В. 151
Ботвинко А. К. 177, 186
Бохаревъ Г. 204
Бочковъ В. С. 37, 120
Бочкова А. С. 143
Бочковскій В. А. 73
Бочковскій С. М. 101
Бочковскій А. 164, 207
Бочковскій І. 180, 183
Бочковскій Я. И. 190
Боярскій Б. И. 62
Боярскій Н. Т. 208
Бояревичъ І. Ѳ. 83
Бояринъ-Блюмъ Х. М. 180
Бояновичъ А. 270
Благодарный Н. А. 226
Блажко П. И. 157
Блажевичъ С. О. 266
Блезе Г. Г. 122
Блешенковъ Г. В. 29, 241
Блиновъ Н. И. 41
Близнякъ В. В. 191
Блокъ В. Е. 104, 122, 125
Блохъ И. М. 126
Блохина Е. И. 26
Блюдинская М. Р. 83
Блюмъ Н. О. К. 21, 137, 157, 178, 199, 250
Блюмбергъ Е. І. 241
Блюмбергъ К. Я. 179, 185, 188
Блюмкинъ М. М. 39
Бляхъ-Невинскій Н. К. 177
Браждонисъ И. Г. 201
Братцовъ А. Я. 225, 240
Браудо Ш. Я. 249, 250, 260
Брейво К. М. 44
Брецкій І. 285, 287
Бровинъ Н. М. 187
Брагинъ Г. 282
Брайнинъ Х. П. 238
Браилко Н. Н. 61
Бродовскій В. М. 100
Бродовскій И. 254
Бродовскій С. С. 48, 77, 288, 292, 295
Браиловскій А. Н. 174, 178, 180, 188
Брандзбургъ И. А. 139
Братенковъ Д. Т. 30, 72
Брендель Е. Г. 20
Бржезинская Л. 243
Бржезинскій А. В. 237
Бржезинская Н. 270
Бржезинскій П. 255, 262, 270, 272
Бржоковскій Н. Н. 219
Бржозовскій П. А. 199
Бржозовскій Н. М. 60
Бржостовскій М. В. 257, 263
Бригиневичъ Р. С. 42
Бригиневичъ М. П. 280
Бригиневичъ В. 160, 164
Брилліантовъ А. 164
Брилліантовъ Л. И. 49, 70
Бринкенъ Н. Е. 123
Бритовъ-Кожемяковъ А. И. 20, 99
Бритовъ-Кожемяковъ В.И. 33, 198, 212
Бровковичъ П. Н. 28
Бровковичъ В. И. 39
Бровковичъ Л. П. 139
Бровковичъ С. П. 150
Бровковичъ С. Н. 129
Бровковичъ П. 53
Бровковичъ П. М. 69, 79
Бровковичъ А. 285, 287
Бровковичъ С. 144, 217
Бронюшицъ-Рецкій К. К. 30
Браунъ А. 106

Бруевъ М. 145
Бруевичъ О. 143
Бруевичъ В. 51
Бруевичъ Е. 161
Бруевичъ Н. П. 73
Бруевичъ А. 232
Бруевичъ И. 285
Бруевичъ А. М. 271
Бруевичъ П. Л. 51,70, 71
Бруевичъ П. 53, 231, 233
Бруксонъ Б. Я.
Брусинъ П. 231
Брукъ Д. М. 40
Брукъ А. Я. 119
Брукъ Х. Е. 158
Брукъ Х. Х. 282
Брюльгартъ Ф. Г. 68
Бубель-Яроцкій К. Н. 165
Бубель-Яроцкій Н. Д. 266
Бубликъ Ѳ. Я. 105
Будаковскій Н. И. 76
Будникова М. 108
Будникъ П. Г. 261
Бурдиловъ А. Е.
Бурдиловъ В. 271
Будзяновскій И. И. 132
Будановъ П. 51
Будрисъ І. 276, 273
Бузвицкій М. 234
Буко Е. Л. 83
Буко А. В. 217
Буко В. У. 83
Буко А. И. 203, 214, 216
Булгакъ Э. І. 18, 42, 223
Бунаковъ А. І. 54
Бунаковъ А. О. 67
Бурдыловъ П. 88
Бурде Д. М. 151
Бурде В. С. 138, 151
Бурбо И. А. 268
Бурбо М. И. 271
Бурскій В. И. 29
Бурый П. А. 58
Бурый В. П. 257
Бурый-Горошко Н. А. 277
Бурминъ Г. Ф. 294
Бурминовъ В. 205
Буримова А. П. 241
Буриловъ П. П. 28, 31
Бураковъ А. 253
Бусловъ И. Г. 100
Бутомо Н. 162
Бутомо Г. 164
Бутомо С. 54
Бутомо В. 184
Буткевичъ К.-П. К. 115
Булатовъ А. С. 217
Булахъ В. И. 31
Булавкинъ Е. А. 261
Булановъ С. П. 95
Буланковъ Н. 294
Булашевичъ В. Н. 166
Буловскій Е. И. 117
Бухвалова О. Н. 244
Бучинскій В. П. 180, 193
Бучинскій М. И. 19, 42
Бушъ В. В. 124
Бушъ М. Ю. 124
Бѣлоусъ Э. И. 45
Бѣлоусовъ А. П. 136
Бѣлоусовъ Х. Л. 156
Бѣлобржецкій Г. 111
Бѣлобржецкая Е. В. 73
Бѣлобржецкій С. 219
Бѣлобржецкій С. И. 219
Бѣлобржецкая З. А. 243
Бѣлобржецкая А. А. 74
Бѣлобржецкій Д. Г. 127
Бѣлобржецкій А. 72
Бѣлозеровъ М. П. 188
Бѣлозеровъ М. П. 174, 178
Бѣлохвостовъ Т. Л. 283
Бѣловъ П. Е. 103
Бѣловъ Я. 172
Бѣловъ Н. Г. 118
Бѣляева А. 109
Бѣляевъ А. И. 107
Бѣляевъ І. М. 196
Бѣевъ Л. Н. 32
Бѣленькій Л. 290
Бѣленькій І. 191
Бѣленькій В. А. 225
Бѣленькій А. Н. 256
Бѣленькій І. Т. 215
Бѣликовичъ М. О. 69
Бѣлинскій И. М. 27
Бѣлицкій Д. Н. 115
Бѣляцкій Ѳ. Д. 116

Бѣлецкій М. І. 105
Бѣлевскій М. А. 42
Бѣльская А. И. 171
Бѣльскій А. А. 24
Бѣленьковъ Г. 106
Бѣляцкій Ф. Д. 124
Бѣляковъ А. В. 261
Бѣляковъ П. 108
Бѣляй И. П. 58, 63
Бѣляйкинъ Д. А. 200
Бѣляйкинъ И. Ф. 209
Бѣлинисъ К. 91
Бывшенковъ Д. Д. 197
Быковъ А. С. 280, 181, 292
Былинскій Л. А. 83
Быстровъ-Цитовичъ А. Н. 28
Быховскій С. С. 118
Бычковъ І. А. 72
Бяликъ М. Г. 43
Бялыновичъ И. Я. 61

Важенскій Л. А. 18
Васильевъ Г. Я. 28, 64
Васильевъ П. Я. 26, 64
Васильевъ Я. Я. 67
Васильевъ К. У. 72
Васильевъ В. М. 102
Васильевъ А. 202
Васильевъ А. В. 243
Васильевъ-Кулешевъ Г. Г. 267
Васильевъ С. 269
Васильевъ И. Д. 290
Васильевъ-Тарасюкъ Л. О. 61
Васильевъ В. И. 127
Васильевъ Л. И. 129
Васильева А. 254
Васильева Н. К 271
Василевскій П. А. 29, 33, 57, 71
Василевскій Я. В. 48
Василевскій І. А. 176
Василевскій П. Ф. 250
Василевскій И. 292
Василевскій В. І. 292
Василевская П. Я. 176
Василевскій И. Р. 39
Васильковскій І. Ѳ. 294
Васютовичъ Ф. С. 28, 45
Ваткевичъ Е. С. 128
Ваткевичъ Н. С. 197
Ваткевичъ М. С. 197
Ваньковичъ Ф. І. 247, 248
Ваньковичъ Ф. О. 263
Ватаци Э. А. 18, 134, 135 149
Ватаци А. А. 134, 149
Ватаци М. А. 134, 149, 212
Валентина — игуменья 91
Валерія — игуменья 113
Василенко Д. В. 176
Васильковъ И. Н. 92
Васильковъ В. Д. 191
Василькова М. Н. 280
Васильцовъ Г. Н. 243
Валлійскій Г. Т. 22
Валлійская Е. 142
Валлійскій С. 144
Валлійскій Г. 145, 233
Валлійскій Т. 164
Ваньковичъ Ф. І. 18
Валюжиничъ П. 144
Валюжиничъ Я. В. 169
Валюжиничъ В. Д. 177
Валюжиничъ И. И. 198
Вартманъ В. И. 198, 209, 215
Вартманъ И. 200
Вантке И. К. 214, 216
Ваксель А. А. 222, 228
Вагнеръ 195
Вагнеръ Б. Б. 196, 198, 200
Вавченко И. Ф. 75
Ваверъ Е. М. 100
Василинькишъ Е. К. 100
Вадомскій К. С. 95
Варашкевичъ С. П. 23, 49
Варашкевичъ А. 51
Варашкевичъ С. 53
Валинская Н. А. 50
Васьковскій Н. А. 170
Вакуловскій А. А. 31
Вальсъ Г. А. 57
Варенъ М. Р. 131
Ващинская М. А. 214
Вельсъ Л. К. 44
Вельковичъ Б. Г. 56
Вельсъ Л. К. 68
Вельковъ И. 74, 191
Величко Ѳ. Ѳ. 94
Величко З. Ѳ. 95
Величко Н. 109

Величко М. 256
Величко И. 181
Велико-Шапко Г. П. 29
Венкневичъ-Зубъ П. П. 38
Вендтъ А. Г. 133
Венедиктовъ А. Е. 115
Вендтъ А. Г. 244
Венгровъ К. У. 294
Венгрова О. К. 295
Вербицкій Н. І. 16
Вербицкій Г. А. 58
Вербицкій С. В. 14, 46
Вербицкій И. І. 44, 45, 46
Вербицкій Д. 184
Вербицкій І. 231, 232 233
Вербицкая Е. 52, 182
Вербицкая О. Д. 130
Вербицкая М. 253
Вербицкая А. 277
Вержбицкій П. 207
Веревкина-Шелюта А. А. 128
Веревкинъ-Шелюто І. В. 143
Веревкинъ-Шелюто А. Д. 222, 229, 244
Верцлавовичъ С. О. 34
Вержеховскій Е. 109
Вертынскій М. Л. 159
Верниковскій И. О. 179
Вериго І. 207
Вержейскій Д. И. 234
Вержболовичъ С. Ф. 234
Веремко Н. И. 294
Врашкевичъ В. 184
Вронченко Л. С. 210
Врублевскій Б. 207
Вейсъ Ю. А. 140, 141, 152, 153
Вейнрехъ С. А. 214
Вехтеръ А. Г. 158
Вивульскій Ю. 288
Видоровичъ И. Е. 28, 45, 48
Видавскаго Ф. Н. 180
Вилькенъ С. А. 132
Вильдо Х. Я. 234
Виленкинъ В. А. 177
Вильчинскій С. С. 267
Вильчинскій А. М. 39
Викторовъ Ѳ. А. 65
Винтензенковъ Д. 161
Винниченко Н. Е. 168
Виноградовъ А. А. 131, 198, 203, 214
Винокуровъ Г. Р. 137, 139, 147
Виндингъ В. В. 33
Виридарскій И. Д. 235
Вислоцкій К. А. 155
Витовтовъ Д. Н. 101
Витушко М. Л. 196
Витковскій Н. А. 209
Вигилянскій Я. Д. 30
Вишневецкій Е. В. 49
Вишневскій Т. А. 41
Вишневскій В.-И. К. 83
Вишневскій И. И. 128
Вишневскій В. В. 210
Вишневскій М. И. 225
Вишневскій И. 284
Вишневскій Н. 285
Вишневскій Д. 286, 287
Вишневская С. 163
Вишневская Е. 172
Внуковъ П. П. 44
Вицунъ А. 230
Воблый В. П. 27
Вовшинъ М. Д. 208
Водынскій Ю. К. 220
Воденъ З. П. 244
Вожжинскій Л. А. 155
Воронкова В. І. 46
Воронинъ Г. А. 56
Воропай Ю. Ф. 83
Восходовъ И. А. 105
Воротовскій В. 113
Вороховъ П. А, 176
Вороловичъ І. 232
Воронцова Н. М. 197
Воронцовъ Е. М. 96
Воронцовъ А. Л. 101, 106
Воронцевъ К. 162
Воронцовъ М. 163
Воронцовъ И. И. 218
Воронцовъ 266
Воронцовъ Е. К. 295
Вороновъ В. К. 282, 293
Воронецъ Е. И. 71, 75
Воробьевъ А. С. 152, 193, 277
Воробьевъ Е. И. 60
Воробьевъ О. И. 115
Воробьевъ И. В. 139
Воробьевъ М. В. 147
Воробьевъ-Мосеенко Е. А. 197

Вороновичъ К. 107
Вороновичъ О. 108
Вороновичъ Е. К. 128
Вороновичъ Н. 182
Вороновичъ В. 230
Вороновичъ І. 231
Вороновичъ В. 285
Волосиковъ И. И. 37
Волковъ М. 53
Вольскій М. К. 75
Воловъ Д. Я. 86
Воловъ 202
Волохо М. І. 129
Волкаръ Н. 139
Волковичъ П. А. 29
Волковичъ П. А. 158
Волковичъ 159
Волковичъ Е. А. 246
Вольковичъ П. А. 154
Воложинскій Я. К. 196
Волосовъ И. 205
Волловичъ А. 207
Вольбекъ С. С. 222
Вольскій Л. Г. 240
Волочковъ А. П. 251, 259
Володко К. С. 263
Волковскій И. Ф. 288
Волосецкій А. С. 290
Волосевичъ Л. А. 290
Волотовскій И. Б. 22
Волотовскій А. Г. 28
Волотовскій П. 110
Волотовскій В. 112
Волотовскій С. 164
Волотовскій Н. И. 165, 173
Волотовскій А. 230
Волотовская М. Е. 242
Волотовскій А. 285
Волотовская К. 204
Волоховскій В. 86
Волоховская М. Е. 130, 186
Волкъ-Карачевскій А. Д. 14
Волкъ-Левановичъ М. Я. 76
Волкъ-Левановичъ Э. С. 98
Волкъ-Левановичъ Н. И. 181
Волкъ-Ланевскій А. І. 83
Волкъ-Ланевскій А. І. 93
Вольфъ Н. М. 139, 141, 146, 147
Воскресенскій Л. Г. 31
Воскресенскій Н. 112
Воскресенскій И. 127
Воскресенская А. 130
Волочковъ С. 89, 90
Вовшинъ М. Д. 214, 215
Вольфсонъ Х. 119
Вольфсонъ Я. 225
Вольфсонъ І. Б. 229
Войтовъ И. Е. 192
Вощининъ Е. А. 188, 275
Войничъ-Сяноженцкій П. М. 18, 31, 174, 175, 179, 187, 188, 240
Войничъ-Сяноженцкій Эдуардъ Мих. 18, 155, 166
Войцѣховскій Л. Б. 29
Войцеховскій Л. С. 46
Войтехъ Г. Ф. 58
Войтехъ І. Ф. 58
Войтевковъ К. А. 83
Войтенко Ф. К. 130
Владимировъ Д. 295
Власовъ И. К. 49
Власовъ Е. И. 36
Второва Е. В. 191
Вульфъ Б. М. 58
Выгодскій С. Л. 118
Выгодскій Э. Л. 198
Вырво Т. Т. 124
Высоцкій І. М. 49
Высоцкій В. А. 117
Высоцкій О. А. 166
Высоцкая В. А. 172
Высоцкій А. С. 217
Выковскій В. К. 222
Выковскій В. К. 223
Высоцкій Н. 232.
Высоцкій К. 280
Высоцкій Н. 233
Вѣлецкій К. А. 119, 122, 123
Вязова Е. М. 129
Вязьмитиновъ В. А. 222, 239, 240

Габаинъ Г. І. 119
Гаваренкій Ф. Я. 15
Гавриловъ А. П. 21, 56
Гаврюшко В. И. 68
Гаврютинъ М. Ф. 76
Гавриленко И. 96
Гаевскій І. С. 246, 248, 257, 259

Гагманъ Д. Ф.-фонъ 34, 65
Гаевскій М. С. 197
Гаевскій С. Я. 212
Гаевская Е. А. 263
Газенфусъ Ф. П. 220
Галиновскій М. Ю. 16, 28, 37
Галиновскій І. А. 27, 45. 46, 64
Галь А. Л. 37
Галковскій Н. Я. 60
Галицкій Л. 88
Галинъ М. М. 98
Галафѣевъ Г. И. 115
Галинъ М. М. 118
Гальпернъ Э. Б. 124
Галемскій І. И. 166
Галіонко С. Ѳ. 177
Галіонко П. 144
Галькевичъ А. С. 198
Галковскій А. М. 199, 200
Галковскій Н. 207
Галецкій И. Т. 215
Галецкій В. И. 216
Галковскій Ф. Г. 262
Галковскій А. 287
Галковскій К. О. 294
Гальперинъ К. Н. 281
Гамолко Н. А. 50
Гаманкова Ю. 109
Гамратъ-Курекъ К. І. 224
Ганкевичъ К. 36
Ганкевичъ А. К. 101
Ганжинъ З. 109
Ганкевичъ В. 113
Ганькевичъ Д. М. 115
Ганжинъ Ѳ. Л. 127
Ганкевичъ П. В. 201
Ганелинъ Ш. Ш. 251
Гапеевъ Т. 162
Гапонюкъ В. П. 242
Гавловскій Н. Ф. 38
Гартцъ А. Ф. 44
Гартцъ А. Ѳ. 68, 69
Гартонгъ И. В. 98, 120
Гарневичъ И. М. 124
Гарбузова П. 162
Гаршинъ Н. Ѳ. 200, 208, 221
Гарилковъ А. С. 246
Гаскель Я. М. 177
Гассанъ И. О. 186
Гатовскій В. Х. 62
Гатальскій Г. Ѳ. 103
Гатальскій Р. Н. 156
Гаховичъ И. 262
Гацкевичъ С. И. 281, 282, 284
Гацкевичъ Е. И. 228, 236
Гашкевичъ И. И. 102, 267
Гашкевичъ А. Н. 104
Гашкевичъ Ѳ. 109
Гашкевичъ А. 110
Гашкевичъ П. 111
Гашкевичъ І. 111
Гашкевичъ М. 112
Гашкевичъ И. А. 279
Гашкевичъ Н. І. 279
Гайдаенко А. А. 130, 227
Геберлейнъ Э. Г. 166
Гедда Н. Н.-фонъ 34, 44, 55, 65, 66
Гезенцвей И. Б. 39
Гельцельтъ А. Р. 44
Гелеръ Н. А. 119
Гентцельтъ А. Р. 55, 59
Геннингсонъ В. І. 94
Геннингсъ-фонъ О. А. 114
Гендзель И. Л. 131
Генелли И. Ю. 133
Генцельтъ В. Р. 236
Генькинъ А. Г. 268
Генькинъ Я. Ш. 290
Геникъ А. Ш. 275
Генеловъ Г. И. 217
Георгіевскій П. Я. 160
Георгіевскій П. 163
Георгіевскій Г. Я. 169
Георгіевскій П. Я. 169, 170, 173
Гербо С. Ф. 60
Германовичъ П. В. 60
Германъ Х. С. 62
Гернштетеръ А. А. 62
Герчикова Ѳ. 172
Герасимовъ С. М. 194
Герасимовъ П. И. 199
Герасимова О. С. 217
Герстфельдъ Г. Н. 26
Герчиковъ Н. 226
Герчиковъ З. Ш. 238
Гершанокъ Я. А. 241
Гехтъ Г. Е. 84
Гехтъ Г. І. 91

Гейевъ 81
Гейтнеръ И. 182
Гикель К. К. 221
Гильманъ М. Я. 40
Гильденблатъ Д. І. 140
Гильманъ Г. Л. 211
Гиммельфарбъ В. Т. 220
Гинзбургъ Г. А. 39
Гинзбургъ И. И. 62
Гинзбургъ А. Я. 86, 92
Гинзбургъ Г. Я. 86
Гинзбургъ З. Д. 137
Гинзбургъ Н. С. 138
Гинзбургъ Н. З. 139, 147
Гинзбургъ З. Г. 147
Гинзбургъ М. Х. 187
Гинзбургъ М. Л. 198, 200
Гинзбургъ Г. Л. 250, 260
Гинзбургъ Х. Ш. 267
Гинзбургъ Л. А. 227
Гинзбургъ К. И. 267, 268
Гинзбургъ Х. И. 274
Гинко А. М. 50
Гинко В. 164
Гинко М. 141, 145
Гинко З. 204
Гинко С. 204
Гинко А. А. 237
Гинко А. П. 271
Гинтофтъ С. Н. 266
Гиро Сыринскій С. Л. 57
Гирсъ А. М. 280
Гисенъ Б. Е. 29, 42, 63
Гисинъ І. Е. 42
Гисенъ Б. Е. 45
Гисинъ І. А. 62
Гисинъ Г. А. 86
Гитисъ А. О. 224
Гитвальдъ В. М. 269
Гобято П. К. 198, 212
Говорковъ М. Н. 73
Говорко-Яштольдъ О. М. 201
Годинъ Я. З. 64
Годинъ С. Г. 139
Годинъ Л. М. 282
Гозъ П. Г. 140
Гозъ Г. Я. 140
Гозъ С. З. 227
Голынецъ В. Ѳ. 11
Голынецъ А. И. 14, 63
Голынецъ М. И. 100
Голынецъ И. А. 116
Голынецъ Т. 184
Голынецъ Г. 230, 233
Голынецъ А. Г. 243
Голодковская Л. 51
Голодковскій І. 53, 184
Голодковскій Н. 139, 145
Голодковскій Е. И. 212
Голодковскій Е. 230
Голодковскій Т. 270, 273
Голодковскій Л. 294
Голынскій И. С. 33, 48, 77
Голынскій И. 42
Голынскій С. Д. 282
Голынскій М. И. 292
Головневъ А. Г. 24 47
Головневъ А. И. 46
Голубевъ Н. П. 24
Голубевъ М. 87
Голубевъ И. В. 101
Голубевъ Б. 109
Голубевъ А. 109
Голубевъ М. 253
Голубевъ К. И. 129
Голубева Л. Н. 218
Голушкевичъ А. А. 30, 69
Голубковъ М. 144
Голушкевичъ С. А. 284
Голубовичъ В. С. 218
Голицинскій Ф. В. 30
Голякъ С. К. 102
Головинскій А. 89
Головинскій К. 164
Головинская М. Г. 128
Голбанъ К. Д. 44, 46
Гольдбергъ П. Л. 124
Гольдбергъ Г. Д. 249, 256
Гольдинъ И. А. 157
Гольдинъ І. А. 275
Головкинъ М. 144
Гольманъ Ш. Х. 43
Голиковъ А. Н. 75
Гольдманъ Л. М. 157
Голіонко Ѳ. 160
Гольцовъ Н. Н. 226
Головешкинъ В. С. 214
Голуковичъ І. В. 227

Голодецъ А. Г. 237
Голубовичъ С. Т. 290
Головко-Улазовскій М. А. 116
Головко-Улазовскій А. И. 274
Гоманъ Д. И. 60
Гомолко Н. А. 70
Гомолко Т. В. 201
Гончаровъ М. К. 73
Гончаровъ 85
Гончарикъ С. Р. 280
Гордзялковскій А. М. 17, 33, 35
Гордзялковскій К. 42
Гордзялковскій Б. А. 77
Гордзялковскій К. А. 211
Горбачевскій І. С. 23
Горбачевскій В. С. 24
Горбачевскій І. 54
Горбачевскій М. 141, 145
Гортынскій Г. Н. 39, 45, 63
Горбачевъ К. В. 24, 45
Горбачевская В. Н. 73
Горбачевская Л. 142
Горбачевская А. 142
Горбачевская З. 142
Горянинъ Я. К. 23, 40
Горянинъ А. К. 24
Горянинъ И. Е. 59
Горбачева А. 161
Горячковская М. П. 177
Горячковскій Г. Ѳ. 189
Городскій І. 206
Городскій А. П. 217
Горбикъ М. И. 69
Горбикъ Л. 96
Горбикъ С. А. 117
Горбикъ Г. С. 201
Горбикъ С. 270
Горбикъ А. 270
Горбикъ В. 270, 272
Горбикъ А. І. 294
Горбикъ П. І. 294
Горчаковъ С. Е. 191
Горчаковъ Я. И. 294
Горевъ П. П. 57
Горева И. П. 77
Горева О. П. 242
Гордѣенко А. А. 129
Гордѣенко Г. Е. 242
Гордѣева Е. Н. 293
Горскій Л. В. 140, 152
Гораниновъ Я. К. 47
Горючко А. 231
Горбичевъ К. 233
Горовой П. 203
Горовой Х. К. 227
Горячкинъ А. Д. 239
Горошко А. А. 60
Горецкій Б. І. 104
Горнштейнъ А. Г. А. 43
Горизонъ М. М. 43
Гартцъ А. Ф. 44
Горюлевъ Ѳ. 52
Гордонъ Р. Я. 86
Городковъ И. Я. 100
Горючко Н. 112
Городецкій В. 114
Городецкій Л. І. 227
Гореткинъ И. Л. 115
Горизонтовъ А. Н. 115
Горанскій П. И. 115
Гордевичъ Л. М. 123
Городичъ І. 144
Горюновъ К. 162
Горянскій Ѳ. 163
Горошена Я. Ѳ. 171
Горѣльченко З. С. 201
Горшиневичъ М. 204
Горбовскій А. В. 235
Горѣликъ Г. Ц. 238
Городкина Х. І.-М. 242
Горнаковъ А. С. 257
Горбузовъ П. 285
Гославскій І. І. 62
Госиловъ И. М. 195
Гофманъ М. Б. 208
Гофманъ В. Э. 20, 21
Гофманъ І. Ф. 25
Гофманъ Ю. Ф. 40
Гофманъ І. Ф. 55
Гоффеншеферъ М. М. 138
Гоффеншеферъ 141
Гласко А. С. 70
Гласко И. С. 290
Гламаздина 95
Глаголевъ Г. С. 234
Гладкая Е. 270
Глазова П. М. 96
Глезеръ С. Н. 160

Глинскій П. И. 49, 50
Глинскій П. 52
Глинка С. П. 57
Глинко Ф. К. 147
Глинскій С. А. 68, 70
Глинскій Л. Й. 107, 127
Глинскій Л. И. 107, 127
Глинскій Л. 111
Глинскій П. 183, 232, 233
Глинская В. 109
Глинская А. 182
Гликманъ І. С. 293
Глубоцкій І. 162
Глуховцовъ В. С. 154
Глушанинъ П. У. 57
Глишаковъ Е. С. 171
Глуховцовъ В. С. 158, 159
Глуховцова Е. В. 159
Глобинъ 202
Глѣбовъ В. Н. 152
Глѣбъ-Команскій А. М. 156
Глыбовскій И. 32
Глыбовская А. 77
Глыбовскій С. 88, 90
Глыбовскій А. В. 95
Глыбовская Н. А. 125
Глыбовскій В. 144
Глыбовскій К. С. 166
Глыбовскій Н. 182, 252
Глыбовскій Г. 204
Глыбовскій П. 206
Глыбовская Е. И. 218
Глыбовскій І. 231, 232, 233
Гнѣдовскій Н. И. 49, 74, 155
Гнѣдовскій Н. 49
Гнѣдовская Т. 51
Гнѣдовскій И. Д. 44, 70, 71
Гренгагенъ И. Г. 33
Грешнеръ И. В. 155
Гребень К. С. 225
Гралевская С. Ф. 69
Градюшко М. 142
Грашисъ В. 207
Грищенко В. 89
Грибачевскій І. В. 102
Грибанова І. 285
Гринковъ С. С. 262
Грингаузъ Г. И. 252
Грищенковъ В. С. 143
Грищенко М. М. 130
Григорьевъ П. С. 23
Григорьевъ Б. А. 38, 69
Григорьевъ Е. 38, 96
Григорьевъ М. А. 195, 198, 212, 215
221
Григорьевъ І. 163
Григорьевъ М. А. 203
Григорьевъ П. 205
Григорьевъ С. М. 220
Григорьева В. 243
Григорьева Е. П. 295
Гришкевичъ-Трохимовскій А. М. 20,
102, 226
Гринкевичъ В. І. 96
Гринкевичъ Ф. С. 149
Гринкевичъ И. О. 198
Гринкевичъ А. С. 224
Гринкевичъ З. У. 228, 236
Гринкевичъ Е. Н. 242
Гринкевичъ К. І. 242
Гринкевичъ Е. 243
Гринкевичъ Н. 252
Гринкевичъ А. 288
Гридинъ В. И. 122, 131
Гринблатъ Г. С. 104, 106
Гриневичъ П. 181
Гриневичъ Е. 182
Гриневичъ І. Я. 213
Гришановъ И. С. 102
Гришановъ Ѳ. 162
Гришановъ Р. К. 263
Григоровичъ П. К. 248
Григоровичъ Г. 253
Гродскій М. А. 32
Гродсинскій М. А. 276
Гроховскій П. 162
Громовичъ А. А. 218
Громыко А. Г. 15, 155, 265, 279
Громыко В. П. 57
Громыко С. У. 103
Громыко В. М. 115
Громыко В. А. 128
Громыко И. 130
Громыко А. Г. 175
Громыко Н. М. 210
Громыко И. М. 236
Громыко Е. М. 243
Громыко Л. 244

Громыко Ѳ. 234
Громыко Ф. 261
Гронскій Ю. 229, 244
Грошиковъ К. П. 101
Грошиковъ Т. П. 104
Грошиковъ И. П. 104
Громаковскій П. Е. 197
Громаковскій И. И. 248
Грушевскій А. В. 70, 71
Групильонъ В. И. 38
Грушецкій Б. В. 58
Грудина О. 107
Грудзинскій Г. И. 196
Грудзлинскій К. І. 211
Грушецкій И. И. 225
Груздевъ Я. К. 248
Гнитто В. 204
Гнесинъ Ф. Л. 199
Гнѣдковъ Е. И. 32
Гнѣвушевъ І. 165
Гнѣвушева А. 294
Губаренко В. С. 37
Губаревичъ Е. Э. 70
Губкинъ А. Н. 101
Гудзовенко И. И. 23, 64
Гулькевичъ С. І. 128
Гуляевъ А. Г. 271
Гуляева А. Г. 271
Гулаковъ А. 162
Гинзбургъ А. Х. 179
Гуревичъ Г. Л. 40
Гуревичъ С. Г. 40
Гуревичъ С. Б. 62
Гуревичъ З. 64
Гуревичъ М. И. 125
Гуревичъ А. Ш. 138
Гуревичъ О. Н. 156
Гуревичъ Л. Н. 158
Гуревичъ М. І 179, 188
Гуревичъ І. Ш. 187
Гуревичъ М. Л. 187
Гуревичъ О. А. 199
Гуревичъ И. Л. 200
Гуревичъ А. Э. 238
Гуревичъ Б. Д. 250
Гуревичъ В. Я. 251
Гуревичъ С. 282
Гуревичъ С. А. 283, 288. 290
Гуревичъ 284
Гурьевъ В. М. 172, 192, 296
Гурвичъ М. Д. 124
Гуровичъ А. С. 124
Гурьяновъ Г. Ф. 36
Гуринъ П. 160
Гуричевъ С. М. 220
Гуривъ Н. Г. 169
Гурскій М. А. 127
Гурскій И. А. 240
Гурко Я. И. 271
Гурченко С. П. 280
Гусаревичъ С. П. 28, 44, 65
Гусаревичъ А. П. 60
Гусаревичъ Е. А. 71
Гусаревичъ Н. Ѳ. 191
Гусаревичъ С. А. 243
Гуслицеръ Д. И. 37, 39, 43, 48, 63
Гусьминъ А. Х. 274
Гусинцевъ Ф. 142
Гусевъ И. Н. 61
Гусевъ В. С. 66, 68
Гусева А. І. 75
Гусевъ П. П. 98
Гусевъ В. Я. 220
Гусаковъ Д. 252
Гусьманъ И. Х. 268
Гуторовичъ Г. І. 14
Гуторовичъ М. 143
Гуторовичъ С. 218
Гутинъ Л. З. 93
Гутинъ З. 106
Гутманъ А. И. 105
Гуторовъ М. Г. 107
Гуторовъ С. И. 170
Гуща П. Н. 273
Гюббенетъ-фонъ Н. К. 11, 18, 154, 155, 168, 173
Гѣлкинъ Г. П. 178

Давидовъ Т. И. 166
Давидовъ Ф. М. 159
Давидовъ М. 183
Давидовъ В. Я. 129
Давидовичъ К. 74
Давидовичъ Е. Ѳ. 74
Давидовичъ Ф. К. 26
Давыденко А. Я. 224
Давыдова В. Ф. 176
Дадолинъ Д. В. 281
Дадіани И. О. 75

Далецкій Г. 271
Далецкій Е. С. 28
Далецкій С. В. 37
Далецкая Н. 182
Далецкая Н. Ф. 190
Далецкій-Миткевичъ 23
Далецкій-Миткевичъ І. П. 199
Далецкій-Мицкевичъ С. В. 37
Далецкій-Миткевичъ И. П. 262
Далматскій М. И. 15, 45, 47
Дарманчевъ К. В. 47, 60
Данаевъ И. О. 150
Данаева М. 183
Данилевичъ А. 207
Данилевичъ М. 204
Данилевичъ І. А. 50
Данилевичъ Е. А. 51
Данильченко О. Н. 76, 97, 277
Данкманъ А. А. 65
Данилюкъ С. В. 96
Данишевскій Лустъ Э. Э. 21, 84, 103, 226, 267, 281
Даревскій С. А. 156
Дарочкинъ Ф. Ф. 236
Данченко П. С. 218
Дашкевичъ А. Д. 249
Дашкевичъ В. В. 131
Дашкевичъ Н. 87
Дашкевичъ В. 232
Дашкевичъ 283
Дашкевичъ А. А. 257, 260
Дворжецкій-Богдановичъ А. В. 24, 44, 46
Дворкинъ Л. 290
Дебой І. И. 192
Девятинъ А. А. 138
Дедерко В. П. 294
Декабрувъ В. 294
Декабрунъ М. И. 170
Декабрунъ П. 163
Дембовецкая М. А. 33
Дембская Е. 109
Дембская Е. М. 244
Дембинскій-Піоро Е. А. 20, 194, 195
Демидова М. И. 248
Демченко В. А. 191
Демченко В. Л. 115
Демченко А. 184
Деменьковъ Т. Б. 28
Демьяновъ И. Е. 41
Демьянковъ А. К. 289
Демьянковъ 154
Демьянковъ А. П. 24
Демьянковъ К. П. 25
Денисовъ А. Ф. 28
Денисовъ Ѳ. М. 84
Денисовъ Ф. М. 94
Деньгинъ Н. П. 31, 65
Дергачевъ Е. 88
Дерналовичъ-Доріа Э. Ц. 20
Деруженко Н. Ф. 229
Дерюжинская В. 88
Джунковскій І. И. 76, 152, 219
Джунковскій В. И. 200
Дзичканецъ В. В. 34, 61
Дзядуль Н. 55
Димеранъ Н. М. 128
Диммеранъ Е. М. 128
Димитріевъ Н. 271
Димитревскій Н. В. 49
Димовъ И. Д. 290
Дикій Д. 286
Дикановъ К. 203
Директоръ Г. Ш. 185
Дировская Е. 161
Дировская А. П. 171
Дитнаръ А. Н. 98
Дитмаръ А. Н. 121
Діаконенко В. С. 117
Діесперовъ И. 252
Дмитревскій Н. В. 61
Дмитріевскій Н. В. 70
Дмитріевъ П. А. 158
Дмитріевъ Б. Д. 176
Дмитріевъ Н. Д. 186
Дмитріевъ А. Г. 277
Дмитріева М. С. 96
Дмитріева С. 183
Дмитріева А. 183
Дмитріева Е. И. 95
Дмитріевъ П. К. 46, 152
Добкина А. 232
Добкинъ М. А. 86
Добкинъ Н. А. 235
Добромысловъ С. 255
Добромысловъ В. С. 132
Добржанскій-Сталіонъ Ф. Ф. 93
Добровольскій М. К. 60

Добровольскій И. Н. 129
Добровольская Е. Б. 271
Добровольскій Н. М. 22
Добровольскій В. 49, 54
Добычинъ Н. П. 166
Довнаровичъ С. А. 117
Довгирдъ А. Ф. 28, 65, 188
Довгялло С. О. 73
Довгялло З. Н. 70, 78
Довгялло Н. С. 23, 50
Догуревичъ П. 184
Догуревичъ А. 286, 287
Додинъ Д. 282
Докучаевъ Ѳ. Н. 228
Докутовичъ И. Е. 257
Долкартъ Л. Г. 199
Долгополовъ И. Д. 299
Долгополова Л, И. 126
Долгополовъ А. 170
Долгополовъ К. Н. 56
Долгополовъ С. Д. 269, 272
Доливо-Блотницкій М. Л. 117
Долгово-Сабурова Н. Н. 77
Долгово-Сабурова А. А. 77
Долговъ А. М. 19, 29, 41, 71, 79
Долгова М. Н. 43, 44, 75
Домковъ Т. И. 242
Добронравова З. Н. 241
Домбровскій С. О. 209
Домбровскій Е. В. 197
Домбровскій В. Л. 101
Домбровскій 284
Домбронарова Е. Н. 241
Домбровскій П. Ф. 22
Домбровскій И. В. 101, 102
Домброво Е. М. 263
Домброво Ф. К. 83
Домброво С. М. 20, 246, 259
Доморацкій М. И. 295
Доморацкая Е. И. 143
Доморацкій И. К. 146
Доморацкій А. Я. 132
Доморацкая П. 87
Доморацкій П. Е. 23
Дондукова-Корсакова М. А. 26
Дорошенко С. П. 36
Дорошевичъ Ф. И. 19
Дорошевичъ А. И. 216
Дорошкевичъ Н. 144
Дорошкевичъ И. К. 196
Дорошкевичъ П. А. 19
Доріа-Дерналовичъ Э. Ц. 43, 222, 223
Доріа-Дерналовичъ М. Ц. 33
Доріа-Дерналовичъ 48
Доріа-Дерналовичъ 42
Доріа-Дерналовичъ 244
Доріа-Дерналовичъ А. В. 33, 239, 222
Дорофеевъ И. 162
Дорменевъ Н. М. 170
Досинъ В. М. 220
Достъ К. А. 235
Драбкинъ И. С. 62
Драгуновъ Ѳ. Д. 128
Драгуновъ Ф. Л. 248
Драпкинъ Г. 45
Драпкина С. М.-І. 261
Древицкій И. Н. 105
Дрейзинъ Ю. Н. 68
Дрейсманъ В. И. 202
Дрибинцевъ В. С. 31, 33, 230, 237, 238, 239, 240, 244
Дрибинцевъ В. С. 222, 223
Дробишъ О. Ф. 248
Дроздовъ З. И. 73
Дроздовскій А. С. 159
Дроздовскій А. Н. 281, 289
Дробышевскій П. 230
Дробышевская Э. В. 243
Дробышевскій Г. В. 96, 130
Дробышевскій С. Н. 30, 71, 72
Другаченокъ Т. И. 150
Другаченокъ А. И. 261
Дружицкій М. Л. 220
Дружиловскій М. К. 281
Друцкой-Соколинскій Н. Н. 230, 239
Дручковъ С. В. 218
Друцкой Соколинскій, кн. Н. Н. 222
Дубинская О. 253
Дубина П. И. 125, 126
Дубининъ И. М. 101
Дубницкій Д. Г. 198
Дубровицкій Л. Е. 294
Дуброво И. Ф. 198, 201
Дубянскій А. 112
Дубяго-Репойто В. Е. 67
Дубяго Е. И. 171
Дубницкій Д. Г. 209, 221
Дубняковъ Н. П. 235

Дубровская А. 108
Дубровскій Л. Ф. 171
Дубровенскій М. Е. 234
Дубровскій Л. П. 293
Дубровскій А. Е. 85
Дубровскій О. В. 29
Дубровскій И. А. 67, 276
Дубровскій Л. 285, 286
Дугановъ М. И. 78
Дудкинъ А. П. 165
Дударева Е. 108
Дудиковъ А. А. 137
Дудиковъ А. 197
Дудовъ В. Г. 104
Дудковъ И. 270, 272
Думаревскій П. В. 68
Думаревскій П. 53
Дунченокъ П. 203
Дундукова-Корсакова М. А. 147
Дунаевъ П. И. 271
Дунченко Н. 269
Духманъ З. А. 234
Духовскій Г. 285
Дучковъ І. Е. 258
Дучковъ А. Е. 18, 31, 265
Душкинъ М. Н. 280
Дыбовскій Ѳ. В. 13
Дыбовскій В. В. 38
Дымманъ К. В. 27
Дыментъ И. Я. 211
Дымперъ Ф. Г. 83
Дынина М. 74
Дынинъ И. И. 63
Дынинъ М. Д. 62
Дымшицъ Г. С. 224
Дыскинъ М. 167
Дычковъ П. И. 243
Дьячковъ П. Г. 36
Дьяковъ І.-В. Н. 200
Дьяковъ Д. 255
Дьяковъ Н. Д. 212
Дятловъ Г. И. 170
Дяткина Г. Е. 151
Дюпла Э. К. 119

Евдокименко И. 162
Евдокименковъ И. І. 83
Евдокименковъ С. 142
Евзлинъ Н. Б. 62
Евневичъ П. Г. 84, 85
Евреиновъ В. А. 68
Евстафіевъ Н. Ф. 96
Евсѣева Е. П. 70
Евсевія — игуменья 54
Евтуховъ С. С. 130
Евфимовъ П. 162
Евцихевичъ С. О. 131
Егодинъ З. А. 86
Егоровъ М. Ѳ. 123, 130
Егоровъ Н. Е. 295
Егоршинъ С. С. 36
Егуткинъ Ш. І. 103
Едлинскій Е. А. 192
Елинъ М. М. 62
Ежгуровъ П. Я. 128
Ежикова В. И. 76
Езерская С. М. 20
Еленевская О. 217
Еленевскій Н. К. 82, 85, 91
Еленскій В. Р. 235
Елинскій Г. Г. 31
Елинъ Д. М. 216
Елинъ Я. Л. 187
Еліашевичъ А. 184
Еловская В. А. 190
Елозо Н. И. 281, 282, 292
Ельницкій М. В. 149
Ельницкій В. М. 65, 168, 174, 180, 187, 188
Емельяновъ М. 204
Емельяновъ И. Д. 76
Емельяновъ Я. 262
Емельяновъ М. К. 280
Емельяновъ М. А. 232
Еноховичъ И. С. 117
Еноховичъ Е. С. 43, 59, 64
Еношевская Е. С. 261
Еношевскій К. 255
Епифановъ П. Н. 18, 265, 274
Еремінъ С. 204
Еремѣевъ А. Л. 220
Ерихайловъ И. И. 48, 57
Ерманъ М. З. 268
Ермаковъ Г. В. 95
Ермаковъ Я. В. 95
Ермаковъ Н. Г. 280
Ермоловичъ А. 142
Ермоловичъ І. 54

Ермоловичъ А. Н. 217
Ермолюкъ А. 243
Ермошкевичъ А. И. 129
Ерофеевъ М. Т. 129
Ерофеевъ С. І. 191
Ерчиковскій Г. Я. 105
Ерошевичъ И. К. 114
Ерошевичъ Н. И. 126
Есиповичъ Л. В. 61
Ескевичъ Ф. Я. 115
Есьманъ К. Я. 17, 48, 82, 97
Ефимченко Н. П. 31
Ефимовъ С. В. 166
Ефременковъ Е. 180
Ефременковъ Е. П. 181, 260

Жабко-Потаповичъ Ф. П. 33
Жабко-Потаповичъ К. А. 133
Жабыко И. И. 262
Жакетенокъ Ѳ. Д. 294
Жакетенокъ С. О. 242
Жаркинъ И. Т. 294
Жаринъ И. Н. 136, 138
Жбанковъ П. А. 226
Жбанковъ Е. В. 38
Жбанковъ Д. М. 222
Жбанкова В. 284
Жбанковъ Д. А. 225, 237, 240, 245
Ждановичъ А. А. 19
Ждановичъ А. И. 265
Жданъ-Пушкина О. С. 190
Жданъ-Пушкинъ С. С. 24, 64
Жебряковъ В. Ф. 197
Жевлачковъ Л. И. 60
Жегальскій М. Н. 100
Желѣзняковъ П. Г. 127
Желѣзняковъ М. О. 118
Жеребцовъ И. А. 73
Жибуртъ-Жибуртовичъ В. К. 137
Живописцева М. К. 77
Живописцева М. А. 101
Жигаевъ В. З. 100
Жилкинъ В. М. 115
Жиркевичъ А. 271
Жислинъ Г. Б. 43, 63, 275
Жислинъ Б. М. 25
Жихаревъ Е. Ѳ. 294
Жихаревичъ М. Г. 198
Жмуровскій Г. И. 97
Жмуровская А. И. 83
Жоркой Ш. Б. 277
Жотиковъ Е. И. 37, 68, 70
Жудро Ѳ. А. 106, 122, 126
Жудро І. 23, 52 164
Жудро Н. 232
Жудро Г. 240
Жудро К. 255
Жудро Л. 87
Жудро Г. А. 230
Жудро Ѳ. 110
Жудро Т. И. 50
Жуковецъ И. М. 28, 64
Жуковецъ К. М. 63
Жукова В. 109
Жуковъ А. М. 61
Жуковъ С. Л. 136
Жукова З. М. 171
Жуковскій-Прусъ Е. В. 46
Жуковскій О. А. 222, 239, 240, 244
Жуковскій Б. Ѳ. 271
Жуковскій В. Э. 17, 46
Жуковскій М. 230, 233
Жуковскій В. 42
Жуковскій П. В. 14
Жуковскій Э. 82
Жуковскій Н. В. 268
Жукъ М. В. 170
Жукъ М. И. 225
Журавлевъ А. И. 84, 97, 104
Журавлевъ И. А. 166
Журавлевъ І. И. 170
Журавлевъ О. А. 244
Журавлевъ И. 254
Журавлевъ Н. В. 85
Журавлевъ В. В. 197

Заалов М. З. 56
Заборовскій Ф. А. 32, 45
Забожинскій-Комаръ А. А. 33
Заболотская Е. И. 243
Заболотская О. И. 130
Забусовъ М. В. 15
Забѣлина Е. Ф. 262
Забѣлинъ Д. 256
Забѣлинъ В. 255
Завадская И. Я. 46
Завадскій С. Л. 63

Завадская И. 42
Завадскій И. П. 210
Завадскій В. А. 291
Завадскій Ѳ. Г. 198, 209, 213
Завадскій Н. А. 176, 189
Завиша П. И. 24
Завиша А. Т. 42, 242
Завитовскій В. М. 104
Заворотновъ С. Ѳ. 104
Загорскій И. И. 43
Загорская С. П. 171
Загорская О. П. 294
Загайкевичъ Н. П. 44, 78
Заиковскій В. К. 246
Заіончковская О. А. 216
Зайцевъ А. А. 125
Зайцевъ Н. И. 100
Зайцевъ Г. М. 73
Зайко С. И. 117
Зайцевъ И. М. 249
Зайцевъ Н. Ш. 147
Зайцевъ Н. П. 290
Закревскій І. 222
Закревская А. 109
Закревская А. А. 78
Закревскій П. А. 71
Закржевскій В. Г. 210
Залейская В. К. 150
Заливко І. М. 135, 150
Заленскій П. К. 280
Залкиндъ М. А. 43, 63
Залкиндъ Х. А. 225, 237
Залѣсская С. 74
Залѣсскій М. И. 178
Залѣсская А. 253
Залѣсскій И. 182
Залѣсскій И.-С. А. 101
Залѣсскій И. А. 101
Залѣсскій Ф. Т. 176
Залѣсскій П. Т. 181
Залѣсская С. Л. 45, 71, 75
Земскій Г. Х. 234
Замойскій В. С. 42
Земфортъ К. И. 200
Замысловъ А. И. 294
Зандбергъ М И. 49
Занченковъ М. 161
Запольскій-Умыруко А Д. 32
Запольскій Н.-П. М. 67
Заранекъ А. П. 195
Заранкинъ А. П 243
Зарембо Н. М. 261
Зарембо-Годзятская В. 128
Зарицкій А. Р. 166
Заркевичъ А. 164
Заркевичъ Н. 145
Зархи Р. Г. 215
Зархи И. С. 215
Застольскій А. Г. 60, 64
Засыпкинъ Д. Е. 224
Захарино Л. Д. 118
Захаринъ І. В. 126
Захаринъ В. М. 124
Захаринъ И. Ѳ. 95
Захаринъ Д. Г. 86
Захаринъ С. Л. 241
Захаринъ Д. Е. 105, 197, 124, 126
Захаровъ И. З. 186
Захаровъ А. И. 116
Заянчковскій Е. 142
Зборомирскій І. Г. 237
Зборомирскій А. А. 222, 225, 228, 229, 239, 240, 245
Згерскій-Капо І. І. 58
Здановичъ М. К. 175
Здидовецкій И. Ю. 128
Здидовецкій Ф. Ю. 125, 126
Зееманъ В. К. 61
Зезюлинъ А. И. 23
Зезюлинъ А. 53
Зезюлина О. П. 150
Зезюлина Е. И. 218
Зезюлинъ И. И. 168
Зезюлинъ А. І. 22, 49
Зейденъ Л. 161
Зелигсонъ С. М. 151
Зеленинъ Н. Л. 203, 214
Зеленьковъ И. П. 266
Зелькинъ Я. 225
Зелькинъ Ю. Я. 237
Зельманзонъ М. А. 240
Зелинскій П.
Зелинскій П. П. 55, 77
Зелинскій А. П. 25, 41
Зенковъ К. Е. 62
Зенковичъ Е. Л. 77
Зенькевичъ Ѳ. А. 103
Зеньковъ Г. Х. 136

Зеньковъ Ѳ. С. 130
Зеньковъ Г. С. 95
Зенькова М. Я. 136
Зеньковичъ Н. 141
Зеньковичъ А. П. 24
Зеньковичъ В. А. 249
Зеньковичъ И. О. 260
Зеньковичъ П. М. 262
Зеньковичъ Ѳ. И. 243
Фонъ-Зенгбушъ І. П. 32
Зеранинъ В. П. 185, 189
Зеранинъ И. Р. 177
Зефировъ Н. А. 49, 54, 55
Зивертъ Я. О. 234
Зима М. Н. 210
Зимницкій Я. И. 166
Зиновьева М. И. 33
Зиновьевъ К. И. 117
Златинъ Г. К. 179, 187
Златинъ М. Е. 200
Злотникъ Л. Е. 281
Знаменскій С. В. 235
Знаменскій М. 107
Знаменская А. 107
Зобнинскій В. А. 56
Зозуля И. 128
Золотаревичъ М. 181
Зондовичъ М. Я. 151
Зоркинъ К. Н. 176
Зотова Н. П. 214
Зубаревъ М. Н. 33
Зубаревъ В. В. 107
Зубецъ П. Г. 83
Зубова О. В. 190
Зубовъ И. И. 252
Зубовъ П. М. 290
Зубовъ І. И. 251, 252
Зубовичъ Г. А. 41
Зубовскій 154
Зубовскій В. Ѳ. 168
Зубовская А. Д. 272
Зубовскій М. Ф. 159
Зубовскій Н. 53
Зубовскій Я. Ѳ. 61
Зубовскій В. О. 156
Зубовскій П. 87, 89, 95
Зубовскій П. Н. 86, 94, 95
Зубковъ П. 108
Зуевъ Г. В. 36
Зуевъ Я. Я. 245
Зуевъ С. 88
Зубъ-Венкневичъ П. П. 38
Зѣнченко А. Ѳ. 61
Зыкова М. 252
Зыкова А. 285
Зыкова Е. 204
Зыкова О. 109
Зыковъ М. Ѳ. 289
Зыковъ Ф. 141
Зыковъ Ѳ. 145
Зыковъ І. 206
Зыковъ А. 101, 109, 288
Зыковъ А. Я. 106, 132
Зюзинъ Ф. А. 115

Ивашкевичъ В. О. 117
Ивашкевичъ І. І. 60
Иваньковичъ Ѳ. М. 75
Иващенко Н. М. 49, 55
Ивашневъ В. А. 121
Ивицкій А. В. 57
Ивицкій М. А. 101, 102, 104, 106, 133
Ивановская 294
Ивановскій 57
Ивановскій В. М. 191
Ивановскій Д. К. 178
Ивановскій Е. Ѳ. 250
Ивановскій С. 229
Игкинъ І. К. 187
Ивановскій С. К. 225, 227
Ивановскій Е. Ф. 210, 260
Ивановскій Ф. С. 147, 150
Ивановъ М. И. 213, 149, 221, 259
Ивановъ И. И. 71, 143
Иванова А. П. 128, 143
Ивановъ А. И. 27
Ивановъ С. Ф. 26
Ивановъ Г. П. 24
Ивановъ С. Л. 24
Ивановъ А. А. 13
Ивановъ А. А. 16
Ивановъ Е. П. 28
Ивановъ В. Ф. 30
Ивановъ А. М. 63
Ивановъ С. Ф. 64
Иванова В. 270
Ивановъ А. П. 61
Ивановъ Ф. 198

Ивановъ К. И. 57
Ивановъ Ѳ. 163
Ивановъ Д. И. 280
Илларіоновъ П. П. 203
Ивановъ С. М. 165
Ивановъ К. М. 72
Ивановъ И. П. 294
Ивановъ С. 205
Ивановъ П. Е. 101
Ивановъ В. И. 130
Иванова М. В. 100
Ивановъ Е. И. 38
Ивлевъ С. Ф. 13
Игнаціусъ М. А. 34
Игнатенко А. В. 290
Игнатюкъ И. М. 295
Игнатьевъ И. С. 59
Игнатьевъ И. 88
Игнатьевъ А. В. 121
Игнатьевъ А. А. 143
Игнатьева З. П. 197
Игнатьевъ І. Н. 199
Игнатьевъ Я. 161
Идельсонъ Ш. М. 43
Идельчикъ А.-Х. І. Ц. 208
Идоловичъ С. И. 217
Извѣковъ Н. П. 57
Измайловичъ І. 272
Измайловичъ Н. И. 179
Измайловъ А. И. 251
Измайловичъ И. 270, 271
Иллиничъ М. В. 154
Илиничъ І. С. 177, 295
Ильинковъ Т. Е 210
Ильинъ І. В. 143, 192, 271
Ильинскій В. 192
Ильинская С. Н. 125
Ильинскій Н. Ѳ. 98
Ильинскій П. 231, 232
Имшенецкій А. С. 57
Инноковъ В. А. 121
Инспекторова Н. М. 79
Инспекторовъ М. М. 14
Инденбаумъ Г. Д. 281, 282, 288
Индельбомъ И. 290
Инденбомъ Я. Д. 281
Инденбомъ Е. Е. 289
Инденбомъ І. Е. 280, 281
Ипполитовъ Н. Л. 170
Исаковъ П. П. 34, 66
Исаковъ С. П. 171
Исаковъ П. Е. 294
Итинбергъ Х. И. 119

Іаковъ — іеромонахъ 22
Іоакимовичъ О. 181
Іогансонъ А. И. 196
Іозефовичъ М. М. 124, 125, 126
Іоселевичъ Х. М. 200
Іосифовъ Ф. С. 100
Іофинъ Е. Ю. 187
Іофе Ш. И. 42
Іофе Г. Н. 237
Іофе М. 151
Іофе М. Л. 140, 146

Каверзнева Ю. 107
Кагавъ С. И. 277
Каганъ Ш. Г. 257
Каганъ И. А. 261
Каганъ Я. Л. 234
Каганъ К. М. 211
Каганъ Г. В. 73
Кагавъ Ш. О. 200
Каганъ Ф. Я. 72
Каганъ В. Г. 62
Каганъ Е. Ф. 40
Кагавъ С. Я. 43, 56
Каганъ Ф. Е. 43, 72
Каганъ Л. С. 42, 43
Каганъ Кацъ М.-Х. Б. 19
Кагановъ Я. И. 187
Кагановичъ Л. І. 119
Каданеръ А. Н. 140
Каданеръ Б. Ф. 116
Кадеръ С. А. 26
Кадкинъ Ѳ. А. 143
Кадкинъ К. А. 26, 44, 46
Кадревичъ С. И. 209
Кадревичъ К. Е. 247, 263
Кадыгробовъ Б. А. 41, 42
Казакевичъ Г. 230, 232
Казановскій С. И. 77
Казановичъ С. И. 18, 20, 48, 61, 264, 265
Казанскій И. А. 27
Казанскій В. А. 199
Казанскій А. 53

Казанскій Н. И. 28, 33
Казанскій М. 53, 67
Казанская О. 204
Казанская Е. А. 43
Казакъ А. З. 271
Казаковъ А. П. 169
Казаковъ Х. И. 208
Казаковъ К. М. 246, 250, 263
Казаковъ П. Т. 280, 281, 282, 283, 284, 289, 296
Казерадскій И. 42
Казщимъ Н. С. 258
Казимірскій В. І. 28
Казсъ В. М. 122
Какашинскій Р. Е. 169
Калашниковъ А. С. 116
Калецкая А. А. 294
Калецкая А. 285
Калецкая Е. А. 214
Калецкій С. П. 203
Калецкій П. 285, 287
Калиновичъ И. 107
Калиновскій И. Ѳ. 250
Калиновскій З. Г. 74
Калиновскій И. Ф. 260
Калтыгинъ И. 269
Кальнеръ Л. П. 198
Кальнингъ И.-Г.-Э. И 105
Кальнинъ П. И. 14, 46, 79
Камбуровъ П. Г. 22, 46
Камеко А. Л. 44
Каменская О. 95
Кашевскій Г. К. 210
Каменскій К. К. 20, 154, 159, 166, 168, 173
Каминскій В. Л. 60
Каминскій П. А. 198
Каминская А. 142
Каминскій П. 145
Каминскій І. И. 116, 124
Каміонко Г. В. 134
Камневъ И. П. 158
Канарскій Т. Т. 137
Канарскій П. 111
Канеръ Ш. В. 251
Канторъ Н. Х. 280
Канторъ И. А. 43 56
Канторъ-Шанъ И. М. 200, 214
Капланъ А. Е. 106
Капланскій А.-Я. З. 56
Каплинскій Р. И. 180
Каплинскій Ф. И. 136
Каптелевъ Н. П. 29
Каптелева Е. А. 32
Каптелевъ В. А. 29, 37, 47, 48
Капустинъ Г. И. 137
Капустинскій Н. И. 227
Капустинскій І. Ѳ. 224
Карагодина В. И. 78
Карасевъ Т. 269
Карасикъ Б. М. 187
Карачевскій-Волкъ А. Д. 14
Карамазовъ Ф. 270
Карауловъ П. П. 234
Кареповъ А. Ф. 99
Каретькина А. Е. 224
Каретькинъ М. А. 224
Каржева А. П. 243
Каржевскій М. 87
Карнѣевъ А. Г. 30, 72
Карнѣевъ З. С. 157
Карнѣевъ Г. И. 192
Карнѣева А. К. 72
Карножицкій А. А. 274
Карножицкій А. 233
Карниловъ М. И. 95
Карпекинъ Т. И. 156
Карпиловъ Н. Я. 139
Карповъ В. А. 242
Карповъ Ф. Ф. 61
Карпенковъ Н. 285
Карпенко С. 272
Карпоченко 224
Карпинскій Ф. П. 66
Карповичъ М. Е. 240
Карповичъ С. В. 224
Карповичъ А. Д. 127
Карповичъ А. И. 24
Карповскій Е. В. 98, 120, 121, 106, 132
Карусевъ Т. 162
Карчмаръ А. Г. 151
Карфененко А. 270
Картажевъ Д. С. 68
Карсницкій Я. И. 27, 45, 64
Карльсонъ А. П. 70, 71
Карльсенъ А. П. 70
Касаткина О. 107

Касаткина М. 107
Касаткинъ П. 107
Касаткинъ А. А. 57, 69
Касперовичъ Е. Н. 129
Кассертъ А. Г. 46
Кассертъ Н. Д. 29, 39, 45
Костельянъ-Малаховскій С. 90
Катокъ Л. Ш. 139
Катковскій Ю. П. 70
Катковскій 71
Кахановъ В. С. 16, 31, 79
Кахановскій Г. 271
Каценельсонъ Б. Л. 208
Кацинелленбейтинъ А.-Х. И. 208
Кацнельсонъ И. И. 237
Кацубо Е. А. 172
Кацъ Я. Г. 187
Качановскій И. 270
Качура Н. Е. 124
Кашевицкая А. 270
Кашицъ Г. 287
Кашицъ А. 53
Кашинскій В. Н. 59
Кашора В. Л. 224
Кашно-Згерскій І. І. 58, 76
Кащицъ М. 182
Кащицъ Г. 286
Квятковскій П. 190, 191, 271, 273
Квятковскій І. 165, 288
Квятковскій Ѳ. 277
Квятковскій А. 164
Квятковская В. 232
Квятковская Л. П. 272
Кейслеръ-фонъ А. 27
Кейслеръ-фонъ П. А. 55
Келпшъ І. І. 48
Келлеръ І. А. 114
Кенебасъ С. Н. 192
Кеневичъ И. И. 32
Кербель Р. В. 222
Керножицкій Ф. И. 67
Керножицкій І. 284
Керножицкій П. В. 165
Керножицкій П. 231, 233
Керножицкая Л. 262
Керножицкая С. 271
Керножицкая К. А. 70
Керстенсъ О. Г. 19, 39, 41, 55
Кивовичъ З. 290
Килесо А. П. 84
Кильчицкій А. И. 92
Кильчицкій П. Р. 84
Киреевъ Н. 270
Киркорскій М. А. 178
Киркоръ А. И. 32
Кирножицкій С. А. 117
Кирилловичъ Е. 205
Кирилловъ 154
Кирилловъ Е. С. 128
Кирилловъ Л. А. 31
Кирилловъ В. А. 158, 159, 168
Кирилловичъ М. 206
Кириатская Н. 107
Кириатская М. 107
Кирющенко И. 108
Кирьяновъ И. И. 33
Кирьяновъ Н. Д. 84, 85, 92, 97
Киселева О. М. 169
Киселева М. Х. 136
Киселева Л. М. 72
Киселевъ М. Л. 42
Киселевъ Х. Я. 225
Киселевъ Д. 162
Киселевъ А. Е. 44, 69
Киселевскій Н. И. 37
Киселевскій В. 32
Кисертъ А. Г. 43
Кисельгофъ Г. Г. 216
Кисинъ Я-Б. И. 43
Кисловъ Н. Г. 221
Кисляковъ И. О. 266
Китаевъ В. Ф. 62
Китаевъ Ф. А. 62, 67
Китаевскій І. К. 195, 198, 209, 212, 215, 219
Китовичъ С. Д. 96
Китовичъ Е. Д. 96
Китовичъ Д. 88, 89
Кишко-Жгерскій В. В. 26, 64
Кишкель П. В. 169
Кишкурно Е. М. 170
Клатцо А. М. 18
Клатцо А. М. 223
Классовскій А. И. 122
Кленницкій К. С. 126
Клепацкій Д. Ѳ. 130
Клепиковъ Р. К. 267
Клесовъ А. И. 84

Клещевичъ Ѳ. В. 228
Клебановъ Я. А. 63
Кленце Б. Ѳ. 55, 68
Климукъ Е. Г. 96
Клитина А. 261
Клингбейль Н. 192
Клингбель И. 192
Клингенбергъ Е. И. 33
Климонштовичъ В. И. 118
Клематовичъ В. 231
Климовъ М. Д. 101, 105, 106. 116, 121
Климовъ Я. К. 189
Климовичъ А. А. 250
Климовичъ М. 294
Климовичъ В. 232
Климовичъ А. 108
Климовичъ И. 109
Климовичъ П. Ц. 103
Климовичп Е. Д. 62
Климовичъ-Теренецкій Л. А. 28
Клиндуховъ П. 112
Клиндухова А. 52
Клиндухова Н. В. 128
Клиндуховъ В. 113
Клиндухова В. С. 128
Клиндуховъ І. Л. 214
Клиндуховъ И. 74
Клиндуховъ Л. 54
Кмитто-Ратомскій В. К. 175
Клярцевичъ В. Н. 60
Клятецкій І. А. 237
Кляцкинъ А. І. 208
Ключинскій Н. 231
Клюцковъ И. М. 240
Книжниковъ І. 87, 89, 94
Книжниковъ І. А. 86
Кнорозъ И. В. 178
Кнышевскій Н. Н. 228
Кобылинскій Л. Ф. 235
Ковалевъ Ѳ. И. 116
Ковалевъ С. 270
Ковалева М. 192
Ковалевъ Ф. И. 101
Ковалева М. И. 95
Ковалевъ А. А. 38
Ковалевъ І. І. 166
Ковалевъ П. Е. 171
Ковалевъ Е. 182
Ковалевъ С. С. 92, 237
Ковалевъ И. Г. 227, 241
Ковалевскій Х. И. 13
Ковалевскій И. С. 24
Ковалевскій С. А. 156
Ковалевскій З. А. 224
Ковалевская М. С. 224
Ковалевская О. А. 95
Коваленко О. Ѳ. 126
Коваленко Д. 108
Ковальковъ К. В. 136
Ковзановъ И. 87
Ковзановъ А. 87
Ковзанъ М. М. 125
Ковнеръ К. Ш. 119
Когенъ М. О. 124
Коголь І. 254
Кожановъ Н. П. 127
Кожарскій А. К 248
Кожарскій М. И. 251, 263
Кожевниковъ А. И. 17, 31, 35, 61, 66
Кожемякинъ М. М. 137
Кожемяковъ-Бритовъ А. И. 20, 99
Кожемяковъ-Бритовъ В. И. 33, 212
Козакевичъ В. И. 215
Козерадскій И. Л. 58
Козелло П. Л. 157
Козеко П. 180
Козеко П. 193
Козминскій К. В. 32
Козлинскій В. В. 32
Козловъ Н. Е. 30
Козлова Л. Л. 72
Козловъ И. П. 234
Козловъ Я. 269
Козловъ Л. М. 24, 44
Козловъ К. В. 219
Козлова К. В. 219
Козловъ А. Я. 44, 68
Козловъ А. 52; 96, 108, 230
Козловскій С. Н. 235
Козловскій Т. В. 22
Козловскій И. И. 59
Козловскій Т. 52
Козловскій Т. 218
Козловскій М. Г. 68
Козловскій Я. 87
Козловскій Г. 111

Козловская М. М. 142
Козловская О. 230
Козловскій И. И. 268
Козловская А. П. 129
Козловскій С. В. 57
Козловскій П. 230, 232
Козловскій І. 231, 233
Козловскій Н. Г. 41, 46
Козловскій П. И. 230, 241
Козловскій А. 107, 288
Козловскій Н. Ф. 20, 278
Козубскій М. М. 75
Козымовъ В. И. 217
Козыревскій А. П. 217
Козыревскій И. Г. 61
Коковенко П. 143
Кокуръ А. 204
Кокошенко А. 107
Кокошинскій Г. Г. 96
Кокошинскій З. Е. 170
Кокошинскій Ф. Я. 290
Кокошинскій І. Я. 189
Кокошинскій П. Я. 32
Кокошинскій Я. Е. 172
Кокошинскій В. Я. 28, 46
Кокошинскій Л. Я. 177, 178, 180, 185, 193
Колбикъ М. І. 224
Колесинскій А. Э. 210
Колецкій Н. А. 60
Колесниковъ Л. Ф. 225
Колесниковъ К. Э. 119
Колесниковъ Я. М. 119
Колобаевъ Е. Н. 57
Колосовскій Е. З. 279
Колосовъ І. 112
Колосова А. 108, 129
Колодовскій А. 256
Колотухинъ Г.
Колковъ Н. Е. 263
Колтановскій П. И. 46, 59
Колянковскій С. И. 127
Колянковская А. И. 127
Котандышко П. И. 92
Команская Е. 52
Комаръ-Забожинскій А. А. 33
Комаровскій И. В. 249
Комаровскій О. А. 95
Комаровская К. М. 44
Комаровъ Г. И. 171
Комисаровъ И. 182
Комиссаровъ К. Ѳ. 143
Комковъ И. 294
Комлевъ І. 233
Комлевъ И. 229
Комлевъ М. М. 271
Комно Н. А. 56
Комно М. А. 30
Комовъ Е. Т. 73
Компанеецъ Н. О. 19
Комуро Г. 286
Конахъ П. П. 213
Кондзеро К. И. 96
Кондратовича М. Е. 216
Кондратовичъ Е. Г. 28
Кондратьевъ К. И. 185
Кондратенко И. 162
Кондзерская М. А. 220
Коновальчиковъ Л. Т. 225
Коноваловъ І. 288
Коноваловъ Г. 52
Кононъ М. М. 261
Кононовъ С. Л. 44
Кононовичъ И. Ю. 79
Кононовичъ К. Ю. 19, 33, 79
Константиновъ С. В. 124
Кончицъ М. 230
Кончицъ И. К. 129
Кончіело П. Д. 39
Концевой В. 203
Концевичъ Н. 103
Коняевъ Н. Н. 19, 35
Копаневичъ А. 161
Копаневичъ Г. 207
Копаневичъ Н. 164
Копаневичъ П. 255
Копаневичъ В. 161
Копаневичъ Е. К. 36, 38, 50
Копишъ В. А. 124
Копосевичъ В. М. 172
Корвовскій 284
Корейшо Г. 53
Коревцевичъ Т. 162
Корелинъ П. 270, 273
Корженевскій С. Г. 115
Коржевскій М. 94
Коржевскій Я. В. 21, 23
Коржовъ А. З. 274
Коржевъ Т. 183

Корзо М. Н. 84
Корзунъ В. 231, 233
Корицкій М. К. 32
Коркозовичъ В. М. 278
Коркозовичъ М. В. 70, 78
Кореневъ 19
Кореневъ Ѳ. 88
Кореневская М. 205
Кореневъ Л. А. 18, 19
Кореневскій А. 206
Корнева Т. В. 243
Корніевскій І. 110
Коробовъ М. 142
Коровина Е. И. 244
Коростелева Р. Я. 244
Коровникъ В. М. 117
Коронцевичъ Т. 294
Коронцевичъ Н. 294
Коронцевичъ П. 286, 287
Корошкевичъ А. Е. 177, 186
Корогодовъ В. 181
Короленко Н. П. 217
Короленко А. Н. 95
Короленко М. И. 95
Королько И. А. 32
Королько А. И. 35
Королько В. Д. 67, 276
Королько А. В. 17, 34, 35, 58
Королько В. М. 34, 49
Королько А. М. 27, 34, 44, 61, 65
Короткинъ 251
Короткій Н. 255
Короткинъ Т. П. 104
Короткая В. М. 51
Короткій Ф. Ф. 115
Король Я. К. 192
Конъ-Корфъ В. В. 18, 20, 55, 134, 135, 147, 151
Корховъ И. К. 227
Корчакъ-Котовичъ В. 90
Корчевскій С. 183
Корчелиный М. С. 215
Коршунъ-Осмоловскій 259
Коршунъ-Осмоловскій Ѳ. А. 102
Коршунъ-Осмоловская А. 172
Коршунъ-Осмоловскій Н. Д. 38
Коршунъ-Осмоловскій С. Ф. 98
Коршунъ-Осмоловскій М. М. 282, 284, 279, 292, 295, 296
Корытко А. П. 186
Корыцинская С. В. 114
Корыцинскій В. В. 104
Коссачевскій И. И. 28
Коссовичъ А. Н. 236, 245
Косенко А. В. 120
Косенцовъ Д. И. 243
Косиковъ К І. 31
Косинскій Ф. А. 117
Космачъ С. К. 152, 153
Космаковъ Б. 141
Космачевскій Я. А. 83
Костальгинъ С. Ф. 62
Костальгинъ С. Ѳ. 44
Костеничъ А. И. 227
Костеничъ П. П. 226
Костеничъ М. 181
Костеничъ К. І. 181
Костинъ М. Г. 171
Костеничъ Ѳ. 163
Костеничъ В. 162
Костеничъ А. 206
Костко И. И. 249
Костя Д. А. 209
Костюченко П. 204
Костюшко М. 270
Костюшко В. А. 197
Костюшко І. 53
Костюшко М. 52
Косцюшко М. 272
Костюковичъ А. В. 32
Костина Е. С. 249
Костивъ Ф. И. 192
Костенко В. Е. 157, 158
Кострицкій А. 271, 272
Кострицкій И. 262
Кострицкій М. 164
Кострицкій Д. П. 102, 132
Кострицкій П. И. 23
Костко Е. І. 191
Костко П. И. 217
Костко О. И. 143
Костко П. 53
Костко К. А. 42
Косуновичъ В. Ѳ. 292
Косуновичъ М. Д. 127
Костюковъ Г. П. 156
Костюкевичъ Н. В. 105
Котекъ Ф. І. 131

Котельниковъ Н. Н. 131
Котовъ І. М. 295
Котовъ Н. Ф. 295
Котовъ Т. 142
Котовъ Ѳ. С. 135
Котова Е. В. 129
Котовъ В. М. 97
Котова А. М. 36
Котовъ Ф. С. 18
Котковскій В. С. 176
Котлярова А. В. 130
Котляровъ В. 291
Котляръ И. П. 94
Котырло А. 51
Котырло В. А. 14
Котяговъ Д. 108
Кофто С. 203
Кохановскій А. Я. 271
Коханъ Е. С. 156
Коцъ К. Ф. 102
Кочановскій И. 272
Кочергова К. 162
Кочевринъ С. Э. 39, 40
Кочулинъ П. З. 73
Кошевицкій Л. 88, 90
Кошевицкая Ю. А. 129
Кошевой П. Ѳ. 129
Кошелевъ П. З. 224
Кошелевъ М. 254
Кошко А. А. 15, 38, 135, 195, 247
Кощевицкій А. 110
Кравченко Р. 253
Кравцовъ П. И. 127
Кравцовъ Ф. А. 101
Кравцовъ Ф. С. 95
Крайникъ Ѳ. А. 201
Крайко А. А. 190
Крамеръ Э. О. 124
Крамеръ Э. 125
Кремфусъ К. И. 104
Крамфусъ К. И. 118
Кранцъ Н. Ф. 20
Кранцъ Н. Ф. 34
Крапивнеръ М. З. 208
Красковская Х. С. 215
Красовскій В. И. 217
Красавинъ К. Ф. 220
Красневичъ Ѳ. Ѳ. 220
Красневичъ Г. Ѳ. 220
Красневскій А. Г. 105
Крассовскій А. П. 67
Красинцева М. А. 123
Краснощекій О. 270
Красовицкій І.-Б. А. 234
Красновская И. В. 279
Красницкій Н. Н. 17, 82
Красницкій И. В. 114
Краснянскій В. Г. 190
Краснянскій В. Г. 189
Краснопольскій Б. 108
Краузольдъ М. П. 131
Краузе В. В. 210
Краузе Л. В. 218
Краузе-фонъ Г.-П.-Р. В. 136
Краузе-фонъ Г. В. 131, 149, 150, 151
Крашинскій І. М. 124
Кревингъ В. Я. 36
Крейдичъ Г. М. 242
Крейеръ К. В. 219
Кременецкій И. В. 85
Крендель С. А. 277
Крендель Л. Е. 288
Крестьянова Н. А. 123, 124
Кречмеръ М. А. 191
Кречмеръ А. А. 95
Кречко Ф. И. 220
Кривоносова Х. 74
Кривоносовъ И. П. 228
Кривцовъ П. А. 120
Криклеръ И.-Ф. А. 151
Кринари А. Н. 23
Криппендорфъ А. 107
Кричевцовъ В. М. 129
Кричевцевъ Г. 108
Кричевцевъ Л. 87, 90, 287
Кришень С. 293
Крогеръ И. А. 174
Крокосевичъ А. К. 38
Крокосевичъ А. К. 74
Кроль П. Ю. 33
Кронбергъ К. К. 152
Кротовъ Г. 170
Кротовъ М. 231
Кругликовъ В. Г. 280
Кругликовъ В. Г. 289
Крузе Н. Д. 29
Круль І. 256
Круль І. А. 260

Крупскій Е. Ѳ. 91
Крупени І. К. 93
Крупеніо І. К. 81
Крупенивъ З. І. 41
Крутиковъ И. Н. 95
Крутченскій К. И. 210
Круцко З. П. 243
Крушевская А. Л. 128
Крушевицкій А. С. 19
Крыжановская Е. О. 261
Крыжановская Е. 254
Крыжановскій В. И. 166
Крыжановскій Е. М. 124
Крыжановская Л. И. 70
Крыжановская І. 54
Крыжановская Л. 52
Крыженъ И. С. 292
Крылова Е. 284
Крыловъ Г. С. 168
Крылова М. А. 50
Крыловъ Г. С. 159
Крымская О. 181
Крымскій В. 79
Крымскій В. 53
Крымскій В. Ѳ. 42
Крысенко К. 295
Крысенко Х. К. 292
Крысенко Н. 286
Крысенко Х. К. 284
Кряжевъ И. Д. 38
Ксендзовъ А. 111
Ксендзовъ І. 231
Ксендзовъ І. 232
Ксендзова А. 232
Ксендзовъ І. 233
Ктитаревъ Я. Н. 140
Ктитарова А. Н. 143
Ктитаревъ І. Н. 152
Ктитаревъ Н. Ѳ. 152
Ктитаревъ І. Н. 153
Ктитаревъ Я. Н. 146
Ктитаревъ І. 144
Кублицкій Н. К. 237
Кублицкій-Піоттухъ А. И. 98
Кубышкинъ І. С. 243
Кубряковъ В. Ф. 171
Кувидоровъ Н. Н. 115
Кувидоровъ Н. А. 75
Кудрицкій Г. Н. 68
Кудря А. Г. 29
Кудрявцевъ С. І. 24
Кудрявцевъ П. О. 24
Кудряшева О. Д. 96
Куземкинъ С. Ѳ. 266
Кузнецова З. В. 77
Кузнецовъ Г. 242
Кузнецовъ Е. 162
Кузнецовъ П. Я. 143
Кузнецовъ Ф. И. 97
Кузовлевъ Д. И. 267
Кузьмицкій И. О. 38
Кузьменковъ П. 73
Кузьминъ 279
Кузьминъ 265
Кузьминъ 175
Кузьминъ 155
Кузьминъ 15
Кузьминъ Т. Я. 191
Кузьминъ К. 285, 286, 288
Кукоренко П. Е. 14
Кукишевъ Д. И. 180, 186, 193
Куклинъ Н. В. 104
Куксевичъ С. А. 242
Куксинъ Ѳ. И. 105
Куксовъ Т. 204
Куксовъ З. 204
Кукушинъ Д. А. 24
Кулановъ Ф. Ѳ. 269
Кулаковъ Г. 87
Кулаковскій П. К. 229
Кулаченокъ С. 198
Кулаевъ М. А. 28, 74
Кулаевъ Т. К. 293
Кулешовъ-Васильевъ Г. Г. 267
Кулешовъ-Терещенко А. Г. 32
Кулешова Е. 182
Кулешова Е. О. 266
Кулешова В. Е. 171
Кулешовъ С. 204
Кулешовъ Е. Р. 156
Кулешовъ Т. 143
Кулешовъ И. Г. 248
Кулешовъ Ф. Ф. 27
Кулешовъ К. И. 217
Кулешовъ И. Ф. 271
Куликовъ И. 109
Кульгавчукъ П. І. 127
Куманскій И. 87, 90

Кумковъ П. С. 96
Кунаховичъ В. К. 17, 61, 99
Кунделевъ М. 192
Кунецъ И. П. 122
Куневичъ К. 204
Кунцевичъ Е. Г. 123
Кунцевичъ П. І. 235, 245
Кунявскій А. І. 238
Купрись П. Г. 172
Куприянненко А. С. 214
Купчина З. 182
Купчинъ М. Л. 177
Купчинъ Д. М. 177, 178, 186, 192
Куповъ А. В. 105
Курако Е. 280
Куратевъ А. 162
Куратевъ П. 161
Куракинская Е. Н. 70, 78
Курбатовъ П. П. 23
Курганскій П. Н. 101
Курекъ К. І. 238
Курекъ М. М. 103
Курекъ-Гамратъ К. І. 224
Курзинеръ Ш. Ш. 140
Курилло-Сементовскій Б. А. 18, 259, 263
Курневичъ І. 256
Курневичъ А. А. 106, 262
Курневичъ В. 182, 191, 254
Куровская О. И. 214
Куровскій К. М. 131
Куродова П. 270
Курочкинъ В. Е. 156
Куртановскій Ф. Б. 146
Куртэнъ Э. Э. 122
Курчъ Н. І. 209
Курчъ Н. О. 195, 212
Курьяковъ В. Ѳ. 283
Кусакова С. В. 126
Кусаковъ В. А. 114
Кустовъ А. М. 294
Кутай М. 252
Кутай Л. К. 56
Кутиковъ Г. Г. 86, 93
Куткинъ Н. 142
Кутневичъ А. А. 225, 245
Кутневичъ В. Н. 217
Кутневичъ С. М. 239
Кутневичъ Е. 204
Кутневичъ С. Н, 143
Кутневичъ М. П. 143
Кутневичъ Н. С. 50
Куторга В. 163
Куторга Г. 285, 287
Кутузовъ М. Н. 133, 125
Кухановичъ В. К. 132
Кухаревъ А. Г. 171
Кухаренко Г. М. 295
Кухтиковъ К. И. 19
Кушелевскій А. К. 76, 152, 219
Кушинъ А. 206
Кушнеровъ Н. П. 117
Кучевскій А. О. 81, 93
Кучеравый С. 19
Кучинскій Д. Н. 105
Кучинскій П. 110
Кучинскій Н. Я. 250
Кучинскій С. А. 114
Кучинскій А. П. 141
Кучинскій В. 130
Кучинскій А. Т. 141
Кучинскій А. 141
Кучко 257
Кучукъ-Арциховская В. А. 176
Кюнъ Р. О. 104

Лабковскій Г. С. 37, 58
Лабузовъ С. Т. 176
Лабуркинъ И. И. 250
Лабынцевъ П. Ф. 268
Лаврентьевъ Ѳ. А. 85
Лавровскій И. И. 102, 104
Лавровскій І. 183
Лавровскій Л. Я. 203
Лавреновъ В. Т. 218
Лавизо Г. К. 266
Лагутинъ И. А. 92, 97
Ладомирскій Н. Н. 11, 17, 99, 120
Ладошкинъ М. 270
Лазаревскій Г. И. 61
Лазаревъ Ф. И. 199
Лазаревъ С. 230, 233
Лазаревъ П. А. 235
Лазаревъ Н. А. 266.
Лазарева М. И. 218
Лазаренко М. Н. 218
Лазаревичъ Е. 252
Лазаревичъ-Шепилевичъ И. Е. 266, 267, 274

Лазаренковъ Е. 270
Ландау Г. С. 19, 29
Ландау Х. Ш. 25
Ландау Х.-Я С. 48
Ландау А. Я. 63
Ланько Ѳ. В. 18, 175, 186
Ланько Ф. В. 192
Ландо М. М. 45
Ланевскій-Волкъ А. І. 83
Ландшевскій А. Г. 235
Лапинъ А. В. 62, 225, 226, 236
Лапинъ О. 203
Лапицкій У. Я. 243
Лапицкій И. П. 103
Лапушанскій А. И. 121
Лапушанская Е. И. 124
Ларичевъ Г. Е. 73
Ларинъ И. М. 105
Ларковъ А. 109
Ларченко С. Я. 127
Ларкинъ П. В. 172
Ластовская А. 87
Ласковичъ К. О. 172
Латушко С. Н. 192
Лаубергъ Г. А. 107
Лахмотовъ П. М. 241, 242
Лацкевичъ Г. И. 30, 44, 72
Лацаръ П. 206
Лашкевичъ П. М. 122
Лашкевичъ Е. И. 225, 228, 229, 236
Лашко Я. К. 295
Лайко А. Н. 209
Лебманъ-Рущицъ Ю. Ф. 33
Лебедевъ В. М. 60
Лебедевъ Ф. В. 129
Лебедевъ А. Н. 199
Лебедевъ А. Е. 203
Лебедевъ П. А. 224, 229
Лебедева О. В. 243
Лебедева О. Я. 143
Лебединскій В. А. 143
Левитинъ Д. Б. 43, 63
Левитинъ И. Б. 85, 86, 95
Левитинъ Б. Я. 86
Левитинъ Ф. Г. 177, 178, 186, 187
Левитинъ Ш. И. 179
Левитинъ Я. А. 187
Левинсонъ І. И. 198, 202
Левашовъ П. Н. 130
Левашевъ П. 110
Левитина Б. Л. 150
Левшинъ П. И. 222
Левинъ М. А. 48
Левинъ М. Ш. 119
Левинъ Ю. Е. 198
Левинъ М. Г. 258
Левинская С. Ф. 70
Левинзонъ А. И. 119
Левизъ-офъ-Менаръ П. Р. 134, 135
Левановичъ-Волкъ М. Я. 76
Левановичъ-Волкъ Э. С. 98
Левитанъ Н. Я. 282
Левковъ Ѳ. П. 262
Левитъ Л. Ш. 250
Левицкій Б. А. 238
Ледневская Л. А. 143
Леинъ Б. А. 178
Леликовъ В. И. 124
Лендюшкинъ О. П. 130
Леновскій В. А. 196
Леонтьева М. Н. 36
Леонко Н. К. 41
Леонидова Н. М. 75
Леоновичъ Н. Я. 106, 116
Леоненковъ А. 162
Леоновъ И. І. 199
Леонтовичъ-Левицкій А. А. 291
Леплинская О. С. 50
Леплинская Л. М. 77
Леплинская В. М. 127
Леплинскій И. 87
Леплинскій Н. 112
Леплинскій К. 113
Леплинскій Ф. С. 226
Леплинскій К. 230
Лепковскій В. К. 104
Лепешевъ В. 142
Лепехина Е. А. 218
Лепешинскій П. Н. 214
Лепешинскій Н. 231, 233
Лепешинская Н. 231
Лепехинъ Е. И. 280
Лесикъ Я. А. 241
Леттецкая-Швогеръ В. Н. 70
Лецъ М. А. 261
Лечацкій А. А. 14
Лецковъ Я. Е. 20
Лещенко І. П. 72

Лещевко Е. І. 74
Лещицкая Л. У. 190
Лещенко Е. І. 244
Лейбинъ А. И. 106
Лейкинъ И. Я. 119
Лейкинъ Е. З 137
Лейкинъ Х. Ч. 137, 139
Лейкинъ А. Н. 290
Лейтесъ М. Ш. 177
Лейтесъ Ш. С. 178
Лейтесъ М.-М. Л. 187
Лейтесъ М. Ш. 187
Лейтесъ Ш. Я. 211
Лейшнеръ Е. Ф. 197
Лейвиковъ Б. Н. 275
Либинзонъ Р.-Г. Ш. 215
Лившицъ Г. М. 187
Лившицъ М. Л. 268
Лизюковъ А. У. 68
Лизюковъ И. І. 128
Лизуновъ А. А. 172
Ликсуновъ И. 271
Лиликовичъ И. И. 61
Лимаровъ В. 52
Линденбратенъ Я. Ф. 29
Линденбратенъ Я. Р. 72
Линичъ В. Я. 95
Липко Э. И. 27
Липинскій И. П. 48, 114, 133
Липинскій И. В. 235
Липовскій А. И. 41
Липовскій Т. И. 179
Липкинъ М. Е. 158
Лихнякевичъ Е. К. 150
Лихнякевичъ А. Н. 150
Липскій И. И. 226
Липовецкій М. И. 234
Лисицинъ А. Е. 30, 44, 72
Лисицина А. В. 36
Лисицкій Ѳ. И. 117
Лисовскій А. И. 121
Лисовскій 130, 138
Листопадовъ І. Ѳ. 170
Литвинъ Б. П. 45
Литвинъ Г. Л. 85, 86
Литвиновскій Ѳ. П. 41
Литвиновскій В. 287
Литвинскій К. А. 93
Литвинскій Н. К. 264, 269
Литвиновъ А. Д. 119
Литвиновъ Д. А. 126
Литвинова И. Л. 192
Литманъ З.-Б. 256
Лифшицъ Я. Л. 86
Лифшицъ Г. Д. 147
Лифшицъ М. Л. 266
Ліокумовичъ Я. Е. 136
Ліоренцевичъ Л. И. 30, 40, 46
Ліоренцевичъ Я. И. 45, 49, 57, 140
Ліоренцевичъ Ѳ. С. 50
Ліоренцевичъ Е. И. 75
Ліоренцевичъ М. А. 93
Ліоренцевичъ І. 160, 163
Ліоренцевичъ Н. 204
Ліоренцевичъ О. 204
Ліоренцевичъ З. Ѳ. 218
Ліоренцевичъ П. 255
Ліоренцевичъ Н. Ѳ. 271
Ліозверъ Я. З. 177, 178, 187
Лобковскій А. 22, 53
Лобковскій Г. С. 39, 42, 47
Лобковскій О. А. 74
Лобчевскій К. Д. 170
Лобчевскій Г. Ф. 265
Лобчевская А. Г. 143
Лобчевская С. Д. 242
Лобовъ В. 203, 205
Лобовъ В. Ѳ. 215
Лобовъ Е. 232
Лобовъ М. А. 237
Лобовъ Л. 286, 293
Лобова С. 204
Лобова А. А. 271
Лобова А. Я. 294
Лобечеръ И. И. 249
Лобановъ М. Ф. 265
Лобанова Н. Ѳ. 272
Ловяновъ Г. Я. 104
Ловецкій С. М. 294
Логиновъ П. Г. 155
Лозиновъ П. Г. 166
Лозовскій В. А. 247, 257
Лозюковъ А. М. 279
Локшинъ С. М. 157, 167
Локшинъ М. Г. 178
Лондонъ Н. М. 64
Лондонъ И. Д. 72, 73
Лопуховъ И. А. 118

Лопатченко К. 182
Лопатинская С. Н. 262
Лоренцевичъ М. А. 81
Лорченкова Е. 231
Лорченковъ В. 231, 232
Лосская Е. И. 70
Лосковичъ П. О. 190
Лосковичъ П. И. 276
Лубенскій Л. Ф. 48
Луговой Д. 127
Луговцовъ Д. В. 130
Луковниковъ А. Г. 44, 49, 70, 71
Лукашинъ А. 107
Лукинъ Ю. 167
Лукомскій К. В. 264, 268
Лукомская А. И. 125
Лукашевъ Е. 285
Лукашева К. 182
Лукашенко К. С. 100
Лукашенко З. І. 294
Лукашевскій Е. Л. 208
Лукашевичъ В. М. 235
Луловъ И. Н. 216
Лунинъ А. Н. 194
Лувинъ А. Р. 281
Лурье З. А. 42
Лурье В. Н. 45
Лурье С. С. 63
Лурье І. А. 156, 160
Лурье Ю. Х. 167
Лурье С. И. 275
Лусто Ѳ. С. 14, 63
Лустъ-Данишевскій Э. Э. 21, 84, 267
Лускинъ А. М. 250
Лучинъ А. П. 68, 69
Лушинъ И. М. 43
Львовскій И. И. 41
Лѣсниковъ С. 161
Лѣсниковъ Н. 162
Лѣсовъ М. Л. 187
Любовичъ Д. И. 63
Людковскій С. К. 28
Людковскій А. Г. 28, 291
Людковскій Е. К. 116
Людковскій М. Б. 119
Любецкій К. 107
Любченко Я. 107
Любченко І. В. 126
Любинскій П. А. 216
Людковскій П. К. 240
Лявданскій І. А. 24
Лялькова А. 87
Лянцъ А. И. 198
Ляндрисъ З. Л. 208
Лявевскій Л. П. 250
Ляневскій Л. П. 259
Лянче А. И. 283
Лярскій М. М. 210
Лятукъ Д. 273
Ляховскій Н. 137
Ляховичъ К. А. 278
Ляшевичъ М. Д. 60
Ляшкевичъ А. 160
Ляшковъ П. И. 280
Лящукъ М. Ѳ. 123
Лысковскій Н. И. 61
Лызловъ В. 141, 144
Лысяковъ Н. 127
Лыселковъ Ѳ. 231
Лызловъ С. 232, 233

Марголинъ Н.Г. 119
Магинъ А. С. 139
Малгалифъ И. М. 216
Магидсонъ І. Я. 237
Мадорскій Ц. Л. 93
Мадатовъ Л. С. 208
Маевниковъ 15, 35, 82, 99, 223
Маевскій В. И. 247
Мазуревичъ В. В. 64
Мазуровъ П. 295
Маіоровъ В. 204
Максимовъ-фонъ М. 15
Максимовъ И. П. 98, 101, 104, 106, 120, 122, 124
Максимовъ С. А. 115
Максимовъ А. В. 116
Максимовъ Т. 143
Максимова В. В. 143
Максимовъ А. Х. 171
Максимовъ С. 203
Максимова К. И. 96
Максимова Т. С. 129
Маковскій В. П. 14, 15, 63
Маковка С. 74
Маковецкій М. М. 37, 38
Макарейко А. С. 95
Максакова М. Ѳ. 171

Макаревичъ А. М. 60, 138
Макаревичъ П. И. 228
Макаревичъ М. М. 238
Макаревичъ И. В. 298, 294
Макосѣвскій С. Н. 101
Макосѣвская С. 253
Максимовскій І. 184
Максимилла игумен. 207
Макаревскій В. 207
Макаренкова Е. А. 244
Макаровъ И. 280
Макарова І. 285
Малинская М. С. 42
Малевичъ А. И. 49, 78
Малаховъ М. Т. 72
Малыхинъ Г. П. 128
Малама В. З. 134, 149
Малишевскій С. 111
Малишевскій Ѳ. Г. 116
Малишевскій П. 273
Малинская М. С. 19
Малишевская Е. С. 50
Малоховскій С. 88
Малаховскій В. И. 249, 250 260, 263
Малаховская Е. И. 156
Малаховскій С. И. 199
Малаховскій Е. А. 220
Малаховскій В. 255
Малиновскій А. А. 56
Малиновскій Ѳ. 107
Малиновскій Б. Н. 235
Малкесъ Ю. Л. 139
Малей Ѳ. П. 177
Малятовичъ І. І. 77
Малентовичъ С. М. 77
Малянтовичъ А. Н. 78
Малышевъ А. И. 32
Малаховскій-Кастельянъ С. 90
Малеванскій В. Г. 115
Малышевъ В. С. 136
Малицкій С. Н. 197
Малашенко Я. М. 216
Мальцевъ В. И. 222
Мальчевскій В. А. 229
Малишевскій П. 270
Малкинъ С. М. 178, 187
Малкинъ С.-Н. М. 179
Малкина Л. 191
Малкинъ З. Я. 225
Малкинъ Л. М. 275
Малашевичъ С. Н. 100, 116, 121, 124
Малюшицкій Д. 286, 287
Мальчевская Л. 182
Мальчевская А. А. 243
Мальчевская Н. А. 243
Малюшицкая О. 294
Мамонтовъ Н. Н. 107
Мамонтовъ І. 110
Мамонтовъ І. Н. 124, 125, 126
Манъ А. Б. 148, 152
Миневичъ З. Я. 157, 158
Манькевичъ Е. 206
Манькевичъ Я. М. 209
Маньковъ Я. М. 209
Манноховъ А. 270
Маневичъ И. А. 275
Марченко И. И. 13, 27, 63
Марченко А. А. 37, 38, 48
Марченко В. В. 123, 125
Марченко Е. Я. 125
Марченко В. 270
Мартыновъ В. С. 140, 146, 147, 150
Мартытовъ В. С. 135
Мартынова М. А. 139
Марголинъ Г. Г. 84
Марголинъ А. Я. 92
Марголинъ С. Я. 104
Марголинъ М. М. 227
Марголинъ М. Г. 238
Марголинъ Я. Г. 238
Марголинъ Х. Х. 241
Маршовъ А. Л. 104, 106
Марциновичъ Н. П. 66
Марциновичъ М. Ф. 128
Марциновичъ З. И. 159
Марциновская З. 161
Морковъ И. А. 24
Мармулевскій В. М. 83
Мартиновичъ Ѳ. 108
Марциновскій И. 115
Марциновскій В. И. 292
Маркевичъ М. Б. 131
Марачковскій І. 142
Марцевичъ Н. К. 159
Мартенсъ Н. Н. 195
Мартинковскій И. Б. 251
Марковникъ И. М. 262
Марченковъ Ѳ. З. 294

Масюкова Ю. Г. 50
Маслакова Е. С. 79
Масловская Л. 88
Масницкая Е. 141
Мастицкая М. 160
Мастицкій П. 163
Масленниковъ Я. Г. 127
Масленниковъ Н. П. 201
Маслокъ М. 198 205, 214,
Маслокъ М. З. 202
Мастынскій П. А. 203
Масарскій Я. Л. 208
Маслаковъ К. И. 210
Маслакова Т. 232
Масловскій І. С. 214
Масловскій В. А. 228
Маслекникова А. Н. 244
Масальскій Кошуро М. М. 280, 282
Матусевичъ В. Е. 28, 93
Матусевичъ А. Б. 42, 69
Матусевичъ Л. И. 129
Матусевичъ А. 185, 190
Матвѣенко К. 88
Матвѣенко Е. 231
Матвѣевъ И. Я. 41
Матвѣевъ И. Г. 236
Матвѣевъ Н. Н. 280
Матыско І. 164
Матыско Л. 253
Матыско А. В. 261
Матюховъ Ф. И. 143
Матеюнасъ І. И. 156
Матюковъ Р. 205
Матіасевичъ В. И. 268
Матіясевичъ В. И. 227
Махаровъ К. В. 156
Маховеръ И. И. 281
Маховеръ Э. 290
Мацѣевичъ М І. 44
Мацѣевичъ М. О. 56
Мацулевичъ А. 55, 71
Мацулевичъ 71
Мацѣша А. Ф. 197
Мацеша 202
Мацкевичъ А. А. 201
Машкинъ В. Н. 75
Машковскій К. Э. 115
Машницкій П. И. 224
Маянцъ Я. С. 104
Майковъ Л. Н. 115
Мебель М. Г. 106
Мебель Е. Б. 139, 147
Магеръ Е. Ѳ. 192
Медвѣдевъ І. Л. 100, 106, 124
Медвѣдевъ С. Л. 102
Медвѣдевъ П. 111
Медвѣдевъ І. Л. 116, 124
Медвѣдевъ А. А. 237
Медвѣдскій С. И. 217
Медвѣдкова С. 286
Межинскій П. С. 13
Межевичъ И. И. 218
Мезавцева Л. С. 171
Мезавцева Л. 192
Мезавцовъ С. 278
Мезавцева А. С. 295
Мекченковъ А. 107
Мельжинскій В. В. 17, 99
Мельжинскій 133
Мельниковъ В. Е. 96
Мельниковъ М. И. 229
Мельниковъ Г. 231
Мельниковъ И. А. 245
Мельниковъ М. 285
Мельникова П. К. 280
Меликовъ С. А. 170
Меньковичъ Г. 113
Мертенсъ Н. Н. 219
Мержвинскій В. 42
Меркинъ Л. И. 34,50
Меркинъ Э. Я. 56
Меркушовъ И. П. 84
Меркушова Е. Н. 19
Мерзонъ Е. Н. 62
Мериновъ Н. И. 14
Мериновъ А. И. 73
Меркуловъ И. П. 143
Меркуловъ Е. М. 190
Месинъ-Поляковъ А. Я. 104,125
Метельскій 65, 148, 211, 258, 275
Метельскій П. И. 128
Мечинскій С. С. 152
Мещерскій С. Н. 154, 158, 173
Мещерскій В. С. 174
Мейеръ К. Г. 21. 137, 199, 250
Мейтеръ С. И. 58
Мейтинъ Д. Л. 225, 236 237
Мейтинъ І. Д. 234, 237, 240

Мейтинъ М. Е. 151
Мей І. Д. 241
Мигай І. К. 17, 22, 23, 50, 54
Мигай І. 52
Мигай Н. 53
Мигай А. 107, 285, 288
Мигай Л. 108, 295
Мигай І. В. 130
Мигай В. 206
Мизгайло Г. 54
Мизгайло С. В. 97, 102
Мизандронцевъ 235
Миквицъ-фонъ В. Э. 21, 26, 43. 44. 45
Микульскій Ѳ. Н. 261
Микульская Н. С. 262
Микъ І. Н. 274
Миляевъ А. С. 104
Миляновскій С. Р. 114
Милейковскій Л. Г. 119
Мильгровъ И. 204
Миловановъ Н. М. 219
Миненковъ И. 19
Миненковъ А. Я. 129
Миненковъ В. А. 171
Миндовскій В. А. 214
Миндовская Н. І. 214
Мина Н. Н. 31
Миниковъ В. М. 117
Миндлинъ Г. К. 119
Минковъ 128
Миначенко И. 205
Минкевичъ Е. Х. 221
Мироненко М. Я. 14, 43
Мироновъ И. М. 32, 35, 43, 44, 45, 76, 152
Мироновъ В. А. 84
Мироновъ А. 89
Мироновъ К. Г. 100
Мироновъ Л. М. 248
Мироновъ В. М. 250
Мироненко П. Я. 237
Мирашко А. 88
Миронось Т. Я. 96
Миреръ И. Ш. 138
Миролюбовъ Д. 243
Мироновичъ І. И. 131
Мироновичъ И. К. 222
Миркинъ В. И. 179
Миркинъ В. Ш. 187
Миркинъ М. Э. 237
Мирскій А. Г. 266. 267, 274
Мисниковъ Ѳ. 285
Митрофанъ Преосвященный 9, 11. 54, 55
Миткевичъ-Далецкій С. В. 23, 37
Миткевичъ-Далецкій І. П. 199, 262.
Митлинъ М. Н. 106, 114, 125
Митлина Р. К. 125
Митерева А. П. 70
Митинъ Н. А 62
Митлинъ 74
Мительманъ М. М. 157
Митрофановъ В. М. 236
Михайловъ С. Ф. 55
Михайловъ С. И. 57
Михайловъ А. А. 124
Михайловъ Ѳ. М. 177
Михайловъ Ф. М. 177, 178
Михайловъ М. Е. 244
Михайловъ С. Д. 257
Михаловичъ И. К. 24, 33, 43, 77, 78
Михалевичъ В. И. 28
Михалевичъ Т. І. 217
Михалевичъ 239
Михалевичъ М. 253
Михайленко А. П. 28
Михаленко М. К. 72
Михаленко Б. 252
Михайловскій Г. М. 32
Михенко Д. 141
Михлинъ М. Е. 177
Михановскій С. Б. 200
Михасевъ А. М. 224
Михайловскій-Циблинскій В. А. 235
Михаленковъ М. Т. 242
Мицкевичъ А. Ф. 41
Мицкевичъ Л. А. 73
Мищенко Г. Н. 101
Младщій И. Г. 151
Мнухинъ І. С. 185
Мовнинъ Ш. 85
Мовнинъ Г. М. 91
Могдановъ О. 88
Могилевцевъ М. А. 158
Модинъ Г. М. 119
Модзолевскій В. Д. 198, 208
Модзолевскій П. А. 201
Модзолевскій В. А. 250, 251

Мозольковъ С. 160
Мозольковъ С. С. 171
Мозолевъ А. 232
Модзелевскій В. А. 249
Моисеенко Ф. Г. 240
Моисейко М. Д. 248
Моисеевъ І. И. 282
Моисеевъ Л. И. 290
Мокржицкій М. Ф. 18, 33, 77, 195, 209, 212, 219
Мокржицкій В. Ф. 194
Молочинскій М. 145
Монтлевичъ И. И. 98, 120
Моносзонъ М. З. 124
Монастырскій П. С. 127
Монкевичъ К. П. 131
Морозовъ И. А. 27
Морозова П. И. 28
Морозовъ А. 72
Морозовъ Т. 87
Морозовъ С. И. 115
Морозовъ Ѳ. 162
Морозовъ Д. П. 170
Морозовъ Г. А. 239
Морозовъ А. 286
Морозъ Б. Л. 39
Морозъ А. 109
Морозова А. Г. 50
Морозова Е. 295
Мордвиновъ В. П. 61
Мордвиновъ В. И. 268, 274
Моргулецъ Д. И. 50
Моргулецъ З. О. 69
Моргуновъ Г. П. 129
Мордовичъ П. Н. 220
Мордвиновъ Л. И. 243
Москвичевъ Г. П. 105
Московенко В. 107
Моссенко-Воробьевъ Е. А. 197
Мостинскій З. Б. 216
Мостынская У. А. 243
Моцный И. Ф. 170
Мошковскій И. Б. 271
Мошковскій П. Я. 271
Мошковская И. Б. 271
Мощинскій В. С. 14
Мразъ Ф. 115
Мусерскій И. М. 18, 23
Мусоринъ Н. Г. 26, 44
Мурашко А. С. 24
Мурашко А. А. 95
Мурашко В. М. 101
Мурашко В. К. 179
Мурашко К. А. 209
Мурашко А. 254
Муллеръ Л. А. 69
Муромцевъ А. П. 85
Мудъ Ц. М. 104
Мухачевъ П. А. 171
Муравейниковъ Б. 254
Мухо Я. И. 257
Мукосѣева В. А. 271
Мукосѣева В. А. 271
Мышковская Н. Я. 83
Мышковская А. П. 123
Мысливцевъ П. И. 118
Мышаковъ С. 253
Марьясинъ Х. Л. 29
Мясниковъ С. Е. 266
Мѣсниковъ С. Е. 276
Мѣшковъ Л. 286

Набойкинъ Т. А. 294
Навроцкій І. 144
Навроцкій Г. 270, 271, 272, 286
Навроцкая В. 218
Навроцкая А. 232
Навайковъ Р. М. 128
Надоринскій С. А. 241
Надольскій Н. Г. 188
Назимовъ Л. В. 27, 45
Назимовъ А. В. 264, 276
Назимова А. А. 22
Назимова К. А. 79
Назаренко И. М. 129
Назаренко С. М. 129
Назарвинъ М. Ѳ. 29
Налимовъ М. В. 97
Наминская Е. 142
Нараленковъ М. 204
Наркевичъ В. А. 237
Нароленковъ І. 262
Наталевичъ. Л. С. 100
Наумова Н. А. 266
Нашиванко С. Ф. 92
Наймаркъ Л. Ш. 140
Найникъ А.-Я. И. 158
Невядовскій-Фуровичъ В. Ф. 29

Невродско-Опошанскій В. И. 276
Невяровскій А. Ф. 224
Недоходовскій Н. А. 68
Недвѣжская Л. И. 126
Недзвѣдскій М. Т. 268
Неклепаевъ М. Б. 121
Неклепаевъ М. Б. 124
Некрашевичъ-Покладъ Ѳ. Г. 177
Некрасовъ В. 181
Некрасовъ А. К. 222, 223
Некрасовъ Г. А. 242
Нестеровъ И. Е. 102
Нестеровъ Р. 203
Нестеровъ П. Е. 243
Немиро И. И. 290
Нехаевъ Ѳ. 252
Нехимчукъ И. 295
Нейштетикъ Н. Н. 131
Низовецъ Н. А. 28
Низяевъ Д. В. 44, 277
Низовцевъ Н. А. 76
Николай архимандритъ 22, 54
Николаевъ М. А. 127
Николаевъ И. В. 128
Николаевичъ Н. Ѳ. 261
Николаевъ Г. Ѳ. 282, 293
Николаева А. А. 19
Никольскій Н. Н. 100
Никольскій В. Н. 181, 194
Никольскій И. А. 213
Никольская В. Н. 50
Никольская Е. И. 217
Никитенковъ Е. 161
Никитинъ В. 254
Никитинъ Н. 256
Нихамкинъ Г. Н. 250
Ницкій С. А. 55
Ниціевскій П. 253
Новодворскій В. Н. 24
Новиковъ С. Н. 27
Новиковъ А. А. 38
Новиковъ Н. 108
Новиковъ Г. 190
Новиковъ 137
Новиковъ В. 182
Новиковъ С. 205
Новиковъ М. В. 242
Новиковъ Г. М. 262
Новиковъ Е. Е. 266
Новикова А. Ф. 225
Новикъ И. И. 131
Новышъ В. К. 151
Новинскій В. І. 66, 259
Новицкая Н. К. 74
Новицкая Е. С. 96
Новицкая Л. П. 251
Новицкая С. В. 261
Новиченковъ А. 182
Новскій М. 53
Новицкій И. С. 14, 46
Новицкій В. Ѳ. 42
Новицкій Л. С. 93
Новицкій П. 143
Новицкій Н. Н. 157
Нозоровскій В. 112
Нолькенъ К. С. фонъ 7, 120
Нолькенъ-фонъ М. И. 21, 78, 79
Нолькенъ-фонъ Э. С. 20, 98, 132
Нороновичъ В. В. 95
Нороленко П. 142
Носовичъ А. А. 15, 135, 195 247
Носикъ В. Г. 95
Носовичъ А. 134
Ноткинъ А. Ш. 290
Нохимовичъ С. Ш. 174
Нусовъ И. Е. 171
Нусовъ И. 294

Обезерскій М. І. 29, 45, 46
Обезерскій М. 42
Оболенскій А. А. 278, 283, 291
Оболенская Е. К. 22, 296
Оболенская княгиня 283
Оболенскій К. І. 264
Оболонскій К. О. 266
Оболонскій К. І. 267, 268, 274
Оболонскій Г. А. 209, 251
Оболонская Л. С. 251, 260
Оболенцовъ А. С. 172, 193, 296
Обремковскій М. Б. 93, 268
Образцовъ Н. А. 290
Обуховскій К. Ф. 114
Овсянниковъ Н. М. 28, 65, 275
Овсянкина А. И. 277
Овсѣевичъ Д. Т. 228
Овчинниковъ П. С. 157, 158
Овчинниковъ І. М. 218
Овчинниковъ И. І. 218

Огородниковъ В. И. 22
Оглоблинъ В. А. 39, 40, 249
Оглоблевъ И. С. 115
Одынецъ К. И. 289
Озмидова Е. А. 26
Озерскій А. Д. 28
Озерскій А. Г. 61
Озерскій Н. З. 157
Озмидова Е. А. 210
Озолинъ К. И. 32
Окиншевичъ М. Ф. 60
Окиншевичъ Д. 110
Окиншевичъ Л. 113
Окиншевичъ Д. Ѳ. 126
Окиншевичъ М. Л. 251, 257
Околовичъ І. С. 13, 17, 63
Околинскій Г. 182
Окушко Е. Н. 143
Олесницкій И. А. 50, 54
Олешкевичъ А. С. 73
Олешкевичъ В. 87, 88, 89
Олешкевичъ-Сасъ В. 87
Олесевичъ Н. Г. 96
Олигеръ В. А. 235
Ольдекопъ В. В. 23, 64
Ольшевскій Т. Д. 49
Ольшевскій Т. 49, 53, 69
Ольшевскій Н. 54
Ольшевскій А. 164
Ольшевскій С. Г. 171
Ольшевскій Ф. А. 248
Ольшевская М. 161
Ольшевская Л. 204
Ольшевская Е. 205
Ольшевская Н. А. 295
Ольшанко А. П. 248
Онагровъ В. И. 235
Оношко О. И. 123
Оношко Е. А. 169
Онуфріевъ Я. М. 18
Онуфріевъ Н. М. 30
Онуфріевъ М. 72.
Онушкевичъ М. 287
Опацкій В. В. 220
Опритовъ Я. Я. 244
Опушкевичъ М. 285
Орановскій А. И. 131
Ордо Н. Ф. 199, 200
Орелъ А. А. 234
Оржельскій В. М. 46, 79
Орловъ А. И. 31
Орловъ Ф. Л. 57
Орловъ Я. В. 75
Орловъ М. Ф. 85, 94
Орловъ И. 88
Орловъ М. Ѳ. 95
Орловъ М. 164
Орловскій И. П 82
Орловскій Ѳ. І. 152
Орловскій Н. И. 190
Оршеръ И. Г. 138
Оршацкій Ѳ. Я. 200
Орѣховскій Ф.И. 83
Орѣхъ Я. Н. 213
Осецимскій С. Л. 247, 263
Осинъ В. А. 73
Осинъ С. 143
Осинъ П. 203
Осинъ П. Н. 217
Осиповъ Н. И. 56
Осиповъ К. 163
Осиповъ К. Г. 137
Осиповъ Ѳ. 256
Осиповъ І. 285, 287
Осипова М. М. 125, 126
Осипова Н. А. 143
Осипова А. 162
Осмоловскій-Коршунъ С. Ф. 28
Осмоловскій-Коршунъ Н. Д. 38
Осмоловскій-Коршунъ Ѳ. А. 122
Осмоловская-Коршунъ А. 172
Осмоловскій Коршунъ 259
Осмоловскій А. І. 38.
Осмоловскій Н. Д. 102
Осмоловскій С. А. 159
Осмоловскій С. Е. 166
Осмоловскій-Бончъ А. А. 96
Осмоловскій-Бончъ А. И. 166
Осмоловскій-Бончъ К. А. 210
Оссуховскій А. А. 117
Останьковичъ С. А. 60
Останьковичъ М. Б. 61
Останьковичъ Д. В. 117
Останьковичъ С. И. 135, 140
Останьковичъ В. Г. 189
Останьковичъ М. Я. 277
Останьковичъ М. Ф. 281
Останьковичъ А. Ѳ. 289

Станьковичъ В. Г. 292
Станьковичъ С. І. 295
Станьковичъ А. Ф. 296
Островская О. В. 70, 75
Островская Т. С. 78
Островская О. В. 78
Остраховичъ Н. 89, 90
Островскій А. 106
Островскій К. А. 117
Станковичъ Е. А. 117
Станковичъ С. И. 150
Остеръ В. К. 117
Остовцовъ В. 142
Острякова А. 262
Острейковская К. 163
Острейковская Е. 182
Остеръ Г. Ц. 215
Отбоевъ И. И. 62
Отрыганьевъ К. П. 57
Охотскій П. 163
Охотскій Ѳ. 163
Охотскій Л. П. 181
Охримовичъ А. І. 210
Очкинъ І. И. 57
Очкинъ И. Н. 174, 187, 188
Очкина А. И. 279
Ошитко П. Т. 192
Ошмянецъ А. Д. 99

Павлинскій А. Г. 218
Павлинскій Ѳ. Ѳ. 193
Павликъ Д. А. 171
Павловъ З. П. 294
Павловъ И. П. 179
Павловъ Н. Д. 137
Павловъ П. Д. 138
Павловъ М. М. 131
Павловъ Д. Ф. 114
Павловъ П. П. 54
Павская Е. Ѳ. 129
Павская Н. Ѳ. 129
Павловскій Ф. Я. 115
Павловскій И. С. 24
Павловскій И. С. 191
Павловская Е. И. 243
Павловская А. А. 217
Павловичъ 160
Павловичъ С. 163
Павловичъ С. 169
Павликовскій Н. М. 157
Павликовскій Г. Т. 195, 112, и 221
Павлушкинъ П. П. 294
Падерно П. М. 30
Паздзѣрскій К. Л. 137, 141 и 150
Паздзѣрскій А. К. 138
Паздзѣрская З. І. 214
Пайвель Н. А.
Палладивъ С. 231
Палладій іером. 288
Палтовъ Н. Н. 60
Панаіотъ И. М. 56
Панасенковъ Н. 161
Панасенко Ѳ. В. 215
Панасенко И. 216
Пановъ А. С. 16 и 61
Панковъ П. И. 153
Паперна М. Л. 201
Папушкинъ В. 254
Паражинъ Б. В. 102
Пароніанцъ Л. Д. 152
Парчевскій П. І. 166
Парчевскій І. П. 64
Паршинъ А. А. 124
Паскевичъ И. И. 104
Паскевичъ-Эриванская И. И. 105
Пассипова Е. Г. 143
Паславскій И. С. 237.
Пастушенко Н. П. 48
Патрекѣевъ 2-й А. 235
Патрекѣевъ 1-й Н. 234
Патѣевъ А. А. 225
Патѣевъ И. Л. 105
Патѣевъ Н. Л. 225
Паукеръ Г. Ф. 119
Пашкевичъ И. Г. 77
Пашкевичъ В. Ф. 24
Пашковскій Ѳ. С. 260
Пашерсвикъ Х. И. 118
Пащенко А. И. 46
Певзнеръ М. М. 140
Певзнеръ Э. И. 42
Певзнеръ Л. 290
Певзнеръ А. Л. 297
Певзнеръ А. М. 267
Певзнеръ З. Б. 251
Певзнеръ Х. А. 106
Певзнеръ Б. А. 238
Певзнеръ А. Э. 40 и 56

Певзнеръ Д. Ф. 25, 43 и 58
Пезнеръ Л. Б. 250, 251 и 258
Певзнеръ Р. Г. 47
Пензтесъ И. А. 202
Пеклеръ Ш. З. 86 и 92
Пенкратъ И. Н. 228
Пеньковскій Л. М. 115
Пеплинскій К. 233
Первенцевъ П. Г. 152 и 153
Первова А. Ѳ. 242
Первухинъ П. А. 189
Первощиковъ Н. В. 71
Перебаскинъ П. М. 166
Перебилло М. 295
Перевозъ И. Д. 125 и 126
Переверзевъ А. В. 295
Перельманъ Л. Л. 36
Перелыгинъ И. А. 225 и 236
Перепечно Ф. А. 84
Перепечко А. Р. 84
Перепечинъ И. П. 22
Пересвѣтъ-Солтанъ М. С. 98
Пересвѣтъ-Солтанъ П. Г. 98
Перетрутова В. И. 243
Перниковъ Д. 109
Персіянцева Л. К. 139
Персіянцевъ И. А. 152, 193 и 277
Персова В. В. 218
Персовъ В. В. 25
Перерильева Н. П. 171
Песинъ Х. Х. 178
Петерсонъ К. П. 240 и 241
Петрашень Н. И. 50
Петрашень Л. 51
Петрашень А. А. 138
Петрашень П. 110
Петрашень М. 183
Петрашень І. 184
Петрашеиь Е. 161
Петрашень С. 205 и 216
Петрашень А. 142, 163 ц 285
Петрашень А. В. 77
Петрашкевичъ С. Н. 73
Петрашкевичъ П. 53
Петрашкевичъ И. 191
Петрашкевичъ Н. Г. 262
Петрашкевичъ Ф. А. 214
Петрачукъ Л. И. 56
Петкевичъ А. Н. 276
Петренко А. 285
Петровскій Ф. 113
Петровскій В. 290
Петровскій З. 231, 232, 233 и 255
Петровскій В. И. 280, 281, 282 и 292
Петровская О. 204
Петровская А. 142
Петрова З. В. 293
Петрова М. Ф. 129
Петрова О. 231
Петрова М. Н. 136
Петровъ Г. М. 114
Петровъ Ф. П. 100
Петровъ Я. С. 30
Петровъ И. М. 210
Петровъ С. А. 156
Петровъ Н. М. 168
Петровъ Ѳ. М. 136
Петрожицкій А. Р. 24, 48
Петрожицкій И. И. 28, 117
Петропавловскій И. М. 49, 55
Патропавловскій Д. Е. 234
Петропавловская Е. 52
Петроченко И. Г. 101
Печенкинъ Н. Л. 75
Печеринъ Н. А. 171
Печеринъ Г. М. 41
Печковскій В. 161
Печковская Е. В. 77
Печкуровъ Е. И. 75
Пигулевскій В. Х. 38
Пигулевскій С. Г. 191
Пигулевскій А. А. 237
Пигулевскій А. К. 28, 211
Пикосъ И. М. 36
Пикуля М. Н. 48
Пиларъ-фонъ-Пильхау М. К. 190
Пиларъ-фонъ-Пильхау М. Ь. 190
Пиларъ-фонъ-Пильхау К. К. 177, 186, 189, 193
Пилецкій П. 191
Пилецкій А. П. 28
Пилецкая Е. 42
Пилецкая А. 142
Пилецкая М. 141
Пилецкая Н. 142
Пилипенковъ П. И. 236
Пимотинъ Т. 141
Пиневичъ А. А. 272

Пиневичъ П. 144
Пиневичъ Л. 204
Пиневичъ В. 206
Пиневичъ А. 52, 87
Пиневичъ С. 269, 271, 273
Пинтусъ И. 88
Пинтюковъ В. Д. 84
Пинусъ С. М. 45
Пироговская В. А. 214
Пироговъ А. А. 92
Писаренко Д. Л. 242
Писанецкій К. Л. 104
Писанецкій И. А. 104, 106
Пискарева А. А. 280
Пискуновъ Т. А. 271
Письманъ Б. Б. 282
Пищиковъ Г. А. 169, 189, 292
Пищиковъ А. 253
Пшиковъ Ѳ. П. 96
Піонтковскій Н. К. 268
Піонтковская Е. Н. 277
Піотровская А. 160
Піоттухъ Д. І. 56
Піотухъ А. 206
Піотухъ А. А. 217
Піотухъ-Кублицкая В. К. 123
Піотухъ-Кублицкая В. К. 125
Піоттуховичъ Н. 162
Піоттуховичъ С. 164
Піоттуховичъ А. 161
Піоттуховичъ М. 88
Піотуховичъ К. 255
Піотуховичъ А. М. 243
Піотуховичъ М. Я. 32
Піотуховичъ І. 232, 233
Піотуховичъ В. 89, 184
Піоро-Дембинскій Е. А. 20, 194, 195
Плавина Г. Н. 28
Платковскій Н. Д. 243
Платуновъ В. А. 30
Плаховъ В. М. 106, 121
Плахоцкій А. В. 224
Плебанскій С. И. 179
Плейеръ О. О. 68, 69
Плескачевскій Д. А. 191
Плесскій Ф. І. 103
Плехановъ П. В. 101
Плецъ І. М. 246, 251
Плещинскій М. 53
Плещинскій М. Т. 22
Плещинская Н. 253
Плисъ А. Е. 199
Плутесъ Р. З, 40, 43
Плющевъ Е. В. 18. 223
Пляскевичъ А. 86, 89
Погарецъ А. П. 50
Погоржельскій Б. А. 31
Погостъ А. З. 200
Подалецкій О. А. 81
Подберезская П. А. 217
Подберезскій Е. А. 159
Подземскій Я. Н. 293
Подземскій І. А. 197
Подзноева Ф. Е. 171
Подешвинъ И. Ѳ. 44
Подешвинъ И. Ф. 67
Подобѣдъ Ф. И. 15
Подобѣдъ М. І. 117
Подобѣдъ В. Н. 242
Подобѣдъ П. В. 186, 290
Подобѣдъ С. Г. 226, 267, 268
Подоваловъ И. И. 219
Подолецкій О. А. 278
Подольный Б. А. 157
Подошва И. Я. 58
Подрайскій Я. М. 86
Подревскій В. Н. 27
Подсѣвановъ І. 285
Поддубскій И. С. 76
Пожарицкій А. А. 172
Пожарицкій С М. 28
Пожарискій А. А. 18, 155, 166
Пожаровъ Г. П. 13, 15, 17, 33, 47
Позинъ Л. М. 32
Познякъ С. Н. 156
Познякъ Т. Н. 95
Познякъ А. Н. 84
Позняковъ К. Н. 56
Позняковъ К. П. 24
Позняковъ М. П. 200
Позняковъ Н. М. 97
Позняковъ С. П. 178
Позняковъ Н. 87
Поздняковъ В. П. 176
Покладъ Г. Ф. 105
Поклевскій-Козелло Н. И. 236
Покровскій И. И. 36
Покровскій К. А. 23

Покровскій В. В. 131
Покровскій Н. Н. 124, 132
Покуто Т. В. 176
Полачейко Л. Д. 94
Полевченко Г. 182
Полежаевъ І. 87
Поливкина О. И. 218
Поливкинъ І. 206
Поликарповичъ З. 286
Поликарповичъ Е. 270
Поликарповичъ А. И. 30
Полинковскій А. Э. 125
Полинковскій А. Э. 124
Политаева А. 88
Политико А. И. 214
Полкарой-Никитенко О. В. 214
Полторацкій І. Т. 165
Полубинскій Г. В. 189
Полубинскій В. Ѳ. 239
Полубинская В. Л. 125
Полубинскій А. 254
Полубинскій В. М. 13
Полубинскій М. 111
Полубинскій Н. М. 14, 37 и 63
Полубинскій Л. Н. 269, 272 и 276
Полубинскій В. Ф. 16, 33, 222
Полумбо Н. Г. 213
Полховскій К. И. 131
Полякъ Л. Ш. 157
Поляковъ-Месинъ А. М. 104
Поляковъ Д. С. 215
Поляковъ М. Г. 209
Поляковъ А. А. 234
Поляковъ С. Д. 225
Поляковъ М. Б. 151
Поляковъ А. М. 132
Поляковъ Н. М. 21
Поляковъ Г. С. 32
Поляковъ М. П. 101, 116
Полянская М. А. 243
Полянская Л. А. 96
Поль А. А. 210
Поль А. А. 226
Понасенко Ѳ. В. 215
Понимащенко С. 51
Пономаревъ М. М. 97, 244
Понятовскій Н. Д. 18, 271, 292, 296, 278, 283, 279
Попейко А. И. 154, 167, 173
Попейко Г. 285, 286
Попейко Л. Ѳ. 38
Попейко Ѳ. 206
Попейко Я. 255
Попейко М. Ѳ. 218
Попеленокъ Г. 203
Поповичъ А. В. 148
Поповъ И. Т. 248
Поповъ М. 184
Поповъ Л. А. 101
Поповъ С. Н. 84
Попова М. А. 70
Поповъ М. Е. 57
Поповъ И. В. 29
Поповъ Н. А. 14
Попова Е. 182
Поповъ В. П. 131
Поповъ В. М. 102
Поповъ І. 286, 287
Поповъ Л. 96, 184
Поповъ А. 53, 111
Поповъ Л. Е. 15, 35, 82, 99, 223
Попковъ Ѳ. М. 118
Попретинскій С. В. 13, 21, 29
Пора-Леоновичъ Н. Я. 116, 275, 276
Порецкій С. М. 239
Порошинъ П. 107
Порошинъ Т. 108
Портнаго П. И. 95
Португолъ М. Е. 138
Послaвскій К. 87, 88
Послaвскій М. 271, 272
Послaвская А. 52
Послaвскій Д. Г. 236
Послaвскій В. С. 165
Послaвскій П. 53
Послaвскій П. 111
Послaвская В. 162
Послaвскій А. Н. 237
Послaвскій А. П. 56
Послaвскій Н. 88, 89
Послaвскій С. 87, 89
Послaвскій И. М. 83, 85
Посканьевъ Д. К. 248
Поспѣловъ Ф. М. 115
Постъ М. М. 93
Постниковъ Л. И. 50
Постушковъ Д. Т. 102
Посутманъ М. Б. 140

Посутманъ М. Б. 138
Потапенко А. 252
Потапенко А. М. 210
Потапенко М. 203
Потоповичъ Н. В. 23
Потаповичъ Н. Ф. 42
Потаповичъ Н. 53
Потаповичъ М. 112
Потаповичъ М. Я. 101, 116
Потаповичъ К. А. 17, 77, 99, 206
Потаповичъ В. 110, 127, 206
Потаповичъ-Жабко Ф. И. 33
Потечковъ М. М. 197
Почебутъ И. О. 68, 75
Почкаевъ З. М. 248
Поцѣйко М. 109
Поцѣлуевъ И. М. 79
Прасовъ П. С. 127
Прахинъ Г. Ю. 147
Пржебышевскій М. П. 97
Пржегоня-Никоновичъ А. 255
Пржездзецкій И. 104
Пржеленскій И. А. 131
Пржерадовскій К. А, 261
Пржетофскій В. І. 176
Пржибышевскій М. П. 32
Пржіемскій К. А. 236
Прейсъ И. 205
Прейсфрейндъ А. А. 33, 42. 67, 69, 78
Препелица Д. А. 30
Приборецъ И. Е. 84
Прибытковскій Б. М. 103
Привалова В. 191
Пригежинъ Х. Н. 208
Пригоровская М. А. 125
Пригоровскій А. И. 130
Пригоровскій Д. 88
Пригоровскій Д. 89
Пригоровскій І. 286
Пригоровскій І. 287
Пригорскій П. П. 227
Пригоровскій В. 286
Пригоровскій В. 207, 288
Пригулкій А. Я. 235
Приходченко Я. П. 273
Приходько В. Д. 76, 219 и 263
Прищепенковъ П. М. 105
Прокопенко З. П. 172
Прокопеня Ѳ. 109
Прокоповичъ К. К. 261
Прокосенко Ф. С. 201
Прокулевичъ П. И. 267
Прокофьевъ М. 143
Прокофьевъ Е. П. 19
Пролинскій М. П. 49
Пролинскій Г. П. 257
Пролинская А. П. 100
Пронина Е. И. 262
Пронина А. 230
Просоловичъ Д. П. 129
Просольный А. Т. 62
Протасевичъ Н. У. 171
Протасевичъ І. И. 42
Протасевичъ И. Г. 117
Протасовъ Н. Е. 175
Протоновъ А. 206
Протопова В. 262
Прохоренко П. 205
Прохоровъ В. 270
Прохоровъ А. Г. 272
Прохоровъ Т. П. 282 и 289
Прошлякочъ Н. В. 122
Прудникова А. М. 170
Прудникова К. 161
Прудниковъ И. Н. 172
Прусъ-Жуковскій Е. В. 46 и 76
Пташковъ П. П 147
Птенцовъ Г. 182
Пугачевичъ М. И. 281
Пузыревскій И. С. 127
Пузыревскій А. С. 279
Пузыревская Е. Ф. 100
Пуйде А. Э. 152
Пумянцевъ Я. И. 60
Пупинскій И. Я. 220
Пустовойтова В. М. 214
Пустовойтъ И. М. 236
Пустовойтъ В. Л. 132
Путро Ѳ. Г. 280
Путято-Руссиновскій 259
Путято Е. П. 272
Пухальскій А. 256
Пуховскій Г. 182
Пуцилло М. М. 235
Пуцято Н. И. 263
Пучковъ Г. М. 32
Пучковъ Т. 263
Пучковская М. Н. 191

Пучиковъ П. Н. 218
Прикаревичъ А, 270
Пушкаревичъ П. Я. 243
Пушкинъ Г. 184
Пушковскій Ѳ. 252
Пушковъ Ф. Г. 25 и 29
Пушковъ Ѳ. Г. 37
Пфенигъ Е. Д. 220
Пшикъ ,П Г. 84
Пьянковъ В. А. 246
Пьясковскій Д. А. 60
Пыгинъ П. М. 73
Пызикъ А. П. 261
Пырскій А. А.
Пѣсельникъ З. И. 148
Пѣсельникъ З. И. 141
Пятибоковъ М. 163
Пятибокова М. Ѳ. 294
Пятибоковъ М. Ф. 137 и 138
Пятибокова З. Ѳ. 96
Пятницкій А. К. 203 и 216
Пятницкій И. К. 23
Пятницкій П. А. 33
Пятницкій М. С. 172
Пятницкій А. 205
Пятницкая М. 205
Пясковскій Г. 285 и 287
Пясковскій А. 111
Пясковскій Н. 112
Пясковскій П. П. 60
Пясковская А. А. 128
Пясковская М. К. 241

Рабиновичъ С. Г. 43
Рабиновичъ И. С. 43. 63
Рабиновичъ Ц. Е. 85
Рабиновичъ И. М. 86
Рабиновичъ Л.-А. Ш. 165
Рабиновичъ Ш. 211
Рабиновичъ М. Ш. 211
Рабиновичъ В. М. 211
Рабиновичъ К. М. 284
Рабакова Е. Т. 277
Равичъ-Шербо И. М. 16
Рагинскій А. 106
Радкевичъ А. А. 17, 81, 82. 93
Радьковъ 30
Радьковъ С. И. 72
Радоманскій Б. Г. 34
Радченко Н. 107
Радзевичъ И. О. 138
Радзевичъ И. О. 148
Радугинъ С. 163
Радзивонъ І. 207
Радошкевичъ А. 253
Раевскій Ф. М. 118
Раевскій-фонъ І. П. 178
Разумовскій А. 113
Разумѣевъ М. Д. 116
Разсказовъ В. К. 131
Разуновъ И. А. 132
Разумовская Е. А. 217
Ракуса-Сушевскій Б. Я. 18, 265, 266, 267,268, 277
Ракуса-Сущевскій С. Я. 278, 289
Раковская Л. Л. 70
Раковская Е. 142
Раковская Е. Н. 143
Раковъ Д. 109
Раковскій Н. І. 30
Раковскій И. А. 119
Раковскій І. 255
Раковскій А. І. 260, 285, 287
Рѣковичъ С. М. 267
Рамзевичъ Л. А. 51
Рамзевичъ М. І. 59
Рамзевичъ А. 206
Рамзевичъ Н. А. 218
Рамзевичъ М. А. 218
Рамзевичъ С. 255
Рановскій Д. І. 23
Раппопортъ Д. С. 32
Раппъ А. И. 138
Раппопортъ З. И. 274
Расинъ З. Е. 84
Раскина Х-Р. А. 216
Расколовъ В. Е. 217
Раскинъ Д. Г. 251
Раскинъ М. Т. 268
Ратнеръ Г М. 25
Ратнеръ И. М. 29, 42, 63
Ратнеръ Д. С. 33
Ратнеръ Д. С. 62
Ратнеръ М. А. 73
Ратнеръ А. А. 86, 92
Ратнеръ А. Е. 124
Ратнеръ И. Г. 156
Ратомскій-Кмитто В. К. 175, 180

Раттанковъ А. Н. 220
Ратобыльская Р. Т. 242
Раубаль М. 74
Раушъ-фонъ-Траубенбергъ В. А. 74
Рафановичъ А. 52
Рафановичъ Ѳ. 112
Рафановичъ Б. З. 146
Рафановичъ І. 183
Раханскій П. 54
Рахманьковъ Н. И. 235
Рахальскій Л. А. 246
Рахелькинъ Ф. Л. 268, 275
Рацевичъ А. С. 86
Рацевичъ А. 88, 90
Рацевичъ М. 113
Рачковская А. 252
Райскій Г. С. 125
Райцинъ Б. А. 140
Райскинъ Н. Г. 178
Рвачевъ Л. Ѳ. 143
Рего Р. Э. 264, 276
Рего Р.-Ю.-Э. К. 265
Редченковъ П. К. 100
Рекохъ А. Е. 124
Ремидовскій В. И. 16
Ремидовскій 30
Ремидовская Т. Н. 75
Ремболовичъ М. 108
Рентельнъ-фонъ Ѳ. А. 246, 259
Рентельнъ-фонъ К. А. 263
Репойто-Дубяго В. Е. 67
Репьевъ Н. П. 290
Реуттъ М. А. 20
Реуттъ И. В. 177
Реуттъ Г. В. 189
Рецкій-Бронюшицъ К. К. 30
Решъ Е. Э. 125
Рейдеръ Ю. А. 47, 71, 78
Рейнгольдъ А. А. 43
Рейнгольдъ 141
Рейнъ А. О. 135
Рейзинъ Я. Н. 238
Ржевусскій В. К. 92, 236
Ржеусскій А. 111
Ржевуская Н. 127
Ржондзинскій П. 204
Ржеусскій Л. 206
Ржевусскій З. 207
Ржеусскій П. Т. 294
Ривкинъ М. Л. 140
Ривкинъ А. С. 200, 215
Ривкинъ А. С. 203
Ривинъ Н. М. 274
Гивкина С. Ю. 215
Ривинъ Б. Б. 99
Ривлинъ З. Я. 139, 146, 147
Риминскій А. П. 101
Римскій-Корсаковъ Н. А. 134, 150
Рискиндъ Г. С. 140
Рисинъ А. Х. 177, 178, 179, 187
фонъ-Рихтеръ С. И. 98, 104
Рихтерманъ А. Д. 118
Робчинскій Ѳ. Ѳ. 139
Робцеръ Х. М. 139
Рогинскій С. С. 38, 40
Рогинскій Э. Л. 48
Рогачевскій Л. В. 124
Роговская С. А. 143
Роговой П. С. 242
Рогалевичъ Л. Н. 281
Родіоновъ Я. В. 33, 38
Родіоновъ С. В. 157
Родіоновъ В. М. 228
Родіонова П. Р. 129
Родейко З. Я. 74
Родченко М. А. 129
Родькинъ Ѳ. 172
Родкинъ Г. А. 200
Родновъ И. 204
Родзевичъ І. М. 224
Родовичъ И. Л. 229
Родный А. 290
Родный Е А. 293
Рожко И. Д. 24
Рожковъ Я. 203
Рожковъ Ф. О. 229
Рожановичъ М. И. 228
Рождественскій В. М. 235
Рожновскій В. С. 250, 260
Рожановскій-Романовъ І. С. 268, 274
Рожнова Е. И. 272
Розановъ В. А. 31, 32
Розинъ О. Л. 39
Розинъ В. Ш. 187
Розина О. А. 43, 78
фонъ-Розенъ М. М. 34
Розенъ М. М. 47
Розенбергъ А. М. 68

Розиновъ Б. 85
Розиновъ Б. Я. 86
Розиновичъ К. 107
Розенблюмъ С. Г. 140
Розенблюмъ Д. І. 191
Розанцевъ А. 160
Розовъ Д. 288
Розанцевъ Ф. 295
Резе-фонъ П. А. 284, 290
Рокахъ А. Е. 125
Романовъ Е. Р. 17
Романовъ И. 76, 172 219, 263
Романовъ А. П. 128
Романовъ С. Р. 146
Романовъ М. 161
Романовъ А. М. 224
Романовъ А. 253
Романовъ Ф. М. 248
Раманова А. Е. 30, 72
Романова М. А. 74
Романовскій И. В. 30
Романовскій В. 165
Романовскій А. 184
Романовскій Е. М. 266
Романовскій Э. Р. 267
Романовскій Э. Р. 268
Романовскій Е. М. 276
Романовскій Н. И. 289, 290
Романовская А. С. 70, 74
Романовская В. С. 74
Роменскій В. В. 98, 101, 105, 120, 122
Романкевичъ Н. В. 104
Романкевичъ Н. 111
Романкевичъ А. 111
Романкевичъ С. 206
Романкевичъ М. 262
Романкевичъ Е. 272
Ромашкевичъ Ѳ. М. 122, 123
Ромушкевичъ С. К. 79
Романюкъ М. П. 105
Романенко И. 182
Ромушкевичъ П. А. 198
Роня И. А. 38
Ростковскій М. В. 29
Ростковскій И.-А. К. 196
Россовскій П. 53, 87
Россовскій С. 87, 89
Россовскій Д. 288
Россинскій М. 55
Рославцевъ П. А. 67, 276
Ростовцевъ М. М. 97, 244
Рославцевъ М. І. 102
Роскошный М. Н. 237
Ротовъ Н. И. 102
Ротштейнъ Л. Ш. 187
Рохлинъ І. Г. 237
Рохманько І. 254
Рохманько І. І. 269
Рохманько И. 269
Рохманьковъ І. 272
Рогнякъ Д. А. 94
Рубисъ М. А. 128
Рубинковскій Б. Г. 174, 177, 178
Рубцовъ С. 204
Рубцовъ А. 207
Рубцовъ В. А. 218
Рубановъ Б. Л. 217
Рубановская О. В. 218
Рублевскій И. П. 241
Рубашевъ Г. М. 251, 260
Рубанова Л. З. 261
Рудницкій А. І. 24
Рудницкій В. Н. 41
Рудницкій Г. 144
Рудницкій І. 165
Рудницкій С. Н. 249
Рудаковъ М. М. 69, 78
Рудницкій-Сипайло М. Ц. 33, 197, 198, 200, 210
Рудневъ К. В. 81, 85, 97
Рудневъ В. Н. 125
Руднева А. 107
Руднева Н. 107
Руднева М. 107
Рудовъ И. З. 200, 209
Рудакова А. В. 78
Руди Ю.-Э. 417
Рудзѣевскій А. М. 104
Рудзѣевскій А. А. 119
Рудько А. П. 120
Рудомино А. М. 129
Рудковская А. Н. 169
Рудницкая Е. 204
Рудаковъ А. 204
Руденко А. К. 249
Руженцевъ С. В. 23
Руженцевъ С. 53
Румянцевъ Я. П. 47

Румянцевъ К. 88
Румянцевъ И. В. 104, 124
Румянцевъ Т. 205
Румянцевъ И. 286
Румовъ И. Н. 213, 214, 215
Рупшинскій І. Ц. 185
Русиновъ К. П. 97
Русаковъ А. К. 166
Русаковъ Н. В. 190
Русакова П. К. 190
Русакова М. М. 280
Руссиновскій-Путято Н. И. 259
Руссіянъ І. Н. 289
Руссіянъ І. 290
Рутопельдъ И. И. 31
Рутковскій Л. Ю. 30
Рутковскій І. В. 57
Рутковскій Е. С. 130
Рутковскій В. Ю. 208, 209
Рутковскій К. М. 284, 292
Рутковская В. 182
Рутманъ Р. Д. 238
Руцкій Д. М. 73
Рыбаковъ И. 182
Рыбниковъ А. Д. 199
Рыбчинскій М. В. 201
Рыбицкій В. И. 209
Рывлинъ З. Я. 137
Рывкинъ З. С. 238
Рыдкинъ И. Д. 100
Рыженковъ Г. А. 61
Рыжковъ А. 88
Рыжковъ И. 88
Рыжковъ Н. И. 115
Рыжковъ В. 142, 145, 151
Рыжковъ Н. Е. 220
Рыжкова В. Л. 123
Рыжикъ К. І. 250
Рыкъ С. Ѳ. 48
Рычьковъ Е. О. 67
Рылѣева А. В. 70, 78
Рыминскій А. П. 104
Рымша Р. І. 132
Рымкевичъ А. Б. 220
Рынейскій К. К. 57
Рынейскій М. К. 95
Рысинъ Г. Ш. 137, 139
Рысинъ Ш. Ш. 147
Рыскинъ Б. Б. 214, 215
Рыськинъ Д. Г. 258
Рыскина П. Е. 215
Рытова А. Л. 139
Рытовъ М. В. 152
Рышкевичъ М. А. 106, 124, 126
Рычковъ В. Я. 132
Рѣзановъ Ѳ. 96
Рѣдьковъ Ѳ. П. 149
Рѣзниковъ И. И. 282
Рябовъ А. О. 41
Рядченко С. 161

Сабурова-Долгово Н. И. 77
Сабурова-Долгово А. А. 77
Савицкій В. А 18, 135
Савицкій І. А. 20, 21. 39, 84, 199
267, 281
Савицкій Б. В. 37, 78
Савицкій Я. 204
Савицкій С. 256
Савицкій А. 162
Савиничъ П. К. 23
Савиничъ К. 49, 53
Савиничъ М. 52, 184, 286
Савиничъ С. Ѳ. 185, 197
Савиничъ 195
Савиничъ П. 230
Савиничъ І. 233
Савиничъ А. Ф. 242
Савиничъ З. 285
Савиничъ В. 285
Савичъ А. А. 18, 279, 282, 284
291, 296
Савостьяновъ Ф. Н. 48, 57
Савостьяновъ И. Л. 171
Савинскій П. Н. 115
Савенко Е. П. 139
Саврицкій 141
Савичевъ С. Е. 152
Савельевъ Н. М. 115
Савельевъ Г. С. 224
Савельева Л. 52
Саввинъ П. А. 262
Савченко П. Н. 32
Савченко А. 182
Савченко Н. 182
Савченко А. П. 243
Садовскій П. 111
Садовскій Е. 183

Садовничій А. 203
Сазоновичъ И. П. 11, 18, 223
Сазоновъ М. П. 43
Сазонова Н. М. 75
Сазыкинъ А. А. 63
Сакеръ Г. М. 68
Сакенъ П. Н. 117
Сакенъ П. Н. 227, 229
Саковичъ Е. Ѳ. 128
Саковичъ Н. 161
Саковичъ М. С. 172
Саксонъ Л. Ш. 187
Салитанъ Ю. Б. 72, 73
Салтыкосъ Н. П. 127
Салова Л. Г. Ф. 260
Самослѣдовъ А. І. 22
Самусевъ С. 89
Самофаловъ Д. Т. 100
Самойленко Д. Т. 100, 125
Самсоновъ Н. М. 101
Самуйлинъ М. В. 103
Самусикъ В. Н. 127
Самойловъ В. Н. 131
Самойловъ С. М. 132
Самохвалова Н. Г. 196
Самусенковъ П. 231
Самофаловъ Г. 253
Санковскій Я. 87
Сандрыгайло В. И. 246
Савковскій С. В. 283
Сапанько І. И. 236
Сапожковъ Г. К. 33
Сапѣжко В. Г. 60
Сапѣжко А. 145
Сапѣжко М. 273
Саратовскій Н. И. 14, 19, 41, 79
Саратовскій И. И. 22, 42, 57
Сардонниковъ Н. А. 33
Сарицъ Ф. И. 149
Сарнель-Сердельвичъ З. А. 218
Сасъ-Олешкевичъ 87, 90
Сасапарель Л. В. 115
Саульскій В. І. 23, 37
Саульскій Е. І. 24
Саульскій А. Ф. 26
Саульскій Н. Ф. 27, 45
Саульскій Ѳ. 87, 90
Саульскій Е. 144
Саульскій П. Ф. 146
Саульскій А. 288
Сафоновъ А. 270
Сахаровъ П. А. 22
Сахновскій В. В. 228
Сачевко М. 254
Саченко-Сакунъ В. М. 264
Сайкевичъ М. В. 69, 71
Сборщиковъ Г. 270
Свадковскій И. Э. 20
Свадковскій П. А. 216
Свадковскій В. А. 210
Свадковскій Г. Д. 142
Свайчевскій І. 110
Свайчевская Н. 128
Свербило А. 138
Свидерскій А. А. 34
Свидерскій Ф. И. 92
Свидерскій А. 109
Свидерскій К. 144
Свидерскій М. Ф 203
Свидерскій М. 206
Свидерскій Г. 255
Свидерская Ѳ. 52
Свидерская Д. І. 73
Свидерская Н. Ѳ. 217
Свидерская Н. 261
Свинкинъ И. Н. 146
Свирщевскій П. 163
Свириденокъ П. 203
Свирѣлинъ П. В. 33, 43, 54, 67, 69
Свистуновъ Н. С. 196
Свищевскій Г. Ф. 131
Свѣтличная М. 143
Свѣнцинскій П. А. 280
Святополкъ-Мирскій Е. 113, 114, 122, 124, 132
Свяцкій К. І. 42, 48, 77, 263
Свяцкая М. 42
Севастьяновъ В. А. 44, 68, 69
Севастьяновъ В. Н. 60
Секкеръ Г. М. 74
Селицкій Н. С. 57
Селйцкій К. М. 224
Селивохинъ М. С. 60
Селивановъ А. И. 100
Селиванъ В. Д. 127, 235
Силиванова Е. К. 127
Селецкая П. А. 271

Семковскій І. А. 25, 33, 34, 38, 54, 66, 76, 79
Семковскій П. А. 81, 93
Семковская А. С. 21, 22, 78, 79
Семенова Л. Ф. 22, 43
Семенова М. М. 248
Семеновъ К. А. 15, 22, 32
Семеновъ Д. Ф. 32
Семеновъ П. С. 41
Семеновъ М. 112
Семеновъ Л. 142
Семеновъ Н. 182
Семеновъ Т. В. 282, 283
Сементовскій-Курилло Б. А. 18, 246 247, 248, 251, 252, 259, 263
Семякина М. В. 33
Сеневичъ-Янушкевичъ А. К. 115
Сенкевичъ К. М. 248
Сенкевичъ Т. 253
Сеньковъ И. 270
Серафимовъ А. С. 41
Серафимовъ П. С. 256
Серчучевъ С. С. 41
Середа Г. К. 83
Сердюковъ И. Н. 84
Сергѣевъ Н. Д. 99
Сергѣевъ С. Н. 114
Сергѣевъ К. М. 115
Сербовъ И. А. 126
Сергѣенко С. 162
Серафимовичъ И. А. 174
Сервирогъ А. И. 179
Серафиновичъ И. А. 187, 188
Серафиновичъ С. Б. 244
Серафимъ іером. 207
Сергіевская О. Н. 213
Сергѣенковъ Р. 230
Сербаевъ Н. С. 280
Сергѣева А. 286
Сиваковъ Ѳ. 233
Сиваковъ Ѳ. И. 282
Сивакова М. 52
Сивицкій Г. П. 23
Сивицкая Н. Н. 217
Сиволаповъ І. Г. 64
Сивохо П. Н. 198, 209
Сивцовъ Т. 52
Сидоракинъ Р. 108
Сидоровъ А. М. 222, 245
Сидняковъ Ф. С. 266
Сизый Ѳ. Ѳ. 129
Сикуринъ Х. А. 238
Силичъ А. Е. 134, 148, 149, 275
Силивановъ А. 196
Силкинъ И. Б. 217
Сильницкій А. И. 153
Сильвестровъ Н. С. 195, 213
Симановскій В. А. 32
Симашко А. О. 219
Симонъ—іеромонахъ 185
Симоновичъ О. 181
Синицинъ Я. Е. 41
Синицынъ А. В. 117
Синицо Е. В. 84
Синицо А. И. 268, 274
Синичкинъ Д. Ф. 257
Синицкій Я. И. 169
Синяковъ І. 53
Синяковъ Е. Г. 83
Синяковъ М. 108
Синяковъ С. 256
Синяковъ П. 271, 273
Синякова Е И. 271
Сипайло-Рудницкій М. Ц. 33, 198, 200, 210
Сипайло-Рудницкій Ц. М. 197
Сипайло К. И. 56
Сипайло А. И. 56
Сипайло А. А. 67
Сипакова А. 52
Сипко С. 253
Сиринъ Ф. И. 213, 221, 259
Сироткинъ Н. С. 266
Сиренко Г. А. 278, 291
Ситниковъ М. Н. 24, 64, 122
Скальскій В. 233
Скальская А. 284
Скальская Л. 284
Скарубскій П. В. 129
Скачковъ П. 161
Скачевскій М. П. 240
Скачевскій Н. М. 235
Скварчевскій Г. А. 226
Скворцовъ А. А. 23, 49, 54, 55, 70, 78
Склезневъ А. Г. 58
Склезневъ М. Г. 117
Скобаревъ С. М. 179

Скобликовъ Л. А. 235
Скобаревъ Е. М. 201
Сковпешковъ П. К 294
Скоплешниковъ П. Е. 129
Скопинцевъ К. А. 152
Скороходъ Я. И· 119
Скорубскій В. 232
Скорубскій В. Н. 242
Скочековъ П. З. 18, 155, 158
Скрипчинскій И. М. 120
Скромновъ А. 255
Скрыгановъ И. М. 227
Скрябинъ В. В. 93, 106, 119, 167
188, 238, 245, 291
Скутельскій М. С. 106, 122, 123, 125
Скутельская С. М. 125
Славинскій А. А. 61
Славинскій Р. С. 211
Славинская Е. А. 74
Славинская М. 181
Славинъ Н. Х. 86
Славинъ Ш. Л. 188
Славинъ Б. Г. 226
Славинъ Б. 227
Слайчевскій В. 231, 232, 233
Слезкинъ Е. Е. 262
Слижиковъ Е. А. 30
Слинко И. П. 139
Словецкій Г. 90
Словецкій С. 272
Словецкая А. М. 73
Слонимскій С. Э· 15, 36
Слонимская С. Э. 214
Случановскій А. А. 38, 40
Случановскій Д· 87, 90
Случановскій А. Н. 143
Случановскій И. 161
Случановскій Н. 227, 229, 231, 233
Случановскій Н. Н. 241
Случанко А. К. 282
Случанко И. 285
Слуцкій И. Л. 126
Слуцкій И. О. 196
Слышанковъ М· 88
Слюсаревъ К. В. 61
Слюсарскій С. В. 104
Слюсаревская З. Ѳ. 214
Слѣдюковъ С. И. 266
Слѣпенекъ М. М. 60
Смирновъ Н. Г. 27
Смирновъ Н. И. 36
Смировъ А. 269, 272
Смирновъ А. Г. 281, 282
Смирнова В. А. 271
Сморщковъ Н. М. 158
Смоличъ П. К. 56
Смоличъ М. А. 70
Смольскій Х. 290
Сницерева Н. С. 192
Сницеревъ Т. 244
Снѣгиревъ Н. А. 241
Снѣжко С. Д. 105
Сньтковъ В. М. 221
Соболевъ А. 294
Созоновъ М. П. 44, 68, 71
Созоновичъ Н. В. 174
Созоновичъ І. Н. 176
Созоновичъ Н. В. 187
Созоновичъ І. Н. 190
Созоновичъ И. П. 222, 239
Соколовъ В. В. 28. 148
Соколовъ П. А. 29, 40. 70
Соколовъ А. Г. 38
Соколовъ Н. К. 76
Соколовъ М. 87, 88. 89, 256
Соколовъ С. Ѳ. 96
Соколовъ В. К. 105, 106, 122
Соколовъ А. 112
Соколовъ М. Г. 166
Соколовъ Ѳ. 183
Соколовъ А. Ѳ. 198, 200, 209, 213
Соколовъ Ф. Ѳ. 199
Соколовъ С. И. 217
Соколовъ І. 231
Соколовъ П. 231, 233
Соколовъ Е. А. 235
Соколовъ С. А. 237
Соколовъ Н. 255
Соколовъ А. П. 181, 229
Соколова Д. А. 72
Соколова А. А. 73, 78
Соколова К. И. 123
Соколинъ Л. З. 40
Соколовскій Э. И. 57
Соколовскій Л. М. 197
Соколовскій К. К. 220
Соколовскій А. Б. 235
Соколовская А. 107

Соколинскій-Друцкій кн. Н. Н. 222
Сокуръ Г. П. 292. 293
Солдатенковъ А. 182
Соленикъ И. И. 41
Соловьевъ П. П. 36
Соловьевъ Д. И. 100
Соловьевъ В. И. 127
Соловьевъ А. С. 242
Соловьева Е. М. 36
Соловьева М. 109
Солнцевъ І. 53
Солнцева А. 52
Солнцева Е. П. 143
Соломоновъ Г. Д. 119
Соловьянчикъ И. Г. 228
Соломко Г. 182
Солодышевъ З. М. 242
Солтанъ В. И. 22
Солтанъ-Пересвѣтъ П. Г. 98
Соляникъ П. И. 130
Соминичъ Г. И. 85
Соминичъ Г. 254
Сминъ Н. П. 295
Спанкевскій С. Я. 120
Спиридоновъ 56
Спиридоновъ М. П. 244
Спытковъ Л. А. 49
Спытко Л. И. 100
Спытковъ П. Е. 262
Сорокинъ А. В. 19
Сорокинъ Б. Н. 194
Сороколѣтовъ С. 23
Сороколѣтовъ С. И. 23, 77, 78
Сороколѣтовъ К. 110
Сороколѣтовъ Г. И. 122, 123, 125
Сороколѣтовъ Л. 141, 285, 287
Сороколѣтовъ І. 164
Сороколѣтовъ П. 206
Сороколѣтовъ М. 254, 287
Сороколѣтовъ М. 141
Сорокко М. 109
Сороко С. 111
Соркинъ А. 85
Сороченко Ѳ. Ѳ. 118
Сотниковъ В. И. 191
Софроненковъ А. 88
Сохоръ Н. Л. 140
Сохоръ М. Л. 100
Сохоръ Ц. З. 140
Сойченковъ П. 271
Сталевскій Н. Н. 15
Сталіонъ-Добржанскій Ф. Ф. 93. 291
Сталовскій В. А. 186
Станевичъ В. А. 58
Станевичъ В. В. 69. 71
Станкевичъ Ю. Ф. 248
Станкевичъ К. Ф. 250
Станкевичъ К. Ф. 251
Станкевичъ В. І. 266
Станишевская К. А. 248
Станишевскій А. Ф. 281
Старобинецъ С. Е. 93
Стариковъ Т. Ѳ. 127
Стариковъ А. Т. 294
Старостенко О. В. 143
Старовойтовъ В. М. 277
Старостинъ П. В. 224
Старобинская И. Б. 123. 124
Старицына А. И. 243
Статуй Е. І. 78
Стасевичъ А. В. 81, 94
Стасенковъ М. 86
Сташкевичъ Г. П. 84
Стельмаховичъ 168
Стельмаховичъ И. Г. 177
Стельмаховичъ Д. А. 178, 193
Стельмаховичъ В. С. 282, 289
Стельмаховичъ 290
Степановъ Г. 17, 35
Степановъ П. В. 98
Степановъ А. 144, 147
Степанова М. Т. 73
Степанова Л. П. 125
Степанюкъ Л. И. 73
Стесинъ Н. 52
Стефанъ-епископъ 9, 26, 33
Стефановъ В. М. 31
Стефаненковъ М. М. 243
Стефаненковъ Д. М. 243
Столяревскій Н. М. 59
Сторожевъ В. И. 31
Сторожевичъ П. П. 62
Стосуй В. І. 26
Стосуй Е. О. 214
Стошъ Е. Н. 81. 93. 97
Стошъ Е. А. 97
Страдомскій І. Н. 23
Страдомскій О. А. 106 119. 124

Страдомскій Ѳ. 109
Страдомскій Ф. А. 124
Страдомскій М. 206, 230, 231, 232
Страдомскій И. П. 225. 239
Стратановичъ А. 285, 286, 293
Стратановичъ А. К. 284, 292
Стратановичъ А. М. 191
Стратановичъ Г. 270, 273
Стратановичъ Е. 285
Стратановичъ Е. А. 293
Стратановичъ И. В. 70
Стратановичъ И. А. 215
Стратановичъ І. 207, 230, 232, 233
Стратановичъ Л. 182
Стратановичъ М. 53
Стратановичъ М. И. 51
Стратановичъ Н. Ф. 15
Стратановичъ Н. 183
Стратоновичъ С. 145
Страхаль И. Е. 85
Страхаль Т. Ѳ. 201
Страхова В. 127
Страшунъ М. С. 72
Стржелецкій Ф. И. 83
Строгоновъ П. Я. 23, 49, 55
Строгановъ Ѳ. Я. 160
Строгановъ А. 270, 272
Стригоцкій И. К. 36
Стригопкая А. И. 96
Стрижаковъ Е. Д. 130
Струве К. К. 27
Струкачевъ Ѳ. 88
Струченковъ М. С. 102
Струченковъ Д. С. 129
Струмилло И. С. 103
Струнинъ Д. Д. 119
Стрѣльниковъ М. К. 132
Стрѣльцовъ И. Е. 217
Студвицкая З. З. 44
Стукало Д. Я. 158
Стульгинскій Г. А. 104
Стульгинскій А. И. 104
Спиридоновъ Д. П. 223
Ступницкій Ѳ. С. 41
Стучковъ О. Т. 266
Субботинъ С. П. 217
Сувака В. С. 103
Суворовъ О. 285
Сударчиковъ И. 108
Сударіковъ Я. С. 128
Судаковскій П. С. 177. 186
Судаковъ К. В. 244
Судакова Ѳ. С. 224
Судзиловскій В. А. 16, 18, 30, 77, 264, 276
Судзиловскій С. С. 267
Судзиловскій В. 255
Судзиловскій В. А. 269
Суливонскій И. Ф. 32
Сулковская Д. 107
Султановъ Н. 253
Сумцовъ М. Я. 56
Супруковъ А. И. 127
Супроновъ И. Д. 138, 139
Сурба А. В. 94
Суровцовъ Ф. А. 97
Сурмило Д. 232
Суринъ И. Т. 197, 193
Сусовъ С. С. 238, 243
Сусова А. П. 243
Сухаровскій Л. Ш. 19
Сухановъ С. П. 115
Суханова Е. П. 125
Суходольскій А. Д. 24
Суходольскій М. В. 28
Суходольскій Н. 111
Суходольскій Н. Т. 159
Суходольскій И. П. 197
Суходольскій А. Т. 200, 210
Суходольскій Д. Ф. 225
Суходольскій П. Д. 267
Суходольская Л. И. 295
Суховерхій С. Н. 73
Сухоцкій С. Ф. 177, 180, 186
Сухоцкій С. Ѳ. 180
Сухобоковъ Л. И. 223
Сухобокова Л. И. 242
Сухобокова В. И. 261
Сухой І. 107
Сухая М. 107
Сухоруцкій Д. Ф. 248
Срхачъ Г. М. 225
Сушковъ В. Д. 174, 193
Сушковъ М. Ѳ. 181
Сушковъ В. Д. 188
Сушкевичъ М. 206
Сущевскій-Ракуса Б. Я. 18, 265, 266, 267

Сущевскій И. А. 95, 101
Сущинскій Г. В. 27
Сущинскій М. Ф. 30. 46
Сущинскій Ѳ. 85, 88, 89
Сущинскій Н. 144, 273
Сущинскій П. 164
Сущинскій П. 170
Сущинская Л. В, 51
Сущинская Л. 142
Сущинская О. В. 271
Сченсновичъ Л. 52, 61
Сѣдаева К. 160
Сѣкерскій Н. Ф. 46
Сѣдлецкій В. 294
Сѣйко И. 253
Сыркинъ А. Я. 63
Сыркина В. Д. 125
Сыркина А. Я. 125
Сырейщиковъ А. Т. 219
Сыринскій.Гиро С. Л. 57
Сырохнова В. П. 217
Сысоева О. 88
Сысоева М. 89
Сытинъ С. Н. 128
Сытенковъ С. 232
Сыхинъ Н. Д. 75
Сычевъ К. Н. 76
Сычевъ Я. С. 84
Сычевъ В. С. 225
Сычевскій И. Г. 251
Сычъ И. К. 38, 178
Сядловскій И. Л. 201
Сяноженцкій-Войничъ П. Н. 18, 31, 174, 175
Сяноженцкій-Войничъ Э. М. 18, 166
Сяноженцкій В. П. 11
Сяноженцкій С. 133
Сяноженцкій Э. М. 155, 172, 173

Табарко Г. 51
Таберко П. И. 242
Таберко М. И. 262
Таврошевичъ А. Л. 104
Таѣвскій І. К. 22, 41, 79
Таньскій А. 42
Тарасевичъ Н. М. 25, 26, 44
Тарховъ К. И. 31
Тарасюкъ-Васильевъ Л. О. 61
Тарасюкъ М. 294
Тарасова А. 161
Тарасовъ А. В. 220
Тарканъ Б. Б. 140
Тарасенковъ Б. 182
Тарановъ С. П. 201
Тарановъ И. С. 227
Тарнопольскій В. Г. 237
Тарарана Н. 252
Таскинъ В. А. 115
Татьянинъ Н. Е. 192
Татаринъ Г. 255
Таубкинъ Л. Д. 118
Твербусъ-Твердый Г. Н. 29
Твербусъ-Твердая А. Н. 43, 46
Твердый Г. Н. 45
Тверскій І. М. 106
Тележинскій Н. В. 15
Теминъ Е. А. 177
Теодоровичъ М. М. 27, 28, 64
Тетловъ К. Я. 115
Тепляковъ П. Н. 117
Терентьевъ Н. М. 28
Терентьевъ И. В. 41
Тарентьевъ Е. 286
Терновъ В. Г. 18
Терновъ А. 254
Теренецкій-Климовичъ Л. А. 28
Теренецкій-Климовичъ 239
Терещенко-Кулешовъ А. Г. 32
Терновская А. И. 51
Тереховъ Б. Г. 114
Терентіенко І. 110
Тернавскій П. 204
Тернавская С. 231
Тернавскій А. 254
Тернавскій Ѳ. 207
Терновская К. А. 262
Терковъ В. Г. 279
Терешенковъ Е. М. 294
Теславскій К. М. 61
Тимофеевъ Н. Н. 16, 21, 31
Тимофеевъ А. Д. 24
Тимофеевъ І. И. 131
Тимофеевъ Е. М. 214
Тихановъ В. С. 21, 68
Тихановъ И. К. 30
Тихоновъ В. Т. 132
Тихоновъ М. 286

Титовъ В. А. 23. 44
Титовъ Н. Д. 248
Титовъ Ф. Р. 294
Тихомировъ В. А. 23, 49, 69, 78
Тихомировъ Н. Н. 124
Тихомировъ Л. 205
Тихомировъ І. 206
Тихомировъ И. В. 225
Тиховскій П. А. 26
Тиллеръ М. М. 32
Тимоновъ М. Н. 38
Тирбельтубъ Д. С. 45
Тихомирова А. 52
Тимощенко И. Я. 57
Тиминскій Н. Н. 70
Тихонравовъ Н Н. 30
Тихонравова Е. Т. 140
Тишковъ И. П. 96
Титаренко Н. Д. 115
Тимошковъ С. 160
Тихановичъ И. В. 190
Тиво 196
Тимаховъ І. Я. 220
Тивановъ И. 252
Тилюпо В. М. 280
Тищенковъ С. П. 280
Ткачевъ И. М. 190
Тоболевичъ-Федоровская М. А. 126
Тоболевичъ П. Н. 126
Тобиковъ Л. 142
Тоборискій А. И. 187
Товбинъ Я. А. 187
Товстикъ С. К. 293
Товстикъ Л. С. 293
Толчіевъ В. А. 75
Толпыго І. А. 176, 186
Толчинскій Г. К. 209
Толкачевъ Ѳ. 230
Толоцкій В. И. 240
Толочиновъ П. Ф. 266
Толковъ М. 284
Томашевичъ П. Ѳ. 11
Томашевъ М. 87
Томашевъ К. Ѳ. 190
Томашевъ Б. 231
Томашковъ Е. С. 248
Тонкель А. И. 19
Топчевскій Н. І. 115
Топильскій А. В. 235
Топчевскій Ф. І. 290
Точильниковъ Е. Г. 238
Транчукъ В. Д. 198
Транчукъ 201
Трасковсвій Д. Д. 217
Трезвинскій И. С. 115
Третьяковъ В. 128
Трескинъ Б. Ѳ. 214
Третьякова М. И. 242
Тржецѣцкій М.-В. Л. 279
Трифоновъ Н. В. 28, 47
Трикшевъ Л. 161
Тріумфовъ В. В. 122
Трохимовскій-Гришкевичъ А. М. 20
Трояновъ И. А. 61
Тройго І. 68
Трофимовскій С. А. 117
Трофимовъ И. 182
Трофимова Л. Г. 171
Троицкій Н. А. 57
Троицкій М. П. 176
Троцкій М. С. 234
Троицкая А. 51
Троцкая А. Н. 96
Трусевичъ А. 53, 109, 110, 145, 270, 272
Трусевичъ В. В. 71
Трусевичъ М. 110
Трусевичъ А. И. 126
Трусевичъ Е. В 143
Трусевечъ Г. 183
Трусевичъ Д. 230
Трусевичъ И. В. 242
Трусевичъ И. 269
Трусевичъ Г. И. 280
Трутко З. 73
Трутко И. Я. 95
Трутко И. 205
Трусовъ И. К. 73
Трусовъ А. Е. 134, 139, 149
Трусковскій П. И. 81
Трушинская А. Н. 129
Трубниковъ Н. И. 235
Трусовъ А. 255
Трусъ А. ф. 262
Тужиковъ М. У. 237
Тузовъ Г. П. 129
Тукмачевъ П. П. 14, 64
Тукмачевъ В. К. 73

Тумаркинъ С. Г. 72
Туровъ П. Н. 56
Турева Т. 73
Турцевичъ Н. Ѳ. 81
Турцевичъ А. І. 129
Турчаниновъ В. П. 117
Турчаниновъ Н. П. 134, 136, 139, 140, 147, 149, 153
Турчаниновъ В. П. 229
Турчанинова С. Н. 143
Турбинъ Ю. Ю. 220
Тугорскій І. К. 22, 23, 68
Туторскій М. В. 49, 71
Тугорскій І. 53
Тугорскій В. Н. 59
Тышко А. В. 32
Тышкевичъ В. И. 129
Тышка В. Ф. 235
Тычинскій Э.-В. А.-И. 266
Тылкинъ Б. А. 268
Тюриковъ П. В. 57
Тюфяевъ К. С. 100
Тюфяевъ І. 113
Тюфяевъ С. П. 118
Тюнтина А. М. 124

Увицкій С. А. 49
Увицкій С. 53
Уземшинъ Ѳ. Н. 129
Узна В, М. 50, 69
Улазовская М. 262
Ульскій Н. М. 137
Умаллъ И. Н. 36
Уманскій Л. 160
Умыруко-Запальскій А. Д. 32
Упитъ И. Я. 171
Урецкій М. 85
Урецкій М. Г. 86
Уринсонъ М. З. 140
Успенскій В. Ф. 57
Успенскій Н. И, 140, 148, 152
Успенскій Н. 141
Успенскій В. М. 214
Успенская Л. И. 96
Успенская Н. А. 127
Усовъ Ѳ. Н. 128
Усовъ Б. А. 186
Усовъ П. 192
Устиновъ Ѳ. 142
Устиновичъ М. М. 150

Утевскій І. Л. 106, 119
Утѣшинскій П. И. 56
Ушинскій В. М. 117
Уфляндъ И. Н. 106

Фабристовъ Е. Л. 136
Фабрикантъ Л. Д. 214, 215
Фабрикантъ Х. Ш. 215
Фадѣевъ Н. А. 78
Фаддѣевъ Д. Д. 220
Фальковскій Н. 76, 152, 219
Фальютинскій И. И. 212
Фарберовъ З. М. 238
Файкинъ Г. Г. 63
Файншмидтъ А. И. 227
Файгель Я. Ф. 227, 229
Федоровъ Л. Ф. 102
Федоровъ М. Ф. 102
Федоровичъ А. Ю. 237
Федоровъ В. И. 244
Федосовъ В. П. 262
Фельдманъ К. Ф. 55, 91, 165, 185
Фельдманъ К. 68, 77, 207
Фельдманъ М.-Х. Б. 85.
Фельдманъ В. Л. 211
Фельдшеръ М. З. 95
Федоровичъ П. Г. 124, 125
Феофиловъ М. А. 37
Фенина С. В. 214
Феськовъ М. Н. 257
Фетеровскій Ф. А. 131
Фецукъ К. А. 150
Фибихъ Ф. Ф. 55, 68, 78
Фибихъ Г-А. Ф. 69
Фибихъ Г. А. 70
Фиглинъ И. Л. 103, 119
Фигельзонъ В. І. 115
Фигловскій Ѳ. П. 170
Фигловскій К. И. 242
Фидюновъ М. Г. 13, 33
Физиковъ Г. С. 243
Филиппенковъ Ф. В. 239, 28
Филипповичъ Я. И. 36
Филипповичъ 107
Филипповичъ Ф. Ю 258
Филонова А. В. 43, 77, 78
Филипповъ А. Я. 62
Филиппенковъ Ф. В. 120
Филимоновъ Я. И. 200

Филимоновъ Я. И. 210
Филатовъ Б. У. 268
Филатова М. В, 172
Финкъ Н. А. 14
Финкъ І. Ф. 76
Финке В. В. 264
Фиськинъ А. З. 187
Фонъ-Фитингофъ-Шеель А. Р. 13, 33
Фонъ-Фитингофъ-Шеель 61
Фитингофъ-Шеель Г. И. 98
Фитингофъ-Шель Р. Е. 223, 245
Фишманъ Н. І. 45
Фліовдро И. Е. 19
Фліовдро И. Б. 19
Флоровъ П. 181
Фогельсонъ А. Б. 106
Фонтаревъ И. А. 104
Ѳомичевъ А. Д. 32
Фоминъ Н. К. 220
Фомина Н. Н. 227
Фреймаркъ В. Г. 28
Фрейдсонъ Л. 85
Фрейдменгъ З. Н. 125
Фрейвертъ Ш. М. 293
Фридманъ П. М. 63
Фридманъ Е. С. 119, 125, 126
Фридманъ Д. Х. 234
Фридманъ Х. Х. 234
Фрикъ Ѳ. Э. 204
Фромгольдъ К. В. 159
Фромгольдъ К.-В. В. 166
Фромгольдъ К. В. 166, 173
Фролова Л. Е 194
Фроленковъ А. М. 295
Фрумкинъ С. М. 178, 185, 187, 190
Фрумкинъ М. Д. 187
Фрумкинъ Ш. М. 190
Фрумкинъ С. М. 193
Фунтиковъ Л. Е. 218
Фуровичъ-Невядовскій В. Ф. 29
Фуровичъ И. Ф. 46
Фурсѣевъ А. Л. 103

Хаберскій В. В. 32
Хабаровъ И. Н. 130
Хавкинъ М. П. 73
Хавкинъ Д. Х. 92
Хазановъ А. Г. 86
Хазановъ Л. Е. 167
Хазановъ Л. В. 187
Хаинъ Я. С. 48
Хаинъ І. Я. 62
Хаинъ Р. Х. 208
Хаинъ З. Х. 215
Хаинсонъ Я. В. 200
Хальчицкій И. В. 217
Халецкая А. С. 294
Ханецкій М. В. 13
Ханевскій И. П. 274
Харевичъ С. Г. 50
Харченко П. С. 131
Харкевичъ С. К. 171
Харкевичъ Д. Ф. 37
Харкевичъ А. К. 171
Харкевичъ В. Д. 280
Хаськинъ Е. М. 158
Хасинъ М. С. 277
Хацкевичъ В. Ѳ. 101
Хацкевичъ В. Ф. 116
Хайкинъ С. Б. 62
Хайкинъ Е. Ш. 114
Хайковъ В. 109
Хайковъ Е. И. 129
Хайновскій Т. 162
Хенехъ Х. Ш. 140
Хенкинъ И. 167
Хейфецъ Э. Н. 74
Хейфецъ І. Б. 105, 124
Хейнмецъ Л. Х. 229
Хейменцъ Л. Х. 238
Хижинскій И. К. 177, 178, 189
Хижинскій Г. Ф. 178
Хвасько Е. О. 129
Хвиливицкій І. Г. 197, 215
Хлѣбниковъ В. И. 226, 227, 245
Хмѣлевская А. 107
Ховратовичъ Л. А. 60, 150
Ходалевичъ Н. И. 70
Ходалевичъ А. И. 210
Ходкевичъ К. Н. 94
Ходкевичъ В. 184
Ходкевичъ А. П. 225
Ходоновичъ П. 109
Ходоновичъ М. 231
Ходоновичъ П. Ф. 224
Ходосевичъ И. Ф. 115
Ходоско Ф. С. 17, 82, 97
Ходоско А. 87

Ходоско М. Г. 105
Ходыко Н. Г. 132
Ходоско И. П. 135, 150
Ходоско В. И. 249, 251
Хозеровъ И. А. 24, 44, 46
Холопцевъ А. А. 31
Холево М. И. 114
Холомянскій М. Е. 140
Холостовъ Ф. П. 138
Холецкій Е. В. 149, 212
Холевинскій М. 183
Холобосъ Ѳ. 205
Хоментовскій Ф. Я. 10, 34, 65, 77, 195, 219
Хоментовскій Ѳ. Я. 30, 222
Хоментовскій А. Я. 58
Хоментовская В. В. 219
Хомяковъ А. 87
Хомяковъ В. Г. 102
Хоментовская В. В. 219
Хоменко І. Е. 172
Хоменко Т. С. 248
Хондого М. Г. 36
Хондого В. Г. 105
Хорцевъ М. Г. 14
Хорцевъ И. Н. 22, 42, 68, 79
Хорунжій О. А. 128
Хорунжій К. П. 217
Харченко П. С. 105
Хорошуновъ М. 163
Хорошунова М. 172
Хоркевичъ А. 205, 262
Хорошкевичъ С. 256
Хорошкевичъ М. 162
Хоткевичъ Е. П. 128
Хотяновскій К. Л. 171
Хохловъ П. В. 115
Хоцкій О. В. 266
Храмцовъ Н. 285, 287
Храмцова Н. 73
Хрипачъ К. И. 35
Хрипачъ Н. И. 61
Христинъ Г. 109
Хроменковъ Д. 108
Хруцкая С. 42
Хруцкая С. А. 46
Хруцкій П. П. 203, 214, 216
Хруцкій П. 205
Хруцкій К. 205
Хруцкій П. 210
Хруцкій А. С. 266
Хрулькевичъ А. 109
Хрущовъ І. И. 154, 168
Хрущъ М. 205
Хрутевичъ А. В. 214
Хрулевичъ А. 214, 216
Хрулинскій-Бурбо И. А. 274
Хрунзовъ І. И. 240
Худоминская Р. Я. 225
Хурсовичъ І. Г. 198, 203
Хуторцовъ Д. Г. 217
Хьенкинъ Л. 290

Цвирко К. И. 128
Цвѣтковъ М. В. 32
Цвѣтковъ О. 182
Цвѣтковъ А. Н. 209
Цвѣтковъ В. С. 250
Цвѣтковъ Д. М. 283
Цвѣтковъ А. А. 293
Цекертъ Н. Д. 18, 196
Цекертъ Д. Д. 34
Цекертъ Д. 216
Цельсовъ Н. А. 114
Церасскій П. М. 248
Цетлинъ Е. В. 48
Цетлинъ В. М. 63
Цетлинъ Л. М. 275
Цемахманъ Х. С. 62
Цемахманъ И. Х. 217
Цесликъ Д. И. 228
Цейтлинъ Н. Е. 56
Цейтлинъ Е. В. 62
Цейтлинъ Я. І. 106, 119
Цейтлинъ М. І. 140
Цейтлинъ Б. Ф. 275
Цибульскій И. В. 95
Цибульскій В. П. 95
Цибулькинъ А. Т. 150
Цибулькинъ В. А. 294
Цивинскій М. Ф. 57
Цивинскій В. И. 76
Фонъ-Циглеръ О. Н. 122
Цикуновъ А. Г. 243
Цирульниковъ И. Л. 86, 93
Цитовичъ-Быстровъ А. П. 28
Цитовичъ Ф. А. 28
Цитовичъ Г. А. 98

Цитовичъ А. 51, 107, 113, 183, 205. 262, 287
Цитовичъ Ѳ. 51, 87, 88, 90. 230, 233
Цитововичъ Е. 52, 109
Цитовичъ П. 54, 110
Цитовичъ С. 145. 252
Цитовичъ В. П. 157. 158
Цитовичъ К. В. 84
Цитовичъ Ю. А. 130
Цитовичъ П. Ф. 155
Цитовичъ І. В. 292
Цитовичъ І. 233
Цитовичъ Я. 160
Цитовичъ Д 160
Питовичъ Ф. 183
Цитовичъ Г. 184
Цитовичъ З. 230
Цитовичъ Н. 244, 287
Цитовичъ К. 161
Хитовичъ Г. П. 171
Цитовичъ Е. И. 209
Цитовичъ В. 232, 232, 254
Цитовичъ В. 230
Цитовичъ А. П. 294
Цитовичъ А. П. 295
Цодыковскій С. Л. 158
Цукерманъ Г. М. 62
Цукановъ Н. 130
Цукерманъ З. І. 140
Цукерманъ Н. Б. 229
Цумфтъ К. В. 41, 45
Цурановъ П. 74, 204
Цуриковъ М. 163
Цыбульскій П. С. 266
Цыбулькинъ М. 286
Цывинскій П. В. 32
Цывинскій М. Ѳ. 42
Цывинскій М. Ф. 45, 46
Цывинъ С. А. 85, 86
Цыкуненко Г. 88
Цынгалевъ Н. 205
Цырилинскій А. Н. 201
Цытовичъ Г. 144
Цытовичъ С. В. 241
Цытовичъ Н. 285
Цытовичъ А. 295, 286
Цытовичъ В. 285. 286
Цѣлуевъ Ѳ. М. 219
Цѣневъ В. І. 168
Цѣханскій М. А. 27
Цѣханскій М. Ф. 198, 200
Цѣхановецкій П. В. 33, 258
Цѣхановецкій С. В. 168, 172
Цѣхановичъ І. М. 99
Цѣхановичъ А. А. 101, 104
Цѣхановичъ М. А. 104
Цѣхановскій 154
Цѣцохо В. М. 157
Цѣцохо Н. Н. 280
Цѣцохо А. К. 280 293
Цюндзевицкій М. А. 18, 196, 209

Чамовъ Т. 111
Чамова В. Т. 128
Чанцевъ Л. М. 31
Чачковъ Л. Н. 77, 151
Чачковскій С. К. 119. 122. 133.
Чачковская В. В. 125
Чачиловъ И. 218
Чаусовъ З. М. 96
Чеботкевичъ А. 242
Чегодаевъ П. В. 140, 151
Чемодановъ Д. И. 44, 69
Чемодановъ 71
Чемеринскій И. М. 42, 69
Чеплевскій И. Л. 58
Чепелевъ А. Г. 85
Чепикъ И. И. 283
Черногубовъ К. А. 15
Чернякъ П. В. 37
Чернякъ М. В. 179
Чернякъ Ф. И. 202
Черневскій И. І. 39, 43
Черновицкій А.-К. В. 60
Черневская А. И. 74
Черниковъ Н. Е. 85
Чернавскій Д. 88
Чернавскій И. 89
Чернявскій Д. 89
Черкасовъ В. 111
Череповичъ А. Е. 116
Череповичъ Е. Т. 136
Череповичъ Я. Т. 137
Чернышевъ А. З. 102
Черноусовъ Т. В. 102
Чернякова Е. 108
Черняковъ Я. Е. 137
Червяковъ Н. А. 218

Черненко А. М. 219
Чернавскій А. И. 220
Червинскій В. І. 220
Черновъ Я. Ф. 236
Чернышевъ-Кругликовъ И. И. 241
Черепановъ К. К. 244
Чернинъ А. А. 250
Чернякова М. 252
Чернинъ Б.-Е. М. 284
Черкасова Е. М. 295
Чесскій А. 112
Четыркинъ Я. П. 24
Четыркинъ А. С. 24
Четыркинъ Н. Н. 49, 69
Четыркинъ Г. И. 102, 177
Четыркинъ Л. 145
Четыркинъ С. 271, 273
Четырко М. С. 260, 261
Чеховичъ И. В. 57
Чеховъ А. В. 128
Чеховскій Ѳ. 143
Чигиръ В. М. 24
Чигиръ И. Ф. 36
Чижикъ И. А. 69
Чижикъ Д. Я. 169, 189, 280, 292
Чикидовскій В. С. 29, 101
Чико А. 172
Чирковъ А. И. 118
Чистилинъ Д. К. 49, 55
Чистяковъ А. Я. 50, 69
Чистяковъ Д. 145
Чистяковъ П. 254
Чистякова В. 205
Чичиро-Козловъ К. А. 38
Чичирко М. П. 63
Чичкинъ К. А. 266
Членовъ А. Л. 73
Членовскій М. К. 41, 57
Членовскій А. П. 60
Членовскій І. 90, 273
Членовскій Г. 110
Членовскій С. Ю. 154, 159
Членовскій Л. 172
Членовскій Х. 204
Членовскій В. 269, 273
Членовскій И. 270
Членовская М. К. 50, 70, 178
Членовская В. К. 77
Членовская А. А. 143
Членовская Н. А. 151
Чубановъ 30
Чубановъ М. Я. 171
Чубуковъ А. 271
Чудовичъ А. 54, 253
Чудовичъ М. 141, 256
Чудовичъ І. 144, 206
Чудовичъ В. И. 199
Чудовичъ Н. 252, 262

Шаблевичъ В. П. 32
Шаблевичъ Ф. П. 56
Шабловскій Д. М. 59
Шабловскій Н. П. 105
Шабловскій Д. М. 147
Шабуневскій С. Д. 121
Шабанъ Д. 171
Шабуніо А. 206
Шабуніо І 233
Шабуніо Ф. 255
Шабуровъ Н. 253
Шавельскій С. 86
Шавельскій А. Я. 102
Шавельскій В. 192
Шавельскій Е. 232
Шавельскій Е. 233
Шавмѣровъ Н. Н. 128
Шавкуновъ А. Т. 143
Шавкунова М. А. 143
Шавкуновъ И. У. 171
Шавинъ Е. 231, 233
Шакинко Т. 203
Шаля И. Ф. 97, 296
Шаля И. Ѳ. 277
Шалонинъ А. Б. 122, 123, 125
Шалюнина Н. А. 123
Шалыто Г. М. 138
Шалунъ Н. М. 140
Шалыгинъ Р. М. 157, 158, 169
Шамшинъ Ф. С. 242
Шандаровская Е. Л. 101
Шандаровскій С. П. 115
Шантаровичъ А. С. 233
Шайко-Велико Г. П. 29
Шапиро И. Л. 48
Шапиро А. Х. 139, 148
Шапиро Л. М. 157
Шапиро М. В. 179
Шапиро Л. А. 268

Шапиро Ц. К. 268
Шапиро Д. И. 289
Шапоревъ Я. С. 132
Шаповаловъ І. 295
Шарапинскій В. 54
Шарый С. Н. 58
Шарый Я. К. 76, 97, 277
Шараевъ М. Ѳ. 197
Шаршунъ И. М. 219
Шароварова Л. П. 243
Шараповъ А. 253
Шарковъ И. В. 274
Шарневскій А. А. 277
Шатковскій П. Я. 177
Шатковскій П. А. 186
Шатковская М. П. 192
Шафрановская К. 87
Шафрановская Е. 108
Шафрановская Л. 108, 142
Шафрановская Т. 142
Шафрановскій К. С. 24
Шафрановскій А. Н. 29, 30
Шафрановскій Н. 53
Шафрановскій С. 110, 145, 255
Шафрановскій Н. 270
Шафравовскій А. 112, 232
Шафраковскій В. 112, 252
Шафрановскій П. 113
Шафрановскій Е. А. 123
Шафрановскій К. 145
Шафрановскій Н. А. 203
Шарановскій Е. А. 228
Шафрановскій Е. А. 237
Шафрановскій А. К. 241
Шафрановскій М. С. 251
Шафрановскій М. 252, 260
Шафрановскій Т. 287
Шафранскій С. А. 60
Шафранскій А. 87, 90
Шафранскій П. С. 131
Шафранскій Д. А. 208
Шафранскій Т. А. 209, 251
Шафранскій Ѳ. С. 219
Шафранскій К. 255
Шафранскій Н. 272
Шаховскій А. И. 132
Шафирштейнъ Л. Е. 118
Шацъ-Канторъ И. М. 200
Шацкій М. С. 169
Шайтуро А. С. 38
Шайтуровъ С. А. 271
Шварцъ М. М. 56
Шварцманъ Е. Г. 125
Швацкоперъ К. А. 210
Шведовъ М. С. 107
Швейнбаковская К. А. 214
Швогеръ-Летецкая В. Н. 70
Шебановъ И. И. 63
Шебеко Л. 54
Шебеко И. А. 74
Шебеко А. М. 102
Шебеко І. 110
Шебеко А. А. 125
Шебеко А. Е. 151
Шебунинъ К. 207
Шебунина М. К. 214
Шебяковскій А. П. 105
Шебякинъ О. П. 128
Шевандо Д. И. 70
Шевалдо Д. И. 71
Шавандо Л. И. 284, 289
Шевелева Р. С. 159
Шевелевъ В. І. 30, 48
Шевцовъ Ф. Т. 11
Шевелевъ В. О. 47
Шевелевъ С. А. 140
Шевелевъ Л. Ш. 187
Шевяковъ Д. В. 257, 263
Шелдуковъ П. И. 100
Шелдуковъ В. П. 100
Шекуновъ В. 162
Шекунъ А. Г. 191
Шелепинъ Н. І. 50, 69
Шелепинъ П. 110
Шелепинъ О. 205
Шелепинъ Н. 206
Шелепинъ Л. 270
Шелюто А. 108
Шелюто Г. 184
Шелютто М. И. 158, 159, 169
Шелютто В. 232
Шелютто Ѳ. 156
Шелюто-Веревкинъ А. Д. 222
Шелюто-Веревкинъ В. 233
Шеель-Фитингофъ А. Р. 13
Шеель-Фитингофъ Р. Е. 223
Шендзиковскій І. А. 98 120
Шенфельдъ П. С. 125

Шендраковъ Е. И. 127
Шепель 98
Шепелевичъ-Лазаревичъ И. Е. 266. 267, 268
Шеркевинъ М. Е. 284, 292, 293
Шершневъ Е. Ф. 96
Шеришевъ О. М. 131
Шершневъ И. Ѳ. 171
Шершневъ С. Г. 290
Шерстневъ Л. Л. 290
Шестаковъ С. П. 13, 64
Шестаковъ П. Я. 32
Шестаковъ А. Я. 68, 78
Шестакова Е. Я. 70
Шестаковъ А. 163
Шестаковъ Л. С. 218
Шестаковъ Я. И. 294
Шестаковъ И. П. 294
Шестаковскій И. С. 103
Шешуковъ М. И. 68
Шейдикъ А. Д. 227
Шейнинъ З. Х. 208
Шигнаевъ Л Ф. 192
Шидловскій С. А. 8, 21, 33. 45. 79, 246 259, 263
Шидловская Л. В. 22, 263
Шидловскій Е. 253
Шидловскій М. 254
Шикеръ Я. Д. 114 118
ШикъА. А. 42
Шикъ М. М. 267, 268
Шилко О. Г. 266
Шимановскій В. И. 156
Шимановскій С. Ф. 158
Шимановскій Ѳ. И. 240
Шимковичъ К. Д. 78
Шимковичъ А. Д. 100
Шимковичъ М. Ѳ. 127
Шимковичъ Н. 161
Шимковичъ А. 205
Шимковичъ П. 207
Шимкевичъ Н. П. 136
Шимкевичъ П. 141, 144, 150
Шиманскій А. А. 28, 45, 225
Шинкевичъ А. 128
Шинкевичъ П. 270
Шинкарева М. С. 170
Ширяевъ Н. Я. 57
Ширяева С. М. 217
Ширяковъ А Д. 170
Шитьковскій М. С. 18, 31, 247. 248
Шифринъ Г. М. 187
Шишловъ И. М. 129
Шишковъ К. Н. 218
Шишковъ Д. Г. 242
Шкарубскій А. В. 218
Шкловцевъ М. 87
Шкредовъ П. М. 136
Шкуринъ А. Д. 117
Шкуратовъ Г. А. 121
Шлейферъ М. М. 151
Шлопакъ М. Г. 102
Шлопакъ В. Г. 152
Шлосбергъ И. А. 237
Шмерлингъ Л. М. 43
Шмеркова Б. 169
Шмелевъ Ф. Ѳ. 209
Шмуглинъ Ш. Н.-А. 119
Шнейдманъ 103
Шнеерсонъ В. Д. 187
Шнирельманъ Г. Х. 125
Шнирельманъ Г. Е. 126
Шнуфинъ Н. 290
Шолковичъ А. М. 115
Шомеръ Р. А. 152
Шостокъ Д. 197
Шпакъ Г. Л. 62
Шпаковская В. 107
Шпаковская М. 910
Шпаковская В. О. 127
Шпаковская М. О. 192
Шпаковская Н. 129
Шпаковскій А. И. 159
Шпаковскій И. П. 68
Шпаковскій А. 184
Шпецкій И. Г. 60
Шприцъ Л. А. 123
Шредеръ В. Г. 134
Шубодеровъ Н. 88
Шубодеровъ К. С. 143
Шубъ Г.-А. В. 226
Шуковиловъ С. И. 243
Шульковскій І. О. 214, 215
Шуликовъ И. Е. 68
Шульманъ И. Г. 40, 48, 63, 68
Шульмавъ А. З. 39
Шульманъ Б. С. 62
Шульманъ И. М. 258

Шульцъ Г. А. 235
Шумиловскій А. А. 32
Шумовъ М. 108
Шумейко А. Ю. 122
Шумскій С. Г. 134
Шувдриковъ П. А. 235
Шуранова А. Ѳ. 96
Шутило П. С. 122
Шутова Х. 231
Шутовъ С. Ф. 262
Штальце Э. И. 32
Штейнберъ В. И. 32
Штермеръ К. Ф. 48, 55
Штейнеръ І. З. 86
Штейнеръ И. І. 86, 93
Штаревъ Я. С. 170
Штраухъ Ф. А. 119, 122
Штилерманъ И. Д. 275

Щавкуновъ А. І 295
Щегловъ В. П. 235
Щекотуровъ А. А. 105
Щукинъ Г. Н. 224
Шепановскій Г. Д. 61
Щастный П. Ѳ. 77
Щербо Равичъ И. М. 16
Щербо-Равичъ А. І. 191
Щербинскій В. Ф. 22, 36, 42, 79
Щербо Л. 51
Щербо Ф. Г. 99
Щербо В. Н. 156
Щербо Д. 164
Щербо М. М. 170
Щербовъ М. Я. 30
Щербовъ И. Ф. 58
Щербовъ Н. М. 128
Щербовъ Н. 206
Щербовъ В. 269
Щербовъ З. 271
Щербовъ В. 272
Щербовъ Г. 288
Щербова О. А. 128
Щербова Ю. 204
Щербова Н. Г. 262
Щербаковичъ Н. П. 115
Щершевъ В. Т. 228
Щитникова С. А. 159
Щербаковъ І. 271
Щитниковъ В. Ф. 166

Эберлинъ О. М. 25
Эленбогенъ Х. О. 72
Эленбогенъ Х.-М. О. 77
Эльяшевъ М. А. 102, 122, 125
Эльяшева Ф. М. 125
Эльяшъ І. Г. 138
Эмдинъ І. Б. 267, 268
Эмдинъ І. Б. 268
Эмме К. В. 83, 85, 94, 97
Энгельгардтъ А. А. 174
Энгельгардтъ П. А. 192
Эпельманъ Я. Г. 73
Эпштейнъ С. М. 62
Эпштейнъ А. В. 118
Эпштейнъ Н. Я. 119
Эпштейнъ Я. А. 119
Эпштейнъ А. 130
Эпштейнъ И. З. 267
Эрманъ Х. И. 179
Эркинъ Л. 191
Эстринъ Н. М. 139
Эстринъ М. Е. 282
Эськинъ И. Г. 157
Эськинъ А. С. 250
Эськинъ Л. М. 283
Элькинъ А. Л. 283, 290
Этингеръ С. І. 118
Этингеръ Х. С. 125
Эфросъ Ю. Д. 268
Эшенбахъ А. Н. 189, 190
Эйгесъ Н. Р. 125
Эйгъ Г. З. 216
Эйдинова П. М. 151
Эйдельканъ С. М. 215
Эйтингонъ И. Б. 40, 43

Юденичъ С. В. 181, 190
Юденичъ А. 184, 286
Юденичъ В. 145
Юденичъ І. 233
Юденичъ П. 269
Юдкинъ Б. С. 119
Южанинъ С. Н. 240 240
Юревичъ Я. Н. 24
Юревичъ Я. О. 24
Юревичъ Г. Н. 63
Юревичъ З. 182
Юрковъ П. 231
Юркевичъ Н. А. 71, 75

Юркевичъ К. Н. 127
Юркевичъ Т. 182
Юркевичъ П. 272
Юркевичъ П. В. 276
Юрьевичъ Д. 88. 89
Юрьевичъ П. 232
Юрьевичъ М. 295
Юрьевъ А. В. 115
Юрьевъ В. В. 209
Юрьевъ Д. 287
Юрьевъ З. К. 214
Юрченковъ И. С. 171
Юстовъ И. Л. 133, 227, 238 244
Югеръ М. Ш. 234
Юшкинъ П. И. 242

Яблошевскій 179
Яворовскій И. В. 57
Яворовская Н. Д. 70, 74
Явгуръ Д. З. 250
Язвинскій Г. Г. 176
Язевъ А. 253
Якиманскій А. Н. 15
Якимовъ И. 87 90
Якимовъ С. 95
Якимовъ Ѳ. Е. 146
Якименко О. Т. 143
Якименко А. 206
Якименко Е. 262
Яковенко И. С. 14
Яковенко М. Г. 22, 37, 41, 46, 79
Яковенко Е. Л. 43
Яковлевъ С. Я. 18, 279
Яковлевъ В. Ф. 32
Яковлевъ Д. Я. 116, 124
Яковлевъ В. В. 129
Яковлевъ Л. В. 244
Якобсонъ Д. Б. 208
Якубовскій О. К. 26, 46, 64
Якубовскій Г. І. 176
Якубовская И. М. 243
Якушевскій А. 183
Якушевская Н. 51
Якубенковъ П. 161
Якубякъ І. И. 271
Якушевичъ П. 279
Якушенко И. 286
Яндовскій М. 256
Янкевичъ А. Г. 100
Янковскій П. П. 56
Янковскій И. И. 116
Янкевичъ І. 256
Яновъ П. 90
Яновъ И. П. 146
Яночкинъ Ф. 108
Яночкинъ П. И. 129
Яновская Е. 108
Яновскій Я. И. 178, 179
Янсонъ К. 204
Яновичъ К. 233
Яновичъ В. М. 282
Яновичъ В. 284, 287
Яновичъ П. 91
Янушевскій И. В. 114
Янушевичъ Д. 184
Янушевичъ Г. 184
Янчевская М. А. 22
Янчевскій И. В. 27
Янчевскій В. І. 30
Янчевскій П. С. 84, 92, 94
Японьскій С. Л. 118
Ярошенко Ѳ. В, 73
Ярошевскій К. Я. 119, 125, 132
Яржембицкій М. И. 139, 153
Ярмоликъ И. Н. 153
Яроцкій-Бубель К. Н. 165
Яроцкій-Бубель Н. Д. 266, 267, 274, 276
Яснопольскій Н, П. 31
Яскевичъ Г. И. 66, 149, 212
Ястржембскій Ч. К. 85
Ястржембскій Е. И. 251, 252, 257
Ястржембскій І. К. 265
Яцевичъ Н. Н. 131
Яцковскій И. И. 267, 276
Ячейко А. 113, 114, 123, 126
Ячменевъ С. Р. 127
Яштольдъ Говорко О. М. 201
Ящуржинскій І. П. 280, 293, 296

Ѳедоровичъ В. 52, 243
Ѳедоровичъ А. 54
Ѳедоровичъ И. 262
Ѳедковичъ В. И. 73
Ѳедоровъ Н. Ѳ. 122, 123, 132
Ѳедоровъ А. А. 105
Ѳедоровъ М. В. 146, 147
Ѳедоровъ А. 161

Θедорова А. 87
Θедорова Н. 96
Θедосенко Н. 142
Θедченко Н. И. 242
Θедосенковъ М. И. 261
Θедосій іеромонахъ 22
Θеофиловъ М. А. 38
Θокинъ В. В. 220
Θомиченко И. И. 24
Θомиченко И. Ф. 25, 67
Θомиченко И. Θ. 37
Θоминъ В. 182
Θоминъ Р. Е. 249
Θомкинъ Ф. А. 280

Измѣненія происшедшія во время печатанія „Памятной книжки Могилевской губерніи на 1909 г.“

На стр. 13.

Канцелярія Губернатора.

Вмѣсто старш. помощн. правит. канцеляріи М. Г. Фидюнова назначенъ Сем. Вас. Попретинскій, пр., учит. семин.

Вмѣсто младш. помощ. С. В. Попретинскаго назначенъ н. ч. Арт. Григ. Кудря, пр., дом. обр.

Вмѣсто младш. сверхшт. чин. особ. порученій А. Р. Фитингофъ-Шееля, назначенъ капитанъ запаса Мих. Фил. Парфеновъ, пр., юнк. уч.

На стр. 14.

Губернское Правленіе.

Вмѣсто помощн. дѣлопр. М. И. Финка назначенъ н. ч. Евф. Тим. Аникіевичъ, пр., уѣздн. уч.

Вмѣсто дѣлопр. Кир. Аникіевича, назнач. кол. рег. Ѳед. Сем. Лусто, пр., выд. исп. на чинъ.

Вмѣсто пом. дѣлопроизв. Ѳ. С. Лусто, назначенъ кол. рег. Евг. Кон. Руденко, пр., гор. уч.

На стр. 15.

Помощ. губ. землемѣра Якиманскій — исключается.

На стр. 20.

Канцелярія Губернскаго Предводителя Дворянства.

Вмѣсто Бритовъ-Кожемякова назначенъ кол. рег. Мих. Фед. Курнаковичъ, пр., ок. гор. уч.

На стр. 27.

Окружный Судъ.

Членомъ окр. суда назн. надв. сов. Татариновъ.

На стр. 28.

Прокурорскій надзоръ.

Товар. прокур. по Климович. уѣзду назначенъ тит. сов. Вик. Мих. Ельницкій, пр., Моск. унив.

Назначены товарищ. прокурора кол. асс. Чеховъ и тит. сов. Клебановскій.

Тов. прок. В. В. Матусевичъ — исключается.

Пропущенъ товар. прокурора тит. сов. Ал-ндр. Петр. Рудько пр., Кіев. ун.

На стр 29.

Губернскаго попечительнаго о тюрьмахъ Комитета.

Вмѣсто бухгалтера А. Г. Кудря назначенъ н. ч. Ант. Ал-ндр. Ивановъ, пр., кад. корп.

На стр 29.

Дирекція народныхъ училищъ.

Инспекторъ П. А. Соколовъ — исключается.

На стр. 30.

Контрольная Палата.

Вмѣсто управл. Я. Д. Вигилянскаго назначенъ кол. сов. Гр. Ник-дров. Тычино.

На стр. 37.

Страховые агенты.

«Россійскаго О-ва транспортир. и страхованія» — мѣщ. Шевель Мовш. Идельсонъ, іуд., дом. обр. (м. Шкловъ).
«О-ва Саламандра» — мѣщ. Файвель Изр. Эйтингонъ, іуд., дом. обр. (м. Шкловъ).
«С-ПБ. Страхового О-ва» — мѣщ. Соломонъ Эльевъ Кочевринъ, іуд. дом. обр. (м. Бѣлыничи).
«Росс. О-ва морск. рѣчн. и сухоп. страхованія и транспортированія кладей» — мѣщ. Іосифъ Михелевъ Сегалъ, іуд., аптек. помощн. (м. Бѣлыничи)
« Росс. страх. отъ огня О-ва и страхованія жизни, доходовъ и капиталовъ» — Гершенъ Лейвик. Зельдовичъ, іуд., дом. обр. (м. Бѣлыничи).

На стр. 38.

Могилевское городское полицейское управленіе.

Вмѣсто пристава И. К. Сыча назначенъ тит. сов. Влад. Влад. Пржецлавскій, пр., кадет. корпусъ.

И. д. пристава 2-й части назначенъ н. ч. Евг. Григорьевъ. пр.

На мѣсто пом. прист. Григорьева назначенъ кол. рег. Тим. Тим. Сенкевичъ, пр., выд. исп. на чинъ.

Пом. прист. А. А. Новиковъ, П. П. Венкневичъ-Зубъ и Н. Д. Коршунъ-Осмоловскій — исключаются

Назначены помощ. прист. н. ч. Ив. Ст. Гришановъ, пр., нар. учил.; н. ч. Конст. Пигулевскій и н. ч. Медвѣдевъ.

На стр. 38.

Могилевск. уѣздн. полицейск. управленіе.

На мѣсто пом. испр. В. Я. Пигулевскаго назначенъ тит. сов. Гр. Ив. Четыркинъ, пр. гор. уч.

На мѣсто Б. А. Баронецкаго назначенъ н. ч. Петръ Моцный.

На стр. 47.

Библіотеки.

М. Шкловъ. Владѣлецъ — мѣщ. Файвель Изр. Эйтинюнъ.
М. Бѣлыничи. Владѣлецъ — мѣщ. Самуилъ Берков. Кацъ.

На стр. 47.

Аптеки.

М. Шкловъ. Владѣлецъ — провиз. Берлинъ, іуд., унив.
Владѣлецъ — провиз. Фридляндъ, іуд.. унив.
М. Бѣлыничи. Владѣлецъ — апт. помощн. Сегалъ, іуд.

На стр. 61.

Могилевское Отдѣленіе Государственнаго Дворянск. Земельн. Банка.

На мѣсто Г. Д. Щепановскаго назначенъ кол. секр. Тейкманъ.

На стр. 61.

Могилевское отдѣленіе крестьянскаго поземельнаго банка.

Непремѣннымъ членомъ назн. кол. ас. Ермоловъ.
На мѣсто И. Н. Гусева назначенъ кол. сов. Феофиловъ.

На стр. 102.

Гомельское городское полицейское управленіе.

Полиціймейстеръ — тит. сов. Никол. Феликс. Ордо.
Помощн. полиціймейстера — кол. секр. Мих. Деонис. Линдманъ.
Приставъ 2 части — губ. секр. Бор. Мих. Бокастовъ.
Околодочный надзиратель — н. ч. Рафановичъ.

На стр. 102.

Гомельское уѣздное полицейское управленіе.

Помощникъ исправн. — кол. ас. Смирновъ.
Полицейскіе надзиратели Арцибашевъ и Струченковъ — исключаются.

На стр. 106.

Аптеки въ г. Гомелѣ.

г. Гомель. Городская — Шол. Каганъ, іуд., при Варш. унив.
г. Гомель. Владѣлецъ — Мееръ Исак. Цукеръ, іуд., при Варш. унив.
г. Гомель. Владѣлецъ — Моис. Ак. Эфратъ, іуд., при Моск. унив.,
г. Гомель. Владѣлецы — Хаим. Едид. и Мовши Мунвезъ. іуд., при Харьк. ун.
г. Гомель. Владѣлецъ — Абр. Каганъ, іуд., при унив.
м. Бѣлица. Владѣлецъ — Моис. Эфратъ, іуд., при Моск. унив.

На стр. 106.

Библіотеки въ г. Гомелѣ.

г. Гомель. Владѣлецъ — Шендеръ Мих. Захаринъ.
г. Гомель. Владѣлецъ — Аронъ Іосиф. Эпштейнъ.
г. Гомель. Владѣлецъ — С. Лурья.
г. Гомель. Владѣлецъ — Управленіе Либаво-Роменск. жел. дор.

На стр. 106.

Гомельское 2-е русское общественное собраніе.

Правленіе: Предсѣдатель — инж. техн. Мих. Ник. Бабаевъ, прав., Харьк. техн. инст.
Членъ — вакансія.
Казначей — гит. сов. Ѳед. Дм. Бѣляцкій, прав., дух. уѣздн. уч.
Секретарь техникъ — Степ. Ант. Томковичъ-Томченко, кат., Гом. техн. уч.

На стр. 121.

Дворянская опека.

Въ г. Рогачевѣ для уѣздовъ Гомельскаго и Рогачевскаго.
Предсѣдатель — Рогачевскій уѣздный предводитель дворянства.
Засѣдатели: кол. ас. Мих. Павл. Скачевскій, прав., уѣздн. уч. и тит. сов. Дмитр. Ал-сѣевъ Жбанковъ, прав. дом. восп.
Протоколистъ (и. д.) — в. ч. Фед. Григ. Моисеенко, прав.

На стр. 123.

Родительскій комитетъ при Гомельской мужской гимназіи.

Предсѣдатель — инж. пут. сообщ. Ник. Ильичъ Болотовъ, прав.
Замѣститель его — кол. секр. Мих. Ѳедос. Егоровъ, прав., ср. уч. зав.

На стр. 137.

Горецкое городское упрощенное общественное управленіе.

Помощникъ городского старосты — Никита Дѣлозецкій.

На стр. 137.

Горецкое уѣздное полицейское управленіе.

Полицейск. надзиратель м. Дубровны — исключенъ.

На стр. 165.

Іудейское духовенство.

м. Климовичи. Общественный раввинъ лекарь — Самуилъ Мазель.

На стр. 168.

Нотаріусы.

Нотаріусъ Н. П. Петровъ — исключается.

На стр. 179.

Мстиславское общество вспомоществ. нуждающ. учащимся.

Правленіе: Предсѣдатель — д. ст. сов. Влад. Гавр. Краснянскій.

Товарищъ его — баронесса Марія Вас Пиларъ-фонъ-Пильхау.

Члены: д. ст. сов. Вл. Дм. Сушковъ, Мих. Павл. Бѣлозеровъ. ст. сов. баронъ Карлъ Карл. Пиларъ-фонъ-Пильхау, врачъ Солом. Марк. Фрумкинъ, провизоръ Стеф. Ѳеофил. Сухоцкій, и Евфим. Макар. Меркуловъ.

Казначей и секретарь — Петръ Осип. Лосковичъ.

На стр. 180.

Мстиславскій музыкально-драматическій кружокъ.

Предсѣдатель — ст. сов. баронъ Карлъ Карл. Пиларъ-фонъ-Пильхау.

Товарищъ его — д. ст. сов. Влад. Гавр. Краснянскій.

Директоры отдѣловъ: драматическаго — предсѣдатель, музыкальнаго— Лидія Ив. Бѣлозерова, вокальнаго — Степ. Владимир. Юденичъ.

Казначей — Оскаръ Рудольф. Боникъ.

Секретарь — Іос. Як. Кокошинскій.

На стр. 199.

Оршанское уѣздное полицейское управленіе.

На мѣсто пом. испр. Н. Ф. Ордо, назначенъ кол. ас. Вас. Хрисанф. Пигулевскій, прав., дух. сем.

Столоначальникъ І. Н. Игнатьевъ, переведенъ въ Гомель секретаремъ городской полиціи.

На стр. 200.

Оршанское привокзальное вольно-пожарное общество.

Предсѣдатель — Глухаревъ, товарищъ его — Поповъ, казначей — Сидоровъ и секретарь — Власъ Борковскій.

На стр. 200.

Добровольное пожарное Общество въ м. Любавичахъ.

Предсѣдатель — дворян. М. Ф. Глинко, казначей — свящ. І. Стратоновичъ, секретарь — мѣщ. А. Б. Каганъ.

На стр. 200.

Добровольное пожарное общество въ м. Руднѣ.

Предсѣдатель — Евг. Игн. Голодковскій.

Казначей — Іос. Ив. Левинсонъ.

Секретарь — Залм. Ицк. Айзенбергъ.

На стр. 200.

Оршанскій талмудъ-торскій попечительный комитетъ.

Предсѣдатель — Исид. Самс. Зархи.
Казначей — Илья Марк. Эйтингонъ.

На стр. 202.

Оршанское еврейское общество пособія бѣднымъ.

Предсѣдатель — куп. Мов. Дов. Ласкинъ.
Товарищъ его — Іос. Гдал. Хвиливицкій.
Казначей — Янк. Залм. Мительманъ.
Секретарь — Морд. Дов. Вовшинъ.

На стр. 202.

Общество потребителей г. Орши.

Предсѣдатель — Адамъ Адольф. Гейбовичъ.
Товарищъ его — Вас. Вас. Краузе.
Казначей — Дмитр. Антон. Шафранскій.
Секретарь — Серг. Федор. Леончиковъ.

На стр. 202.

Общество потребителей при ст. Орша.

Предсѣдатель — Альб. Ив. Лянцъ.
Члены: Карлъ Гамбургеръ и Матв. Жуковъ.
Бухгалтеръ — Алекс. Осиповъ.
Казначей — Альб. Ив. Лянцъ.

На стр. 202.

Оршанскій отдѣлъ союза русскаго народа.

Предсѣдатель — Серг. Федор. Леончиковъ.
Товарищъ его — Вас. Мих. Виноградовъ.
Казначей Тимоф. Федор. Сидрахаль.
Секретарь — Матв. Павл. Позняковъ.

На стр. 203.

Оршанское духовное училище.

Врачъ — кол. сов. Абр. Солом. Ривкинъ.

На стр. 211.

Оршанское еврейское общество безпроцентной ссуды.

Предсѣдатель — Морд. Довид. Вовшинъ.
Казначей — мѣщ. Янк. Рув. Марейко.
Секретарь — вакансія.

На стр. 213.

Нотаріусы.

м. Старый Толочинъ — Никол. Павл. Петровъ.

На стр. 216.

Руднянское общество для открытія и содержанія 4-хъ класснаго еврейскаго училища съ женскою смѣною.

Предсѣдатель — Есель Мовш. Житловскій.
Товарищъ его — Залм. Ицк. Айзенбергъ.
Казначей — Іос. Ив. Левинсонъ.
Секретарь — Вульфъ Залм. Одиновъ.

На стр. 224.

Сельскій врачъ 5 уч. Рогачевскаго уѣзда — Анна Осип. Гитисъ, переведена въ 4 уч. того же уѣзда.

На стр. 227.

Чечерское добровольное пожарное общество.

Начальникъ команды — Стан. Кипр. Ястржембскій.

На стр. 227.

Тихиничская вольно-пожарная дружина.

Предсѣдатель — мѣщ. Бенціанъ Гирш. Славинъ, (онъ же секретарь и казначей).
Члены: Никонъ Вас. Симановичъ и Никита Ив. Кругликовъ.

На стр. 268.

Чаусское потребительное общество.

Предсѣдатель — ст. сов. Анат. Никол. Аменитскій, пр., воен. юр. уч.
Члены: Викт. Викт. Финне, пр., Пет. унив.; Чесл. Кипр. Ястржембскій, кат., Варш. унив. и Авкс. Зах. Коржевъ.

На стр. 268.

Горецкое добровольное пожарное общество.

Предсѣдатель — свящ. Порф. Синяковъ, дух. сем.
Секретарь — вакансія.
Казначей — кр. Ив. Ив. Щемелевъ, пр., нар. уч.

На стр. 280.

Сельскій врачъ 3 уч. Чериковскаго уѣзда (и. д.) — Казим. Феликс. Вѣруцкій.

II.

КАЛЕНДАРНЫЯ СВѢДѢНІЯ.

ТАБЕЛЬ-КАЛЕНДАРЬ

на 1909 годъ.

Д Н И.	ЯНВАРЬ.					ФЕВРАЛЬ.					МАРТЪ.				
Воскресенье . . .		**4**	**11**	**18**	**25**	**1**	8	**15**	**22**		**1**	8	**15**	**22**	**29**
Понедѣльникъ . .		5	12	19	26	**2**	9	16	23		2	9	16	23	**30**
Вторникъ.		**6**	13	20	27	3	10	17	24		3	10	17	24	**31**
Среда.		7	14	21	28	4	11	18	**25**		4	11	18	**25**	
Четвергъ.	**1**	8	15	22	29	5	12	19	**26**		5	12	19	**26**	
Пятница	2	9	16	23	30	**6**	13	20	**27**		6	13	20	**27**	
Суббота	3	10	17	24	31	**7**	14	21	**28**		7	14	21	**28**	

Д Н И.	АПРѢЛЬ.					МАЙ.						ІЮНЬ.				
Воскресенье . . .		**5**	12	19	**26**		**3**	10	17	**24**	31		**7**	**14**	21	28
Понедѣльникъ. . .		6	13	20	27		4	11	18	**25**		1	8	15	22	29
Вторникъ.		7	14	21	28		5	12	19	26		2	9	16	23	30
Среда.	**1**	8	15	22	29		**6**	13	20	27		3	10	17	24	
Четвергъ.	**2**	9	16	**23**	30		**7**	**14**	21	28		4	11	18	25	
Пятница	**3**	10	17	24		1	8	15	22	29		5	12	19	26	
Суббота.	**4**	11	18	25		2	**9**	16	23	30		6	13	20	27	

Д Н И.	ІЮЛЬ.					АВГУСТЪ.						СЕНТЯБРЬ.				
Воскресенье . . .		**5**	**12**	19	**26**		**2**	**9**	**16**	**23**	**30**		**6**	**13**	**20**	**27**
Понедѣльникъ . .		6	13	20	27		3	10	17	24	31		7	**14**	21	28
Вторникъ.		7	14	21	28		4	11	18	25		1	8	15	22	29
Среда.	1	8	15	**22**	29		5	12	19	26		2	9	16	23	30
Четвергъ.	2	9	16	23	**30**		**6**	13	20	27		3	10	17	24	
Пятница	3	10	17	24	31		7	14	21	28		4	11	18	25	
Суббота	4	11	18	25		1	8	**15**	22	**29**		5	12	19	**26**	

Д Н И.	ОКТЯБРЬ.					НОЯБРЬ.					ДЕКАБРЬ.				
Воскресенье . . .		**4**	**11**	**18**	**25**	**1**	8	**15**	**22**	**29**		**6**	**13**	**20**	**27**
Понедѣльникъ . .		**5**	12	19	26	2	9	16	23	30		7	14	21	28
Вторникъ.		6	13	20	27	3	10	17	24		1	8	15	22	29
Среда.		7	14	**21**	28	4	11	18	25		2	9	16	23	30
Четвергъ.	**1**	8	15	**22**	29	5	12	19	26		3	10	17	24	31
Пятница	2	9	16	23	30	6	13	20	27		4	11	18	**25**	
Суббота	3	10	17	24	31	7	**14**	**21**	28		5	12	19	**26**	

Числа, напечатанныя жирнымъ шрифтомъ—праздники и неприсутственные дни.

НЕПРИСУТСТВЕННЫЕ ДНИ.

Января	1	Новый годъ (четвергъ). 6 Богоявленіе (вторникъ).
Февраля	2	Срѣтеніе Господне (понедѣльникъ).
,,	6—7	Масленица (пятница и суббота).
Марта	22	Входъ Господень въ Іерусалимъ (воскр.).
,,	25	Благовѣщеніе (среда).
,,	26, 27 и 28	дни Страстной седмицы (четв., пятн. и суббота).
,,	29 по 5 апрѣля	Свѣтлая седмица.
Апрѣля	23	Тезоименитство Ея Императорскаго Величества Государыни Императрицы АЛЕКСАНДРЫ ѲЕОДОРОВНЫ (четв.).
Мая	6	Рожденіе Его Императорскаго Величества Государя Императора НИКОЛАЯ АЛЕКСАНДРОВИЧА (среда).
,,	7	Вознесеніе Господне (четв.).
,,	9	День Святителя Николая Чудотворца (субб.).
,,	14	Священное Коронованіе Ихъ Императорскихъ Величествъ Государя Императора и Государыни Императрицы (четв.).
,,	17	День Св. Троицы (воскр.).
,,	18	День Св. Духа (понед.).
,,	25	Рожденіе Ея Императорскаго Величества Государыни Императрицы АЛЕКСАНДРЫ ѲЕОДОРОВНЫ (понед.).
Іюня	29	Свв. апп. Петра и Павла (понед.).
Іюля	22	Тезоименитство Ея Императорскаго Величества вдовствующей Государыни Императрицы МАРІИ ѲЕОДОРОВНЫ (среда).
,,	30	Рожденіе Его Императорскаго Высочества Государя Наслѣдника Цесаревича и Великаго Князя АЛЕКСѢЯ НИКОЛАЕВИЧА (четв.).
Августа	6	Преображеніе Господне (четв.).
,,	15	Успеніе Пресв. Богородицы (субб.).
,,	29	Усѣкновеніе главы св. Іоанна Предтечи (субб.).
,,	30	Благовѣрнаго кн. Александра Невскаго (воскр.).
Сентября	8	Рождество Пресвятой Богородицы (вторн.).
,,	14	Воздвиженіе Честнаго и Животв. Креста Господня (понед.).
,,	26	День св. ап. Іоанна Богослова (субб.).
Октября	1	Покровъ Пресвятой Богородицы (четв.).
,,	5	Тезоименитство Его Императорскаго Высочества Государя Наслѣдника Цесаревича и Великаго Князя АЛЕКСѢЯ НИКОЛАЕВИЧА (понед.).
,,	21	Восшествіе на Престолъ Его Императорскаго Величества Государя Императора НИКОЛАЯ АЛЕКСАНДРОВИЧА (среда).
,,	22	Иконы Божіей Матери «Казанской» (четв.).
Ноября	14	Рожденіе Ея Императорскаго Величества Государыни Императрицы МАРІИ ѲЕОДОРОВНЫ (субб.).
,,	21	Введеніе во храмъ Пресвятой Богородицы (субб.).
Декабря	6	День свят. Николая Чуд. Тезоименитство Его Императорскаго Величества Государя Императора НИКОЛАЯ АЛЕКСАНДРОВИЧА (воскр.).
,,	25—27	Три дня празд. Рождества Христова (пятн.—воскр.).

МѢСЯЦЕСЛОВЪ

ПРАВОСЛАВНЫЙ.

I. Вступ. въ знакъ Водолея янв. 7 дня. **ЯНВАРЬ.** Прибуд. дня за январь 1 ч. 55 м.

Зн. праз.	Дни нед.	Стар. ст.	ПРАВОСЛАВНЫЙ.	Нов. ст.
✠	Ч.	1	**ОБРѢЗАНІЕ ГОСПОДНЕ. НОВЫЙ ГОДЪ.** Св. Василія Вел. Мч. Василія Анкирск.	14
	П.	2	Св. Сильвестра, папы Римскаго.	15
	С.	3	Прр. Малахіи. Мч. Гордія. Суб. предъ Богоявленіемъ.	16
	В.	4	**Нед. 31-я по Пятид.** (седм. 32-я), предъ Богоявленіемъ. Соборъ 70-ти апп. Прп. Ѳеоктиста.	17
	П.	5	Мч. Ѳеопемпта и Ѳеоны. (сочельн. крещ.).	18
✠	В.	6	**БОГОЯВЛЕНІЕ** (Крещеніе Господне).	19
✠	С.	7	**Соборъ св. Іоанна Крестителя.**	20
	Ч.	8	Прп.: Георгія, Емиліана, Домники.	21
✠	П.	9	Мч. Полієвкта. Св. Филиппа, мптр. Моск.	22
	С.	10	Св. Григорія Нисск. Суббота по Богоявленіи.	23
✠	В.	11	**Нед. 32-я по Пятид.** (седм. 33-я), по Богоявленіи. Прп.: Ѳеодосія Велик., Ѳеодосія Антіох.	24
	П.	12	Мч.: Татіаны, Мертія, Петра. Св. Саввы Сербск.	25
	В.	13	Мч. Ермила, Стратоника, Петра.	26
	С.	14	Прп.: Исаіи, Саввы, Моисея, Іереміи, Павла.	27
	Ч.	15	Прп. Павла Ѳивейскаго и Іоанна Кущника.	28
	П.	16	Поклоненіе верит. ап. Петра. Мч. Сневсинна.	29
✠	С.	17	Прп. Антонія Великаго.	30
	В.	18	**Нед. о Мытарѣ и Фарисеѣ.** Свв. Аѳанасія и Кирилла, арх. Александрійск.	31
	П.	19	Прп. Макарія Егип. Св. Арсенія, арх. Керк.	(февр.) 1
✠	В.	20	Прп. Евѳимія Великаго. Мч.: Васса. Евсевія.	2
	С.	21	Прп. Максима испов. Мч.: Неофита, Анастасія.	3
	Ч.	22	Ап. Тимоѳея. Пмч. Анастасія Персянина.	4
	П.	23	Смч. Климента, еп. Анкирск. и св. Павлина.	5
	С.	24	Прп. Ксеніи, въ мірѣ Евсевіи, Македонія. (Сплошная седмица).	6
✠	В.	25	**Нед. о Блудномъ сынѣ.** Св. Григорія Богослова. Ик. Б. М. „Утоли моя печали“.	7
	П.	26	Прп. Ксенофонта, Маріи, Аркадія, Іоанна.	8
✠	В.	27	Пер. мощ. св. Іоанна Злат., арх. Царегр.	9
	С.	28	Прп.: Ефрема, Сирина, Палладія и Ѳеодосіи.	10
	Ч.	29	Пер. мощ. смч. Игнатія Богон. Мч. Романа.	11
✠	П.	30	Свв. вселенск. учит. и свят. Василія Велик., Григорія Богослова и Іоанна Злат.	12
	С.	31	Мч.: Кира и Іоанна, Аѳанасіи, Ѳеоктисты. (Родительская—поминов. усопшихъ).	13

II. Вступ. въ знакъ Рыбы фев. 6 дня. **ФЕВРАЛЬ.** Прибуд. дня за февраль 2 ч. 9 м.

Зн. праз.	Дни нед.	Стар. ст.	ПРАВОСЛАВНЫЙ.	Нов. ст.
	В.	1	**Нед. Мясопустная** (масленица). Мч.: Трифона, Перпетуи, Сатира, Ревоката. (Загов. на мясо).	14
✠	П.	2	**СРѢТЕНІЕ ГОСПОДНЕ.**	15
	В.	3	Св. Симеона Богопріимца и Анны прор.	16
	С.	4	Прп. Исидора Пилусіота и Кирилла Новоез.	17
	Ч.	5	Мч. Агаѳіи и Ѳеодуліи. Св. Ѳеодосія, арх. Черн.	18
	П.	6	Св. Вукола, еписк. Смирнск. Мч. Іуліана.	19
	С.	7	Прп. Параѳенія, еп. Лампсак., и Луки Еллад.	20
	В.	8	**Нед. Сыропустная** (съ понед. 1-я сед. Вел. поста). Вмч. Ѳеодора Стратил. Прр. Захаріи Серпов. Заговѣнье на Великій постъ.	21
	П.	9	Мч. Никифора, Смч.: еписк. Маркелла Сицил., Филагрія Кипрск. и Панкратія Тавромен.	22
	В.	10	Смч. Харлампія. Мч.: Порфирія, Ваптоса.	23
	С.	11	Смч. Власія, еписк. Севастійск. Прп. Димитрія.	24
✠	Ч.	12	Свв.: Мелетія, еп. Антіох., Алексія, м. Моск.	25
	П.	13	Прп.: Мартиніана. Зои, Фотиніи, Симеона мирот.	26
✠	С.	14	Св. равноап. Кирилла, учит. Словенск.	27
	В.	15	**Нед. 1-я Вел. поста** (съ понед. 2-я седм. Вел. поста). **Торжество православія.** Ап. Онисима. Прп.: Евсевія, Пафнутія.	28
	П.	16	Мч.: Памфила пресвит., Валента діак., Павла, Селевкія, Порфирія, Іуліана. Ѳеодула, Иліи.	Мартъ 1
	В.	17	Вмч. Ѳеодора Тирона. Обрѣт. мощ. мч. Мины. Св. Маріамны.	2
	С.	18	Свв.: Льва папы Рим., Агапита, еп. Синадск.	3
	Ч.	19	Апп.: Архиппа, Филимона. Св. Апфіи	4
	П.	20	Прп.: Льва, еп. Катанск., Агафона, папы Римск.	5
	С.	21	Прп. Тимоѳея. Св. Евстафія, архіеп. Антіох.	6
	В.	22	**Нед. 2-я Вел. поста** (съ понед. 3-я седм. Вел. поста). Обрѣтен. мощ. св. мч., иже во Евгеніи.	7
	П.	23	Смч. Поликарпа, еписк. Смирнск. Прп. Іоанна.	8
✠	В.	24	Первое и втор. обрѣт. чест. главы прор., предтечи и крестит. Господня Іоанна.	9
	С.	25	Св. Тарасія. архіеп. Константинопольск.	10
	Ч.	26	Порфирія, еп. Газск. Мч. Севастіана.	11
	П.	27	Прп.: Прокопія, Тита Печерск. и Ѳалалея	12
	С.	28	Прп.: Василія исп., Марины, Киры. Смч. Протерія, патр. Александр.	13

III. Вступ. въ знакъ Овна марта 8 дня. **МАРТЪ.** Приб. дня за мартъ 2 ч. 23 м. Нач. весны 8 марта въ 8 ч. 43 м. у

Зн. прав.	Дни нед.	Стар. ст.	ПРАВОСЛАВНЫЙ.	Нов. ст.
	В.	1	**Нед. 3-я Вел. поста** (съ понед. 4-я седм. Вел. поста) **Крестопоклонная.** Пмч. Евдокіи.	14
	П.	2	Смч Θеодота еп. Кирин. Св Арсенія.	15
	В.	3	Мч.: Евтропія, Клеоника и Василиска.	16
	С.	4	Прп. Герасима и Іакова. Мч. Павла.	17
	Ч.	5	Мч. Конона Исаврійск., Евлогія и Евлампія.	18
	П.	6	42 мч.: Константина, Θеофила и др.	19
	С.	7	Свв. мч., еп. Херсонск.: Василія, Ефрема.	20
	В.	8	**Нед. 4-я Вел. поста** (съ понед. 5-я седм. Вел. поста). Прп. Θеофилакта, еп. Никомид.	21
✠	П.	9	Свв. 40 мучен., въ Севастійск. озерѣ мучив.	22
	В.	10	Мч.: Кодрата, Кипріана, Діонисія, Анекта.	23
	С.	11	Свв. Софронія патр. Іерусал., Евѳимія, арх. Новг.	24
	Ч.	12	Прп. исп. Θеофана Сигріан. Св. првдн. Финееса.	25
	П.	13	Перен. мощ. св. Никифора, патр. Царегр.	26
	С.	14	Прп. Венедикта. Св. Θеогноста, митр. Кіевск. Ик. Б. М., „Θеодоровскія". Похвала Пр. Богор.	27
	В.	15	**Нед. 5-я Вел. поста** (съ понед. 6-й седм. Вел. поста). Мч.: Агапія, Пуплія, Тимолая.	28
	П.	16	Мч.: Савина, Папы, Іуліана, Трофима и Θала.	29
	В.	17	Прп.: Алексія, челов. Божія, Макарія Колязин.	30
	С.	18	Св. Кирилла, арх. Іерусалим. Прп. Анина.	31
	Ч.	19	Мч.: Хрисанѳа, Даріи, Клавдія, Иларія, Іасона.	Апрѣль. 1
	П.	20	Прп.: Іоанна, Сергія, Патрикія.	2
	С.	21	**Воскрешеніе Лазаря.** Свв.: Іакова исп., еписк., Θомы, патр. Цареграда.	3
✠	В.	22	**Нед. Ваій (цвѣтоносная). ВХОДЪ ГОСПОДЕНЬ ВО ІЕРУСАЛИМЪ** (съ понед. Страст. седм.). Смч. Василія. Прп. Исаакія Мч. Дросиды.	4
	П.	23	Пмч. Никона еписк. Прп. Никона Печерск	5
	В.	24	Св. Артемона, еп. Селевк. Прп. Іакова испов.	6
✠	С.	25	**БЛАГОВѢЩЕНІЕ ПРЕСВЯТЫЯ БОГОРОДИЦЫ.**	7
	Ч.	26	**Соборъ арх. Гавріила.** Прп. Малха и Василія.	8
	П.	27	Мч.: Матроны Селунск. Мануила.	9
	С.	28	Прп.: Иларіона, Стефана. Мч.: Іоны, Варахисія.	10
✠	В.	29	**ПАСХА** (Свѣтлое Христово Воскресеніе). Свѣтлая седм. Мч.: Марка, еп. Ареѳусійск., Кирилла діак. Прп. Іоанна. (Сплош. седм.).	11
	П.	30	Прп. Іоанна, списат. лѣствицы, Іоанна безмол.	12
	В.	31	Смч. Ипатія, еп. Гангр. Ик. Б. М. „Иверскія".	13

IV. Вступ. въ знакъ Тельца апрѣля 7 дня. **АПРѢЛЬ.** Прибуд. дня за апрѣль 2 ч. 9 м.

Зн. праз.	Дни нед.	Стар. ст.	ПРАВОСЛАВНЫЙ.	Нов. ст.
	С.	1	Прп:. Маріи Егип. Евѳимія Суздал., Макарія.	14
	Ч.	2	Прп. Тита. Мч: Амфіана, Едессія и Поликарпа.	15
	П.	3	Прп.: Никиты исповѣдн., Иллирика.	16
	С.	4	Прп.: Іосифа, Георгія, Зосимы. Мчц. Фервуѳы.	17
	В.	5	**Нед. о Ѳомѣ.** Мч. Агаѳопода и Ѳеодула. Прп.: Пуплія, Ѳеоны, Симеона, Форвина.	18
	П.	6	Меѳодія, архіеп. Моравскаго. Мч. 120-ти.	19
	В.	7	Св. Георгія исповѣдника, Митр. Митиленскаго. Радоница (поминов. усопшихъ).	20
	С.	8	Апп.: Иродіона, Агава, Руфа, Асинкрита.	21
	Ч.	9	Мч.: Евпсихія, Дисана еписк., Маріава пресв.	22
	П.	10	Мч.: Терентія, Африкана, Максима, Зинона.	23
	С.	11	Смч. Антипы. Прп. Іоанна и Фармуѳія.	24
	В.	12	**Нед. свв. Женъ Мироносицъ.** Св. Василія исп., еп. Парійск. Прп. Аѳанасія.	25
	П.	13	Смч. Артемона пресвит. Мч. Крискента.	26
	В.	14	Св. Мартина исповѣдн., папы Рим. Мч: Антонія, Іоанна, Евстаѳія, Ардаліона и Азата.	27
	С.	15	Апп.: Аристарха, Пуда и Трофима. Мч. Саввы.	28
	Ч.	16	Мч.: Агапія, Ирины, Фіонія, Леонида, Харіессы.	29
	П.	17	Мч.: Симеона, еписк. Персидск., Зосимы Солов.	30
	С.	18	Прп.: Іоанна, Космы еписк. Халкидонск.	1 Май.
	В.	19	**Нед. о Разслабленномъ.** Прп.: Іоанна Ветхопещерн., Георгія исповѣдн.	2
	П.	20	Прп. Ѳеодора Трихины и Анастасія Синаита. Блж. Григорія и Анастасія.	3
	В.	21	Смч. Іануарія еписк. Мч.: Фавста, Прокула.	4
	С.	22	Преполовеніе Пятидесятн. Прп.: Ѳеодора Сикеота, еп., Виталія.	5
♔	Ч.	23	Вмч. Георгія Побѣдоносца. Мч. Анатолія.	6
	П.	24	Мч.: Саввы Стратилата, Евсевія, Неона.	7
✠	С.	25	Св. апостола и евангелиста Марка.	8
	В.	26	**Нед. о Самарянынѣ.** Смч. Василія, еп. Амасійск. Св. Стефана Перм. Св. прав. Глафиры дѣвы.	9
	П.	27	Ап. в. смч. Симеона, сродн. Г-ня. Прп. Стефана.	10
	В.	28	Апп. Іоасона и Сосипатра Мч.: Дады, Максима.	11
	С.	29	Свв. 9-ти мч. Кизическ.: Ѳеогнида, Руфа, Антипатра, Ѳеостиха, Артемы и др.	12
	Ч.	30	Ап. Іакова Зеведеева. Св. Доната еписк.	13

V. Вступ. въ знакъ Близн. мая 8 дня. **МАЙ.** Прибуд. дня за май 1 ч. 22 м.

Зн. праз.	Дни нед.	Стар. ст.	ПРАВОСЛАВНЫЙ.	Нов. ст.
	П.	1	Св. прр. Іереміи. Прп. Пафнутія Боровскаго.	14
	С.	2	Св. Аѳанасія, патр. Александр.	15
✠	В.	3	**Нед. о Слѣпомъ.** Прп. Ѳеодосія Кіево-Печ. и Петра еп. Ик. Б. М. „Кіево-Печерскія".	16
	П.	4	Мч. Пелагіи. Смч.: Сильвана, Алвіана, Еразма.	17
	В.	5	Вмч. Ирины ✠ Прп. Михея, уч. св. Сергія Радон.	18
	С.	6	Прв. Іова Многостр. Мч.: Варвара Вакха.	19
	Ч.	7	**ВОЗНЕСЕНІЕ ГОСПОДНЕ.** Мч. Акакія.	20
	П.	8	Св. ап. и еванг. Іоанна Богослова.	21
	С.	9	Св. прр. Псаіи. Перен. мощ. **св. Николая чудотворца** изъ Миръ Ликійск. въ Баръ-градъ.	22
✠	В.	10	**Нед. свв. Отецъ въ Никеѣ** ап. Св. Симона Зилота. Прп. Исидоры юрод., ближ. Таисіи.	23
✠	П.	11	Смч. Мокія Свв. Меѳодія и Кирилла, уч. Слов.	24
	В.	12	Свв. Епифанія, еп. Кипрск., Германа, Патр. Конст.	25
	С.	13	Мч.: Александра, Гликеріи дѣвы, Лаодикія.	26
	Ч.	14	Мч. Исидора и Максима. Прп. Серапіона.	27
	П.	15	Прп.: Пахомія велик., Евфросина Псков..	28
	С.	16	Прп. Ѳеодора Освящ. и Ефрема Перекомскаго (Троицкая родител.—помин. усопшихъ).	29
	В.	17	**ПЯТИДЕСЯТНИЦА** (день Св. Троицы и сош. Св. Духа на ап.). Ап. Андроника. (Спл. седм.).	30
	П.	18	**День Св. Духа.** Мч.: Ѳеодота, Петра, Діонисія.	31
	В.	19	Смч. Патрикія, еписк. Прусск., Акакія.	Іюнь. 1
	С.	20	Обрѣт. мощ. свят. Алексія, митр Московск.	2
✠	Ч.	21	Свв. цар. и равн. Константина и Елены.	3
	П.	22	Мч. Василиска Память 2 всел. соб. въ 381 г.	4
	С.	23	Прп. Михаила испов., еписк. Синадск.	5
	В.	24	**Нед. 1-я по Пятид.** (седм. 2-я), **Всѣхъ святыхъ.** Прп. Симеона и Никиты Столпниковъ.	6
	П.	25	Третье обрѣт. главы св. Іоанна Предтечи. (Начало Петрова поста).	7
	В.	26	Апп. Карпа и Алфея. Мч.: Аверкія, Елены.	8
	С.	27	Смч. Ѳерапонта, еп. Сардійск. Мч. Ѳеодоры.	9
	Ч.	28	Прп. Никиты, еписк. Халкидон.	10
	П.	29	Мчц. Ѳеодосіи, дѣвы Тирск. Имч. Ѳеодосіи.	11
	С.	30	Прп. Исаакія Далматскаго.	12
	В.	31	**Нед. 2-я по Пятид.** (седм. 3-я). Ап. Ерма. Мч. Ермія и Философа.	13

VI. Вступ. въ знакъ Рака іюня 9 въ 4 ч 36 м. утра. **ІЮНЬ.** Убуд. дня 0 ч. 23 м. Нач. лѣта 9 іюня, въ 4 ч. 36 м. у.

Зн. прав.	Дни нед.	Стар. ст.	ПРАВОСЛАВНЫЙ.	Нов. ст.
	П.	1	Мч. Іустина Философа и другого Іустина.	14
	В.	2	Св. Никифора. Вмч. Іоанна Новаго.	15
	С.	3	Мч.: Лукилліана, Клавдія, Ипатія, Павла.	16
	Ч.	4	Св. Митрофана, патр. Константин. Смч. Астія еп.	17
	П.	5	Смч. Дороѳея, епіск. Тирск. Мч. Маркіана. ●	18
	С.	6	Прп. Виссаріона и Иларіона испов.	19
	В.	7	**Нед. 3-я по Пятид.** (седм. 4-я). Мч.: Ѳеодота, Кириакіи, Калеріи, Маріи, Папія, Мавра, Лукины и Артеміи. Смч Маркелла, еп. Рим.	20
✠	П.	8	Вмч. Ѳеодора Стратил. Прп. Зосимы.	21
	В.	9	Св. Кирилла, архіеп. Александр. Прп. Кирилла.	22
	С.	10	Смч. Тимоѳея, еп. Прусск. Мч. Александра	23
✠	Ч.	11	Свв. апп. Варѳоломея и Варнавы.	24
	П.	12	Прп.: Онуфрія, Петра Аѳон., Арсенія Конев. ☽	25
	С.	13	Мч. Акилины и Антонины. Св. Трифиллія еписк.	26
	В.	14	**Нед. 4-я по Пятид.** (седм. 5-я). Прр. Елисея. Св. Меѳодія, патр. Константин.	27
	П.	15	Прр. Амоса. Св. Іоны, митр. Моск. Мч. Вита.	28
	В.	16	Св. Тихона, еписк. Амаѳун. Мч. Тигрія.	29
	С.	17	Мч.: Мануила, Савела и Исмаила.	30
	Ч.	18	Мч.: Леонтія, Ипатія и Ѳеодула. Иконы Б. М. „Боголюбскія“.	Іюль. 1
✠	П.	19	Св. ап. Іуды. Мч. Зосимы. Прп. Паисія.	2
	С.	20	Смч. Меѳодія, еп. Патарск. Мч. Аѳанасія. ☾	3
	В.	21	**Нед. 5-я по Пятид.** (седм. 6-я). Мч. Іуліана Тарсійск. Прп. Іулія и Іуліана.	4
	П.	22	Смч. Евсевія, еп. Самосатск. Мч. Галактіона.	5
✠	В.	23	Мч. Агриппины. Ик. Б. М. Владимірскія.	6
✠	С.	24	**Рождество Предт. и Крестит. Господня Іоанна.**	7
	Ч.	25	Пмчц. Февроніи дѣвы. Блгв. кн. Петра, въ монаш. Давида, кн. Февроніи, въ мон. Евфросиніи.	8
✠	П.	26	Прп.: Давида Іоанна. еписк. Готѳск. Св. Діонисія, архіеп. Суздал. Ик. Б. М. Тихвинскія.	9
	С.	27	Прп. Самсона. Св. Севира пресвитера. ☾	10
	В.	28	**Нед. 6-я по Пятид.** (седм. 7-я). Перенес. мощей свв. безсреб. и чуд. Кира и Іоанна. Прп.: Павла, Сергія и Германа.	11
✠	П.	29	**Свв. апп. Петра и Павла.** Прп. Петра царевича Ордынскаго, Рост. чуд. (Начало мясоѣда).	12
✠	В.	30	Соб. двенадес. апост.: Петра, Андрея и др.	13

VII. Вступ. въ знакъ Льва іюля 10 дня. **ІЮЛЬ.** Убуд. дня за Іюль 1 ч. 49 м.

Зн. прав.	Дни нед.	Стар ст.	ПРАВОСЛАВНЫЙ.	Нов. ст.
	С.	1	Мм. безсребр. Космы и Даміана. Пр. Петра.	14
	Ч	2	Полож. честн. ризы Пр. Богород. во Влахернѣ.	15
✠	П.	3	Перен. мощ. св. Филиппа, митр. Московск.	16
	С.	4	Св. Андрея, архіеп. Критск. Смч. Ѳеодора. ●	17
✠	В.	5	**Нед. 7-я по Пятид.** (седм. 8-к). Обрѣт. мощ. прп. Сергія Радонежск.	18
	П.	6	Прп. Сисоя. Мч.: Лукіи дѣвы. Рикса.	19
	В.	7	Прп. Ѳомы, Акакія, Прест. Евдокіи. кн. Моск.	20
✠	С.	8	Вмч. Прокопія. Ик. Б. М. Казанскія.	21
	Ч.	9	Смч. Панкратія, еп. Тавром., Кирилла, еп. Горт.	22
	П.	10	Празднованіе положенія честныя ризы Господа нашего Іисуса Христа. Прп. Антонія Печерск. Ик. Б. М. „Коневскія".	23
✠	С.	11	Прест. Ольги, кн. Россійск. въ крещ. Елены.	24
	В.	12	**Нед. 8-я по Пятид.** (седм. 9-я). Мч. Прокла, Иларія, Голиндухи, Ѳеодора и Іоанна. Прп. Михаила Малеина. ☽	25
	П.	13	Соборъ св. арханг. Гавріила. Прп. Стефана.	26
	В.	14	Св. ап, Акилы. Прп. Еллія, Онисима. Мч. Іуста.	27
✠	С.	15	Св. равноап. вел. кн. Владиміра, въ крещ. Василія.	28
	Ч.	16	Смч. Аѳиногена. Мч. Павла, Алевтины.	29
	П.	17	Вмч. Марины. Перен. мощ. прп. Лазаря.	30
	С.	18	Мч. Емиліана и Іакинѳа. Прп. Памвы и Іоанна.	31
	В.	19	**Нед. 9-я по Пятид.** (седм. 10-я). Прп. Макрины и Дія. Прест. Романа, кн. Рязанск. ☽	Августъ. 1
✠	П.	20	Ппр. Иліи. Прп. Авраамія Галицкаго.	2
	В.	21	Прп. Симеона и Іоанна Ппр. Іезекіиля.	3
✠	С.	22	Св. равноап, Маріи Магдалины. Смч. Фоки.	4
	Ч.	23	Мч. Трофима и Феофила.	5
	П.	24	Мч. Христины. Благовѣрн. кн. Бориса и Глѣба.	6
	С.	25	Успеніе св. Анны, матери Пр. Богородицы.	7
	В.	26	**Нед. 10-я по Пятид.** (седм. 11-я). Смч. Ермолая и Ерминпа. Прмч. Параскевы. ☾	8
	П.	27	Вмч. Пантелеимона. Св. блж. Николая.	9
✠	В.	28	Свв. апп.: Прохора, Никанора, Тимона и Пармена. Ик. Б. М. Смоленскія и „Гребневскія".	10
	Ч.	29	Мч. Каллиника, Серафимы и Ѳеодотіи.	11
✠	П.	30	Свв. апп.: Силы, Силуана Крискента, Епенета. (Заг. на Успенскій постъ).	12
	С.	31	Св. прав. Евдокима. (Начало Успенск. пос.).	13

VIII. Вступ. въ знакъ Дѣвы авгус. 10 дня. **АВГУСТЪ.** Убуд. дня за августъ 2 ч. 17 м.

Зн. праз.	Дни нед.	Стар. ст.	ПРАВОСЛАВНЫЙ.	Нов. ст.
✠	С.	1	**Происхожденіе честныхъ древъ животворящаго Креста.** Мч.: Леонтія, Аттія, Александра.	14
	В.	2	**Нед. 11-я по Пятид.** (седм. 12-я). Перенес. мощ. архидіак. Стефана, Никодима.	15
	П.	3	Прп.: Исакія, Далмата, Фавста и Космы.	16
	В.	4	Свв. 7 отр. Ефесск.: Максимиліана, Іамвлиха и др	17
	С.	5	Мч. Евсигнія, Кантидія, Кантидіана, Сивела.	18
✠	Ч.	6	**ПРЕОБРАЖЕНІЕ ГОСПОДНЕ.**	19
	П.	7	Прмч. Дометія Мч. Марина и Астерія.	20
	С.	8	Св. Емиліана исповѣдн., еписк Кизическ.	21
✠	В.	9	**Нед. 12-я по Пятид** (седм. 13-я), Св. ап. Матѳія, Мч.: Антонія, Іуліана, Маркіана.	22
	П.	10	Мч. и архид. Лаврентія, Сикста, папы Римск.	23
	В.	11	Мч.: Евпла діак., Сосанны дѣвы, Максима.	24
	С.	12	Мч. Фотія, Аникиты, Памфила и Капитона	25
	Ч.	13	Прп. Максима исп. Ик. Б. М. „Страстныя“.	26
	П.	14	Прр. Михея. Перен. мощ. прп. Ѳеодосія Печ. (Конецъ Успенскаго поста).	27
✠	С.	15	**УСПЕНІЕ ПРЕСВЯТЫЯ БОГОРОДИЦЫ.**	28
✠	В.	16	**Нед. 13-я по Пятид.** (седм 14-я). Праздн. нерукотв. обр. Господа наш Іисуса Христа.	29
	П.	17	Мч. Мирона пресвит., Стратона, Филиппа.	30
	В.	18	Мч.: Флора и Лавра, Ерма, Серапіона.	31
	С.	19	Мч. Андрея Стратилата. Ик. Б. М. „Донскія“.	Сентябрь. 1
	Ч.	20	Прр. Самуила. Мч. Севира и Мемнона.	2
	П.	21	Св. ап. Ѳаддея. Мч.: Вассы, Ѳеогнія, Агапія.	3
	С.	22	Мч. Агаѳоника, Зотика, Ѳеопрепія, Акиндина.	4
	В.	23	**Нед. 14-я по Пятид.** (седм. 15-я). Мч. Луппа. Смч. Иринея, еписк. Лугдунск.	5
	П.	24	Смч. Евтиха. Перен. мощ. Петра, митр. Кіев.	6
	В.	25	Свв. апп. Варѳоломея и Тита. Св. Варсиса.	7
✠	С.	26	Мч. Адріана и Наталіи. Ик. Б. М. Владимірскія.	8
	Ч.	27	Прп. Пимена Велик., другого Пимена и Саввы.	9
	П.	28	Прп. Моисея Мурина и Саввы Крыпецк.	10
✠	С.	29	**Усѣкновеніе главы Крестителя Іоанна.**	11
✠	В.	30	**Нед. 15-я по Пятид.** (седм. 16-я). Перен. мощ. благ. вел. кн. Александра Невск. Прп. Александра Свирскаго, Христофора и Фантина.	12
	П.	31	Положеніе честн. пояса Пресвят. Богородицы.	13

IX. Вступ. въ знакъ Вѣсовъ сент. 10 дня. **СЕНТЯБРЬ.** Убуд. дня за сентябрь 2 ч. 18 м.

Зн. праз.	Дни нед.	Стар. ст.	ПРАВОСЛАВНЫЙ.	Нов. ст.
✝	В.	1	Прп. Симеона Столпн. и матери его Маѳы. Мч.: Аѳоала, Аммуна діак., Каллисты.	14
	С.	2	Мч. Маманта. Ѳеодота, Руфины.	15
	Ч.	3	Смч. Анѳима, еписк. Никодим. Мч. Ѳеофила.	16
	П.	4	Смч. Вавилы. Мч. Вавилы. Урвана. Ирпидіана.	17
	С.	5	Ирр. Захаріи и св. праведн. Елисаветы.	18
	В.	6	**Нед. 16-я по Пятид.** (седм. 17-я). Чудо архистр. Михаила въ Хонѣхъ. Мч. Ромила.	19
✠	П.	7	Мч. Созонта и Евписихія. Прп. Луки.	20
	В.	8	**РОЖДЕСТВО ПРЕСВЯТЫЯ БОГОРОДИЦЫ.**	21
	С.	9	Свв. Богоот Іоакима и Анны. Мч. Северіана.	22
	Ч.	10	Мч. Минодоры, Митродоры, Нимфодоры.	23
	П.	11	Прп.: Ѳеодоры, Евфросина. Мч. Діодора.	24
	С.	12	Смч. Автонома. Мч. Іуліана и Ѳеодора. Суббота предъ Воздвиженіемъ.	25
	В.	13	**Нед. 17-я по Пятид.** (седм. 18-я). **Предъ Воздвиженіемъ.** Обн. хр. Воскр. Христова въ Іерус.	26
✠	П.	14	**ВОЗДВИЖЕНІЕ ЧЕСТНАГО И ЖИВОТВОРЯЩАГО КРЕСТА ГОСПОДНЯ.** Усп. св. Іоанна Златоуста.	27
	В.	15	Вмч. Никиты. Прп. Филоѳея. Мч. Порфирія.	28
	С.	16	Вмч. Евѳимія. Мч. Виктора и Сосѳена.	29
	Ч.	17	Мчц.: Софіи, Вѣры, Надежды, Любви.	30
	П.	18	Прп Евменія, еписк. Гортинск. Мч. Аріадны.	1
	С.	19	Мл.: Трофима, Савватія и Доримедонта. Суббота по Воздвиженіи.	2
	В.	20	**Нед. 18-я по Пятид.** (седм. 19-я), **по Воздвиженіи.** Вмч. Евстаѳія. Мч.: Ѳеопистіи, Агапіи.	3
✝	П.	21	Св. ап. Кодрата. Св. Димитрія, митр. Рост.	4
	В.	22	Смч. Фоки, еп Синопійск. Мч. Фоки вертогр	5
	С.	23	Зачатіе Предтечи и Крестителя Іоанна.	6
	Ч.	24	Св. первмч. и равноап. Ѳеклы. Прп. Копрія.	7
✠	П.	25	Прп. Евфросиніи. Прест. прп. Сергія Радон.	8
✠	С.	26	**Преставл. св. ап. и еванг. Іоанна Богослова.**	9
	В.	27	**Нед 19 я по Пятид.** (седм. 20-я). Мч. Каллистрата и Епихарія Прп. Игнатія	10
✝	П.	28	Прп. испов. Харитона. Св. прр. Варуха.	11
	В.	29	Прп. Кириака и Ѳеофана. Мч.: Дады, Гаведдая	12
	С.	30	Смч. Григорія, еписк. Великія Арменіи. Св. Михаила, перв. митр. Кіевск.	13

Октябрь.

X. Вступ. въ знакъ Скорп. окт. 11 дня. **ОКТЯБРЬ.** Убуд. дня за октябрь 2 ч. 13 м.

Зн. праз.	Дни нед.	Стар. ст.	ПРАВОСЛАВНЫЙ.	Нов. ст.
✠	Ч.	1	**Покровъ Пр. Богородицы.** Св. ап. Ананіи. Св. Романа и Саввы Вишер. Пмч. Михаила.	14
	П.	2	Смч. Кипріана. Мч. Іустины и Ѳеоктисты.	15
	С.	3	Смч. Діонисія Ареопагита. Мч. Рустика.	16
	В.	4	**Нед. 20-я по Пятид.** (седм. 21-я). Смч. Іероѳея, еписк. Аѳинск. Прп. Аммона.	17
✠	П.	5	Святител: Петра, Алексія, Іоны и Филиппа, митр. Москов. Мч. Харитины и Мамелхвы.	18
✠	В.	6	Св. апостола Ѳомы.	19
	С.	7	Мч.: Сергія, Іуліана пресвит., Кесарія діак.	20
	Ч.	8	Прп. Пелагіи и Таисіи. Св. Пелагіи дѣвы.	21
✠	П.	9	Св. ап. Іакова Алфеева. Прп. Андроника.	22
	С.	10	Мч.: Евлампія, Евлампіи, Ѳеотекна.	23
	В.	11	**Нед. 21-я по Пятид.** (седм. 22-я). Св. ап. Филиппа. Прп. Ѳеофана исп., еп. Никійск.	24
	П.	12	Мч.: Прова, Тараха, Андроника и Домники.	25
	В.	13	Мч.: Карпа еписк., Папилы, Агаѳодора.	26
	С.	14	Мч.: Назарія, Гервасія, Протасія, Кельсія и Сильвана. Пр. Параскевы.	27
	Ч.	15	Прп. Ѳеопмія и Савина еп. Прмч. Лукіана.	28
	П.	16	Мч. Лонгина сотника.	29
	С.	17	Св. прр. Осіи. Прмч. Андрея Критскаго.	30
✠	В.	18	**Нед. 22-я по Пятид.** (седм. 23-я). Св. ап. и евангел. Луки. Мч. Марина. Прп. Іуліана.	31
	П.	19	Св. прр. Іоиля. Мч. Уара. Блж. Клеопатры.	Ноябрь. 1
	В.	20	Вмч. Артемія. Св. првдн. Артемія Веркольск.	2
✠	С.	21	Прп. Иларіона Велик. и Иларіона, еп. Меглин.	3
✠	Ч.	22	Св. Аверкія, еп. Іеран. Ик. Б. М. Казанскія.	4
	П.	23	Св. ап. Іакова, брата Господня.	5
	С.	24	Мч. Ареѳы и Синклитикіи. Св. Аѳанасія, патр. Царегр. Ик. Б. М. „Всѣхъ скорбящ. радости". Дмитріевская родительская.	6
	В.	25	**Нед. 23-я по Пятид.** (седм. 24-я). Мч.: Маркіана, Мартирія и Анастасія.	7
✠	П.	26	Вмч. Димитрія Солунскаго. Прп. Аѳанасія.	8
	В.	27	Мч.: Нестора, Капетолины, Еротіды и Марка.	9
	С.	28	Мч.: Терентія, Неониллы, Сарвила, Фота.	10
	Ч.	29	Прмч. Анастасіи Римл. Прп. Аврамія и Маріи.	11
	П.	30	Смч. Зиновія еп. Мч.: Зиновіи, Евтропіи.	12
	С.	31	Свв. апп.: Стахія, Амплія, Урвана, Наркисса.	13

XI. Вступ. въ знакъ Стрѣльца нояб. 9 дня. **НОЯБРЬ** Убуд. дня за ноябрь 1 ч. 23 м.

Зн. прав.	Дни нед.	Стар. ст.	ПРАВОСЛАВНЫЙ.	Нов. ст.
	В.	1	**Нед. 24-я по Пятид.** (сед. 25-я). Свв. безсреб. Космы и Даміана. Прп. Ѳеодотіи. Смч. Іоанна еписк. и Іакова пресв.	14
	П.	2	Мч.: Акиндина, Пигасія. Прп. Маркіана.	15
	В.	3	Мч.: Акепсима еписк. Прп. Маркіана.	16
	С.	4	Прп. Іоанникія. Вмч. Никандра, еп. Мирск.	17
	Ч.	5	Мч. Галактіона и Епистиміи. Апп.: Патрова, Ерма, Лина, Гаія и Филолога.	18
	П,	6	Св. Павла исповѣд., патріах. Цареграда.	19
	С.	7	Мч.: Іерона, Исихія, Никандра, Аѳанасія.	20
✠	В.	8	**Нед. 25-я по Пятид.** (седм. 26-я). Соборъ архистр. Михаила и пр. безпл. силъ.	21
	П.	9	Мч.: Онисифора, Порфирія, Александра.	22
	В.	10	Свв. апп.: Ераста, Олимпа, Родіона, Сосипатра.	23
	С.	11	Мч.: Мины, Виктора, Викентія и Стефаниды.	24
	Ч.	12	Св. Іоанна Милостив., патр. Александрійск.	25
✠	П.	13	Св. Іоанна Златоустаго, архіеп. Констант.	26
✠	С.	14	Свв. ап. Филиппа. Св. Григорія Паламы. (Заговѣнье на Рождественскій постъ).	27
	В.	15	**Нед. 26-я по Пятид.** (седм. 27-я). Мч.: Гурія, Самона и Авива, Елпидія. (Начало Рождественскаго поста).	28
✠	П.	16	Св. апостола и евангелиста Матѳея.	29
	В.	17	Св. Григорія, еп. Неокес. Прп. Лазаря писца.	30
	С.	18	Мч.: Платона, Романа, отрока Варула, Закхея.	1
	Ч.	19	Свв. прр. Авдія. Мч.: Варлаама, Азы, Иліодора.	2
	П.	20	Прп. Григорія. Мч.: Евстаѳія, Дасія, Азата, Сасонія, Ѳеклы и Анны.	3
✠	С.	21	**ВВЕДЕНІЕ ВО ХРАМЪ ПРЕСВ. БОГОРОДИЦЫ.**	4
	В.	22	**Нед. 27-я по Пятид.** (седм. 28-я). Апп. Филимона и Архиппа. Мч Максима.	5
	П.	23	Блгв. вел. кн. Александра Невск., въ ин. Алексія.	6
	В.	24	Вмч. Екатерины и Меркурія. Мч. Августы цар.	7
	С.	25	Смч. Климента, папы римск., и Петра архіеп.	8
	Ч.	26	Прп. Алипія и Іакова. Св. Иннокентія, еп. Ирк.	9
✠	П.	27	Вмч. Іакова. Ик. Б. М. Знаменія.	10
	С.	28	Прмч. Стефана Новаго М. Иринарха.	11
	В.	29	**Нед. 28-я по Пятид.** (седм. 29-я). Мч. Парамона и съ нимъ 370 и Филумена.	12
✠	П.	30	Св. ап. Андрея Первозв. Св. Фрументія, архіеп.	13

Декабрь.

XII. Вступ. въ знакъ Козерога дек. 9 дня. **ДЕКАБРЬ.** Прибл. дня за декабрь 0 ч. 25 м.

Зн. прав.	Дни нед.	Стар. ст.	ПРАВОСЛАВНЫЙ.	Нов. ст.
	В.	1	Св. прр. Наума. Мч. Ананіи Св. Филарета Милост.	14
	С.	2	Прр. Аввакума. Прп. Аѳанасія Печерск.	15
	Ч.	3	Прр. Софоніи Прп. Саввы Звенг.	16
	П.	4	Вмч. Варвары Мч. Іуліанін. Прп. Іоанна Дамаск.	17
✠	С.	5	Прп. Саввы Освященнаго. Мч. Анастасія.	18
	В.	6	**Нед. 29-я по Пятид.** (сед. 30-я). **Святителя Николая Мерликійскаго.**	19
	П.	7	Св. Амвросія, еп. Медіол. Прп. Нила Столб.	20
	В.	8	Прп. Патапія. Свв. апп.: Сосѳена, Аполлоса.	21
	С.	9	Зачатіе св. Анны.	22
	Ч.	10	Мч.: Мины, Ермогена, Евграфа и Гемелла.'	23
	П.	11	Прп.: Даніила и Луки столпн., Никона Печер.	24
	С.	12	Прп. Спиридона, еписк. Тримпфійск.	25
✠	В.	13	**Нед. 30-я по Пятид** (седм. 31-я), **свв. Праотецъ.** Мч.: Евстратія, Авксентія. Евгенія.	26
	П.	14	Мч.: Фирса, Левкія, Филимона, Аполлонія	27
	В.	15	Смч. Елевѳерія еп. Прп. Павла и Нарда.	28
	С.	16	Св. прр. Аггея Мч. Марпна.	29
	Ч.	17	Св. прр. Даніила и трехъ отроковъ.	30
	П.	18	Мч.: Севастіана, Зои, Трапквиллина пресв.	31
	С.	19	Мч. Вонифатія, Иліи, Прова, Арпса, Тимоѳея. Суббота предъ Рождествомъ Христовымъ.	Январь. 1
	В.	20	**Нед. 31-я по Пятид.** (седм. 32-я). **предъ Рождествомъ Христовымъ.** Смч. Игнатія Богоносца.	2
✠	П.	21	Мч. Іуліанін Никомидійск и Ѳемистоклея.	3
	В.	22	Вмч. Анастасіи. Мч.: Хрисогона, Ѳеодотіи	4
	С.	23	Прп. Павла еписк. Св. Ѳеоктиста, арх. Новгор.	5
	Ч.	24	Нмч. Евгеніи, Рождественск. сочельникъ	6
✠	П.	25	**РОЖДЕСТВО ГОСП. НАШЕГО ІИСУСА ХРИСТА.** (Сплошная седмица).	7
	С.	26	Соборъ Пресвят. Богородицы. Смч. Евѳимія. Суббота по Рождествѣ Христовѣ.	8
	В.	27	**Нед. 32-я Пятид.** (седм. 33-я) **по Рождествѣ Христовѣ.** Св. ап. первмч. и архидіак. Стефана.	9
	П.	28	Мч. 20.000 и мч.: Индиса, Горгонія, Петра. Св. ап. Никанора.	10
	В.	29	Свв. 14.000 млад., за Христа избіенныхъ.	11
	С.	30	Мч. Анисіи дѣвы и Филетера.	12
	Ч.	31	Прп. Меланіи Римлян. Отданіе праздника Рождества Христова.	13

Храмовые праздники и крестные ходы въ г. Могилевѣ.

Январь	6.	Крестный ходъ изъ Братскаго Богоявленскаго монастыря на рѣку Днѣпръ для освященія воды (Іордань).
Февраль	2.	Въ духовномъ училищѣ, въ день Срѣтенія Господня.
Мартъ	30.	Въ Воскресенской церкви, во 2-й день Св. Пасхи.
Апрѣль	5.	Крестный ходъ, подъ недѣлю Ваій, изъ Каѳедральнаго собора въ семинарскую Спасскую церковь.
»	22.	Крестный ходъ изъ Братскаго Богоявленскаго монастыря на рѣку Днѣпръ.
Май	7.	Въ крестовой архіерейской церкви, въ день Вознесенія Господня.
»	—	Въ Вознесенской церкви.
»	9.	Въ Николаевской церкви.
»	18.	Въ Троицкой церкви.
»	24.	Въ Крестовой церкви, въ недѣлю всѣхъ Святыхъ.
»	29.	Встрѣча крестнаго хода съ Бѣлыничской иконою Богоматери въ Каѳедральный соборъ.
Іюнь	12.	Въ теплой Онуфріевской церкви при Николаевской церкви.
»	25.	Обратное сопровожденіе крестнымъ ходомъ Бѣлыничской иконы Богоматери.
»	29.	Въ Петро-Павловской церкви.
Іюль	24.	Въ придѣлѣ Крестовоздвиженской церкви.
Августъ	1.	Крестный ходъ изъ Братскаго Богоявленскаго монастыря на рѣку Днѣпръ.
»	6.	Въ семинарской церкви.
»	15.	Въ Успенской церкви и крестный ходъ изъ семинарской церкви въ Каѳедральный соборъ.
»	29.	Въ придѣльномъ храмѣ при Николаевской церкви во имя Іоанна Предтечи.
»	30.	Александро-Невской церкви при губернской больницѣ.
Сентябрь	8.	Въ теплой Рождество-Богородицкой церкви при Воскресенской церкви.
»	—	Въ церкви епархіальнаго женскаго училища.
»	14.	Въ Крестовоздвиженской церкви.
»	26.	Въ теплой церкви Братскаго Богоявленскаго монастыря.
»	—	Въ кладбищенской Іоанна Богослова церкви на Мышаковкѣ.
Октябрь	1.	Въ теплой Покровской церкви при Вознесенской церкви.
»	22.	Въ теплой церкви при Каѳедральномъ соборѣ.
»	26.	Въ придѣльномъ храмѣ при Николаевской церкви во имя Димитрія Солунскаго.
Ноябрь	1.	Въ кладбищенской церкви во имя Косьмы и Даміана, приписной къ Воскресенской церкви.
»	23.	Въ церкви мужской гимназіи во имя Александра Невскаго.
Декабрь	6.	Въ Николаевской церкви.
»	26.	Въ Каѳедральномъ соборѣ.

РИМСКО-КАТОЛИЧЕСКІЙ КАЛЕНДАРЬ НА 1909 ГОДЪ.

(Старый стиль).

Числа.	Дни.	
		ЯНВАРЬ.
1	Ч.	**Новый годъ. Обрѣзаніе Господне.**
2	П.	Макарія, Пендора.
3	С.	Геновефы, Петра.
4	В.	**Недѣля послѣ Новаго года.** Тита еп., Бенедикты.
5	П.	**Навечеріе Богоявленія.** Телесфора пап.
6	В	**Богоявленіе Господне.**
7	С.	Юліана м., Люціана.
8	Ч.	Северина, Люціана.
9	П.	Марціанны м., Юліана.
10	С.	Агаѳона пап., Никанора.
11	В.	**Недѣля 1-я по Богоявленіи.**
12	П.	Аркадія м., Татьяны.
13	В	Леонтія еп.
14	С.	Гилярія еп., Феликса.
15	Ч	Павла пустын., Мавра.
16	П.	Марцеллія пап., Бернарда.
17	С.	Антонія.
18	В.	**Недѣля 2-я по Богоявленіи.** Каѳедры свв. апп. Петра и Павла въ Римѣ.
19	П.	Генриха еп., Марты м.
20	В.	Фабіана и Севастіана.
21	С.	Агнессы д. м.
22	Ч.	Викентія, Анастазія.
23	П.	**Обрученіе Пр. Д. Маріи.** Іоанна, Раймунда.
24	С.	Тимоѳея м.
25	В.	**Семидесятница.** Обращ. ап. Павла.
26	П.	Поликарпа еп. м., Павлины.
27	В.	Іоанна Злат., Юліана.
28	С.	Флавіана м., Кирилла.
29	Ч.	Франциска Салез.
30	П.	Мартыны д. м., Ипполита.
31	С.	**Навечеріе Срѣтенія. Постъ.** Петра исп., Іоанна, Сатурнина.
		ФЕВРАЛЬ
1	В.	**Шестидесятн.** Игнатія еп. м.
2	П.	**Срѣтеніе Господне.** Фортуната.
3	В.	Власія Целерина.
4	С.	Андрея еп. ис., Евтихея.
5	Ч.	Агаты д. м., Пендора.
6	П.	Дороѳеи д. м., Теофила.
7	С.	Ромуальда ис., Ѳеодора.
8	В.	**Пятидесятница.** Іоанна изъ Мата, Павла, Луція.
9	П.	Аполлонія д. м., Александра.
10	В.	Схоластики д., Иринея.
11	С.	**Пепельная среда. Начало Великаго поста.** Люція еп., Сатурнина.
12	Ч.	Евлалія Мелетія.
13	П.	Екатерины д., Мауры.
14	С.	Валентина м., Виталиса.
15	В.	**Недѣля 1-я поста.** Фаустина м.
16	П.	Юліанны д. м.
17	В	Флавіана еп., Доната.
18	С.	Симеона еп. м., Максима. **Строгій постъ.**
19	Ч.	Конрада ис., Публія.
20	П.	Елеѳерія еп., Нила. **Строгій постъ.**
21	С.	Елеоноры д. **Строгій постъ.**
22	В.	**Недѣля 2-я поста.** Антіохійск. каѳедры св. Петра апост.
23	П.	Фульгентія еп., Поликарпа.
24	В.	Юліана.
25	С.	Матѳея ап., Викторина, Зигфрида.
26	Ч.	Александра еп., Нестора.
27	П.	Леонарда еп.
28	С.	Романа ис., Макарія.
		МАРТЪ.
1	В.	**Недѣля 3-я поста.** Альбина еп. м., Леона.
2	П.	Симплиція пап. м., Елены.
3	В.	Кунегунды д., Марина.
4	С.	**Казимира ис.**, Люція.
5	Ч.	Адріана, Ѳеофила.
6	П.	Виктора.
7	С.	Ѳомы Аквин., Перпетуи.

Числа.	Дни.	
8	В.	**Недѣля 4-я поста.** Іоанна Божія пс., Аполлонія.
9	П.	Франциски вдов.
10	В.	40 мучен., Александра.
11	С.	Константина пс., Ираклія.
12	Ч.	Григорія Вел.
13	П.	Кристыны д., Никифора.
14	С.	Петра, Матильды.
15	В.	**Недѣля страд. Господа нашего Іисуса Христа.** Лонгина м.
16	П.	Авраама, Кирьяка.
17	В.	Гертруды д., Александра.
18	С.	Эдуарда кор. м., Гавріила.
19	Ч	**Іосифа Обруч.**
20	П.	Іоахима, Павла.
21	С.	Бенедикта, Филомона.
22	В.	**Вербная недѣля.** Павла еп., Октавіана.
23	П.	Викторина м., Оттона.
24	В.	Гавріила арх., Тимоѳея.
25	С.	Иринея еп. м. **Праздн. Благовѣщ. переносится на пн. послѣ недѣли Бѣлой.**
26	Ч.	**Великій четвергъ.** Ѳеодосія, Текли.
27	П.	**Воликій пят.** Руперта, Лидіи.
28	С.	**Великая суббота.** Гунтрама.
29	В.	**Воскресеніе Христа.** Евстахія, Кирилла.
30	П.	**2-й день праздника.** Квирина, Зозыма.
31	В.	Бальбины, Корнелія.

АПРѢЛЬ.

1	С.	Ѳеодоры м., Стефана.
2	Ч.	Франциска.
3	П.	Рышарда еп., Панкратія.
4	С.	Исидора, Платона.
5	В.	**Бѣлая недѣля.** Викентія Ферарія, Зенона.
6	П.	**Благовѣщ. Пресв. Д. Маріи.** Вильгельма ис., Крыста.
7	В.	Епифанія.
8	С.	Діонисія, пс., Януарія.
9	Ч.	Маріи Клеоѳ.
10	П.	Аполлона, Езекіеля.
11	С.	Леона пап. пс.
12	В.	**Недѣля 2-я по Пасхѣ.** Юлія пап. пс., Зенона.
13	П.	Германегильда кор. м.
14	В.	Валеріана.
15	С.	Анастасія.
16	Ч.	Каликста м., Юліи.
17	П.	Фортуната, Павла.
18	С.	Аполлона м.
19	В.	**Недѣля 3-я по Пасхѣ.** Викентія, Пафнутія.
20	П.	Сервиліана.
21	В.	Анзельма, Симеона.
22	С.	Леонида, Сотера.
23	Ч.	**Георгія м.**, Феликса.
24	П.	Войцеха м., Фиделиса.
25	С.	**Марка еван.**, Калиста.
26	В.	**Недѣля 4-я по Пасхѣ.** Марцеллина м., Клаудія.
27	П.	Ѳеофила Тертуліана.
28	В.	Виталиса м., Валерія.
29	С.	Петра м., Агапіа.
30	Ч.	Екатерины Сенепс., Маріана.

МАЙ.

1	П.	Филиппа и Якова апп.
2	С.	Атонія еп. пс., Сигизмунда.
3	В.	**Недѣля 5-я по Пасхѣ. Обрѣтеніе честн. Креста Господа.** Александра.
4	П.	Флоріана м., Моники, Пелагеи. **Постъ.**
5	В.	Пія пап. **Постъ.**
6	С.	Іоанна ап. ев. **Постъ.**
7	Ч.	**Вознесеніе Господне.** Домицциллы м., Еуфрозыны.
8	П.	**Станислава еп.**, м. Виктора.
9	С.	Григорія Назіан.
10	В.	**Недѣля 6-я по Пасхѣ.** Антонина еп., Іова.
11	П.	Мамерта еп. пс., Фабія.
12	В.	Панкратія м., Нерія.
13	С.	Сервантія.
14	Ч.	Вонифація, Юстины.
15	П.	Софіи, Цицилін.
16	С.	**Навечеріе.** Іоанна Непомуц., Феликсы. **Строгій постъ.**
17	В.	**Пятидесятница. Сошествіе Духа Святаго.** Пасхала, Бруно
18	П.	**2-й день праздника.** Венантія, Александры.

Числа.	Дни.	
19	В.	Пудента, Пудентины.
20	С.	Бернарда Сенене. **Строгій постъ.**
21	Ч.	Валенса, Викторіи.
22	П.	Юліи, д., Фаустина. **Строгій постъ.**
23	С.	Дезидерія, Василія. **Строгій постъ.**
24	В.	**Св. Тройцы.** Іоанны, Викентія.
25	П.	Григорія пап., Магдалены де Пизъ.
26	В.	Филиппа Нер.
27	С.	Іоанна пап. м., Юлія.
28	Ч.	**Праздн. Тѣла Господня.** Германа еп., Феликса.
29	П.	Ѳеодосія м.
30	С.	Петронели д.
31	В.	**Недѣля 2-я по Пятидесятницѣ.** Петронели.

ІЮНЬ.

1	П	Фортуната м., Якова.
2	В.	Марцеллина, Петра мм.
3	С.	Эразма еп., Клаудія.
4	Ч.	Александра еп. м., Франциска.
5	П.	Бонифація, Зинаиды.
6	С.	Норберта еп. пс., Филиппа.
7	В.	**Недѣля 3-я по Пятидесятницѣ.** Роберта пс., Петра.
8	П	Мадарда еп., Вильгельма.
9	В.	Феличіана м., Викентія.
10	С.	Маргариты (Малгожаты).
11	Ч.	Барнабы ап., Фортуната.
12	П.	Онуфрія пуст.: Іоанна.
13	С.	Антонія Пад., Луціана.
14	В.	**Недѣля 4-я по Пятидесятницѣ.** Василія еп. пс., Марціана.
15	П.	Вита и Модеста мм.
16	В.	Юстины м., Беннона.
17	С.	Адольфа еп., Никандра.
18	Ч.	Марка м., Марцеллина.
19	П.	Гервасіа и Протасія мм.
20	С.	Сильверія м., Павла.
21	В.	**Недѣля 5-я по Пятидесятницѣ.** Алонзія Гонз., Руфина.
22	П.	Паулина еп., Флавія.
23	В.	Агриппины д. м.
24	С.	**Рождество Іоанна Крестителя.**
25	Ч.	Вильгельма, Луція.
26	П.	Іоанна и Павла мм.
27	С.	Владислава пс., Кресцентія.
28	В.	**Недѣля 6-я по Пятидесятницѣ.** Леона папы пс.
29	П	**Свв. апп. Петра и Павла.**
30	В.	Марціалла.

ІЮЛЬ.

1	С.	Юлія.
2	Ч.	**Посѣщеніе Пресв. Дѣвы Маріи** Урбана.
3	П.	Анатолія, Геліодора.
4	С.	Іосифа Калисс., Берты.
5	В.	**Недѣля 7-я по Пятидесятницѣ.** Кирилла и Меѳодія епп.
6	П.	Исаія пр., Транквилина.
7	В.	Клавдія, Пульхеріи.
8	С.	Іоанна изъ Дукли, Присциллін.
9	Ч.	Зенона, Анатолія.
10	П.	Семи братьевъ мм.
11	С.	Киприана м., Пія.
12	В.	**Недѣля 8-я по Пятидесятницѣ.** Іоанна—Гвальберта.
13	П.	Маргариты (Малгожаты), Анаклета.
14	В.	Бонавентуры, Юста,
15	С	Генриха кор. пс., Розаліи.
16	Ч.	**Пресв. Д. Маріи Шкаплерной.** Евстахія.
17	П.	Алексія пс.
18	С.	Симона Липн., Камилла.
19	В.	**Недѣля 9-я по Пятидесятницѣ.** Викентія а Пауло.
20	П.	Илья пр.
21	В.	Пракседы д., Виктора.
22	С.	Маріи Магдалены, Платона.
23	Ч.	Аполлинарія еп. м., Василія.
24	П.	Кристины д., Якова, Викентія.
25	С.	Якова ап., Христофора.
26	В.	**Недѣля 10-я по Пятидесятницѣ.** Анны, матери Богородицы, Эраста.
27	П.	Панталеона м., Юкунды.
28	В.	Иннокентія, Назарія.
29	С.	Марты д., Люцилліи.
30	Ч.	Абдонія, Юдиты.
31	П.	Игнатія Лоёля, Фабія.

АВГУСТЪ.

Числа.	Дни.	
1	С.	Вериг ъ апост. Петра.
2	В.	**Недѣля 11-я по Пятидесятницѣ. Пресвят. Д. Маріи Ангельской.** Альфонса, Игор.
3	П.	Обрѣтеніе мощей первомуч. Стефана.
4	В.	Доминика пс., Тертуліана.
5	С.	**Пресвят. Дѣвы Маріи на снег.**
6	Ч.	**Преображеніе Господне.**
7	П.	Каэтана пс., Петра.
8	С.	Кириака м.
9	В.	**Недѣля 12-я по Пятидесятницѣ.** Романа м., Марцеліана.
10	П.	Лаврентія м., Паули.
11	В.	Тибуртія, Сусанны.
12	С.	Клары д., Гилярія.
13	Ч.	Ипполита м., Кассіана.
14	П.	**Навечеріе. Постъ.** Евсевія, Демитія.
15	С.	**Успенія Пресв. Дѣвы Маріи.**
16	В.	**Недѣля 13-е по Пятидесятницѣ.** Іоакима (Яцка), Роха.
17	П.	Мамерта м., Либерата.
18	В.	Агапита м., Крипы.
19	С.	Бенигны д., Юліюса.
20	Ч.	Бернарда, Самуила.
21	П.	Іанны — Франциски, Стефана кор.
22	С.	Симфоріана, Ипполита.
23	В.	**Недѣля 14-я по Пятидесятницѣ.** Захея еп.
24	П.	Варѳоломея ап., Птоломея.
25	В.	Людвика кор.
26	С.	Зефирина папы м., Розы.
27	Ч.	Цезарія еп., Іосифа.
28	П.	Августина еп., Форттуната.
29	С.	**Усѣкновеніе гл. Іоанна Предт.** Сабины.
30	В.	**Недѣля 15-я по Пятидесятницѣ.** Феликса м., Ружи.
31	П.	Раймунда пс.

СЕНТЯБРЬ.

1	В.	Эгидія, абб., Анны.
2	С.	Стефана кор., пс., Филадельфа.
3	Ч.	Евфросиніи и Изабеллы дд.
4	П.	Розаліи д., Марцелла.
5	С.	Урбана папы, Лаврентія.
6	В.	**Недѣля 16-я по Пятидесятницѣ.** Захарія, Магнуса.
7	П.	**Навечеріе. Строгій постъ.** Регины д., Клода
8	В.	**Рожд. Пресв. Д. Маріи.**
9	С.	Горгонія, Яцка.
10	Ч.	Николая Тол., Пульхеріи.
11	П.	Прота, Яцка.
12	С.	Гвидона пс., Селезія.
13	В.	**Недѣля 17-я по Пятидесятницѣ.** Маврикія, Юліана.
14	П.	**Воздвиженіе Креста.** Корнелія.
15	В.	Никодема м.
16	С.	Корнелія пап., Ципріана, **Строгій постъ.**
17	Ч.	Знамена Св. Франциска, Юстына.
18	П.	Ѳомы Вил., Іосифа. **Строгій постъ.**
19	С.	Януарія м., Созія. **Строгій постъ.**
20	В.	**Недѣля 18-я по Пятидесятницѣ.** Евстахія м., Фаусты.
21	П.	Матѳея ев., Александра.
22	В.	Маврикія м., Эмериты д.
23	С.	Текли д. м., Лина папа.
24	Ч.	Герарда еп.
25	П.	Клеона еп., Павла.
26	С.	Юстины, Каллистрата.
27	В.	**Недѣля 19-я по Пятидесятницѣ.** Перенес. мощей св. Станислава.
28	П.	Вацлава кор. м.
29	В.	Михаила арх., Гераклія.
30	С.	Іеронима от. Ц., Леонарда Виктора.

ОКТЯБРЬ.

1	Ч.	Ремигія еп.
2	П.	**Ангел. хранит.**
3	С.	Діонисія.
4	В.	**Недѣля 20-я по Пятидесятницѣ. Пресв. Дѣвы Маріи Рожанц.** Франциска Сераф.
5	П.	Плацциды м., Доната, Викторина.
6	В.	Бруноны, Вѣры д.
7	С.	Марка папы, Сергія.
8	Ч.	Бригитты, Симеона.
9	П.	Діонисія, Рустика.
10	С.	Франциска Борж.

Числа.	Дни.	
11	В.	**Недѣля 21-я по Пятидесятницѣ.** Пляцциды д.
12	П.	Максимиліана м.
13	В.	Эдуарда кор., Карла.
14	С.	Каликста папы, Фортуната.
15	Ч.	Терессы д.
16	П.	Ядвиги кор., Флорентина.
17	С.	Флорентина, Виктора.
18	В.	**Недѣля 22-я по Пятидесятницѣ.** Луки евап.
19	П.	Петра Алькант.
20	В.	Іоанна Кант.
21	С.	Уршули д.
22	Ч.	Брунона м., Марка, Северія.
23	П.	Іоанна Кап., Германа.
24	С.	Рафаила, Феликса, Фортуната.
25	В.	**Недѣля 23-я по Пятидесятницѣ.** Крисшина, Хризанта.
26	П.	Фрумента, Викентія.
27	В.	Эвариста, Люціана.
28	С.	Сымона и Іуды апп.
29	Ч.	Нарцыза, Фелиціана.
30	П.	Марцелла, Сатурнина.
31	С.	Люцыллы.

НОЯБРЬ.

1	В.	**Недѣля 23-я по Пятидесятницѣ.** **Всѣхъ святыхъ.**
2	П.	**Поминаніе всѣхъ усопшихъ.** Богдана, Юрія.
3	В.	Теофиля, Гилярія.
4	С.	Карла Бором.
5	Ч.	Эмерика кор., Богумила.
6	П.	Леонарда, Феликса.
7	С.	Геркулана м.
8	В.	**Недѣля 25-я по Пятидесятницѣ.** Северіана.
9	П.	Теодора, Александра.
10	В.	Андрея ис., Трифона.
11	С.	Мартина еп., Валентина.
12	Ч.	Мартина папы.
13	П.	Дыдака пс.. Виктора.
14	С	Сераніона, Клементина.
15	В.	**Недѣля 26-я по Пятидесятницѣ.** Гертруды. Евгенія.
16	П.	Станислава Кост., Марка.
17	В.	Саломеи, Григорія.
18	С.	Романа. Оттона.
19	Ч.	Елисаветы вд.
20	П.	Феликса Вал., Октавія.
21	С.	**Введеніе во храмъ Пресвятыя Богородицы**
22	В.	**Недѣля послѣдняя по Пятидесятницѣ.** Цецилія м., Филимона.
23	П.	Климента папы.
24	В.	Хрисогона м., Іоанна.
25	С.	Екатерины д. м., Эразма.
26	Ч.	Петра еп.
27	П.	Факунда еп., Василія.
28	С.	Руфина, Маневста.
29	В.	**Недѣля 1-я Адвента.** Сатурнина м.
30	П.	Андрея ап., Маури.

ДЕКАБРЬ.

1	В.	Элпгія, Маріана.
2	С	Хризолога еп. **Строгій постъ.**
3	Ч.	Франциска Ксав.
4	П.	Варвары м., Мелетія. **Строгій постъ.**
5	С.	Саавы ис., Кристины. **Строгій постъ.**
6	В.	**Недѣля 2-я Адвента.** Николая еп., Діонисія.
7	П.	**Навечеріе. Строгій постъ.** Амбросія еп.
8	В.	**Непорочное зачатіе Пресвят. Д. Маріи.**
9	С.	Леокадіи м., Петра. **Строгій постъ.**
10	Ч.	**Пресвятыя Богородицы Лоретанск.**
11	П.	Дамазія пап. **Строгій постъ.**
12	С.	Александра м. **Строгій постъ,**
13	В.	**Недѣля 3-я Адвента.** Луціи д. м., Аксенціи.
14	П.	Спиридіона еп.
15	В.	Валеріана еп, Ириней.
16	С.	Евсевія м., Аделаиды. **Строгій постъ.**
17	Ч.	Лазаря еп., Флоріана.
18	П.	Викторина м., Зозыма. **Строгій постъ.**
19	С.	Немесія, Дарія. **Строгій постъ.**

Числа.	Дни.	
20	В.	**Недѣля 4-я Адвента.** Аммона, Либерата.
21	П.	Ѳомы ап., Іоанна.
22	В.	Флавіана еп., Гонората.
23	С.	Викторіи м. **Строгій постъ.**
24	Ч.	**Навечеріе Рождества Христова. Строгій постъ.** Адама и Евы.
25	П.	**Рождество Христово.** Анастасіи, Евгенiи.
26	С.	**2-й день праздника. Стефана первомучен.**
27	В.	**Недѣля по Рождествѣ.** Іоанна ап. и еван.
28	П.	Свв. младенцевъ мм., Домиціана.
29	В.	Ѳомы еп. м.
30	С	Сабина еп.
31	Ч.	Сильвестра пап.

Храмовые праздники въ римско-католическихъ костелахъ города Могилева на 1909 годъ.

Марта	4.	Св. Казимира въ Фарномъ костелѣ.
Мая	8.	Св. Станислава въ костелѣ Успенія Престятой Дѣвы Маріи.
Іюня	13.	Св. Антонія въ костелѣ Успенія Пресвятой Дѣвы Маріи.
»	29.	Сердце Господне въ Фарномъ костелѣ.
Августа	15.	Успеніе Пресвятой Дѣвы Маріи въ костелѣ Успенія Пресвятой Дѣвы Маріи.
Сентября	8.	Рождество Пресвятой Дѣвы Маріи въ костелѣ Успенія Пресвятой Дѣвы Маріи.

ПРОТЕСТАНТСКІЙ КАЛЕНДАРЪ НА 1909 ГОДЪ.

Ч.	ДНИ.	
		ЯНВАРЬ.
1	Чт.	Neujahr.
4	Вс.	Sonntag n. Neujahr.
6	Вт.	Erscheinung. Christi.
11	Вс.	I Sonntag n. Epiphan.
18	Вс	II Sonntag n. Epiphan.
25	Вс.	Septuagesima.
		ФЕВРАЛЬ.
1	Вс.	Sexagesima.
8	Вс.	Quinquagesima.
15	Вс.	Invocavit.
18	Ср.	Buss und Bettag.
22	Вс.	Reminiscere.
		Мартъ.
1	Вс.	Oculi.
8	Вс.	Laetare.
15	Вс.	Judica.
22	Вс.	Palmarum.
25	Ср.	Maria Verkündigung.
26	Чт.	Gründonnerstag.
27	Пт.	Charfreitag.
29	Вс.	Osfersonntag.
30	Пн.	Ostermontag.
		АПРѢЛЬ.
5	Вс.	Quasimodo geniti.
12	Вс.	Misericordiae Domini.
19	Вс.	Jubilate
23	Чт.	Namensfest Ihrer Majestät der Kaiserin Alexandra Feodorowna.
26	Вс.	Cantate.
		МАЙ.
3	Вс.	Rogate.
6	Ср.	Geburtsfest Seiner Majestät des Kaisers Nikolaus Alexandrowitsch.
7	Чт.	Himmelfahrt.
10	Вс.	Exaudi
14	Чт.	Krönungsfest Ihrer Kaiserlichen Majestäten.
17	Вс.	Pfingstsonntag.
18	Пн.	Pfigstmontag.
24	Вс.	Trinitatisfest.
25	Пн.	Geburtsfest Ihrer Majestät der Kaiserin Alexandra Feodorowna.
31	Вс.	I Sanntag n. Trinitat
		ІЮНЬ.
7	Вс.	II Sonntag n. Trinitat.
14	Вс.	III Sonntag n. Trinitat.
21	Вс.	IV Sonntag n. Trinitat.
24	Ср.	Johannes der Täufer.
28	Вс.	V Sonntag n. Trinitat.
29	Пн.	Peter und Paul.

Ч.	ДНИ.	
		ІЮЛЬ.
5	Вс.	VI Sonntag n. Trinitat.
12	Вс.	VII Sonntag n. Trinitat.
19	Вс.	VIII Sonntag n. Trinitat.
22	Ср.	Maria Magdalena. Namensfest Ihrer Majestät der Kaiserin Maria Feodorowna.
26	Вс.	IX Sonntag n. Trinitat.
30	Чт.	Geburtsfest Sein. Kaiserlichen Hoheit des Grossfürsten Thronfolgers Alexei Nikolajewitsch.
		АВГУСТЪ.
2	Вс.	X Sonntag n. Trintat.
9	Вс.	XI Sonntag n. Trinitat.
16	Вс.	XII Sonntag Trinitat.
23	Вс.	XIII Sonntag n. Trinitat.
30	Вс.	XIV Sonntag n. Trinitat.
		СЕНТЯБРЬ.
6	Вс.	XV Sonntag n. Trinitat.
13	Вс.	XVI Sonntag n. Trinitat.
20	Вс.	XVII Sonntag n. Trinitat.
27	Вс.	XVIII Sonntag n. Trinitat.
		ОКТЯБРЬ.
4	Вс.	XIX Sonntag n. Trinitat. Ernte-Fest.
5	Пн.	Namensfest Seiner Kaiserlichen Hoheit des Grossfürsten Thronfolgers Alexei Nikolajewitsch.
11	Вс.	XX Sonntag n. Trinitat.
18	Вс.	XXI Sonntag n. Trinrtat.
25	Вс.	XXII Sdnntag n. trinitat. Reformationsfest.
		НОЯБРЬ.
1	Вс.	XXIII Sonntag n Trinitat.
8	Вс.	XXIV Sonntag n. Trinitat.
10	Вт.	Martin Luther.
14	Сб.	Geburtsfest Ihrer Majestät der Kaiserin Maria Feodorowna.
15	Вс.	XXV Sonntag n. Trinitat.
22	Вс.	XXVI Sonntag n. Trinitat. Totenfest.
29	Вс.	I Advent.
		ДЕКАБРЬ.
6	Вс.	II Advent. Namensfest Seiner Majestät des Kaisers Nikolaus Alexandrowitsch.
13	Вс.	III Advent.
20	Вс.	IV Advent.
24	Чт.	Heiligabend.
25	Пт.	I Weihnachtstag.
26	Сб.	II Weihnachtstag.
27	Вс.	Sonntag n. Weihnachten
31	Чт.	Sylvester.

ЕВРЕЙСКІЙ КАЛЕНДАРЪ НА 1909 ГОДЪ.

ПО ЕВРЕЙСКИ НА 5669—5670 ГОДЪ.

Русское счисленіе		ЕВРЕЙСКОЕ СЧИСЛЕНІЕ.		
Мѣсяцы.	Чис.	Мѣсяцы.	Чис.	Праздники, полупраздники и посты.
Январь.	1	Тейвейсъ.	21	—
»	10	Швотъ.	1	Новолуніе.
»	24	»	15	Хамшо-Оссоръ.
Февраль.	8	»	30	Новолуніе 1-й день.
»	9	Адоръ.	1	„ 2-й день.
»	19	»	11	Постъ Эсфирь.
»	22	»	14	Пуримъ Аманъ.
»	23	»	15	Шушанъ Пуримъ.
Мартъ.	10	Нисонъ.	1	Новолуніе.
»	24—25	»	15—16	**Первые дни Пасхи** (Пейсахъ).
»	26—28	»	17—20	Холь-Гамоедъ.
»	30—31	»	21—22	**Послѣдніе дни Пасхи.**
Апрѣль.	8	»	30	Новолуніе 1-й день.
»	9	Іоръ.	1	„ 2-й день.
»	26	»	18	Лагъ Беоймеръ.
Май.	8	Сивонъ.	1	Новолуніе.
»	13—14	»	6 7	**Швуойсъ.** (Пятидесятница).
Іюнь.	6	»	30	Новолуніе 1-й день.
»	7	Тамузъ.	1	„ 2-й день.
»	23	»	17	Шиво Оссоръ Бетамузъ Постъ. Разрушеніе Іерусалима.
Іюль.	6	Авъ.	1	Новолуніе
»	14	»	9	Тишо Беовъ. Постъ. Сожж. Храма.
Августъ.	4	»	30	Новолуніе 1-й день.
»	5	Элулъ.	1	„ 2-й день.
Сентябрь.	3	Тишри.	1	**Новый годъ** (Рошъ Гашоно **5670**-й.
»	4	»	2	2 день **Новаго года.**
»	6	»	4	Гедалія. Постъ.
»	12	»	10	**Очищеніе.** (Іомъ Кипуръ). Строгій постъ.
»	17—18	»	15—16	**Первые дни Кущи.** (Сукойсъ).
»	19—22	»	17—20	Холь Гамоедъ.
»	23	»	21	Гошано Рабо.
»	24	»	22	**Шмини Ацересъ.**
»	25	»	23	**Симхасъ Тойра.** (Радость о Законѣ).
Октябрь.	2	»	30	Новолуніе 1-й день.
»	3	Хешвонъ.	1	„ 2-й день.
Ноябрь.	1	Кислевъ.	1	Новолуніе.
»	25—2	» 25 и 3 Тевѣ.		Обновленіе (Ханука).
»	30	Тейвейсъ.	1	Новолуніе.
Декабрь.	9	»	10	(Обложеніе Іерусалима). Постъ.
»	29	Швотъ.	1	Новолуніе.
»	31	»	3	5670 г. отъ сотворенія міра.

XXVII.

Хроника Могилевской губерніи за 1908 годъ.

Январь.

Наканунѣ въ полночь и въ день Новаго года въ Каѳедральномъ соборѣ, въ присутствіи массы молящихся, совершены торжественныя богослуженія. Днемъ 1 января въ гражданскомъ клубѣ обычное поздравленіе другъ друга съ новымъ годомъ чиновъ военнаго и гражданскаго вѣдомствъ въ присутствіи начальника губерніи Д. Ф. фонъ-Гагмана.

2 января Могилевскимъ Губернскимъ Присутствіемъ выработанъ планъ предстоящей продовольственной комиссіи для оказанія помощи населенію губерніи, пострадавшему отъ недорода ржи.

4 — въ Николаевскомъ дѣтскомъ пріютѣ устроена была для дѣтей елка.

9 — полученъ Высочайше утвержденный 23 декабря 1907 года планъ гор. Гомеля со включеніемъ прилегающихъ къ нему земель крестьянъ и церковной въ колич. 379½ дес.

6 — былъ совершенъ изъ храма Братскаго монастыря обычный крестный ходъ на рѣку Днѣпръ.

9 — въ городскомъ общественномъ банкѣ, по постановленію Могилевской городской думы, избраны гласные: предсѣдателемъ — С. Л. Завадскій, товарищами предсѣдателя — С. В. Далецкій и Г. Н. Гортынскій.

16 — на ст. Могилевъ прибыла первая партія ржи, закупленной городскимъ управленіемъ для оказанія продовольственной помощи бѣднѣйшему населенію.

— для ревизіи воинскихъ присутствій изъ Петербурга прибылъ въ Могилевъ начальникъ главнаго управленія по дѣламъ о воинской повинности д. ст. сов. А. С. Куколь-Яснопольскій.

22 — въ г. Могилевъ прибылъ командиръ 10 армейскаго корпуса ген.-отъ-кавалеріи Зыковъ въ сопровожденіи начальника 41 пѣхотной дивизіи ген.-лейт. Подвальнюка.

26 — группа гласныхъ Могилевской городской думы съ городскимъ головой и чинами судебнаго вѣдомства чествовали обѣдомъ отъѣзжавшаго къ мѣсту новаго служенія гласнаго городской думы и члена окружнаго суда Губаренко, назначеннаго товарищемъ предсѣдателя Минскаго окружнаго суда.

28 — состоялось засѣданіе училищнаго совѣта Могилевской дирекціи народныхъ училищъ по вопросамъ объ открытіи новыхъ городскихъ училищъ, составленія школьной сѣти и др.

— открыто общество служащихъ въ торгово-промышленныхъ заведеніяхъ гор. Могилева.

— въ гор. Могилевѣ открыто отдѣленіе Азовско-Донского коммерческаго банка.

Февраль.

2 Февраля, въ день Срѣтенія Господня, Его Преосвященство совершилъ литургію въ Свято-Николаевской церкви Могилевскаго дѣтскаго пріюта, а послѣ литургіи молебенъ въ новооткрываемомъ домѣ для калѣкъ.

— состоялся вечеръ въ пользу Могилевской исправительной земледѣльческой колоніи для несовершеннолѣтнихъ.

3 — состоялся вечеръ въ пользу семей убитыхъ и раненныхъ нижнихъ чиновъ въ русско-японскую войну.

6 — въ виду появленія въ городѣ заболѣваній натуральной оспой, городскимъ управленіемъ организована, въ помѣщеніи городскихъ врачебныхъ пунктовъ, безплатная для бѣдныхъ прививка предохранительной оспы.

13 — Могилевская епархія воспоминала въ молитвѣ знаменитаго защитника православія и русской народности въ западномъ краѣ Константина Острожскаго, скончавшагося 300 лѣтъ тому назадъ.

19 — въ день освобожденія крестьянъ отъ крѣпостной зависимости, Преосвященнѣйшимъ Стефаномъ, епископомъ Могилевскимъ и Мстиславскимъ, совершена божественная литургія и панихида по въ Бозѣ почившемъ Царѣ-Освободителѣ Императорѣ Александрѣ II.

25 — состоялось засѣданіе губернской оцѣночной комиссіи для разсмотрѣнія проекта казенной палаты объ оцѣнкѣ недвижимыхъ имуществъ, подлежащихъ обложенію земскими сборами.

— открыто общество распространенія средняго образованія въ м. Шкловѣ, Могилевскаго уѣзда.

— открыто Могилевское христіанское, подъ Николаемъ, потребительное общество.

29 — открыто засѣданіе Могилевскаго губернскаго комитета по дѣламъ земскаго хозяйства.

Мартъ.

4 марта, въ день св. Казиміра, въ Могилевскомъ фарномъ костелѣ состоялось торжественное богослуженіе.

— умеръ предсѣдатель Могилевскаго общества взаимнаго отъ огня страхованія ст. сов. В. Ѳ. Грушецкій.

6 — состоялось открытіе Могилевскаго городского общественнаго банка.

18 — при Могилевской губернской чертежной, по распоряженію межевого управленія, открыты спеціальные курсы для подготовки лицъ, желающихъ занять должность землемѣровъ при землеустроительныхъ комиссіяхъ.

21 — изъ г. Вильны прибылъ въ Могилевъ старшій повѣритель виленской повѣрочной палатки П. Х. Кадкинъ для производства внезапной ревизіи мѣръ и вѣсовъ.

26 — канцелярія губернатора, помѣщавшаяся во 2 этажѣ казеннаго зданія на губернаторской площади, переведена въ 1-ый этажъ того же зданія.

— отъ фрейлины Ихъ Императорскихъ Величествъ Маріи Владимировны Дондукой-Корсаковой присланъ въ церковно-археологическій музей св. антиминсъ на холстѣ 1678 года.

— Министерствомъ Внутреннихъ Дѣлъ утверждено постановленіе Могилевской губернской управы по дѣламъ земскаго хозяйства, отъ 9 февраля 1908 года, о распредѣленіи обязанностей между предсѣдателемъ и членами названной управы.

Апрѣль.

1 апрѣля, подъ предсѣдательствомъ начальника губерніи, состоялось особое совѣщаніе по вопросу объ урегулированіи замѣщенія душевно-больныхъ въ психіатрическое отдѣленіе губернской больницы.

5 — открыта завигація по верхнему теченію р. Днѣпра отъ г. Орши до г. Могилева.

— состоялось торжественное освященіе обновленной Крестовой архіерейской церкви всѣхъ Святыхъ.

11 — Преосвященнѣйшій Стефанъ епископъ Могилевскій и Мстиславскій совершалъ въ сослуженіи многочисленнаго духовенства въ Іосифовскомъ каѳедральномъ соборѣ чинъ омовенія ногъ.

— въ 2 ч. дня, въ г. Могилевѣ, во всѣхъ городскихъ храмахъ, кромѣ Покровскаго, залитаго водою, состоялось богослуженіе и выносъ Плащаницы.

13 — въ Іосифовскомъ каѳедральномъ соборѣ въ обоихъ храмахъ, Преосвященнѣйшій Стефанъ, епископъ Могилевскій и Мстиславскій, совершалъ въ сослуженіи соборнаго духовенства Пасхальное богослуженіе.

17 — уровень воды въ р. Днѣпрѣ достигъ до такой высоты, какую рѣдко помнятъ даже старожилы (по ихъ словамъ такая вода была лѣтъ 50 тому назадъ).

20 — съ 3-мъ часовъ дня Могилевская водопроводная станція перестала дѣйствовать, потому что машинное отдѣленіе залила вода.

23 — въ г. Могилевѣ скончался губернскій ветеринаръ ст. сов. И. В. Пивоваровъ.

24 — изъ Витебска прибылъ въ Могилевъ по дѣламъ службы начальникъ 41-й пѣхотной дивизіи ген.-лейт. Н. И. Подвальнюкъ.

25 — въ Могилевской городской управѣ состоялось первое засѣданіе комитета, учрежденнаго городской думой, подъ предсѣдательствомъ городского головы І. Семковскаго, по оказанію помощи пострадавшимъ жителямъ г. Могилева отъ наводненія.

27 — скончался на 74 году жизни гласный городской думы, извѣстный благотворитель, Францъ Михайловичъ Лекертъ.

29 — Могилевскій губернскій статистическій комитетъ переведенъ изъ арендуемаго дома соборнаго духованства въ зданіе губернскаго правленія.

— При Могилевскомъ обществѣ сельскаго хозяйства открытъ складъ сельско-хозяйственныхъ орудій и машинъ.

Май.

7 мая. въ день преполовенія св. Пятидесятницы, при большомъ стеченіи народа, совершенъ крестный ходъ изъ Братскаго монастыря на рѣку Днѣпръ для освященія воды.

11 — Благочинный монастырей Могилевской епархіи, экономъ архіерейскаго дома игуменъ Николай, по удостоенію св. Синода, Преосвященнѣйшимъ Стефаномъ, въ храмѣ братскаго монастыря, возведенъ въ санъ архимандрита.

14 — въ день священнаго коронованія Ихъ Императорскихъ Величествъ Государя Императора Николая Александровича и Государыни Императрицы Александры Ѳеодоровны, Преосвященнѣйшій Стефанъ, епископъ Могилевскій и Мстиславскій, въ каѳедральномъ соборѣ, совершилъ божественную литургію и молебенъ.

Іюнь.

Съ 1 іюня на 6 недѣль Попечительствомъ Императрицы Маріи Алексан-

дровны о слѣпыхъ командированъ былъ окулистическій отрядъ въ м. Дрибинъ Чаусскаго уѣзда для подачи безплатной врачебной помощи больнымъ глазами.

4 — Высочайшимъ приказомъ по вѣдомству министерства внутреннихъ дѣлъ предсѣдатель Могилевской губернской управы по дѣламъ земскаго хозяйства кол. сов. Ватаци, по прошенію, уволенъ отъ службы.

12 — въ римско-католическихъ костелахъ г. Могилева по случаю праздника Божьяго Тѣла совершено торжественное богослуженіе и крестный ходъ.

— открыто Могилевское общество древне-еврейскаго языка «Иврія».

Съ 15 іюня 1908 г. Именнымъ Высочайшимъ указомъ, даннымъ правительствующему сенату, повелѣно продлить срокъ дѣйствія положенія усиленной охраны въ г. Гомелѣ и его уѣздѣ на одинъ годъ, по 15 іюня 1909 года.

26 іюня, въ г. Могилевъ изъ Витебска прибыли командиръ 16 армейскаго корпуса ген.-отъ-инфант. Н. Мешетичъ и начальникъ штаба корпуса В. Токарчевъ.

Іюль.

1 іюля, изъ Петербурга въ городъ Могилевъ прибылъ старшій контролеръ св. синода Ив. Каминскій.

8 — по Днѣпровскому проспекту, между Жандармской ул. и Воронцовскимъ переулкомъ, на землѣ пожертвованной городомъ, состоялась закладка храма во имя св. Василія Великаго, Григорія Богослова и Іоанна Златоустаго. Храмъ строится по проекту и подъ наблюденіемъ гражданскаго инженера П. И. Кальнина, на средства частныхъ лицъ при небольшомъ пособіи свитѣйшаго синода. Стоимость храма обойдется въ 60,000 руб.

13 — въ г. Могилевѣ состоялась закладка каменныхъ казармъ для одного баталіона.

— изъ Петербурга въ Могилевъ, по дѣламъ службы, пріѣхалъ членъ совѣта министерства внутреннихъ дѣлъ Н. Н. Анциферовъ.

26 — въ г. Могилевъ прибылъ управляющій межевою частью сенаторъ Чаплинъ для ревизіи постановки землемѣрной части землеустроительныхъ комиссій и правильности техническаго надзора за землемѣрными работами въ комиссіяхъ.

— въ м. Чечерскѣ, Рогачевскаго уѣзда, открыто кустарное общество.

Августъ.

3 августа, изъ Витебска въ г. Могилевъ прибылъ командиръ 16 армейскаго корпуса ген.-отъ-инфант. Н. Ф. Мешетичъ.

7 — изъ г. Вильны прибыли: начальникъ инженеровъ Виленскаго военнаго округа ген.-лейт. Н. Ѳ. Александровъ, инженеръ Ив. Андерсъ и старшій адъютантъ С. М. Міудовъ.

16 — въ церкви братскаго монастыря предано землѣ тѣло бывшаго командующаго войсками Одесскаго военнаго округа ген.-отъ-кав. С. В. Каханова.

19 — на соборномъ кладбищѣ, предано землѣ тѣло умершаго директора Могилевской фельдшерской школы А. Ф. Модестова.

22 — для обревизованія учрежденій и должностныхъ лицъ вѣдающихъ крестьянскія дѣла прибыли въ г. Могилевъ помощникъ Управляющаго Земскимъ отдѣломъ д. ст. сов. Стефановичъ, дѣлопроизводитель земскаго отдѣла ст. сов. Добрынинъ и помощникъ дѣлопроизводителя кол. сов. Анжу.

27 — начальникомъ губерніи издано обязательное постановленіе для жителей губерніи о воспрещеніи распространенія среди воспитанниковъ среднихъ и низшихъ учебныхъ заведеній и прочихъ лицъ юношескаго возраста, путемъ продажи или инымъ какимъ либо способомъ, сочиненія и рисунки направленные къ развращенію правовъ или явно противные нравственности и благопристойности.

— открыто 230 земскихъ училищъ.

Сентябрь.

1 сентября въ городѣ Могилевѣ открыта музыкальная школа съ 5-ти лѣтнимъ курсомъ.

— Обществомъ распространенія средняго образованія въ г. Климовичахъ открыта 8 классная мужская гимназія.

1 — ночью черезъ г. Могилевъ по направленію на Оршу, Чаусы, Чериковъ, Рогачевъ, Жлобинъ и Бѣлыничи прошелъ ураганъ, которымъ попорчены въ городѣ во многихъ мѣстахъ телеграфные провода.

5 — Министерствомъ Внутреннихъ Дѣлъ Могилевская губернія объявлена угражаемой по холерѣ.

6 — по распоряженію командующаго войсками Виленскаго военнаго округа ген.-отъ-инф. К. Ѳ. Кршивицкаго въ дер. Лѣсную, Быховскаго уѣзда и г.г. Могилевъ, Рогачевъ и Быховъ были командированы: военный инженеръ полковникъ Лидерсъ и генеральнаго штаба капит. Федоренко для окончательнаго опредѣленія мѣста постройки храма-памятника, а также размѣщенія войскъ и депутацій отъ полковъ и выработки программы празднованія на мѣстѣ 28 сентября 1908 г.

12 — состоялось засѣданіе Могилевской Губернской Землестроительной Комиссіи по вопросу объ устройствѣ показательныхъ хуторовъ.

15 — Именнымъ Высочайшимъ указомъ, даннымъ Правительствующему сенату и. д. Могилевскаго Губернатора ст. сов. фонъ-Гагману повелѣно быть Табольскимъ губернаторомъ.

16 — Именнымъ Высочайшимъ указомъ Томскому губернатору генералъ-маіору барону Нолькену Всемилостивѣйше повѣлено быть Могилевскимъ губернаторомъ.

— собравшіеся на съѣздъ исправники Могилевской губерніи чествовали въ клубѣ обѣдомъ бывшаго Начальника Могилевскаго Губернскаго Жандармскаго Управленія Н. М. Полякова.

23 — произведенъ повѣрочный сборъ нижнихъ чиновъ запаса проживающихъ въ г. Могилевъ.

27 и 28 — въ дер. Лѣсной Быховскаго уѣзда происходило празднованіе 200-лѣтняго юбилея побѣды Петра I надъ шведами 28 сентября 1708 г. Къ торжеству этому прибыли депутаціи отъ полковъ, принимавшихъ участіе въ этомъ сраженіи, командующій Виленскимъ военнымъ округомъ, генералъ-квартирмейстеръ, начальникъ инженеровъ, и. д. Могилевскаго Губернатора, представители разныхъ учрежденій губерніи и масса народа.

Октябрь.

1 октября при Могилевскомъ Николаевскомъ дѣтскомъ пріютѣ вновь открыта мастерская дамскихъ нарядовъ.

— вступило въ законную силу составленное городскою думою и изданное Губернаторомъ обязательное постановленіе о времени производства торговли во всякаго рода торговыхъ и торговопромышленныхъ заведеніяхъ г. Могилева.

— продажная цѣна казенныхъ питей назначена: для обыкновеннаго вина въ 40 градусовъ за ведро въ посудѣ покупателей 8 руб. 40 коп., 8 р. 50 к. и 9 р.; для спирта въ 57 градусовъ 11 р. 97 к., 11 р. 98 к. и 12 р.; для спирта въ 90 градусовъ 18 р. 90 к. и 19 р. и въ 95 градусовъ 19 р. 95 к., 19 р. 96 к. и 20 руб. Цѣны на стеклянную посуду остались прежнія.

— Вѣдомствомъ Императрицы Маріи, при Могилевской женской гимназіи, открыты педагогическіе курсы для лицъ окончившихъ 7 классовъ названной гимназіи.

8 — состоялось чествованіе отбывающаго изъ г. Могилева бывшаго Могилевскаго, нынѣ Тобольскаго губернатора фонъ-Гагмана.

18 — прибылъ въ гор. Могилевъ и вступилъ въ управленіе губернія Начальникъ губерніи ген.-маіоръ баронъ Карлъ Станиславовичъ Нолькенъ. Начальникъ губерніи принималъ должностныхъ лицъ мѣстныхъ учрежденій до 7 класса включительно.

21 — въ день восшествія на престолъ нынѣ благополучно царствующаго Государя Императора Николая Александровича въ кафедральномъ соборѣ Преосвященнымъ Стефаномъ, епископомъ Могилевскимъ и Мстиславскимъ, совершена божественная литургія и благодарственный молебенъ.

27 — начальникъ губерніи ген.-маіоръ баронъ Нолькенъ знакомился съ чинами губернскаго правленія, собранными въ 1 ч. дня въ залѣ присутствія губернскаго правленія.

28 — Министр. Внутр. Дѣлъ Могилевская губернія признана благополучной по холерѣ.

31 — начальникъ губерніи осматривалъ психіатрическое отдѣленіе губернской больницы и еврейское богоугодное заведеніе.

Ноябрь.

1 ноября начальнику губерніи въ губернаторскомъ домѣ представлялись чины городской полиціи, послѣ чего онъ осматривалъ пожарный дворъ.

— открыто сыскное отдѣленіе для производства розысковъ по дѣламъ обще-уголовнымъ.

— Управляющій Могилевскою контрольною палатою д. ст. сов. Вигилянскій, Высочайшимъ приказомъ по гражданскому вѣдомству, уволенъ отъ службы по болѣзни, а на его мѣсто назначенъ старшій ревизоръ департамента гражданской отчетности кол. сов. Тычино.

4 — Высочайшимъ указомъ повелѣно Полоцкому римско-католическому епископу Внуковскому быть Могилевскимъ Архіепископомъ и митрополитомъ римско-католическихъ церквей.

— къ мѣсту новаго служенія въ г. Кѣльцы уѣхалъ бывшій директоръ народныхъ училищъ Могилевской губ. Д. А. Глазовъ.

5 — съ вечернимъ поѣздомъ, Могилевскій губернаторъ отбывалъ по дѣламъ службы въ Гомель и Рогачевъ.

9 — состоялось освященіе и открытіе общемонастырскаго пріюта для хрониковъ въ Печерскѣ при немъ церкви въ память св. Стефана Новаго.

11 — начальникъ губерніи и супруга его баронеса Марія Ивановна Нолькенъ вступили въ число членовъ общества вспомоществованія недостаточнымъ ученицамъ Могилевской женской гимназіи.

11 и 12 — въ помѣщеніи городской управы было открыто засѣданіе временнаго военнаго суда подъ предсѣдательствомъ ген.-маіора А. А. Остенъ-Сакена, для разбора дѣла о двойномъ покушеніи въ январѣ 1907 г. на жизнь Могилевскаго полиціймейстера Я. В. Родіонова посредствомъ метанія бомбы и стрѣльбы изъ револьвера. Обвиняемый въ покушеніи Горбачевъ приговоренъ къ повѣшенію.

13 — Могилевскій губернаторъ выѣхалъ въ г. Быховъ, для обозрѣнія мѣстныхъ присутственныхъ учрежденіяхъ.

14 — Могилевская Александринская община сестеръ милосердія праздновала четырнадцатую годовщину своего существованія.

— изъ Риги прибылъ въ Могилевъ для ревизіи духовно-учебныхъ заведеній членъ учебнаго комитета при св. синодѣ д. ст. сов. Ф. С. Орнатскій.

15 — прибылъ и вступилъ въ исполненіе служебныхъ обязанностей вновь назначенный директоръ Могилевскаго Александровскаго реальнаго училища ст. сов. Шешуковъ.

— перемѣщены уѣздные исправники Гомельскій кол. сов. Журавлевъ и Быховскій кол. секр, Мизгайло, одинъ на мѣсто другого.

— прибылъ вновь назначенный дрректоръ народныхъ училищъ Могилевской губ. Ив. Вас. Поповъ.

17 — начальникъ губерніи ген.-маіоръ баронъ К. С. Нолькенъ отбылъ въ С.-Петербургъ, гдѣ 18 ноября принималъ участіе въ частномъ совѣщаніи о реформѣ губернскаго и уѣзднаго управленій, на которомъ присутствовали товарищи министра внутреннихъ дѣлъ Крыжановскій и Лыкошинъ, начальникъ главнаго управленія по дѣламъ мѣстнаго хозяйства, губернаторы С.-Петербургскій т. с. Зиновьевъ, Московскій флигель-адъютантъ Джунковскій и др.

Декабрь.

1 Декабря, въ Царскомъ селѣ, Могилевскій губернаторъ ген.-маіоръ баронъ Нолькенъ имѣлъ счастье представляться, ЕГО ИМПЕРАТОРСКОМУ ВЕЛИЧЕСТВУ и былъ обласканъ ВСЕМИЛОСТИВѢЙШИМИ словами.

6 — ВЫСОЧАЙШИМЪ приказомъ за 28, по гражданскому вѣдомству, за отличіе произведенъ изъ статскихъ въ дѣйствительные статскіе совѣтники Могилевскій вице-губернаторъ С. Щидловскій.

15 и 16 декабря въ Присутствіи Могилевскаго губернскаго правленія были засѣданія всѣхъ непремѣнныхъ членовъ уѣздныхъ землеустроительныхъ комиссій и земскихъ начальниковъ Могилевской губерніи, на которыхъ обсуждались вопросы: 1) временныхъ правилъ 10 октября 1908 г. о выдѣлѣ земли къ одному мѣсту, 2) о законѣ 9 ноября 1906 г. и выходѣ крестьянъ изъ общиннаго владѣнія, 3) о выдачѣ ссудъ и пособій изъ кредита на землеустройство и 4) о волостныхъ кассахъ и мелкомъ кредитѣ.

18 декабря съ вечернимъ поѣздомъ желѣзной дороги возвратился изъ поѣздки въ г. С.-Петербургъ Г. Могилевскій Губернаторъ баронъ Нолькенъ и въ тотъ же день вступилъ въ управленіе губерніею.

21 декабря на общемъ собраніи членовъ мѣстнаго управленія россійскаго общества краснаго креста предсѣдателемъ мѣстнаго управленія избранъ г. начальникъ губерніи генералъ-маіоръ баронъ К. С. Нолькенъ.

III.

СПРАВОЧНЫЯ СВѢДѢНІЯ.

КРАТКАЯ СТАТИСТИКА РОССІИ.

ПОЛОЖЕНІЕ И ПРОСТРАНСТВО РОССІЙСКОЙ ИМПЕРІИ.

Россійская Имперія занимаетъ большую половину Европы, сѣверную часть Азіи и сѣверо-западную часть центральной Азіи, общимъ пространствомъ въ 19.713.152 кв. вер., что равняется около 1/8 части поверхности всей суши и почти въ 2½ раза превышаетъ материкъ, занимаемый цѣлою Европою.

ГРАНИЦЫ РОССІЙСКОЙ ИМПЕРІИ.

На сѣверѣ Россія граничитъ съ Сѣвернымъ Ледовитымъ океаномъ, на востокѣ—съ Великимъ океаномъ, на югѣ—съ частями его: Беринговымъ (отчасти), Охотскимъ, Японскимъ морями, и затѣмъ тянется сухопутная граница съ Кореею, Китаемъ, Бухарою, Хивою, Афганистаномъ, Персіею и Турецкою Арменіею. На западѣ имперія соприкасается съ Румыніею, двумя провинціями Австро-Венгерской монархіи—Буковиною и Галиціею, Пруссіею, Швеціею и Норвегіею; пространство же между Пруссіею и Швеціею обмывается Балтійскимъ моремъ и его частями—Рижскимъ, Финскимъ и Ботническимъ заливами.

Окружная линія, обнимающая всѣ владѣнія Россійской имперіи, составляетъ 64.909 вер., изъ коихъ на сухопутную границу приходится 18.639 верстъ (въ Европѣ 4223 версты, въ Азіи 14.416 верстъ); остальное затѣмъ протяженіе составляютъ морскіе берега (въ Европѣ 17.385 верстъ, въ Азіи 28.885 верстъ).

Племенной составъ населенія Россіи.

Россія населена множествомъ разныхъ племенъ, которыя распредѣляется на слѣдующія главныя народности. На каждую 1000 душъ населенія приходится:

Русскихъ	655	Нѣмцевъ	16
Татаръ	109	Армянъ	10
Поляковъ	62	Горцевъ	9
Финновъ	45	Прочихъ мелкихъ народностей	31
Евреевъ	39		
Литовцевъ	24		

Составъ населенія по сословіямъ.

На каждую 1000 челов. населенія приходится:

Крестьянъ и мѣщ.	878	Духовенства	5
Инородцевъ	66	Купцовъ и почетныхъ гражданъ	5
Казаковъ	23		
Дворянъ и чиновн.	15	Прочихъ сословій	8

Вѣроисповѣдный составъ населенія.

Въ Россіи—шесть главныхъ вѣрованій. На каждую 1000 чел. населенія приходится:

Православныхъ и старообрядцевъ	699	Лютеранъ	49
Магометанъ	108	Іудеевъ	41
Католиковъ	89	Прочихъ религій	14

Составъ населенія по занятіямъ.

Изъ каждой 1000 жителей заняты:

Сельскихъ хозяйствомъ	746
Добывающей и обрабатывающей промышл.	114
Домашней услугой и поденщиной	46
Торговлей	38
Службою на разныхъ путяхъ сообщеній и передвиженій	16
Государственной и общественной службой.	14
Военной службой	10
Церковной и монастырской	6
Прочими занятіями	10

ГУБЕРНІИ, ОБЛАСТИ, ОКРУГА РОССІЙСКОЙ ИМПЕРІИ И ИХЪ УѢЗДЫ.

I. Европейская Россія.

Архангельская губ.

(У ѣ з д ы).

Александровскій.
Архангельскій.
Кемскій.
Мезенскій.
Онежскій.
Печорскій.
Пинежскій.
Холмогорскій.
Шенкурскій.

Астраханская губ.

Астраханскій.
Енотаевскій.
Красноярскій.
Царевскій.
Черноярскій.

Бессарабская губ.

Аккерманскій.
Бендерскій.
Бѣлецкій.
Измаильскій.
Кишиневскій.
Оргѣевскій.
Сорокскій.
Хотинскій.

Варшавская губ.

Блонскій.
Варшавскій.
Влоцлавскій.
Гостынскій.
Гроецкій.
Кутнинскій.
Ловичскій.
Нешавскій.
Новоминскій.
Плонскій.
Пултускій.
Радиминскій.
Скерневицкій.
Сохачевскій.

Виленская губ.

Вилейскій.
Виленскій.
Дисненскій.
Лидскій.
Ошмянскій.
Свѣнцянскій.
Троскій.

Витебская губ.

Велижскій.
Витебскій.
Городокскій.
Двинскій.
Дриссенскій.
Лепельскій.
Люцинскій.
Невельскій.
Полоцкій.
Рѣжицкій.
Себежскій.

Владимірская губ.

Александровскій.
Вязниковскій.
Владимірскій.
Гороховецкій.
Ковровскій.
Меленковскій.
Муромскій.
Переяславскій.
Покровскій.
Судогодскій.
Суздальскій.
Шуйскій.
Юрьевскій.

Волгодская губ.

Вельскій.
Вологодскій.
Грязовецкій.
Кадниковскій.
Никольскій.
Сольвычегодскій.
Тотемскій.
Устьсысольскій.
Устюжскій.
Яренскій.

Волынская губ.

Владиміръ-Волынскій.
Дубенскій.
Житомирскій.
Заславскій.
Ковельскій.
Кременецкій.
Луцкій.
Новоградъ-Волынскій.
Овручскій.
Острожскій.
Ровенскій.
Староконстантиновскій.

Воронежская губ.

Бирюченскій.
Бобровскій.
Богучарскій.
Валуйскій.
Воронежскій
Заденскій.
Землянскій.
Коротоякскій.
Нижнедѣвицкій.
Новохоперскій.
Острогожскій.
Павловскій.

Вятская губ.

Вятскій.
Глазовскій.
Елабужскій.
Котельническій.
Малмыжскій.
Нолинскій.
Орловскій.
Сарапульскій.
Слободскій.
Уржумскій.
Яранскій.

Гродненская губ.

Бѣлостокскій.
Бѣльскій.
Брестскій.
Волковыскій.
Гродненскій.
Кобринскій.
Пружанскій.
Слонимскій.
Сокольскій.

Область войска Донск.

Донецкій.
Первый Донской.
Второй Донской.
Ростовскій.
Сальскій.
Таганрогскій.
Усть-Медвѣдицкій.
Хоперскій.
Черкасскій.

Екатеринославская губ.

Александровскій.
Бахмутскій.
Верхнеднѣпровскій.
Екатеринославскій.
Маріупольскій.
Новомосковскій.
Павлоградскій.
Славяносербскій.

Казанская губ.

Казанскій.
Козьмодемьянскій.
Лаишевскій.
Мамадышскій.
Свіяжскій.
Спасскій.
Тетюшскій.
Царевококшайскій.
Цивильскій.
Чебоксарскій.
Чистопольскій.
Ядринскій.

Калишская губ.

Велюньскій.
Калишскій.
Колъскій.
Конинскій.
Ленчицкій.
Слупецкій.
Серадзскій.
Турекскій.

Калужская губ.

Боровскій.
Жиздринскій.
Калужскій.
Козельскій.
Лихвинскій.
Малоярославецкій.
Медынскій.
Мещовскій.
Мосальскій.
Перемышльскій.
Тарусскій.

Кіевская губ.

Бердичевскій.
Васильковскій.
Звенигородскій.
Каневскій.
Кіевскій.
Липовецкій.
Радомыслъскій.
Сквирскій.
Таращанскій.
Уманскій.
Черкасскій.
Чигиринскій.

Ковенская губ.

Вилькомирскій.
Ковенскій.
Новоалександровскій.
Поневѣжскій.
Россіенскій.
Тельшевскій.
Шавельскій.

Костромская губ.

Буйскій.
Варнавинскій.
Ветлужскій.
Галичскій.
Кинешемскій.
Кологривскій.
Костромской.
Макарьевскій.
Нерехтскій.
Солигаличскій.
Чухломскій.
Юрьевецкій.

Курляндская губ.

Баусскій.
Виндавскій.
Газенпотскій.
Гольдингенскій.
Гробинскій.
Илукстскій.
Митавскій.
Тальсенскій.
Туккумскій.
Фридрихштадскій.

Курская губ.

Бѣлгородскій.
Грайворонскій.
Дмитріевскій.
Корочанскій.
Курскій.
Льговскій.
Новооскольскій.
Обоянскій.
Путивльскій.
Рыльскій.
Старооскольскій.
Суджанскій.
Тимскій.
Фатежскій.
Щигровскій.

Кѣлецкая губ.

Андреевскій.
Влощовскій.
Кѣлецкій.
Мѣховскій.
Олькушскій.
Пинчовскій.
Стопницкій.

Лифляндская губ.

Валкскій.
Венденскій.
Верроскій.
Вольмарскій.
Перновскій.
Рижскій.
Феллинскій.
Эзельскій.
Юрьевскій.

Ломжинская губ.

Кольненскій.
Ломжинскій.
Мазовецкій.
Маковскій.
Островскій.
Остроленскій.
Щучинскій.

Люблинская губ.

Бѣлгорайскій.
Грубешовскій.
Замостскій.
Красноставскій.
Любартовскій.
Люблинскій.
Новоалександрійскій.
Томашевскій.
Холмскій.
Яновскій.

Минская губ.

Бобруйскій.
Борисовскій.
Игуменскій.
Минскій.
Мозырскій.
Новогрудскій.
Пинскій.
Рѣчицкій.
Слуцкій.

Могилевская губ.

Быховскій.
Гомельскій.
Горецкій.
Климовичскій.
Могилевскій.
Мстиславскій.
Оршанскій.
Рогачевскій.
Сѣнненскій.
Чаусскій.
Чериковскій.

Московская губ.

Богородскій.
Бронницкій.
Верейскій.
Волоколамскій.
Дмитровскій.
Звенигородскій.
Клинскій.
Коломенскій.
Можайскій.
Московскій.
Подольскій.
Рузскій.
Серпуховскій.

Нижегородская губ.

Ардатовскій.
Арзамасскій.
Балахнинскій.
Васильсурскій.
Горбатовскій.
Княгининскій.
Лукояновскій.
Макарьевскій.
Нижегородскій.
Семеновскій.
Сергачскій.

Новгородская губ.

Боровичскій.
Бѣлозерскій.
Валдайскій.
Демьянскій.
Кирилловскій.
Крестецкій.
Новгородскій.
Старорусскій.
Тихвинскій.
Устюженскій.
Череповецкій.

Олонецкая губ.

Вытегорскій.
Каргопольскій.
Лодейнопольскій.
Олонецкій.
Петрозаводскій.
Повѣнецкій.
Пудожскій.

Оренбургская губ.

Верхнеуральскій.
Оренбургскій.
Орскій.
Троицкій.
Челябинскій.

Орловская губ.

Болховскій.
Брянскій.
Дмитровскій.
Елецкій.
Карачевскій
Кромскій.
Ливенскій.
Малоархангельскій.
Мценскій.
Орловскій.
Сѣвскій.
Трубчевскій.

Пензенская губ.

Городищенскій.
Инсарскій.
Керенскій.
Краснослободскій.
Мокшанскій.
Наровчатскій.
Нижнеломовскій.
Пензенскій.
Саранскій.
Чембарскій.

Пермская губ.

Верхотурскій.
Екатеринбургскій.
Ирбитскій.
Камышловскій.
Красноуфимскій.

Кунгурскій.
Осинскій.
Оханскій.
Пермскій.
Соликамскій.
Чердынскій.
Шадринскій.

Петроковская губ.

Бендинскій.
Брезинскій.
Ласскій.
Лодзинскій.
Новорадомскій.
Петроковскій.
Равскій.
Ченстоховскій.

Плоцкая губ.

Липновскій.
Млавскій.
Плоцкій.
Праснышскій.
Рыпинскій.
Серпецкій.
Цѣхановскій.

Подольская губ.

Балтскій.
Брацлавскій.
Винницкій.
Гайсинскій.
Каменецъ-Подольскій.
Летичевскій.
Литинскій.
Могилевскій.
Ново-Ушицкій.
Ольгопольскій.
Проскуровскій.
Ямпольскій.

Полтавская губ.

Гадячскій.
Зеньковскій.
Золотоношскій.
Кобелякскій.
Константиноградскій.
Кременчугскій.
Лохвицкій.
Лубенскій.
Миргородскій.
Переяславскій.
Пирятинскій.
Полтавскій.
Прилуцкій.
Роменскій.
Хорольскій.

Псковская губ.

Великолуцкій.
Новоржевскій.
Опочецкій.
Островскій.
Порховскій.
Псковскій.
Торопецкій.
Холмскій.

Радомская губ.

Илжецкій.
Козеницкій.
Конскій.
Опатовскій.
Опоченскій.
Радомскій.
Сандомирскій.

Рязанская губ.

Данковскій.
Егорьевскій .
Зарайскій.
Касимовскій.
Михайловскій.
Пронскій.
Раненбургскій.
Ряжскій.
Рязанскій.
Сапожковскій.
Скопинскій.
Спасскій.

Самарская губ.

Бугульминскій.
Бугурусланскій.
Бузулукскій.
Николаевскій.
Новоузенскій.
Самарскій.
Ставропольскій.

С.-Петербургская губ.

Гдовскій.
Лужскій.
Новоладожскій.
Петергофскій.
С.-Петербургскій.
Царскосельскій.
Шлиссельбургскій.
Ямбургскій.

Саратовская губ.

Аткарскій.
Балашовскій.
Вольскій.
Камышинскій.
Кузнецкій.
Петровскій.
Саратовскій.
Сердобскій.
Хвалынскій.
Царицынскій.

Симбирская губ.

Алатырскій.
Ардатовскій.
Буинскій.
Корсунскій.
Курмышскій.
Сенгилеевскій.
Симбирскій.
Сызранскій.

Смоленская губ.

Бѣльскій.
Вяземскій.
Гжатскій.
Дорогобужскій.
Духовщинскій.
Ельнинскій.
Краснинскій.
Порѣчскій.
Рославльскій.
Смоленскій.
Сычевскій.
Юхновскій.

Сувалкская губ.

Августовскій.
Владиславовскій.
Волковышскій.
Кальварійскій.
Маріампольскій.
Сейнскій.
Сувалкскій.

Сѣдлецкая губ.

Бѣльскій.
Венгровскій.
Влодавскій.
Гарволинскій.
Константиновскій.
Луковскій.
Радинскій.
Соколовскій.
Сѣдлецкій.

Таврическая губ.

Бердянскій.
Днѣпровскій.
Евпаторійскій.
Мелитопольскій.
Перекопскій.
Симферопольскій.
Ялтинскій.
Ѳеодосійскій.

Тамбовская губ.

Борисоглѣбскій.
Елатомскій.
Кирсановскій.
Козловскій.
Лебедянскій.
Липецкій.
Моршанскій.
Спасскій.
Тамбовскій.
Темниковскій.
Усманскій.
Шацкій.

Тверская губ.

Бѣжецкій.
Весьегонскій.
Вышневолоцкій.
Зубцовскій.
Калязинскій.
Кашинскій.
Корчевскій.
Новоторжскій.
Осташковскій.
Ржевскій.
Старицкій.
Тверской.

Тульская губ.

Алексинскій.
Богородицкій.
Бѣлевскій.
Веневскій.
Епифанскій.
Ефремовскій.
Каширскій.
Крапивенскій.
Новосильскій.
Одоевскій.
Тульскій.
Чернскій.

Уфимская губ.

Белебеевскій.
Бирскій.
Златоустовскій.
Мензелинскій.
Стерлитамакскій.
Уфимскій.

Харьковская губ.

Ахтырскій.
Богодуховскій.
Валковскій
Волчанскій.
Зміевскій.
Изюмскій.
Купянскій.
Лебединскій.
Старобѣльскій.
Сумскій.
Харьковскій.

Херсонская губ.

Александрійскій.
Ананьевскій.
Елисаветградскій.
Одесскій.
Тираспольскій.
Херсонскій.

Черниговская губ.

Борзненскій.
Городнянскій.
Глуховскій.
Козелецкій.
Конотопскій.
Кролевецкій.
Мглинскій.
Новгородъ-Сѣверскій.
Новозыбковскій.
Нѣжинскій.
Остерскій.
Сосницкій.
Стародубскій.
Суражскій.
Черниговскій.

Эстляндская губ.

Везенбергскій.
Вейсенштейнскій.
Гапсальскій.
Ревельскій.

Ярославская губ.

Даниловскій.
Любимскій.
Мологскій.
Мышкинскій.
Пошехонскій.
Романово-Борисоглѣбскій.
Ростовскій.
Рыбинскій.
Углицкій.
Ярославскій.

II. Кавказъ.

Бакинская губ.

Бакинскій.
Деокчайскій.
Джеватскій.
Кубинскій.
Ленкоранскій.
Шемахинскій.

Батумская область.

Артвинскій.
Батумскій.

Дагестанская область.

Аварскій.
Андійскій.
Гунибскій.
Даргинскій.
Казикумухскій.
Кайтаго-Табасаранскій.
Кюринскій.
Самурскій.
Темиръ-Ханъ-Шуринскій.

Елизаветпольская губ.

Арешскій.
Джеваншарскій
Елисаветпольскій.
Зангезурскій.
Казахскій.
Карягинскій.
Нухинскій.
Шушинскій.

Закатальскій округъ.

Карсская область.

Ардаганскій.
Кагызманскій.
Карсскій.
Ольтинскій.

Кубанская область.

Баталпашинскій.
Ейскій.
Екатеринодарскій.
Кавказскій.
Лабинскій.
Майкопскій.
Темрюкскій.

Кутаисская губ.

Зугдидскій.
Лечгумскій.
Кутаисскій.
Озургетскій.
Рачинскій.
Сенакскій.
Сухумскій.
Шаропанскій.

Ставропольская губ.

Александровскій.
Благодарненскій.
Медвѣженскій.
Новогригорьевскій.
Прасковейскій.
Ставропольскій.

Терская область.

Веденскій.
Владикавказскій.
Грозненскій.
Кизлярскій.
Моздокскій.
Назранскій.
Нальчикскій.
Пятигорскій.
Сунженскій.
Хасавъ-Юртовскій.

Тифлисская губ.

Ахалкалакскій.
Ахалцыхскій.
Борчалинскій.
Горійскій.
Душетскій.
Сигнахскій.
Телавскій.
Тіонетскій.
Тифлисскій.

Черноморская губ.

Новороссійскій.
Сочинскій.
Туапсинскій.

Эриванская губ.

Александропольскій.
Нахичеванскій.
Новобаязетскій.
Сурмалинскій.
Шаруро-Даралагезскій.
Эриванскій.
Эчміадзинскій.

III. Губерніи и области Азіатской Россіи.

Енисейская губ.

Ачинскій.
Енисейскій.
Канскій.
Красноярскій.
Минусинскій.

Иркутская губ.

Балаганскій.
Верхоленскій.
Иркутскій.
Киренскій.
Нижнеудинскій.

Тобольская губ.

Березовскій.
Ишимскій.
Курганскій.
Сургутскій.
Тарскій.
Тобольскій.
Туринскій.
Тюменскій.
Ялуторовскій.

Томская губ.

Барнаульскій.
Бійскій.
Змѣиногорскій.
Каинскій.
Кузнецкій.
Маріинскій.
Томскій.

Акмолинская обл.

Акмолинскій.
Атбосарскій.
Кокчетавскій.
Омскій.
Петропавловскій.

Амурская обл.

Забайкальская обл.

Акшинскій.
Баргузинскій.
Верхнеудинскій.
Нерчинскій.
Нерчинско-Заводской.
Селенгинскій.
Троицко-Савскій.
Читинскій.

Закаспійская обл.

Приморская обл.

Участки.
- Верхне-Уссурійскій.
- Средне-Уссурійскій.
- Суйфунскій.
- Ханкайскій.
- Черниговскій.

Округа.
- Удскій.
- Хабаровскій.

Самаркандская обл.

Семипалатинская обл.

Семирѣченская обл.

Сыръ-Дарьинская обл.

Тургайская обл.

Уральская обл.

Ферганская обл.

Якутская обл.

ПОЛОЖЕНІЕ И ПРОСТРАНСТВО МОГИЛЕВСКОЙ ГУБЕРНІИ.

Могилевская губернія, присоединенная къ Россійской Имперіи въ 1772 году, въ административномъ отношеніи дѣлится на 11 уѣздовъ, 146 волостей, 39 становъ. Въ ней 13 городовъ, изъ коихъ одинъ губернскій — Могилевъ, 10 уѣздныхъ и 2 заштатныхъ — Копысь и Бабиновичи, мѣстечекъ съ мѣщанскимъ управленіемъ 78.

Находясь между 55°13' и 51°57' сѣверной широты и между 28°49' и 31°45' восточной долготы отъ Гринвича, или между 1°31' западной долготы и 1°2'5 восточной долготы, считая отъ меридіана Пулковской обсерваторіи, — Могилевская губернія на сѣверѣ граничитъ съ Витебскою губерніею на протяженіи 245 верстъ, на востокѣ — съ Смоленскою на 401 вер., на югѣ и югѣ-востокѣ — съ Черниговскою на 392 вер. и западѣ — съ Минскою губерніею на растояніи 542 верстъ.

По исчисленію Стрѣльбицкаго, губернія занимаетъ въ 42218,7 кв. верстъ или 4397800 десятинъ, каковая площадь по уѣздамъ распредѣляется такъ:

Уѣзды.	Кв. верстъ.	Десятинъ.
Могилевскій	3009,9	313530
Быховскій	4105,8	427690
Гомельскій	4719,4	491605
Горецкій	2487,0	259065
Климовичскій	3711,4	386605
Мстиславскій	2220,4	231290
Оршанскій	4831,8	503315
Рогачевскій.	6547,3	682015
Сѣнненскій	4333,8	451440
Чаусскій	2168,0	225835
Чериковскій.	4083,9	425410

Поверхность губерніи не одинакова. Сѣверная часть губерніи, т. е. уѣзды Сѣнненскій, Оршанскій, а также Мстиславскій, Горецкій и Могилевскій, наполнена холмами въ видѣ продолговатыхъ валовъ и кряжей, между которыми мѣстами разбросаны озера и болота, питающіе ручьи и рѣчки. Холмы входятъ изъ сосѣдней Смоленской губерніи, образуя въ Оршанскомъ и южной части Сѣнненскаго уѣзда водораздѣлъ между системами Днѣпра и Западной Двины, высшая точка коего находится въ Оршанскомъ уѣздѣ вблизи Веретейскаго болота и достигаетъ 115—128 саж. высоты надъ уровнемъ моря. Къ югу отъ водораздѣльной черты мѣстность по-

степенно понижается, переходя въ низменную равнину высотою 70—80 саж. надъ уровнемъ моря; наименьшую же высоту эта равнина имѣетъ въ западной части губерніи, гдѣ мѣстность пріобрѣтаетъ характеръ сосѣдняго Полѣсья.

Орошающія губернію рѣки, согласно направленію водораздѣла, принадлежатъ къ упомянутой выше системѣ Днѣпра и отчасти Западной Двины, служащей границею между Витебской и Могилевской губерніями только на протяженіи 27 верстъ. Получая начало въ Смоленской губерніи и протекая по Могилевской губерніи 520 верстъ почти съ сѣвера на югъ, чрезъ уѣзды Оршанскій, Горецкій, Могилевскій, Быховскій, Рогачевскій и дальше по границѣ Гомельскаго уѣзда и Минскою губерніею, — Днѣпръ дѣлитъ губернію на двѣ неравныя части: большую восточную и меньшую западную. Эта главная водная артерія Могилевской губерніи, значительнѣйшими притоками которой являются съ правой стороны сплавная рѣка Друть, съ лѣвой судоходная рѣка Сожъ, со впадающими въ нее р.р. Пронею, Бесѣдью и Ипутью, образующая громадный бассейнъ, захватывающій восточные и южные уѣзды губерніи.

Озеръ въ Могилевской губерніи до 800 и они занимаютъ пространство около 15 тысячъ десятинъ. Наиболѣе богаты озерами Сѣнненскій и Оршанскій уѣзды и почти совершенно ихъ не имѣютъ уѣзды Мстиславскій, Горецкій и Чаусскій. Крупнѣйшими озерами считаются: Лукомльское, занимающее до 3000 дес., Жеринское — 1050 дес. и Селява или Долгое — 993 дес., всѣ три въ Сѣнненскомъ уѣздѣ.

Площадь болотъ въ губерніи не опредѣлена. Они занимаютъ значительныя пространства въ Сѣнненскомъ, Гомельскомъ, Рогачевскомъ и Оршанскомъ уѣздахъ.

РАЗСТОЯНІЕ

уѣздныхъ городовъ отъ губ. гор. Могилева.

Наименованіе городовъ.	Разстояніе въ верстахъ.		
	Общее число верстъ.	Въ томъ числѣ:	
		По желѣзной дорогѣ.	По тракту и проселку.
Быховъ	51 ½	47	4 ½
Гомель	203 ½	199	4 ½
Горки.	117 ¾	68	49 ¾
Климовичи	441 ¼	—	141 ¼
Мстиславль	99 ½	—	99 ½
Орша	75	68	7
Рогачевъ	100	94	6
Сѣнно.	136	90	46
Чаусы	47 ¼	—	47 ¼
Чериковъ.	87 ¼	—	87 ¼

СПИСОКЪ

станцій желѣзныхъ дорогъ, проходящихъ чрезъ Могилевскую губернію.

Наименованіе станцій.	Число верстъ между станціями.	Ближайшій городъ и мѣстечко, гдѣ находится почтовое учрежденіе.	Разстояніе между ними въ верстахъ.
Риго-Орловская жел. дорога.			
По Московско-Виндаво-Рыбинской жел. дор. отъ С.-Петербурга до Витебска	515		
отъ Витебска до ст. Богушевская.	39	—	
Стайки	19	—	
Орша	20	гор. Орша	4
Копысь	25	гор. Копысь.	3
		а отъ него до Застѣнокъ . . .	10
		до Староселья . . .	12
Шкловъ	10	м. Шкловъ	2 1/2
Лотва	14	—	
Могилевъ.	19	г. Могилевъ.	3
		а отъ него до Вильчицъ. . . .	9 3/4
		до Бѣлыничъ . . .	45
Дашковка	22	—	
Быховъ	25	гор. Быховъ.	1 1/2
		а отъ него до Сельца	23
Тощица	23	—	
Рогачевъ.	24	гор. Рогачевъ	3
		а отъ него до Дворецкаго . . .	20 1/4
		до Гадиловичъ . . .	15
Жлобинъ.	25	м. Жлобинъ	3/4
Либаво-Роменская жел. дор.			
Жлобинъ	—	м. Жлобинъ	3/4
Хальчъ	11	—	
Солтановка	10	—	
Буда-Кошелевская	18	—	
Уза.	20	—	
Костюковка	11	—	
Гомель, Л.-Роменская	10	гор. Гомель	1 1/2
Новобѣлица	5	—	
Забровка	15	—	
Тереховка	17	—	

Наименованіе станцій.	Число верстъ между станціями.	Ближайшій городъ и мѣстечко, гдѣ находится почтовое учрежденіе.	Разстояніе между ними въ верстахъ.
Московско-Брестская жел. дор.			
Отъ Москвы чрезъ Смоленскъ до ст. Гусино	435	—	
Красное	21	м. Ляды	14
Осиновка.	24	м. Дубровна.	7
Орша	24	гор. Орша	4
Коханово.	22	м. Коханово	3 ½
		а отъ него до Смольянъ. . . .	16 ¾
		до Оболецъ	17
Толочинъ	19	м. Толочинъ	3 ½
		а отъ него до Круглаго	20
Славное	22	—	
Бобръ платф.	12	—	
Крупки	13	м. Крупки	5
		а отъ него до Холопеничъ (Минской губ.)	27 ¾
Полѣсская жел. дорога:			
Отъ Новозыбкова до Добрушъ .	77	—	
Новобѣлица.	19	Новобѣлица	¼
Гомель, Либ.-Роменск. . . .	4	гор. Гомель	1 ½
		а отъ него до Вѣтки	21 ¾
Гомель, Полѣсск.	2	—	

СПИСОКЪ

станцій по грунтовымъ и шоссейнымъ дорогамъ въ Могилевской губерніи.

Наименованіе станцій.	Число верстъ между станціями.
По грунтовымъ.	
Отъ ст. ж. д. Орша до Рутковщины:	
Отъ ст. ж. д. Орша у гор. Орша	4
Дубровна	17 ¾
м. Рутковщина	19
Отъ ст. ж. д. Орша до гор. Горокъ:	
Отъ ст. ж. д. Орша у гор. Орша	4
Рутковщина.	21 ¾
у. г. Горки	21
Отъ ст. ж. д. Орша до гор. Сѣнно:	
Отъ ст. Орша у гор. Орша	4
Коханово	28 ¾
Обольцы	17
у г. Сѣнно	26
Отъ ст. ж. д. Могилевъ до Черикова:	
Отъ ст. Могилевъ до гор. Могилева.	3
Дары	13 ¾
Горбовичи	16
г. Чаусы	17 ½
Придорожье	20 ¼
у г. Чериковъ	19 ¾
Отъ ст. ж. д. Могилевъ до Кричева:	
Отъ ст. Могилевъ у гор. Могилевъ.	3
Брили	19
Сухари.	12
Сусловка	15 ½
Рясна	19
Ширки	15 ½
г. Мстиславль.	18 ½
Онуфріево	16
Кричевъ	21
Отъ ст. ж. д. Рогачевъ до почт. ст. Дворецъ:	
Отъ ст. Рогачевъ у гор. Рогачевъ	3
Дворецъ	20 ¼
Отъ ст. ж. д. Рогачевъ до гор. Черикова:	
Отъ ст. Рогачевъ у гор. Рогачевъ	3
Гадиловичи	15
Довскъ	14 ¾
Кристополье	14
Свенскополье	13 ¾
м. Пропойскъ	18 ¾
у гор. Чериковъ	26 ¼
По шоссе.	
Отъ ст. ж. д. Рославль до гор. Климовичъ:	
Отъ ст. Рославль у гор. Рославль	1
Астановка	14 ¼
Шумовка	12 ½
Звенчатка	18
Хотовижъ	16 ¾
у гор. Климовичи	13 ¼

Списокъ волостей Могилевской губерніи.

Названіе волостей (гминъ) и становъ (полиц. участковъ).	Мѣсто нахожденія вол. (гмин.) пр. или стан. (пол. уч).	Названіе ближайшей ст. жел. д. (пар. прист.).	Какой желѣзной дорогѣ принадлежитъ станція.	Число вер. отъ ст. ж. д. до мѣста нахожд. вол. или стана
Быховскій уѣздъ.				
Баханьская . .	с. Бахань.	ст. Быховъ.	Станція—Рито-Орловской жел. дорогѣ, а пароходныя пристани «Пропойскъ» на рѣкѣ Сожъ, а остальныя на рѣкѣ Днѣпрѣ.	30
		пр. Старый-Быховъ.		30
Бычанская . . .	д. Бычъ.	ст. Тощица.		40
		пр. Новый-Быховъ.		25
Глухская . . .	с. Глухи.	ст. Дашковка.		15
		пр. Дашковка.		15
Городецкая . . .	с. Городецъ.	ст. Быховъ.		15
		пр. Старый-Быховъ.		15
Городищенская .	с. Городище.	ст. Дашковкт.		32
		пр. Дашковка.		32
Грудиновская . .	д. Рыжковка.	ст. Быховъ.		24
		пр. Старый-Быховъ.		24
Долгомохская . .	с. Долгій-Мохъ.	ст. Быховъ.		45
		пр. Пропойскъ.		25
Ново-Быховская .	м. Новый-Быховъ	ст. Тощица.		15
		пр. Новый-Быховъ.		—
Пропойская . .	м. Пропойскъ.	ст. Быховъ.		55
		пр. Пропойскъ.		—
Чигиринская . .	с. Чигиринка.	ст. Быховъ.		30
		пр. Старый-Быховъ.		30
1-й станъ . . .	м. Журавичи.	ст. Тощица.		29
		пр. Новый-Быховъ.		14
2-й станъ . . .	м. Пропойскъ.	ст. Быховъ.		55
		пр. Пропойскъ.		—
3-й станъ . . .	г. Быховъ.	ст. Быховъ.		—
		пр. Старый-Быховъ.		—
Гомельскій уѣздъ.				
Вылевская . . .	с. Вылевъ	Добрушъ.	Полѣсскимъ.	20
Вѣтковская . .	м. Вѣтка.	ст. Гомель.	Полѣсскимъ. Либ.-Ромен.	21
		пр. Вѣтка.	на р. Сожъ.	—

Названіе волостей (гминъ) и становъ (полиц. участковъ).	Мѣсто нахожденія вол. (гмин.) пр. или стан. (пол. уч.)	Названіе ближайшей ст. жел. д. (пар. прист.).	Какой желѣзной дорогѣ принадлежитъ станція.	Число вер. отъ ст. ж. д. до мѣста нахожд. вол. или стана.
Гомельская . . .	г. Гомель.	ст. Гомель.	Полѣсскимъ.	—
Дятловичская . .	с. Дятловичи.	ст. Гомель.	Либ.-Ромен.	25
		пр. Дѣтловичи.	на р Сожъ.	1
Кормянская . .	с. Корма.	Добрушъ.	Полѣсскимъ.	15
		Тереховка.		18
Красно-Будская .	с. Красная-Буда.	Тереховка.	Либ -Ромен.	5
Марковичская .	с. Марковичи.			20
Носовичская . .	м. Носовичи.	Зябровка.		5
Поколюбичская .	с. Поколюбичи.	Костюковка.		6
Покотская . . .	д. Покоть.	ст. Гомель.	Полѣсскимъ	55
			Либ.-Ромен.	
		пр. Городовка.	на р. Сожъ.	15
Полѣсская . . .	с. Полѣсье.	ст. Гомель.	Полѣсскимъ.	85
			Либ.-Ромен.	
		пр. Бѣлый-берегъ	на р. Сожъ.	16
Поповская . . .	с. Поповка.	Тереховка.	Либ.-Ромен.	15
Руденецкая . .	с. Руденецъ.	Уза.		2
Рѣчковская . .	с. Рѣчки.	ст. Гомель.	Полѣсскимъ.	38
			Либ.-Ромен.	
		пр. Юрковичи.	на р. Сожъ.	8
		пр. Вѣтка.		12
Старо-Юрковичск.	с. Юрковичи.	Тереховка.	Либ.-Ромен.	27
Столбунская . .	с. Столбунъ.	ст. Добрушъ.	Полѣсскимъ.	45
		пр. Городовка.	на р. Сожъ.	18
Телешевская . .	с. Телеши.	Уза.	Либ.-Ромен.	22
Чеботовичская .	с. Чеботовичи.	Буда-Кошелевская.		17
1-й станъ . . .	ок. Свѣтиловичи.	ст. Добрушъ.	Полѣсскимъ.	49
		пр. Городовка.	на р. Сожъ.	15
2-й станъ . . .	м. Вѣтка.	ст. Гомель.	Полѣсскимъ.	21
			Либ.-Ромен.	
		пр. Вѣтка.	на р. Сожъ.	—
3-й станъ . . .	м. Уваровичи.	Уза.	Либ.-Ром.	6
4-й станъ . . .	м. Носовичи.	Зябровка.		5
5-й станъ . . .	фл. Екатериновскъ.	Тереховка.		5
Горецкій уѣздъ.				
Баевская . . .	м. Баево.	Красное.	Моск.-Брест.	25
Горецкая . . .	г. Горки.	Орша.	Моск.-Брест.	46 ¾
			Рыго Орловск.	
Городищенская .	с. Городище.	Шкловъ.	Рыго-Орловск.	24
Дубровенская . .	м. Дубровна.	Осиновка.	Моск.-Брест.	8

Названіе волостей (гмин.) и становъ (полиц. участковъ).	Мѣсто нахожденія вол. (гмин.) пр. пли стан. (пол. уч.).	Названіе ближайшей ст. жел. д. (пар. прист.).	Какой желѣзной дорогѣ принадлежитъ станція.	Число вер. отъ ст. ж. д. до мѣста нахожд. вол. или стан.
Любинпчская . .	с. Любинпчи.	Шкловъ.	Риго-Орловск.	12
Маслаковская . .	с. Маслаки.	Копысь.		22
Ничипоровичская	с. Ничипоровичи.	Шкловъ.		23
Пугляевская . .	с. Пугляи.	Орша.	Моск.-Брест. / Риго-Орловск.	15
Романовская . .	с. Романово.	Красное.	Моск.-Брест.	35
Савская	д. Сава.	Орша.	Моск.-Брест. / Риго-Орловск.	34 ¾
Сватошицкая . .	с. Сватошица.	Осиновка.	Моск.-Брест.	15
Холбнянская . .	с. Холбни.	Красное.		12
1-й станъ . . .	г. Копысь.	Копысь.	Риго-Орловск.	3
2-й станъ . . .	м. Дубровна.	Осиновка.	Моск.-Брест.	8
3-й станъ . . .	м. Ляды.	Красное.		12
Климовичскій у.				
Березковская . .	с. Березки.	Клѣтня.	Риго-Орловск.	60
Бѣлынковичская .	м. Бѣлынковичи.	Клинцы.	Полѣсскимъ.	75
Забѣлышпнская .	с. Забѣлышпнъ.	Рославль.	Риго-Орловск.	65
Загустинская . .	пог. Загустино.			50
Костюковичская .	м. Костюковичи.	Клинцы.	Полѣсскимъ.	75
Милославичская .	м. Милославичи.	Рославль.	Риго-Орловск.	50
Мошевская . . .	с. Мошевое.	Клинцы.	Полѣсскимъ.	50
Надѣйковичская .	с. Надѣйковичи.	Рославль.	Риго-Орловск.	60
Родняпская . .	м. Родня.			75
Тимоновская . .	с. Тимоново.	Рославль.		80
Хотимская . . .	м. Хотимскъ.	Клѣтня.	Риго-Орловск.	42
Хотовижская . .	с. Хотовижъ.	Рославль.		62
Шумячская . .	м. Шумячи.			30
1-й станъ . . .	м. Шумячи.			30
2-й станъ . . .	г. Климовичи.			75
3-й станъ . . .	м. Костюковичи.	Клинцы.	Полѣсскимъ.	75
4-й станъ . . .	м. Хотимскъ.	Клѣтня.	Риго-Орловск.	42
Могилевскій у.				
Бѣлыничская . .	с. Бѣлыничи.	Лотва.	Риго-Орловск.	40
Вендрожская . .	с. Вендрожъ.	Дашковка.		15
Княжицкая . .	м. Княжицы.	Могилевъ.		13
Круглянская . .	м. Круглое.	Славное.	Моск.-Брест.	20
		Толочинъ.		20
Нѣжковская . .	с. Нѣжковъ.	Могилевъ.	Риго-Орловск.	25
Павловичская . .	с. Павловичи.	Славное.	Моск.-Брест.	15

Названіе волостей (гминъ) и становъ (полиц. участковъ).	Мѣсто нахожденія вол. (гмин.) пр. или стан. (пол. уч.).	Названіе ближайшей ст. жел. д. (пар. прист.).	Какой желѣзной дорогѣ принадлежитъ станція.	Число вер. отъ ст. ж. д. до мѣста нахожд. вол. или стана.
Полыковичская .	с. Полыковичи.	Могилевъ.	Риго Орловск.	7
Тетеринская . .	м. Тетеринъ.	Славное.	Моск. Брест.	25
Толпечицкая . .	д. Толпечицы.	Лотва.		12
Церковищенская .	с. Церковище.	Могилевъ.		47
Черноручская . .	с. Черноручье.			15
Шкловская . . .	м. Новый-Шкловъ	Шкловъ.	Риго-Орловск.	2½
1-й станъ . . .	м. Шкловъ.			2½
2-й станъ . . .	г. Могилевъ.	Могилевъ.		3
3-й станъ . . .	м. Бѣлынычи.	Лотва.		40
Мстиславскій у.				
Бохотская . . .	с. Бохоть.	Гусино.	Моск.-Брест.	47
Казимирово-Слободская . . .	м. Казимирово-Слобода.	Починокъ.	Риго-Орловск.	60
Любавичская . .	с. Любавичи.			60
Монастырщинская	м. Монастырщина			35
Ослянская . . .	с. Ослянка.			52
Пирянская . . .	с. Пиряны.			40
Сопинская . . .	с. Соино.	Рославль.		55
Старосельская .	с. Старое-Село.	Починокъ.		71
Хославичская . .	м. Хославичи.			28
Шамовская . . .	м. Шамово.	Красное.	Моск.-Брест.	70
1-й станъ . . .	м. Хославичи.	Починокъ.	Риго-Орловск.	28
2-й станъ . . .	г. Мстиславль.			60
3-й станъ . . .	м. Шамово.	Красное.	Моск.-Брест.	70
Оршанскій уѣздъ.				
Аленовичская . .	с. Аленовичи.	Кохановo.	Моск.-Брест.	10
Баранская . . .	с. Барань.	Орша.	Моск.-Брест.	11
Высоцкая . . .	с. Высокое.		Риго-Орлввск.	18
Высочанская . .	с. Высокое.	Крынки.	Риго-Орловск.	5
Добромыслянская.	м. Добромысль.	Шебекино.		15
Кохановская . .	м. Коханово.	Коханово.	Моск.-Брест.	3½
Ліозпянская . .	м. Ліозно.	Шебекино.	Риго-Орловск.	¼
Любавичская . .	м. Любавичи.	Красное.	Моск.-Брест.	20
		Рудня.		15
Микулинская . .	м. Микулино.	Рудня.	Риго-Орловск.	11
Мошковская . .	с. Мошково.	Орша.	Моск.-Брест.	8
			Риго-Орловск.	
Ново-Тухинская .	с. Новый-Тухинь	Осиновка.	Моск.-Брест.	13
Руднянская . .	м. Рудня.	Рудня.	Риго-Орловск.	½

Названіе волостей (гминъ) и становъ (полиц. участковъ).	Мѣсто нахожденія вол. (гмин.) пр. или стан. (пол. уч.).	Названіе ближайшей ст. жел. д. (пар. прист.).	Какой желѣзной дорогѣ принадлежитъ станція.	Число вер. отъ ст. ж. д. до мѣста нахожд. вол. или стана.
Старосельская .	м. Староселье.	Копысь.	Риго-Орловск.	12
Старо-Толочинская	м. Толочинъ.	Толочинъ.	Моск.-Брест.	3 ½
Сѣрокоротнянская	д. Сѣрокоротня.	Богушевская	Риго-Орловск.	5
Хлыстовская . .	д. Хлыстова.	Красное.	Моск.-Брест.	10
1-й станъ. . .	г. Орша.	Орша.	Моск.-Брест. Риго Орловск.	4
2-й станъ. , .	м. Коханово.	Коханово.	Моск.-Брест.	3 ½
3-й станъ. . .	м Ліозно.	Шебекино.	Риго Орловск.	¼
4-й станъ. . .	м. Любавичи.	Красное. Рудня.	Моск.-Брест. Риго-Орловск.	20 15
Рогачевскій у.				
Городецкая . .	м. Городецъ.	Хальчъ.	Либ.-Ромен.	16
Довская . . .	ус. Довскъ.	Рогачевъ.	Риго-Орловск.	29 ¾
Дудичская. . .	с. Дудичи.	Буда-Кошелевская.	Либ.-Ромен.	20
Кистеневская. .	с. Кистени.	Тощица.	Риго-Орловск.	8
Кормянская . .	м. Корма.	Солтановка.		50
Кошелевская . .	с. Кошелево.	Буда-Кошелевская.	Либ.-Ромен.	3
Луковская. . .	с. Луки.	ст. Жлобинъ.	Либ.-Ромен. Риго-Орловск.	9
		пр. Жлобинъ.	на рѣкѣ Днѣпрѣ.	9
Меркуловичская .	с. Меркуловичи.	Солтановка.		30
Недойкская . .	с. Недойки.	Буда-Кошелевская.	Либ.-Ромен.	15
Россохская . .	с. Россохи.			40
Старо-Руднянская	с. Старая-Рудня.	Солтановка.		5
Стрѣшинская .	м. Стрѣшинъ.	ст. Жлобинъ.	Либ.-Ромен. Риго-Орлов.	19
		пр. Жлобинъ.	на рѣкѣ Днѣпрѣ.	19
Тихиничская. .	м. Тихиничи.	Рогачевъ.	Риго-Орловск.	18
Чечерская. . .	м. Чечерскъ.	Буда-Кошелевская.	Либ. Ромен.	35
1-й станъ. . .	м. Жлобинъ.	ст. Жлобинъ.	Либ.-Ромен. Риго-Орловск.	—
		пр. Жлобинъ.	на рѣкѣ Днѣпрѣ.	—
2-й станъ. . .	м. Свержень.	Тощица.	Риго-Орловск.	20
3-й станъ. . .	м. Чечерскъ.	Буда-Кошелевская.	Либ.-Ромен.	35

Названіе волостей (гмин) и становъ (полиц. участковъ).	Мѣсто нахожденія вол. (гмин.) пр. или стан. (пол. уч.).	Названіе ближайшей ст. жел. д. (пар. прист.).	Какой желѣзной дорогѣ принадлежитъ станція.	Число вер. отъ ст. ж. д. до мѣста нахожд. пом. ил встана.
Сѣннинскій у.				
Бобрская . . .	м. Бобръ.	Бобръ.	Моск.-Брест.	2
Высоко-Городецкая	с. Высоко-Городецъ.	Богушевская.	Риго-Орловск.	63
Замочская. . .	с. Замочскъ.			68
Зарѣчно-Толочинская. . . .	м. Зарѣчный-Толочинъ.	Толочинъ.	Моск.-Брест.	5
Каковчинская. .	с. Каковчино.			10
Латыговская . .	д. Кишки.			27
Лисичинская . .	с. Лисичино.	Богушевская.	Риго-Орловск.	95
Лукомльская . .	м. Лукомль.			78
Мошканская . .	д. Мошканы.			37
Обчугская . . .	м. Обчуга.	Бобръ.	Моск.-Брест.	22
Островенская . .	м. Островно.			78
Пустынская . .	с. Пустынки.			23
Рясянская . .	с. Рясна.			40
Ульяновичская .	с. Ульяновичи.			50
Черейская. . .	м. Черея.	Богушевская.	Риго-Орловск.	78
1-й станъ. . .	м. Черея.			78
2-й станъ. . .	г. Сѣнно.			37
3-й станъ. . .	Село Мошканы.			37
4-й станъ. . .	м. Бобръ.	Бобръ.	Моск.-Брест.	2
5-й станъ. . .	с. Пустынки.	Богушевская.	Риго-Орловск.	23
Чаусскій уѣздъ.				
Гладковская . .	с. Гладково.	Могилевъ.	Риго-Орловск.	25
Голеневская . .	с. Голени.			20
Городецкая . .	с. Городецкъ.	Орша.	Моск.-Брест. / Риго-Орловск.	60
		Могилевъ.	Риго-Орловск.	60
Горская . . .	м. Горы.	Красное.	Моск.-Брест.	35
Дрибинская . .	м. Дрибино.	Орша.	Моск.-Брест. / Риго-Орловск.	60
		Могилевъ.	Риго-Орловск.	60
Радомльская.	с. Радомль.			55
Рясянская.	м. Рясна.			60
Чаусская . . .	г. Чаусы.	Могилевъ.	Риго-Орловск.	47 3/4
Чернявская . .	с. Чернявка.			35
1-й станъ. . .	г. Чаусы.			47 3/4
2-й станъ. . .	м. Рясна.			60
3-й станъ. . .	м. Дрибинъ.	Орша.	Моск.-Брест. / Риго-Орловск.	60
		Могилевъ.	Риго-Орловск.	60

Названіе волостей (гминъ) и становъ (полиц. участковъ).	Мѣсто нахожденія вол. (гмин.) пр. или стан. (пол. уч).	Названіе ближайшей ст. жел. д. (пар. прист.).	Какой желѣзной дорогѣ принадлежитъ станція.	Число вер. отъ ст. ж. д. до мѣста нахожд. вол. или стана
Чериковскій у.				
Братьковичская .	с. Братьковичи.	Рославль.		104
Бѣлицкая . . .	д. Бѣлица.	Могилевъ.		70
Долговичская. .	с. Долговичи.			74
Должанская . .	с. Долгое.			73
Дубровицкая . .	с. Дубровица.	Рославль.		93
Коморовичская .	с. Коморовичи.	Могилевъ.		96
Краснопольская .	у. Краснополье.			117 ¼
Кричевская . .	м. Кричевъ.	Рославль.		79
Лобановская . .	с. Лобановка.	Могилевъ.		75 ¼
Малятичская . .	м. Малятичи.	Рославль.		100
Мхиничская . .	с. Мхиничи.	Могилевъ.		138
Ново-Ельнянская.	с. Новая-Ельня.			135
Палужская . .	с. Палужъ.			119
Самотѣевичская .	с. Самотѣевичи.			160
Старинская . .	с. Старинка.			85
Студенецкая . .	м. Студенецъ.	Рославль.	Рига-Орловской.	163
1-й станъ. . .	г. Чериковъ.	Могилевъ.		87 ¼
2-й станъ. . .	м. Кричевъ.	Рославль.		80
3-й станъ. . .	м. Краснополье.	Могилевъ.		116 ½

СВѢДѢНІЯ

о разстояніи, территоріальномъ пространствѣ, числѣ становъ, земскихъ участковъ, волостей, заштатныхъ городовъ и мѣстечекъ по уѣздамъ Могилевской губерніи.

№ по порядку.	Названіе уѣздовъ.	Разстояніе отъ губернскаго города	Территоріальное пространство уѣздовъ.	Число				
		Верст.	Квад. вер.	Становъ.	Земскихъ участковъ.	Волостей.	Заштатныхъ городовъ.	Мѣстечекъ.
1	Могилевскій	—	3009,9	3	4	13	—	10
2	Быховскій	58	4105,8	3	4	10	—	5
3	Гомельскій	161 ¼	6284,6	5	8	18	—	7
4	Горецкій	79	2487,0	3	4	12	1	6
5	Климовичскій	141 ¼	3711,1	4	5	13	—	12
6	Мстиславскій	139 ½	2220,4	3	4	10	—	7
7	Оршанскій	76	4831,8	4	6	16	1	11
8	Рогачевскій	108 ½	4982,1	3	6	14	—	8
9	Сѣнненскій	147 ¾	4333,8	5	5	15	—	7
10	Чаусскій	47 ¼	2168,0	3	3	9	—	5
11	Чериковскій	87 ¼	4083,9	3	5	16	—	6
	Итого въ губерніи	—	42218,7	39	54	146	2	84

Могилевскій уѣздъ.

№ по порядку.	Названіе волостей.	Число сельскихъ обществъ.	Число селеній.	Какого участка.					Адреса волостей.	Разстояніе отъ уѣзднаго города.
				Земскаго начальника.	Стана.	Уѣздническаго.	Призыв. по воин. повинности.	По военно-конской повинности.		
1	Бѣлыничская	19	25	3	3	1	3	11	м. Бѣлыничи . . .	45
2	Вейнянская	6	48	4	2	4	2	—	губ. г. Могилевъ .	—
3	Вендорожская	17	23	4	2	2	2	5	губ. г. Могилевъ .	22
4	Княжицкая	17	27	1	2	3	2	8	м. Княжицы . . .	13
5	Кругляпская	26	99	2	1	3	3	13	м. Круглое	50
6	Нѣжковская	20	24	1	3	2	3	7	с. Нѣжковъ. . . .	25
7	Павловичская	16	80	3	3	3	3	10	почт. ст. Славяны.	53
8	Полыковичская	20	26	4	2	1	2	7	губ. г. Могилевъ .	7
9	Тетеринская	27	31	3	3	4	3	10	м. Тетеринъ. . . .	43
10	Толпечицкая.	14	26	1	1	4	2	6	м. Княжицы . . .	20
11	Церковищская	10	17	4	3	5	3	12	м. Бѣлыничи . . .	47
12	Черноручская	22	23	2	1	2	2	9	ст. Шкловъ. . . .	35
13	Шкловская	20	27	2	1	1	2	8	ст. Шкловъ. . . .	33

Могилевскій уѣздъ.

АДРЕСА:

1. Камеръ судебныхъ слѣдователей:

Судебнаго слѣдователя по важнѣйшимъ дѣламъ — г. Могилевъ.

1, 2 и 3 уч. — г. Могилевъ.

2. Камеръ уѣздныхъ членовъ окружнаго суда:

1 и 2 уч. — г. Могилевъ.

3. Камеръ городскихъ судей и земскихъ начальниковъ:

Городскихъ судей: 1 уч. — г. Могилевъ, 2 уч. — м. Шкловъ и 3 уч. — г. Копысь.

Земскихъ начальниковъ: 1 уч. — м. Княжицы. для телегр. — губ. гор. Могилевъ, нарочн. въ им. Княжицы; 2 уч. — им. Черноручье (адресъ — ст. Шкловъ), 3 уч. — м. Круча (адресъ ст. Славное); 4 уч. — г. Могилевъ.

4. Становыхъ квартиръ:

1 ст. — м. Шкловъ, 2 ст. — г. Могилевъ, 3 ст. — м. Бѣлыничи.

5. Урядниковъ:

Урядники имѣются при каждомъ волостномъ правленіи.

6. Сельскихъ врачей:

1 уч. — м. Бѣлыничи, 2 уч. — м. Шкловъ.

7. Призывныхъ пунктовъ по отбыванію воинской повинности:

1 и 2 уч. — г. Могилевъ, 3 уч. — м. Бѣлыничи.

8. Сборныхъ пунктовъ по военно-конской повинности:

При каждомъ волостномъ Правленіи имѣется особый пунктъ.

Быховскій уѣздъ.

№ по порядку.	Названіе волостей.	Число сельскихъ обществъ.	Число селеній.	Какого участка.					Адреса волостей.	Разстояніе отъ уѣзднаго города.
				Земскаго начальника.	Стана.	Уряднической.	Призыв. по воин. повинности.	По военно-конской повинности.		
1	Баханская	18	21	3	1	2	2	6	ст. Свенскополье .	30
2	Бычанская	18	20	4	1	3	2	5	тоже . . .	45
3	Городецкая	19	20	2	3	4	2	9	г. Быховъ . . .	15
4	Городищенская	12	19	1	3	3	1	10	ст. Селецъ . . .	42
5	Глухская	20	26	1	3	1	1	8	тоже . .	19
6	Грудиновская	24	26	3	2	3	2	4	ст. Грудиновка .	20
7	Долгомохская	27	34	3	2	2	2	3	тоже . . .	45
8	Ново-Быховская	19	26	2	1	1	1	7	м. Новый-Быховъ	21
9	Пропойская	18	51	4	2	1	2	2	м. Пропойскъ .	55
10	Чигиринская	17	19	1	3	2	1	11	ст Чечевичи . .	30

Быховскій уѣздъ.

АДРЕСА:

1. Камеръ судебныхъ слѣдователей:

гор. Быховъ.

2. Камеры уѣзднаго члена окружнаго суда:

гор. Быховъ.

3. Камеръ городскихъ судей и земскихъ начальниковъ:

Городского судьи (нѣтъ).

Земскихъ начальниковъ: 1 и 2 участ — гор. Быховъ, 3 уч. — им. Александрово (адресъ — ст. Грудиновка), 4 уч. — м. Пропойскъ.

4. Становыхъ квартиръ:

1 ст. — м. Журавичи, 2 ст. — м. Пропойскъ, 3 ст. — г. Быховъ.

5. Урядниковъ:

Урядники имѣются при каждомъ волостномъ правленіи.

6. Сельскихъ врачей:

1 уч. — г. Быховъ, 2 уч. — м. Пропойскъ, 3 уч. — с. Рыжковка.

7. Призывныхъ пунктовъ по отбыванію воинской повинности:

1 уч. — г. Быховъ, 2 уч. — м. Пропойскъ.

8. Сборныхъ пунктовъ по военно-конской повинности:

При каждомъ волостномъ Правленіи имѣется особый пунктъ.

Гомельскій уѣздъ.

№ по порядку.	Названіе волостей.	Число сельскихъ обществъ.	Число селеній.	Какого участка:					Адреса волостей.	Разстояніе отъ уѣзднаго города.
				Земскаго начальника.	Стана.	Урядническаго.	Призыв. по воин. повинности.	По военно-конской повинности.		
1	Вылевская	17	18	6	2	2	2	9	ст. Добрушъ . .	40
2	Вѣтковская	12	11	4	2	1	2	8	м. Вѣтка	21
3	Гомельская	16	16	1	4	1	1	2	г. Гомель	—
4	Дятловичская	22	24	1	4	3	1	7	тоже . . .	25
5	Кормянская	9	9	6	5	5	3	11	почт. отд. Огородня Гомельская . . .	37
6	Красно-Будская	11	11	7	5	2	3	12	м. Носовичи . . .	45
7	Марковичская	11	11	5	5	1	3	13	пос. Добрянка, Черниговской губ. .	40
8	Носовичская	16	15	5	4	2	3	10	ст. Носовичи . .	25
9	Поколюбичская	11	10	2	3	4	1	3	г. Гомель	8
10	Покотская	16	22	8	1	1	2	17	ст. Чечерскъ . .	60
11	Полѣсская	11	12	8	1	3	2	18	ст. Выдренка . .	90
12	Поповская	12	9	7	5	3	3	14	м. Носовичи . .	55
13	Рудепецкая	12	14	3	3	1	1	—	м. Уваровичи . .	21
14	Рѣчковская	10	26	4	2	3	2	15	м. Вѣтка	37
15	Старо-Юрковичская . .	15	10	7	5	4	3	14	пос. Чуровичи, Черниговской губ. .	67
16	Столбунская	11	18	8	1	2	2	16	пос. Святскъ, Черниговской губ. .	52
17	Телешовская	17	26	2	3	2	1	4	м. Уваровичи . .	30
18	Чеботовичская	11	12	3	3	3	1	5	ст. Буда-Кошелевская	45

Гомельскій уѣздъ.

АДРЕСА:

1. Камеръ судебныхъ слѣдователей:

1, 2, 3 и 4 уч. — г. Гомель.

2. Камеры уѣзднаго члена окружнаго суда:

1 и 2 уч. — г. Гомель.

3. Камеръ городскихъ судей и земскихъ начальниковъ:

Городскихъ судей: 1, 2 и 3 уч. — г. Гомель.
Земскихъ начальниковъ: 1 уч. — г. Гомель, 2 уч. — им. Старая-Бѣлица (адресъ — м. Уваровичи), 3 уч. — им. Радѣевъ (адресъ — м. Уваровичи) для телег. — ст. Уза, 4 уч. — м. Вѣтка, 5 уч. — м. Носовичи, 6 уч. — ст. Добрушъ, 7 уч. — с. Гордуны (адресъ — почт. отд. Носовичи) и 8 уч. — с. Свѣтиловичи (адресъ — пос. Святскъ Черниг. губ.) для тел. — м. Вѣтка.

4. Становыхъ квартиръ:

1 ст. — с. Нисимковичи, 2 ст. — м. Вѣтка, 3 ст. — м. Уваровичи, 4 ст. — Бѣлица, 5 ст. — с. Тереховка.

5. Урядниковъ:

Урядники имѣются при каждомъ волостномъ правленіи.

6. Сельскихъ врачей:

1 уч. — м. Уваровичи, 2 уч. — с. Тереховка, 3 уч. — г. Гомель, 4 уч. — Свѣтиловичи.

7. Призывныхъ пунктовъ по отбыванію воинской повинности:

1 уч. — г. Гомель, 2 уч. — м. Вѣтка, 3 уч. — м. Носовичи.

8. Сборныхъ пунктовъ по военно-конской повинности:

При каждомъ волостномъ Правленіи имѣется особый пунктъ.

Горецкій уѣздъ.

№ по порядку.	Названіе волостей.	Число сельскихъ обществъ.	Число селеній.	Какого участка.					Адреса волостей.	Разстояніе отъ уѣзднаго города.
				Земскаго начальника.	Стана.	Уридическаго.	Призыв. по воин. повинности.	По военно-конской повинности.		
1	Баевская	15	37	1	3	2	1	6	м. Романово . . .	25
2	Горецкая	13	26	1	3	4	1	2	гор. Горки	—
3	Городищенская.	23	27	4	1	2	2	7	ст. Застѣнки . . .	33
4	Дубровинская	17	21	2	2	1	2	9	м. Дубровна. . . .	38
5	Любиничская	22	24	4	1	1	2	12	ст. Застѣнки . . .	43
6	Маслаковская	21	33	3	1	2	2	10	ст. Застѣнки . . .	27
7	Ничипоровичская. . . .	25	37	4	1	3	2	—	ст. Шкловъ. . . .	45
8	Пугляевская	15	37	3	2	2	2	8	гор. Орша	35
9	Романовская.	19	31	1	3	3	1	4	м. Романово . . .	17
10	Савская	19	32	3	2	3	1	3	гор. Горки	10
11	Сватошицкая	14	39	2	2	4	1	5	м. Дубровна. . . .	27
12	Холбиянская.	17	42	2	3	1	1	11	м. Ляды	42

Горецкій уѣздъ.

АДРЕСА:

1. Камеръ судебныхъ слѣдователей:

1 уч. — г. Горки, 2 уч. — м. Дубровна.

2. Камеры уѣзднаго члена окружнаго суда:

гор. Горки.

3. Камеръ городскихъ судей и земскихъ начальниковъ:

Городского судьи — г. Горки.

Земскихъ начальниковъ: 1 уч. — им. Соболево (адресъ—м. Романово), 2 уч. — м. Дубровна, 3 уч. — г. Горки, 4 уч. — им. Вилланово (адресъ — ст. Застѣнки).

4. Становыхъ квартиръ:

1 ст. — г. Копысь, 2 ст. — м. Дубровна, 3 ст. — м. Ляды.

5. Урядниковъ:

Урядники имѣются при каждомъ волостномъ правленіи.

6. Сельскихъ врачей:

1 уч. — м. Дубровна, 2 уч — г. Копысь, 3 уч. — г. Горки.

7. Призывныхъ пунктовъ по отбыванію воинской повинности:

1 и 2 уч. — г. Горки.

8. Сборныхъ пунктовъ по военно-конской повинности:

При каждомъ волостномъ правленіи имѣется особый пунктъ.

Климовичскій уѣздъ.

№ по порядку.	Названіе волостей.	Числа сельскихъ обществъ.	Число селеній.	Какого участка.					Адреса волостей.	Разстояніе отъ уѣзднаго города.
				Земскаго начальника.	Стана.	Урядническаго.	Призыв. по воин. повинности.	По военно-конской повинности.		
1	Березковская.	8	22	1	4	2	2	7	ст. Хотимскъ . . .	45
2	Бѣлынковичская	4	20	5	3	2	2	4	ст. Костюковичи .	48
3	Забѣлышинская	8	32	1	4	3	2	8	ст. Хотимскъ . . .	30
4	Загустинская	15	38	4	1	2	1	12	ст. Петровичи . .	40
5	Костюковичская	10	43	5	3	1	2	3	ст. Костюковичи .	35
6	Милославичская	11	26	2	1	3	1	10	ст. Звенчатка. . .	20
7	Мошевская	4	21	5	3	3	2	5	м. Костюковичи. .	60
8	Надѣйковичская	10	25	2	1	4	1	13	ст. Хотовижъ . . .	28
9	Родиянская	8	52	3	2	3	2	9	г. Климовичи . . .	16
10	Тимоновская	10	29	3	2	1	1	2	г. Климовичи . . .	5
11	Хотовижская.	15	35	2	2	4	1	14	ст. Хотовижъ . . .	13
12	Хотимская	7	20	1	4	1	2	6	ст. Хотимскъ . . .	53
13	Щумячская	15	33	4	1	1	1	11	ст. Щумячи. . . .	45

Климовичскій уѣздъ.

АДРЕСА:

1 Камеръ судебныхъ слѣдователей:

1 и 2 уч. — г. Климовичи.

2. Камеры уѣзднаго члена окружнаго суда:

гор. Климовичи.

3. Камеръ городскихъ судей и земскихъ начальниковъ:

Городского судьи — г. Климовичи.

Земскихъ начальниковъ: 1 уч. — м. Хотимскъ, 2 уч. — (ф. Михалино) г. Климовичи, 3 уч. — г. Климовичи, 4 уч. — им. Гнѣвково (адресъ — ст. Шумячи), 5 уч. — м. Бѣлынковичи (адресъ — ст. Костюковичи).

4. Становыхъ квартиръ:

1 ст. — м. Шумячи, 2 ст. — г. Климовичи, 3 ст. — м. Костюковичи, 4 ст. — м. Хотимскъ.

5. Урядниковъ:

Урядники имѣются при каждомъ волостномъ правленіи.

6. Сельскихъ врачей:

1 уч. — г. Климовичи, 2 уч. — м. Костюковичи, 3 уч. — м. Забѣлышинъ.

7. Призывныхъ пунктовъ по отбыванію воинской повинности:

1 уч. — г. Климовичи, 2 уч. — м. Костюковичи.

8. Сборныхъ пунктовъ по военно-конской повинности:

При каждомъ волостномъ правленіи имѣется особый пунктъ.

Мстиславскій уѣздъ.

№ по порядку.	Названіе волостей.	Числа сельскихъ обществъ.	Число селеній.	Какого участка.					Адреса волостей.	Разстояніе отъ уѣзднаго города.
				Земскаго начальника.	Стана.	Уряднческаго.	Призыв. по воин. повинности.	По военно-конской повинности.		
1	Бохотская	10	42	4	3	2	2	10	м. Татарскъ . . .	30
2	Казимиро-Слободская . .	10	53	1	2	1	1	2	г. Мстиславль. . .	½
3	Любавичская.	8	47	2	3	3	2	7	г. Мстиславль. . .	20
4	Монастырщинская . . .	11	23	3	1	2	2	6	м. Монастырщина .	38
5	Ослянская	10	38	1	2	3	1	8	г. Мстиславль. . .	9
6	Пирянская.	10	42	3	1	3	1	4	м. Хославичи . . .	22
7	Сопнская	12	44	1	2	4	1	3	г. Мстиславль. . .	18
8	Старосельская	9	63	2	2	2	1	9	г. Мстиславль. . .	8
9	Хиславичская	11	42	3	1	1	1	5	ст. Хиславичи. . .	33
10	Шамовская	10	52	4	3	1	2	11	м. Шамово	33

Мстиславскій уѣздъ.

АДРЕСА:

1. Камеръ судебныхъ слѣдователей:

1 и 2 уч. — гор. Мстиславль.

2. Камеры уѣзднаго члена окружнаго суда:

гор. Мстиславль.

3. Камеръ городскихъ судей и земскихъ начальниковъ:

Городского судьи — гор. Мстиславль.

Земскихъ начальниковъ: 1 уч. — гор. Мстиславль, 2 уч. — им. Дубасно (адресъ — г. Мстиславль), 3 уч. — м. Захарино, 4 уч. — им. Курманово (адресъ — м. Шамово, для телегр. — м. Рясна).

4. Становыхъ квартиръ:

1. ст. — м. Хиславичи, 2 ст. — гор. Мстиславль, 3 ст. — м. Шамово.

5. Урядниковъ:

Урядники имѣются при каждомъ волостномъ Правленіи.

6. Сельскихъ врачей:

1 уч. — м. Шамово, 2 уч. — село Пиряны (адресъ — м. Захарино), 3 уч. — г. Мстиславль.

7 Призывныхъ пунктовъ по отбыванію воинской повинности:

1 и 2 уч. — гор. Мстиславль.

8. Сборныхъ пунктовъ по военно-конской повинности:

При каждомъ волостномъ правленіи имѣется особый пунктъ.

Оршанскій уѣздъ.

№ по порядку.	Названіе волостей.	Число сельскихъ обществъ.	Число селеній.	Какого участка.					Адреса волостей.	Разстояніе отъ уѣзднаго города.
				Земскаго начальника.	Стана.	Уряднческаго.	Призыв. по воин. повинности.	По военно-конской повинности.		
1	Аленовичская	7	52	1	2	4	1	8	ст. Смольяны . . .	35
2	Баранская	10	52	3	1	1	1	2	гор. Орша	10
3	Высоцкая	8	60	2	1	3	1	4	гор. Орша	14
4	Высочанская.	9	107	4	3	2	2	14	ст. Дыманово, Вит. г.	57
5	Добромысленская. . . .	5	64	4	3	1	2	12	м. Добромысль чрезъ ст. Лiозно. . . .	53
6	Кохановская.	7	48	2	2	1	1	5	м. Кохановo . . .	24
7	Лiозненская	6	42	6	3	3	2	15	м. Лiозно.	75
8	Любавичская.	10	93	5	4	3	2	13	м. Любавичи . . .	55
9	Микулинская.	6	72	6	4	1	2	17	м. Рудня	87
10	Мошковская	11	94	2	1	2	1	3	гор. Орша	12
11	Ново-Тухинская	11	63	5	1	5	2	6	м. Дубровна, Горец. у.	30
12	Руднянская.	7	83	6	4	2	2	16	м. Рудня	75
13	Серекоротнянская. . . .	4	45	4	3	2	1	9	ст. Дыманово, Вит. г	43
14	Старосельская	10	115	3	2	2	1	7	м. Старосельe. . .	30
15	Старо-Толочинская . . .	6	38	1	2	3	1	10	м. Толочинъ . . .	50
16	Хлыстовская.	7	43	5	4	4	2	11	ст. Гусино М.-Б. ж. д.	55

Оршанскій уѣздъ.

АДРЕСА:

1. Камеръ судебныхъ слѣдователей:

1 уч. — гор. Орша, 2 уч. — м. Рудня и Оршанско-Сѣнненскій — гор. Орша.

2. Камеры уѣзднаго члена окружнаго суда:

гор. Орша.

3. Камеръ городскихъ судей и земскихъ начальниковъ:

Городскихъ судей: 1 и 2 уч. — г. Орша.

Земскихъ Начальниковъ: 1 уч. — м. Старый-Толочинъ (адресъ — ст. Толочинъ), 2 уч. — гор. Орша, 3 уч. — им. Александрія (адресъ — м. Копысь), 4 уч. — им. Маріяново (адресъ — ст. Дыманово, Витебск. губ., для телегр. ст. Крынки Р.-О. ж. д., 5 уч. — им. Чернышъ (адресъ — ст. Гусино), 6 уч. — м. Ліозно, (для телегр. ст. Шебекино).

4. Становыхъ квартиръ:

1 ст. — гор. Орша, 2 ст. — м. Кохановo, 3 ст. — м. Ліозно, 4 ст. — м. Рудня.

5. Урядниковъ:

Урядники имѣются при каждомъ волостномъ правленіи.

6. Сельскихъ врачей:

1 уч. — м. Кохановo, 2 уч. — м. Любавичи, 3 уч. — гор. Орша и 4 уч — м. Ліозно.

7. Призывныхъ пунктовъ по отбыванію воинской повинности:

1 уч. — гор. Орша, 2 уч. — м. Любавичи.

8. Сборныхъ пунктовъ по военно-конской повинности:

При каждомъ волостномъ правленіи имѣется особый пунктъ.

Рогачевскій уѣздъ.

№ по порядку.	Названіе волостей.	Число сельскихъ обществъ.	Число селеній.	Какого участка.					Адреса волостей.	Разстояніе отъ уѣзднаго города.
				Земскаго начальника.	Стана.	Уридическаго.	Призыв. по воин. повинности.	По военно-конской повинности.		
1	Городецкая.	13	32	3	2	2	1	5	м. Городецъ . . .	27
2	Довская	18	28	4	2	1	1	6	ст. Довскъ	28
3	Дудичская	13	16	5	3	5	2	14	м. Чечерскъ . . .	72
4	Кистеневская	12	26	1	1	3	1	2	гор. Рогачевъ. . .	20
5	Кормянская	21	38	4	3	3	2	10	м. Корма	54
6	Кошелевская.	11	23	5	2	3	2	11	ст. Буда Кошелевская.	55
7	Луковская	13	30	3	1	1	1	2	ст. Жлобинъ . . .	13
8	Меркуловичская	18	24	6	3	3	2	9	ст. Чечера	42
9	Недойская	10	10	5	2	4	2	15	ст. Буда - Кошелевская.	60
10	Разсохская	13	18	6	3	4	2	12	ст. Чечерскъ . . .	55
11	Старо-Рудянская . . .	12	18	2	2	5	1	7	ст. Солтановка Л. Р. ж. д.	35
12	Стрѣшинская	18	27	2	1	4	1	8	ст. Стрѣшинъ. . .	40
13	Тихиническая.	17	45	1	1	2	2	3	м. Тихиничи . . .	18
14	Чечерская.	15	21	6	3	1	2	13	м. Чечерскъ . . .	60

Рогачевскій уѣздъ.

АДРЕСА:

1. Камеръ судебныхъ слѣдователей:

1 и 3 уч. — гор. Рогачевъ, 2 уч. — м. Чечерскъ.

2. Камеры уѣзднаго члена окружнаго суда:

гор. Рогачевъ.

3. Камеръ городскихъ судей и земскихъ начальниковъ:

Городского судьи — гор. Рогачевъ.

Земскихъ начальниковъ: 1 уч. — гор. Рогачевъ, 2 уч. — ст. Жлобинъ, 3 уч. — с. Маневичи (адресъ — м. Жлобинъ), 4 уч. — м. Свержень (адресъ — ст. Гадиловичи, для телегр. ст. Довскъ), 5 уч. — ст. Буда Кошелевская, 6 уч. — им. Бердышъ (адресъ — ст. Чечерскъ).

4. Становыхъ квартиръ:

1 ст. — м. Жлобинъ, 2 ст. — м. Свержень, 3 ст. — м. Чечерскъ.

5. Урядниковъ:

Урядники имѣются при каждомъ волостномъ правленіи.

6. Сельскихъ врачей:

1 уч. — гор. Рогачевъ, 2 уч. — м. Чечерскъ, 3 уч. — ст. Довскъ, 4 уч. — с. Кошелево (адресъ — ст. Буда-Кошелевская), 5 уч. — м. Стрѣшинъ.

7. Призывныхъ пунктовъ по отбыванію воинской повинности:

1 уч. — гор. Рогачевъ, 2 уч. — м. Чечерскъ.

8. Сборныхъ пунктовъ по военно-конской повинности:

При каждомъ волостномъ правленіи имѣется особый пунктъ.

Сѣнненскій уѣздъ.

№ по порядку.	Названіе волостей.	Число сельскихъ обществъ.	Число селеній.	Какого участка.					Адреса волостей.	Разстояніе отъ уѣзднаго города.
				Земскаго начальника.	Стана.	Уѣздическаго.	Призыв. по воин. повинности.	По воинской повинности.		
1	Бобрская	9	45	5	4	1и2	2	6	м. Бобръ	60
2	Высоко-Городецкая . .	9	34	3	2	3	2	9	г. Сѣнно	25
3	Замочская	7	56	3	2	2	2	8	м. Черея	30
4	Зарѣчно-Толочинская .	7	37	5	4	3	2	10	ст. Толочинъ . . .	50
5	Каковчинская	6	66	2	5	3	2	13	м. Смольяны . . .	30
6	Латыговская	7	73	1	3	1	1	3	г. Сѣнно	12
7	Лисичинская	4	27	4	1	3	2	15	ст. Холопеничи . .	57
8	Лукомльская	8	56	4	1	2	2	16	поч. отд. Лукомль .	40
9	Мошканская	9	95	1	3	3	1	4	г. Сѣнно	30
10	Обчугская	9	49	5	4	1	2	14	ст. Бобръ	40
11	Островенская	10	69	1	3	3	1	12	ст. Старое-село Витебской губ. .	45
12	Пустынская	8	66	2	5	1	1	11	ст. Пустынки . .	15
13	Рясянская	8	59	3	5	2	1	5	ст. Обольцы . . .	22
14	Ульяновичская	12	97	3	2	1	1	2	г. Сѣнно	11
15	Черейская	8	25	4	1	1	2	7	м. Черея	40

Сѣнненскій уѣздъ.

АДРЕСА:

1. Камеръ судебныхъ слѣдователей:

1 уч. — г. Сѣнно, 2 уч. — м. Бобръ.

2. Камеры уѣзднаго члена окружнаго суда:

гор. Сѣнно.

3. Камеръ городскихъ судей и земскихъ начальниковъ:

Городского судьи — г. Сѣнно.

Земскихъ начальниковъ: 1 уч. — ф. Мелешки (адресъ — г. Сѣнно), 2 уч. — им. Шипы (адресъ — с. Пустынки тел. г. Сѣнно), 3 уч. — (ур. Крыльцово (адресъ — гор. Сѣнно), 4 уч. — м. Черея, 5 уч. — м. Крупки.

4. Становыхъ квартиръ:

1 ст. — м. Черея, 2 ст. — г. Сѣнно, 3 ст. — г. Сѣнно, 4 ст. — м. Бобръ, 5 ст. — с. Пустынки чрезъ г. Сѣнно.

5. Урядниковъ:

Урядники имѣются при каждомъ волостномъ правленіи.

6. Сельскихъ врачей:

1 уч. — г. Сѣнно, 2 уч — м. Черея, 3 уч. — (с. Мошканы) гор. Сѣнно и 4 уч. — м. Бобръ.

7. Призывныхъ пунктовъ по отбыванію воинской повинности:

1 уч — гор. Сѣнно, 2 уч. — м. Черея.

8. Сборныхъ пунктовъ по военно-конской повинности:

При каждомъ волостномъ правленіи имѣется особый пунктъ.

Чаусскій уѣздъ.

№ по порядку.	Названіе волостей.	Числа сельскихъ обществъ.	Число селеній.	Какого участка. Земскаго начальника.	Стана.	Уѣздическаго.	Призыв. по воин. повинности.	По военно-конской повинности.	Адреса волостей.	Разстояніе отъ уѣзднаго города.
1	Городецкая	17	32	3	3	3	1	6	гор. Горки	40
2	Голеневская	26	46	1	1	1	1	1	гор. Чаусы	25
3	Горская	18	28	3	3	2	1	7	гор. Горки	53
4	Гладковская	25	27	3	1	2	1	2	ст. Сухари	18
5	Дрибинская	10	26	2	3	1	1	1	м. Дрибинъ .	35
6	Радомльская	32	58	1	2	2	1	3	гор. Чаусы	18
7	Рясянская	13	32	2	2	1	1	4	м. Рясна	25
8	Чаусская	24	26	1	2	3	1	2	гор. Чаусы	—
9	Чернецкая	24	35	3	1	3	1	8	ст. Сухари	35

Чаусскій уѣздъ.

АДРЕСА:

1. Камеры судебнаго слѣдователя:

гор. Чаусы.

2. Камеры уѣзднаго члена окружнаго суда:

гор. Чаусы.

3. Камеръ городскихъ судей и земскихъ начальниковъ:

Городского судьи — гор. Чаусы.

Земскихъ начальниковъ: 1 уч. — гор. Чаусы, 2 уч. — м. Рясна. 3 уч. — им. Черневка (адресъ — м. Сухари, тел. г. Чаусы, нар. им. Черневку),

4. Становыхъ квартиръ:

1 ст. — ст. Сухари, гор. Чаусы, 2 ст. — м. Рясна, 3 ст. — м. Дрибинъ.

5. Урядниковъ:

Урядники имѣются при каждомъ волостномъ правленіи.

6. Сельскихъ врачей:

1 уч. — г. Чаусы, 2 уч. — м. Дрибинъ.

7. Призывныхъ пунктовъ по отбыванію воинской повинности:

гор. Чаусы.

8. Сборныхъ пунктовъ по военно-конской повинности:

При каждомъ волостномъ правленіи имѣется особый пунктъ.

Чериковскій уѣздъ.

№ по порядку.	Названіе волостей.	Число сельскихъ обществъ.	Число селеній.	Какого участка.					Адреса волостей.	Разстояніе отъ уѣзднаго города.
				Земскаго начальника.	Стана.	Урядническаго.	Призыв. по воин. повинности.	По военно-конской повинности.		
1	Братьковичская	16	43	2	2	2	2	15	с. Братьковичи . .	40
2	Бѣлицкая	25	36	3	1	5	1	5	ст. Бѣлица	25
3	Долговичская	25	51	3	1	2	1	8	ст. Рясна.	45
4	Должанская	20	35	1	1	4	1	2	ст. Придорожье . .	12
5	Дубровицкая	13	32	2	2	4	1	13	с. Дубровица . . .	25
6	Комаровичская.	19	30	1	1	3	1	3	ст. Рѣчица	12
7	Краснопольская.	15	26	5	3	1	2	9	ст. Краснополье. .	30
8	Кричевская	13	22	2	2	1	1	6	м. Кричевъ. . . .	24
9	Лобановская.	13	16	1	1	1	1	4	ст. Придорожье . .	12
10	Малятичская.	26	44	3	2	3	1	7	ст. Малятичи . . .	35
11	Мхинская	14	14	5	3	3	2	12	ст. Выдренка . . .	50
12	Ново-Ельнянская. . . .	14	19	5	3	7	2	10	м. Краснополье . .	42
13	Налужская.	51	21	4	3	5	2	14	м. Краснополье . .	35
14	Самотѣевичская	19	21	4	3	2	2	17	ст. Гайдуковка . .	60
15	Старинская	12	15	5	3	4	2	11	с. Старинка. . . .	22
16	Студенецкая	12	15	4	3	6	2	16	м. Костюковичи . .	60

Чериковскій уѣздъ.

АДРЕСА:

1. Камеръ судебныхъ слѣдователей:

1 уч. — Чериковъ, 2 уч. — м. Краснополье.

2. Камеры уѣзднаго члена окружнаго суда:

гор. Чериковъ.

3. Камеръ городскихъ судей и земскихъ начальниковъ:

Городского судьи — гор. Чериковъ.

Земскихъ начальниковъ: 1 уч. — ф. Городецъ – Городокъ (адресъ — гор. Чериковъ), 2 уч. — м. Кричевъ, 3 уч. — им. Самулево (адресъ — ст. Бѣлица, телегр. гор. Чериковъ), 4 уч. — им. Яновка (адресъ — ст. Гайдуковка), 5 уч. — им. Болинъ (адресъ — ст. Выдренка).

4. Становыхъ квартиръ:

1. ст. — гор. Чериковъ, 2 ст. — м. Кричевъ, 3 ст. — м. Краснополье.

5. Урядниковъ:

Урядники имѣются при каждомъ волостномъ правленіи.

6. Сельскихъ врачей:

1 уч. — м. Краснополье, 2 уч. — Малятичи, 3 уч. — с. Выдренка и 4 уч. — гор. Чериковъ.

7 Призывныхъ пунктовъ по отбыванію воинской повинности:

1 уч. — гор. Чериковъ, 2 уч. — м. Краснополье.

8. Сборныхъ пунктовъ по военно-конской повинности:

При каждомъ волостномъ правленіи имѣется особый пунктъ.

Алфавитный списокъ мѣстечекъ Могилевской губерніи.

Мѣстечки.	Уѣзды.
Александрія	Оршанскаго.
Антоновка	Гомельскаго.
Баево	Горецкаго.
Бобръ	Сѣнненскаго.
Буйничи	Могилевскаго.
Бѣлыничи	
Бѣлынковичи	Климовичскаго.
Вѣтка	Гомельскаго.
Гейшинъ	Быховскаго.
Головчинъ	Могилевскаго.
Городецъ	Рогачевскаго.
Горы	Чаусскаго
Дашковка (Самотѣ-	Быховскаго.
Дмитріевка вичи)	Чериковскаго.
Добромысль	Оршанскаго.
Дрибинъ	Чаусскаго.
Друцкъ	Могилевскаго.
Дубровна	Горецкаго.
Жлобинъ	Рогачевскаго.
Журавичи	Быховскаго.
Забычанье	Климовичскаго.
Зарѣчно-Толочинъ	Сѣнненскаго.
Зарѣчно-Шкловъ	Горецкаго.
Захарино	Мстиславскаго.
Кадинъ	„
Каничи	Климовичскаго.
Казимирова Слобода	Мстиславскаго.
Карпиловка	Рогачевскаго.
Корма	
Костюковичи	Климовичскаго.
Коханово	Оршанскаго.
Княжицы	Могилевскаго.
Краснополье (Малостов-	Чериковскаго.
Красовичи ка)	
Кричевъ	
Круглое	Могилевскаго.
Крупка	Сѣнненскаго.
Круча	Могилевскаго.
Лозовица	Климовичскаго.
Лiозно	Оршанскаго.
Лукомль	Сѣнненскаго.
Любавичи	Оршанскаго.
Ляды	Горецкаго.
Малятичи	Чериковскаго.
Микулинъ	Оршанскаго.
Милославичи	Климовичскаго.
Монастырщина	Мстиславскаго.
Новый Быховъ	Быховскаго
Носовичи	Гомельскаго
Нѣгинъ	Климовичскаго.
Обольцы	Оршанскаго
Обчуга	Сѣнненскаго.
Островна	
Петровичи	Климовичскаго.
Поддобрянка	Гомельскаго.
Пропойскъ	Быховскаго.
Родня	Климовичскаго.
Романово	Горецкаго.
Россасна	
Рудня	Оршанскаго.
Рясна	Чаусскаго.
Свержень	Рогачевскаго.
Смольяны	Оршанскаго.
Староселье	
Старый Толочинъ	
Стрѣшинъ	Рогачевскаго.
Студенецъ	Чериковскаго.
Сухари	Чаусскаго.
Татарскъ	Климовичскаго.
Тетеринъ	Могилевскаго.
Тихиничи	Рогачевскаго.
Уваровичи	Гомельскаго.
Хальчъ	
Хотимскъ	Климовичскаго.
Хотовижъ	
Хиславичи	Мстиславскаго.
Черея	Сѣнненскаго.
Черневка	Чаусскаго.
Чечерскъ	Рогачевскаго.
Шамово	Мстиславскаго.
Шепелевичи	Могилевскаго.
Щкловъ	
Шерстинъ	Гомельскаго.
Шумячи	Климовичскаго.

Итого 84 мѣстечка.

ВѢДОМОСТЬ

о количествѣ народонаселенія по сословіямъ въ Могилевской губерніи за 1907 г.

Города и уѣзды.	Дворянъ. Потомственныхъ. м.	ж.	Дворянъ. Личныхъ. м.	ж.	Духовенства и лицъ духовнаго званія. Православнаго. Бѣлаго. м.	ж.	Православнаго. Монашествующаго. м.	ж.	Единовѣрческаго бѣлаго. м.	ж.	Римско-католическаго. м.	Евангелич.-лютеранскаго. м.	ж.	Іудейскаго. м.	ж.	Городскихъ сословій. Поч. гражданъ. Потомственныхъ. м.	ж.	Поч. гражданъ. Личныхъ. м.	ж.
Г. Могилевъ	830	840	630	719	46	92	24	—	—	—	3	1	1	8	14	189	182	69	78
уѣздъ	1177	1259	288	347	177	207	31	49	—	—	2	—	—	4	8	38	51	63	83
» Быховъ	19	24	43	55	12	16	—	—	—	—	1	—	—	1	7	—	—	21	22
уѣздъ	564	658	78	121	207	271	—	60	—	—	1	—	—	2	8	13	18	52	74
» Гомель	214	239	378	425	23	71	—	—	3	5	3	—	—	5	—	75	85	73	97
уѣздъ	470	464	92	103	531	537	2	87	—	—	—	—	—	8	8	37	41	35	37
» Горки	71	69	64	72	11	13	—	—	—	—	—	—	—	5	8	16	20	10	12
уѣздъ	268	125	30	38	190	216	—	—	—	—	2	—	—	6	14	36	48	39	59
» Климовичи	34	36	41	50	13	16	—	—	—	—	—	—	—	9	10	—	—	13	21
уѣздъ	433	401	79	85	368	402	—	1	—	—	—	—	—	2	—	82	84	57	67
» Мстиславль	73	42	60	52	30	17	—	18	—	—	1	—	—	1	—	5	2	7	2
уѣздъ	573	567	25	22	204	223	20	31	—	—	—	—	—	25	27	24	30	39	43
» Орша	139	145	145	148	14	18	9	—	—	—	2	—	—	3	—	46	51	51	45
уѣздъ	1175	1196	578	563	176	167	60	87	—	—	5	—	—	14	—	174	226	195	207
» Рогачевъ	215	283	223	196	13	12	—	—	—	—	1	—	—	6	13	103	124	71	60
уѣздъ	1876	1028	139	149	199	247	—	—	—	—	3	—	—	23	32	93	100	77	64
» Сѣнно	33	34	33	37	27	24	—	—	—	—	1	—	—	1	1	—	—	6	8
уѣздъ	1626	1673	264	268	218	206	50	—	—	—	3	—	—	27	38	143	131	161	149
» Чаусы	18	21	33	28	6	7	—	—	—	—	—	—	—	2	6	3	2	5	7
уѣздъ	323	326	58	33	136	150	—	—	—	—	2	—	—	—	—	4	5	29	41
» Чериковъ	36	38	31	32	19	23	—	—	—	—	1	—	—	1	1	17	25	46	48
уѣздъ	1046	1125	143	169	281	312	—	—	—	—	4	—	—	5	10	16	31	24	32
Заш. г. Копысь	20	31	6	10	16	14	—	—	—	—	—	—	—	1	2	6	6	7	5
» Бабиновичи	8	11	5	12	2	4	—	—	—	—	1	—	—	1	—	5	8	—	—
Итого въ городахъ	1710	1813	1692	1836	232	327	33	18	3	5	14	1	1	44	62	465	505	379	405
Итого » уѣздахъ	9531	8822	1774	1898	2687	2938	163	315	—	—	22	—	—	116	145	660	765	771	856
Всего	11241	10635	3466	3734	2919	3265	196	333	3	5	36	1	1	160	207	1125	1270	1150	1261

Городскихъ сословій. Купцовъ. м.	ж.	Мѣщанъ и цеховыхъ. м.	ж.	Сельск. сословій. Крестьянъ. м.	ж.	Военныхъ. Состоящихъ на дѣйствительной военной службѣ съ ихъ семействами. м.	ж.	Военныхъ. Отставныхъ и запасныхъ нижнихъ чиновъ съ ихъ семействами. м.	ж.	Иностранныхъ подданныхъ. м.	ж.	Лицъ, непринадлежащихъ къ означеннымъ сословіямъ. м.	ж.	Итого. м.	ж.
194	216	17742	19146	1032	1460	3889	791	2230	2262	37	26	46	82	26970	25909
35	45	10410	11148	55780	54767	.	..	2662	3314	50	12	—	—	70717	71290
18	20	1711	1712	1729	1710	25	7	283	272	—	—	—	—	3863	3845
34	46	6164	6624	60959	60586			7228	7179	2	2	56	55	75360	75702
480	597	27112	29119	6184	6892	1800	214	1781	2038	39	68	—	—	38170	39850
19	30	15796	15763	114223	114357	...	...	13225	13173	28	30	1	3	144467	144633
34	40	1567	1575	1564	1567	34	—	358	380	3	—	—	—	3737	3756
38	38	6393	6410	55345	55595	34	—	3516	3716	22	20	—	—	65919	66279
43	47	2782	2928	32	57	29	12	176	152	...	2	18	21	3190	3352
81	74	8929	8622	68417	68254		—	9916	10029	—	—	326	289	88690	88308
74	50	4608	4023	609	575	2	3	300	441	—	—	—	—	5770	5228
72	79	8788	8676	43103	42141	—	...	3965	4057	—	—	—	—	56838	55896
96	103	5859	5885	1745	1819	35		228	155	18	23	—	—	8390	8392
78	76	8585	9241	84224	85412	—	—	3744	3798	73	68	—	—	99081	101041
67	80	7747	10038	78	65	1600	50	150	20	—	—	—	—	10274	10941
30	38	11161	11331	81733	81900	—	—	6742	8828	293	21	5	3	102374	103741
4	5	2225	2237	191	189	31	—	136	—	—	—	—	—	2688	2535
40	71	15825	16124	80898	81276	—	—	3623	3246	18	16	17	20	102913	103218
18	25	2824	2881	45	35	30	2	255	267	—	—	—	—	3239	3281
3	7	4003	3854	40847	41717	—	—	6425	6172	3	5	—	—	51833	52310
62	46	2365	2123	132	134	26	11	362	383	—	2	—	12	3098	2878
64	83	6022	5862	75837	73267	80	82	8079	7872	3	2	309	458	91913	89305
28	46	1815	1868	632	728		—	200	141	28	34	—	—	2759	2885
—	—	695	715	84	126	—	..	20	17	—	—	—	—	821	893
1118	1275	79052	84250	14057	15357	7501	1090	6479	6531	125	155	64	115	112969	113745
494	587	102076	103655	761366	759272	114	82	69125	71384	492	176	714	828	950105	951723
1612	1862	181128	187905	775423	774629	7615	1172	75604	77915	617	331	778	943	1063074	1065468

ВѢДО

о количествѣ народонаселенія по вѣроисповѣ

ГОРОДА и УѢЗДЫ.	Православ-ныхъ.		Едино-вѣр-цевъ.		Раскольни-ковъ.	
	м.	ж.	м.	ж.	м.	ж.
Г. Могилевъ	10498	10809	—	—	59	5
уѣздъ.	58119	58023	—	—	564	500
» Быховъ	1909	1962	—	—	—	—
уѣздъ.	69092	69262	—	—	138	106
» Гомель	19457	20077	94	99	2963	3041
уѣздъ.	125933	126082	—	—	9398	9355
» Горки	1816	1832	—	—	—	—
уѣздъ.	55881	55048	—	—	—	—
» Климовичи	1432	1754	—	—	—	—
уѣздъ.	80989	80985	—	—	3	4
» Мстиславль	2340	1849	—	—	—	—
уѣздъ.	47740	46520	—	—	—	—
» Орша	3724	3805	3	4	12	15
уѣздъ.	84157	86437	—	—	138	149
» Рогачевъ	3821	3954	—	—	56	53
уѣздъ.	91135	92515	423	449	408	411
» Сѣнно.	862	852	3	2	14	11
уѣздъ.	87622	87354	—	—	2597	2531
» Чаусы	1492	1394	—	—	—	—
уѣздъ.	47940	48271	—	—	200	194
» Чериковъ	1283	1398	—	—	—	—
уѣздъ.	84416	82230	—	—	138	142
Зашт. г. Копысь.	1778	1851	—	—	—	—
» » Бабиновичи.	338	395	—	—	—	—
Итого въ городахъ	50750	51932	100	105	3104	3125
Итого въ уѣздахъ	832974	832727	423	449	13584	13392
Всего въ губерніи	882724	884659	523	554	16688	16517

МОСТЬ

даніямъ въ Могилевской губерніи за 1907 г.

Римско-католиковъ.		Протестантовъ.		Іудеевъ.		Магометанъ.		ИТОГО.	
м.	ж.	м.	ж.	м.	ж.	м.	ж.	м.	ж.
1758	1589	280	70	14179	13435	196	1	26970	25909
4514	4497	193	321	7326	7948	1	1	70717	71290
39	45	—	1	1915	1837	—	—	3863	3845
1170	1170	472	568	4488	4596	—	—	75360	75702
813	853	96	109	14726	15671	21	—	38170	39850
2047	2079	18	14	7070	7103	1	—	144467	144633
32	29	24	27	1865	1868	—	—	3737	3756
2793	3918	18	11	7277	7302	—	—	65919	66279
26	27	4	7	1728	1564	—	—	3190	3352
319	310	54	61	7325	6948	—	—	88690	88308
173	159	—	—	3257	3220	—	—	5770	5228
983	1027	—	—	8115	8349	—	—	56838	55896
417	471	25	23	4201	4073	8	1	8390	8392
5193	5022	586	593	9007	8840	—	—	99081	101041
1577	1348	36	37	4783	5549	1	—	10274	10941
3360	3419	13	11	7035	6936	—	—	102374	103741
219	216	2	1	1588	1453	—	—	2688	2535
6045	6473	226	243	6423	6617	—	—	102913	103218
26	28	—	—	1721	1859	—	—	3239	3281
1149	1118	235	217	2309	2510	—	—	51833	52310
23	33	—	—	1792	1447	—	—	3098	2878
1463	1617	15	15	5881	5301	—	—	91913	89305
45	37	30	27	906	970	—	—	2759	2885
61	59	—	—	422	439	—	—	821	893
5209	4894	497	302	53083	53385	226	2	112969	113745
29036	30650	1830	2054	72256	72450	2	1	950168	951723
34245	35544	2327	2356	125339	125835	228	3	1063074	1065468

ПОЧТА и ТЕЛЕГРАФЪ

ПОЧТА

ОБЩІЯ СВѢДѢНІЯ.

Бандероли. Подъ бандеролью или въ открытыхъ, незапечатанныхъ, конвертахъ можно пересылать разнаго рода печатныя произведенія, дѣловыя бумаги и образчики товаровъ.

На печатныхъ произведеніяхъ можно дѣлать рукописныя надписи, съ тѣмъ, чтобы онѣ не имѣли характера переписки, напр., на визитной карточкѣ можно написать: «съ праздникомъ», на печатной книгѣ — посвященіе отъ автора.

Образцы товаровъ можно пересылать въ мѣшкахъ, коробкахъ, ящикахъ и подвижныхъ оболочкахъ. Сѣмена, пересылаемыя въ качествѣ образца, допускаются къ пересылкѣ въ самомъ ограниченномъ количествѣ, такъ, чтобы они не могли быть приняты за товарное отправленіе. На образчикѣ товаровъ можно рукописно означать цѣну, указанія относительно вѣса, размѣра и объема.

Вѣсъ корреспонденціи. ограниченъ: закрытаго письма мѣстнаго 1 фун., закрытаго письма иногороднаго 5 фун. Цѣннаго пакета, подаваемаго закрытымъ, 10 ф., цѣннаго пакета, подаваемаго открытымъ, 20 ф. Денежнаго пакета не въ кожаномъ узлѣ 20 ф., денежнаго пакета въ кожанномъ узлѣ 60 ф. Посылки въ Финляндію, въ мѣста, лежащія при линіи жел. дор. 48 ф., посылки во всѣ прочія мѣста Финляндіи 24 ф., посылки въ прочія мѣстности Россіи и заграницу 120 ф.

Бандерольнаго отправленія съ печатными произведеніями и дѣловыми бумагами — 4 ф. для мѣстныхъ и иногородныхъ отправленій и 2 килограммами (4 ф. 28 л.) — для международныхъ, а съ образчиками товаровъ — 27 лотами какъ для мѣстныхъ и иногородныхъ отправленій, такъ и международныхъ.

Денежные пакеты установлены для пересылки кредитныхъ билетовъ, звонкой монеты, процентныхъ бумагъ, купоновъ, талоновъ къ нимъ, а также гербовой и вексельной бумаги, документовъ и т. п.

Денежные узлы установлены исключительно для пересылки въ нихъ русской звонкой монеты; ничего другого пересылать въ нихъ не разрѣшается.

Закрытые конверты. Въ закрытыхъ конвертахъ, кромѣ писемъ, могутъ быть пересылаемы разнаго рода документы, герб. и почт. марки и пр., за исключеніемъ русскихъ денегъ.

Наложенный платежъ. Отправитель заказныхъ закрытыхъ писемъ, заказныхъ бандерольныхъ отправленій, цѣнныхъ пакетовъ и посылокъ можетъ наложить на отправляемую имъ корреспонденцію извѣстный платежъ, т.-е. назначить сумму, которая должна быть взыскана съ адресата при выдачѣ ему этой корреспонденціи. Сумма налагаемаго платежа не должна превышать 500 руб. Взысканный съ адресата наложенный платежъ немедленно отсылается по принадлежности и выдается отправителю корреспонденціи.

Посылки. 1) Каждая частная посылка (цѣнная и безъ цѣны) или узелъ подается на почту при отдѣльномъ сопроводительномъ адресѣ, на бланкѣ установленной формы, съ отрѣзнымъ купономъ. Независимо сего на самой посылкѣ пишется адресъ и другія установленныя отмѣтки, согласно существующимъ правиламъ. 2) Бланки сопроводительныхъ адресовъ устанавливаются двухъ цвѣтовъ: бѣлые — для посылокъ безъ цѣны и розовые — для цѣнныхъ посылокъ и узловъ. 3) Въ сопроводительномъ адресѣ обозначается мѣсто назначенія посылки или узла, наименованіе получателя и подробный его адресъ, а также, въ подлежащихъ случаяхъ, цѣнность посылки —

цифрами и сумма наложннаго на нее платежа — тоже цифрами. 4) Налицевой сторонѣ отрѣзного купона сопроводительнаго адреса прописывается наименованіе и подробный адресъ отправителя посылки или узла. 5) Сопроводительный адресъ составляется отправителемъ посылки, при чемъ на оборотной сторонѣ отрѣзного купона можетъ быть написано письмо отъ отправителя къ получателю. 6) Если подаватель посылки или узла встрѣтитъ затрудненія въ составленіи сопроводительнаго адреса, то, по его завленію, бланкъ заполняется почтовымъ пріемщикомъ; въ этомъ случаѣ никакихъ письменныхъ сообщеній получателю на отрѣзномъ купонѣ не допускается. 7) Бланки сопроводительныхъ адресовъ изготовляются почтово-телеграфнымъ вѣдомствомъ и продаются во всѣхъ почтовыхъ и почтово-телеграфныхъ учрежденіяхъ по 1 коп. за 2 бланка. 8) Всѣ причитающіеся за посылку почтовые сборы: вѣсовой, страховой, за расписку, комиссіонный за посылки съ наложеннымъ платежомъ, равно сборы: за доставку на домъ, за сургучъ и другіе матеріалы, употребляемые для задѣлки посылокъ и узловъ, *уплачиваются почтовыми марками*, наклеиваемыми или самимъ подавателемъ или почтовымъ пріемщикомъ на сопроводительномъ адресѣ. 9) Посылки выдаются получателямъ подъ расписку ихъ на оборотной сторонѣ сопроводительнаго адреса, при чемъ получателю выдается отрѣзной купонъ, хотя бы на немъ и не было никакого письменнаго сообщенія. Почтово-телеграфное вѣдомство не отвѣчаетъ ни за какой вредъ, причиненный вложенію посылокъ, вслѣдствіе непрочной ихъ задѣлки, поэтому посылка должна задѣлываться возможно прочнѣе.

Въ посылкахъ воспрещается пересылать горючія, ѣдкія и легко воспламеняющіяся вещества, а также необандероленныя табачныя издѣлія, деньги, имѣющія обращеніе въ имперіи, и закрытыя письма.

Живыя пчелы могутъ быть пересылаемы въ посылкахъ безъ цѣны, въ прочныхъ деревянныхъ или металлическихъ ящикахъ, съ отверстіями для воздуха. Такія посылки принимаются лишь для перевозки по жел. дор. и на пароходахъ.

Переводъ денегъ по почтѣ и телеграфу производится всѣми почтово-телеграфными учрежденіями, но только въ такія мѣста, гдѣ имѣются казначейства или приходо-расходныя кассы М-ва Финансовъ. Наибольшій размѣръ суммы каждаго перевода ограниченъ 500 р. Плата за переводъ по почтѣ на сумму не свыше 25 р. — 15 к., свыше 25 р. до 100 р. — 25 к., до 125 р. — 40 к., до 200 р. — 50 к., до 225 р. — 65 к., до 300 р. — 75 к., до 325 р. — 90 к., до 400 р. — 1 р., до 425 р. — 1 р. 15 к. и до 500 р. — 1 р. 25 коп. При переводѣ по телеграфу денегъ по нѣсколькимъ переводамъ на имя одного адресата телеграфный сборъ взимается за одну обыкновенную телегр. въ 25 словъ. Число переводовъ въ одинъ день неограничено.

Цѣнные пакеты, подаваемые на почту открытыми, установлены для пересылки въ нихъ денегъ, процентныхъ бумагъ, а также другихъ цѣнныхъ бумагъ и предметовъ, какъ напр.: золот. вещей, закладн., векселей, метрикъ, дипломовъ и т. п.

Общая цѣнность открытаго денежнаго пакета не должна превышать 15.000 р.

Цѣнные пакеты, подаваемые на почту закрытыми, т. е. запечатанными печатью отправителя, установлены для пересылки тѣхъ же цѣнностей и предметовъ, какъ и открытые цѣнные пакеты, кромѣ денегъ.

Цѣнность закрытому пакету назначается отправителемъ и не можетъ превышать 500 р.

Почтовые сборы.

Бандерольныя отправленія. За бандерольныя отправленія взимается: а) съ печатными произведеніями: мѣстныя (городскія), вѣсомъ до одного лота — 1 коп., мѣстныя (городскія), выше одного лота, за каждые 8 лотовъ или части 8 лотовъ — 2 к., иногородныя и международныя, съ каждыхъ 4 лотовъ (50 граммовъ) или ча

сти ихъ — 2 коп. б) съ дѣловыми бумагами и образчиками товаровъ. повсюду съ каждыхъ 4 лотовъ (50 граммовъ) или части ихъ — 2 к.

Низшій размѣръ вѣсового сбора за каждое бандерольное отправленіе опредѣляется: а) съ дѣловыми бумагами, при доставкѣ въ Петербургѣ и Москвѣ — въ 5 к., въ другихъ городахъ — въ 3 коп., при пересылкѣ внутри Имперіи — въ 7 к. и при пересылкѣ заграницу — въ 10 к. и б) съ образчиками товаровъ, при пересылкѣ внутри Имперіи — въ 3 к., а при пересылкѣ заграницу — въ 4 к.

За невполнѣ оплаченное или вовсе неоплаченное письмо и за невполнѣ оплаченное бандерольное отправленіе взыскивается при выдачѣ плата въ двойномъ размѣрѣ недостающей до полной оплаты суммы.

Денежные и цѣнные пакеты. За денежный и цѣнный пакетъ: при пересылкѣ внутри Имперіи, съ каждаго лота или части лота — 7 к., при отправленіи заграницу, съ каждыхъ 15 граммовъ (1 1/6 лота) или части 15 граммовъ — 10 к., за заказъ каждаго пакета, отправляемаго внутри Имперіи, — 7 коп., за заказъ съ каждаго пакета, отправляемаго заграницу — 10 к.

За денежный пакетъ въ кожаномъ узлѣ, съ фун., по разстоян., какъ за посылки.

Доставка на домъ. За доставку на домъ денежныхъ и цѣнныхъ пакетовъ взыскивается съ адресатовъ, при выдачѣ пакетовъ, по 10 коп. за каждый.

Заявленіе о доставкѣ такихъ пакетовъ на домъ должно дѣлаться на повѣсткахъ, причемъ засвидѣтельствованія подписи не требуется. Повѣстки съ такою подписью могутъ быть опускаемы въ почтовый ящикъ безъ оплаты ихъ марками.

За доставку, по желанію корреспондентовъ, посылокъ на домъ адресату взимается 20 к. — въ С.-Петербургѣ и Москвѣ, и 15 к. — въ городахъ губернскихъ, областныхъ и Одессѣ, а также въ остальныхъ мѣстностяхъ, гдѣ существуютъ почтово-телеграфныя и почтовыя конторы и гдѣ разрѣшена доставка посылокъ на домъ.

Заказныя отправленія. За заказъ съ каждаго отправленія взимается: внутри Имперіи — 7 к., заграницу — 10 к.

Закрытыя письма. За закрытое письмо взимается: за мѣстное (городское) въ С.-Петербургѣ и Москвѣ — 5 к., въ другихъ городахъ — 3 к., за иногородное (внутреннее), съ каждаго лота или части лота — 7 к., за международное съ каждыхъ 15 граммовъ (1 1/6 лота) или части 15 граммовъ — 10 к.

Наложенный платежъ. При отправленіи корреспонденціи, съ наложеннымъ платежамъ взимается комиссіонный сборъ по 2% съ каждаго руб. или части рубля наложеннаго платежа, сверхъ сборовъ: вѣсового, страхового и за заказъ.

Низшій размѣръ комиссіоннаго сбора опредѣляется въ 10 к. за порученіе.

Открытыя письма. За открытое письмо взимается: для внутренней корреспонденціи — 3 к., для международной корреспонденціи — 4 к.

Посылки и узлы. 1) Въ отношеніи таксы вѣсового сбора все пространство Имперіи раздѣляется на три пояса: первый поясъ составляютъ Европейская Россія съ Закавказьемъ: второй — Западная Сибирь, Туркестанскій край, Закаспійская и Тургайская обл.; третій — Восточная Сибирь (губерніи: Енисейская и Иркутская; области: Якутская, Амурская, Забайкальская и Приморская съ островомъ Сахалиномъ), къ третьему же поясу причисляются русскія почтовыя учрежденія въ Квантунской области и въ Манджуріи. 2) Посылки по вѣсу своему подраздѣляются на 4 категоріи. Къ первой категоріи относятся посылки вѣсомъ до 2 фунтовъ, ко второй — посылки вѣсомъ свыше 2 и до 7 фунтовъ, къ третьей — посылки вѣсомъ свыше 7 и до 12 фунтовъ включительно, къ четвертой категоріи всѣ посылки вѣсомъ свыше 12 фунтовъ. 3) Посылки первыхъ трехъ категорій считаются маловѣсными, и за

пересылку ихъ взимается однообразная плата по каждой категоріи, независимо отъ точнаго вѣса посылки. За посылки четвертой категоріи, кромѣ однообразной платы, установленной для 12-ти фунтовыхъ посылокъ, взимается еще отдѣльный вѣсовой сборъ за каждый фунтъ или часть фунта сверхъ 12. 4) Ставки вѣсового сбора, взимаемаго на основаніи настоящихъ правилъ, опредѣляются въ слѣдующемъ размѣрѣ: **За пересылку посылокъ.** а) 1-й категоріи (до 2 фун.) въ пред. 1 пояса — 25 к., 2 пояса - 35 к., 3 пояса — 45 к., между сосѣдними поясами — 45 к., черезъ одинъ поясъ — 65 к.; б) 2-й категор. (свыше 2 до 7 ф.) въ пред. 1 пояса — 45 к., 2 пояса — 65 к., 3 пояса — 85 к., между сосѣдними поясами — 85 к., черезъ одинъ поясъ — 1 р., 25 к.; в) 3-й категор. (свыше 7 до 12 ф.) въ пред. 1 пояса — 65 к., 2 пояса — 95 к., 3 пояса — 1 р. 25 к.. между сосѣдними поясами — 1 р. 25 к., черезъ одинъ поясъ — 1 р. 85 к.; г) 4-й категор. (свыше 12 ф.) за каждый фунтъ и часть фунта сверхъ 12 въ пред. 1 пояса — 5 к., 2 пояса — 10 к., 3 пояса — 15 к., между сосѣдними поясами — 15 к., черезъ одинъ поясъ — 20 к.

5) Настоящее постановл. распространяется также и на узлы со звонк. монетою.

Страховой сборъ. При подачѣ внутренней страховой корреспонденціи взыскивается: а) съ цѣнности или суммы до 600 р. — ¼ к. съ каждаго рубля: б) съ цѣнности или суммы свыше 600 р. до 1600 р. — ⅛ к. съ каждаго рубля, съ приплатою еще 75 к. за все отправленіе; в) съ цѣнности или суммы свыше 1600 руб. (безъ ограниченія) — 1/16 к. съ каждаго рубля, съ приплатою еще 1 р. 75 к. за все отправленіе.

Удостовѣреніе личности на почтѣ.

1) Личность адресата, являющагося въ учрежденіе за полученіемъ корреспонденціи, считается удостовѣренной, если имъ предъявленъ видъ на жительство или равный ему документъ. 2) Подпись руки на повѣсткѣ считается удостовѣренной, если при этой повѣсткѣ предъявленъ видъ на жительство подписавшаго, независимо отъ того, предъявляется ли этотъ видъ самимъ владѣльцемъ или его довѣреннымъ. 3) Дѣйствующія правила объ удостовѣреніи личности должно примѣнять лишь въ томъ случаѣ, если адресаты не могутъ или не желаютъ предъявить вида на жительство. 4) Дѣйствующія нынѣ правила о выдачѣ корреспонденціи только по паспортамъ, явленнымъ въ мѣстной полиціи, отмѣняются. 5) Предъявленія паспорта или удостовѣренія личности не должно требовать, если данное лицо или подпись его руки извѣстны почтовому учрежденію; наконецъ Главное управленіе почтъ и телеграфовъ пояснило, что, такъ какъ нѣтъ возможности перечислить въ точности всѣ случаи, когда удостовѣренія личности могутъ быть замѣнены предъявленіемъ видовъ, поэтому почтовымъ учрежденіямъ вмѣняется въ обязанность во всѣхъ случаяхъ руководствоваться общимъ смысломъ настоящаго циркуляра, отнюдь не затрудняя публику излишними формальностями.

Время дѣйствій почтовыхъ учрежденій.

Пріемъ и выдача всякой корреспонденціи, а также продажа почтовыхъ марокъ и проч. производится въ будніе дни: 1) *столичныхъ* почтамтахъ — отъ 8 ч. утра до 4 час. пополудни-; 2) въ почтов. контор. *губернск.* (областн.) *городовъ* и г. *Одессы* отъ 8 час. утра до 3 час. пополуд.; 4) во *всѣхъ прочихъ* почтовыхъ учрежденіяхъ (въ томъ числѣ и въ почтовыхъ отдѣленіяхъ въ С.-Петербургѣ и Москвѣ) — отъ 8 час. у. до 2 час. пополуд., кромѣ сего, пріемъ и выдача простой корреспонденціи производится въ будни отъ 5 — 7 час. вечера.

I. Почтовыя операціи вовсе не производятся: 1) въ день Новаго года (1 января)

2) въ первый день Св. Пасхи, 3) въ день св. Троицы, 4) въ день Благовѣщенія Пресвятой Богородицы (25 марта), 5) въ день Священнаго Коронованія Ихъ Императорскихъ Величествъ (14 мая), въ день Тезоименитства Государя Императора (6 декабря и 7) въ первый день Рождества Христова (25 декабря).

II. Почтовыя операціи производятся въ теченіе двухъ часовъ: 1) въ день Богоявленія (6 января), 2) въ день Срѣтенія Господня (2 февраля), 3) въ день перенесенія мощей св. Николая чудотворца (9 мая), 4) въ день св. апостоловъ Петра и Павла (29 іюня), 5) въ день Преображенія Господня (6 августа), 6) въ день Успенія Пресвятой Богородицы (15 августа). 7) въ день Усѣкновенія главы св. Іоанна Предтечи (29 августа), 8) въ день Воздвиженія Креста Господня (14 сентября) 9) въ день св. Іоанна Богослова (26 сентября), 10) въ день Покрова Пресвятой Богородицы (1 октября), 11) въ день Казанской Божіей Матери (22 октября), 12) въ день Введенія во храмъ Пресвятой Богородицы (21 ноября), 13) во второй и третій дни Рождества Христова (26 и 27 декабря), 14) въ субботу Сырной недѣли, 15) въ пятницу и субботу страстной недѣли, 16) во второй день Св. Пасхи, 17) въ день Вознесенія Господня, 18, въ Духовъ день, 19) въ день Тезоименитства Государыни Императрицы Александры Ѳеодоровны (23 апрѣля), 20) въ день Рожденія Государя Императора (6 мая), 21) въ день Рожденія Государыни Императрицы Александры Ѳеодоровны (25 мая), 22) въ день Тезоименитства Государыни Императрицы Маріи Ѳеодоровны (22 іюля), 23) въ день Рожденія Наслѣдника Цесаревича (30 іюля), 24) въ день Тезоименитства Наслѣдника Цесаревича (5 октября), 25) въ день Восшествія на престолъ Государя Императора (21 октября), 26) въ день Рожденія Государыни Императрицы Маріи Ѳеодоровны (14 ноября) и 27) во всѣ воскресные дни.

III. Распредѣленіе часовъ производства почтовыхъ операцій въ дни, указанные въ п. II, предоставляется распоряженію главнаго мѣстнаго почтово-телеграфнаго начальства.

Временныя измѣненія почтовой таксы.

(Постановленіе Министра Внутреннихъ Дѣлъ по почтовой части).

Въ виду чрезвычайнаго обремененія почтовыхъ вагоновъ посылочнымъ грузомъ, пересылаемымъ по направленію къ Сибири, взамѣнъ дѣйствующей нынѣ поясной таксы вѣсового сбора за посылки вѣсомъ свыше 12 фун., введена для этихъ посылокъ съ 5 янв. 1905 г., въ видѣ временной мѣры, нижеслѣдующая посылочная такса:

1) За первые 12 фун. взимается, какъ и нынѣ, плата по поясамъ, установленная для маловѣсныхъ посылокъ третьей категоріи (вѣсомъ отъ 7 до 12 фунтовъ).

2) За каждый фунтъ и часть фунта сверхъ 12 вѣсовой сборъ взимается по разстояніямъ пересылки:

до 500 вер.	по 5 к.	свыше 2000 вер. до 3000	по 25 к.
свыше 500 » до 1000 вер.	» 10 »	» 3000 » до 4000	» 30 »
» 1000 » » 2000 »	» 20 »	» 4000 » на всякое разст.	» 35 »

3) Разстоянія исчисляются отъ губернскаго (областн.) города, мѣста подачи посылки, до губернскаго (областного) города, мѣста ея назначенія.

4) При пересылкѣ вышеупомянутыхъ посылокъ въ предѣлахъ одной губерніи или области взимается за каждый фунтъ и часть фунта сверхъ 12: въ Европейской Россіи (съ Закавказьемъ) — по 5 к. и въ Азіатской Россіи — по 10 к.

5) Вѣсъ посылокъ, слѣдующихъ изъ Европейской Россіи въ Сибирь (Западную и Восточную), ограничивается однимъ пудомъ.

Новыя распоряженія по Почтовому Вѣдомству.

Отъ Главнаго Управленія Почтъ и Телеграфовъ.

Въ цѣляхъ облегченія сортировки посылокъ и слѣдующихъ при нихъ сопроводительныхъ адресовъ, съ разрѣшенія Министра Внутреннихъ Дѣлъ, съ 1 января 1908 года устанавливаются бланки сопроводительныхъ адресовъ для посылокъ *безъ цѣны — розоваго* цвѣта, а для *цѣнныхъ посылокъ — бѣлаго* цвѣта. Послѣ означеннаго срока посылки, подаваемыя при сопроводительныхъ адресахъ нынѣ существующаго образца, на почту приниматься не будутъ.

Постановленіе Министра Внутреннихъ Дѣлъ

Въ измѣненіе ст. 52 временныхъ постановленій по почтовой части дозволяется вкладывать въ пересылаемые внутри Имперіи открытые цѣнные пакеты цѣнности на неограниченную сумму.

Въ измѣненіе дѣйствующихъ почтовыхъ постановленій разрѣшается не обозначать на обмѣниваемыхъ внутри Имперіи *переводахъ по почтѣ* наименованія отправителя и подробнаго его адреса, съ сохраненіемъ обязательности обозначенія этихъ свѣдѣній на переводахъ по телеграфу.

Пріемъ посылокъ по особымъ подавательскимъ книгамъ.

Съ 1-го іюня 1907 г. допускается пріемъ на почту внутреннихъ и международныхъ посылокъ по особымъ частнымъ подавательскимъ книгамъ на нижеслѣдующихъ основаніяхъ:

1) По частной подавательской книгѣ могутъ быть подаваемы на почту посылки (въ томъ числѣ и съ наложеннымъ платежомъ) безъ цѣны и съ объявленною цѣнностью не свыше 10-ти рублей каждая.

2) Частныя подавательскія книги заготовляются по установленной почтово-телеграфнымъ вѣдомствомъ формѣ самими отправителями или за ихъ счетъ почтовыми учрежденіями.

3) Лицо или учрежденіе, желающее сдавать на почту посылки по своей подавательской книгѣ, подаетъ о томъ заявленіе въ подлежащее почтовое учрежденіе и представляетъ самую книгу; каждая книга должна быть пронумерована и прошнурована; представленная книга подписывается начальникомъ почтоваго учрежденія съ приложеніемъ къ шнуру казенной печати.

4) По одной подавательской книгѣ посылки могутъ быть сдаваемы на почту не только въ томъ почтовомъ учрежденіи, изъ котораго книга выдана, но и во всѣхъ остальныхъ учрежденіяхъ, производящихъ пріемъ посылокъ.

5) Посылки, подлежащія сдачѣ на почту по частной подавательской книгѣ, записываются въ эту книгу самимъ отправителемъ, согласно наименованію графъ, при чемъ цѣнность посылки обозначается прописью.

6) Чиновникъ, принимающій посылки, провѣривъ правильность оплаты ихъ и записей въ книгѣ, расписывается въ подлежащей графѣ книги съ приложеніемъ почтоваго штемпеля.

7) Въ пріемѣ на почту посылокъ, принятыхъ по частной книгѣ, талонныхъ расписокъ не выдается; означенныя талонныя расписки замѣняются во всѣхъ отношеніяхъ сдѣланною въ книгѣ распискою почтоваго пріемщика.

8) Частная подавательская книга ведется неопредѣленное время, впредь до ея израсходованія; по истеченіи календарнаго года, поперекъ всѣхъ графъ проводится

черта, подъ которой проставляется цифра новаго года; эта же цифра проставляется на верху каждой послѣдующей лѣвой страницы.

ТЕЛЕГРАФЪ.

Общія свѣдѣнія.

Телеграммы принимаются какъ въ правительственныхъ, такъ и на желѣзнодорожныхъ телегр. станціяхъ ежедневно, не исключая праздниковъ, въ назначенные часы. Въ С.-Петербургѣ и Москвѣ, на главной станціи, телеграммы принимаются во всякое время дня и ночи. Подлинныя телеграммы должны быть написаны четко, понятно и не должны содержать въ себѣ неупотребительныхъ въ языкѣ словосочетаній или оборотовъ и сокращеній. Въ началѣ телеграммы долженъ находиться адресъ получателя, а въ концѣ — подпись отправителя. Все, что отправителемъ написано въ подлинной телеграммѣ, принимается въ разсчетъ при вычисленіи платы; наибольшая длина слова опредѣляется въ 15 буквъ, излишекъ считается за отдѣльное слово. Телеграммы могутъ быть по желанію отправителей и ихъ повѣренныхъ остановлены. Доставленіе телеграммъ по адресу производится безплатно. Подателю представляется право отправить *срочную* телеграмму. Передъ адресомъ такой телеграммы пишется въ скобкахъ «срочная». *За передачу срочной телеграммы взимается вдвое противъ обыкновенной.* Подателю предоставляется право впередъ уплатить за отвѣтъ, который онъ ожидаетъ. Телеграммы могутъ быть адресованы для храненія въ телеграфномъ учрежденіи *до востребованія* безъ всякой за то дополнительной платы.

Телеграмма, посылаемая въ сторону отъ телеграфной станціи. Если отправитель желаетъ препроводить свою телеграмму въ сторону отъ телеграфной станціи, то она можетъ быть послана заказнымъ порядкомъ, при чемъ отправителемъ передъ адресомъ телеграммы дѣлается объ этомъ надпись, при чемъ дальнѣйшая пересылка оплачивается почтою — 7 к., а эстафетомъ или нарочнымъ — согласно указателю, которымъ снабжены всѣ телеграфныя станціи.

Телеграмма съ нѣсколькими адресами. Если требуется одну и ту же телеграмму послать различнымъ лицамъ по разнымъ адресамъ, то взимается дополнительная плата за каждый адресъ и каждыя 10 словъ въ телеграммѣ — 15 к. Городскія телеграммы такого рода не принимаются.

Телеграмма вслѣдъ. Если телеграмма не застала на мѣстѣ жительства того лица, кому она адресована, то она можетъ быть послана **вслѣдъ** на новое мѣсто жительства того лица и т. д. Для этого на телеграммѣ дѣлается помѣтка FS (передать вслѣдъ). Плата за это взимается съ того лица, кому телеграмма адресована, а съ отправителя — только въ такомъ случаѣ, если адресатъ не разысканъ.

Телеграмма съ оплаченною провѣркой. Если отправитель желаетъ, чтобы его телеграмма во избѣжаніе искаженія словъ была провѣрена, то дѣлается надпись: **провѣрка оплачена** (въ междунар. TS), и за это вносится ¼ стоимости телеграммы.

Извѣщеніе о доставленіи телеграммы. Если отправитель желаетъ, чтобы его увѣдомили о времени, когда его адресатъ получилъ телеграмму, то надписываетъ: «извѣщеніе о доставленіи оплачено» въ (международныхъ CR), и за это взимается дополнительная плата за 10 словъ.

Такса телеграфныхъ сборовъ.

Плата за телеграммы. За каждую депешу взимается въ Европейской и Азіатской Россіи 15 к. (къ Европейской Россіи причисляется и Кавказъ), въ Финляндіи

же — 12½ к. Кромѣ сего за каждое слово въ телеграммѣ взимается въ предѣлахъ Европейской и Азіатской Россіи 5 к. Съ корреспонденціи, переходящей изъ Евр. Россіи въ Азіатскую или обратно, за каждое слово — 10 к. Съ корреспонденціи, обмѣниваемой въ Финляндіи, за каждое слово — 2½ к. Съ городской корреспонденціи взимается по 1 к. за каждое слово и 15 к. подепешной платы. Провѣрка депеши оплачивается ¼ частью обыкновенной депеши.

Телеграмма съ оплаченнымъ отвѣтомъ. За впередъ оплаченный отвѣтъ на телеграмму взимается плата за телегр. въ 10 словъ, если отправитель не обозначилъ, за какое именно чи́сло отвѣта онъ хочетъ уплатить; если же онъ желаетъ уплатить за предѣленное количество словъ, то въ текстѣ телеграммы онъ долженъ обозначить это число. На телеграммѣ дѣлается надпись: **Отвѣтъ оплаченъ**, а при обозначеніи числа впередъ оплаченныхъ словъ отвѣтныхъ телеграммъ: **отвѣтъ 15 оплаченъ**, а въ международныхъ: RP или RP 15. Крайній срокъ подачи отвѣта 6 недѣль.

СПИСОКЪ

лицъ, состоящихъ въ первыхъ пяти классныхъ чинахъ, находящихся на службѣ, и отставныхъ.

Чинъ, имя, отчество и фамилія.	Занимаемая должность.	Адресъ.
Въ г. Могилевѣ губ.		
Генералъ-маіоръ Баронъ Карлъ Станиславовичъ Нолькенъ	Начальникъ губерніи.	Губернаторскій домъ.
Генералъ-маіоръ Александръ Петровичъ Гавриловъ	Командиръ 1 бригады 41 пѣх. дивизіи.	Днѣпровскій пр., д. Крузе.
Дѣйствительный статскій совѣтникъ Сергѣй Александровичъ Шидловскій	Могилевскій вице-губернаторъ	Быховская ул.,домъ Ландау.
Дѣйствительный статскій совѣтникъ Викторъ Эдмундовичъ фонъ-Миквицъ	Управляющій акцизными сборами могилевской губ.	Большая Садовая ул., домъ Бобовика.
Дѣйствительный статскій совѣтникъ Владиміръ Александровичъ Розановъ	Начальникъ управленія земледѣлія и государственныхъ имуществъ могилевской и черниговской губерній	Быховская ул., д. Гортынскаго.
Дѣйствительный статскій совѣтникъ Леонидъ Владимировичъ Назимовъ	Предсѣдатель могилевскаго окружнаго суда	Пожарный пер., домъ Зильбермана.
Дѣйствительный статскій совѣтникъ Василій Антоновичъ Суджиловскій	Предсѣдатель могилевской губернской управы по дѣламъ земскаго хозяйства	Стошевъ переул., соб. домъ.
Дѣйствительный статскій совѣтникъ Иванъ Викентьевичъ Янчевскій	Товарищъ предсѣдателя могилевскаго окружнаго суда	Пищиковъ пер., д. Райхиншейна.
Дѣйствительный статскій совѣтникъ Николай Филипповичъ Саульскій	Членъ могилевскаго окружнаго суда.	Гвоздовская ул., собств. домъ.
Дѣйствительный статскій совѣтникъ Николай Николаевичъ Гедда.	Уѣздный членъ могилевскаго окружнаго суда 1 участка могилевскаго у.	Стошевъ переул., соб. домъ.
Дѣйствительный статскій совѣтникъ Иванъ Кузьмичъ Михалевичъ	Начальникъ женской гимназіи	Днѣпровскій пр., домъ Тимощенко.
Дѣйствительный статскій совѣтникъ Владиміръ Игнатьевичъ Ремидовскій	Непремѣнный членъ губернскаго присутствія	Днѣпровскій пр., домъ Гирши Ремеза.

Чинъ, имя, отчество и фамилія.	Занимаемая должность.	Адресъ.
Статскій совѣтникъ Митрофанъ Васильевичъ Корженевскій.	Управляющій могилевскою казенною палатою	Днѣпровскій пр., домъ Якубсона.
Статскій совѣтникъ Іосифъ Антоновичъ Семковскій	Городской голова	Большая Садовая ул., собств. домъ.
Статскій совѣтникъ Михаилъ Георгіевичъ Яковенко	Врачебный инспекторъ	Цвѣтовъ пер., соб. домъ.
Статскій совѣтникъ Антонъ Афанасьевичъ Шиманскій	Прокуроръ могилевскаго окружнаго суда	Офицерская ул., домъ Сумовскаго
Статскій совѣтникъ Яковъ Васильевичъ Родіоновъ	Могилевскій полиціймейстеръ	Пищиковъ пер., домъ Гинзбурга.
Статскій совѣтникъ Николай Ильичъ Блиновъ	Начальникъ могилевской почтово-телеграфной конторы	Почтовая ул., зданіе почтово-телеграфной конторы.
Статскій совѣтникъ Сергѣй Николаевичъ Новиковъ	Членъ могилевскаго окружнаго суда.	Гвоздовская ул., домъ Маевской.
Статскій совѣтникъ Осипъ Осиповичъ Плейеръ	Преподаватель реальнаго училища	Уголъ Стошева переул. и Зеленой ул., соб. домъ.
Статскій совѣтникъ Константинъ Аркадьевичъ Семеновъ.	Губернскій землемѣръ	Малая Садовая ул., домъ Шкляревича.
Статскій совѣтникъ Николай Григорьевичъ Смирновъ	Членъ могилевскаго окружнаго суда.	Офицерская ул., домъ Цвѣтова.
Статскій совѣтникъ Василій Ѳедоровичъ Полубинскій	Непремѣнный членъ могилевскаго по городскимъ дѣламъ присутствія	Суворовская ул., домъ Гутовской.
Статскій совѣтникъ Александръ Александровичъ Прейсфрейндъ	Помощникъ директора повивальной школы	Большая Садовая ул., домъ Левина.
Статскій совѣтникъ Маріанъ Ѳаддѣевичъ Цывинскій	Военный врачъ	Пищиковъ пер., д. Райхинштейна.
Статскій совѣтникъ Василій Іерофеевичъ Саульскій	Начальникъ отдѣленія могилев. казенной палаты	Днѣпровскій пр., соб. домъ.
Статскій совѣтникъ Семенъ Васильевичъ Миткевичъ-Далецкій	Начальникъ отдѣленія могилевской казенной палаты	Ледьковская ул., соб. домъ.
Статскій совѣтникъ Николай Константиновичъ Метельскій	Фабричный инспекторъ	Офицерская ул., домъ Эйсмонта.
Статскій совѣтникъ Михаилъ Константиновичъ Чоловскій	Военный врачъ	Днѣпровскій пр., соб. домъ.
Статскій совѣтникъ Алексѣй Александровичъ Скворцовъ	Преподаватель духов. сем. и женской гимназіи	Маковецкій пер., домъ Каца.
Статскій совѣтникъ Николай Павловичъ Деньгинъ	Уѣздный членъ окружнаго суда 2 участка могилевскаго уѣзда	Крутой пер., домъ Афанасьева.

Чинъ, имя отчество и фамилія.	Занимаемая должность.	А д р е с ъ.
Статскій совѣтникъ Константинъ Владимировичъ Дымманъ	Членъ могилевскаго окружнаго суда	Пищиковъ пер., домъ Кошко.
Статскій совѣтникъ Николай Ѳедоровичъ Стратановичъ	Судебный слѣдователь 2 уч. могилевскаго уѣзда	Пищиковъ пер., домъ Поро-Леоновича.
Статскій совѣтникъ Константинъ Даниловичъ Шимковичъ	Учитель женской гимназіи	Буличевъ пер., домъ Бутомо.
Статскій совѣтникъ Степанъ Александровичъ Липинскій	Старшій медицинскій чиновникъ	Днѣпровскій пр., домъ Граната.
Статскій совѣтникъ Иванъ Ивановичъ Барнатный	Епархіальный наблюдатель церковно-приходскихъ школъ	Бутомовъ пер.,домъ Ничипоренко.
Статскій совѣтникъ Николай Афанасьевичъ Недоходовскій	Исп. об. инспектора реальнаго училища	Малая Садовая ул., домъ реальнаго училища.
Статскій совѣтникъ Николай Аристарховичъ Аристарховъ	Преподаватель реальнаго училища	Почтовая ул., домъ Идельсона.
Статскій совѣтникъ Левъ Карловичъ Вельсъ	Преподаватель реальнаго училища	Почтовая ул., домъ Идельсона.
Статскій совѣтникъ Иванъ Ивановичъ Гудзовенко.	Начальникъ отдѣленія казенной палаты	Почтовая ул., домъ Кагана.
Статскій совѣтникъ Евгеній Ивановичъ Жотиковъ	Учитель гимназій могилевской мужской и женской частной Коссовичъ, онъ же и гласный городской думы	Ново-Черниговская ул., домъ Курсакова.
Коллежскій совѣтникъ Григорій Николаевичъ Тычино	Управляющій могилевскою контрольною палатою	
Генералъ лейтенантъ Ѳедоръ Ивановичъ Элліотъ	Въ отставкѣ.	Зеленая ул., домъ Костинича.
Генералъ-маіоръ Владиелавъ Петровичъ Бѣлькевичъ	»	Большая Садовая ул.,д. Видоровича.
Генералъ-Маіоръ Макарій Петровичъ Томашевскій	»	Почтовая ул., домъ Мачульской.
Генералъ-маіоръ Павелъ Адамовичъ Пекарскій	»	Жандармская ул., домъ Корженевскаго.
Генералъ-маіоръ Владиславъ Ильичъ Гавриловъ	»	Сѣнная площадь, домъ Соколова.
Генералъ-маіоръ Вацлавъ Лаврентьевичъ Просинскій	»	Домъ Малаго костела.
Генералъ-маіоръ Михаилъ Ѳоминъ	»	Днѣпровскій пр., домъ Браудо.

Чинъ, имя, отчествои фамилія.	Занимаемая должность.	А д р е с ъ.
Генералъ-маіоръ Николай Максимовичъ Поляковъ	Въ отставкѣ	Офицерская ул., домъ Эйсмонта.
Генералъ-маіоръ Гульянъ Осиповичъ Дещинскій	»	Бѣлоградская ул., домъ Биневича.
Дѣйствительный статскій совѣтникъ Яковъ Дементьевичъ Вигилянскій	»	Быховскай ул., домъ Федорова.
Дѣйствительный статскій совѣтникъ Алексѣй Михайловичъ Боролько	»	Офицерская ул., соб. домъ.
Дѣйствительный статскій совѣтскій Яковъ Ивановичъ Печеринъ	»	Днѣпровскій пр., соб. домъ.
Дѣйствительный статскій совѣтникъ Петръ Георгіевичъ Камбуровъ	»	Днѣпровскій пр., домъ Свидерскаго.
Дѣйствительный статскій совѣтникъ Валеріанъ Викторовичъ Виндингъ	»	Большая Садовая ул., домъ Сяноженскаго.
Статскій совѣтникъ Григорій Николаевичъ Гортынскій	»	Малая Садовая ул., домъ Кассерта.
Статскій совѣтникъ Александръ Ѳедоровичъ Циммерманъ.	»	Маковецкій пер., соб. домъ.
Статскій совѣтникъ Василій Николаевичъ Банинъ	»	Офицерская ул., соб. домъ.
Статскій совѣтникъ Семенъ Емельяновичъ Еноховичъ	»	Большая Садовая ул., соб. домъ.
Статскій совѣтникъ Владиславъ Дементьевичъ Гиро-Сырынскій	»	Воронцовъ пер. домъ Воронцова.
Въ Могилевскомъ уѣздѣ		
Дѣйствительный статскій совѣтникъ Александръ Васильевичъ Боролько	Почетный мировой судья	им. Требухи, Полыковичской вол.
Дѣйствительный статскій совѣтникъ Андрей Ивановичъ Кожевниковъ	Почетный мировой судья	им. Церковище, Полыковичской вол.
Камеръ-юнкеръ Высочайшаго Двора Константинъ Апполоновичъ Кривошеинъ	Въ отставкѣ	м. Шкловъ.

Чинъ, имя отчество и фамилія.	Занимаемая должность.	Адресъ.
Въ Гомельскомъ уѣздѣ.		
Генералъ-маіоръ Оскаръ Александровичъ фонъ-Гениксъ	Командиръ 2-й бригады 40-й пѣхотной дивизіи	гор. Гомель, Церковная площадь, домъ Дерноловича.
Дѣйствительный тайный совѣтникъ Николай Николаевичъ Герардъ	Членъ Государственнаго Совѣта	м. Вѣтка, им. Демьянка, Валевской вол.
Дѣйствительный статскій совѣтникъ Александръ Сергѣевичъ Долгово-Сабуровъ	Минскій губернскій предводитель дворянства	м. Вѣтка, им. Закружье, жительство временное.
Дѣйствительный статскій совѣтникъ Василій Васильевичъ Роменскій	Директоръ гомельской гимназіи	Александровская ул , при мужской гимназіи.
Коллежскій совѣтникъ, Владиміръ Ивановичъ Гартонгъ	Гомельскій уѣздный предводитель дворянства	г. Гомель, уг. Спасской и Полевой ул., д. Ченскаго монастыря.
Коллежскій совѣтникъ Иванъ Ивановичъ Монтлевичъ	Уѣздный членъ могилевскаго окружнаго суда 1 уч. гомельскаго уѣзда	г. Гомель, Могилевская ул., домъ Мигачева
Генералъ-маіоръ Викторъ Павловичъ Шлейферъ	Въ отставкѣ.	м. Вѣтка.
Генералъ-маіоръ Петръ Павловичъ Фромандіеръ	»	им. Большіе-Нѣмки, Покотской вол.
Въ Горецкомъ уѣздѣ.		
Тайный совѣтникъ Эммануилъ Александровичъ Ватаци	Сенаторъ.	им. Аниковичи, Маслаковской вол., Горецкаго уѣзда.
Дѣйствительный статскій совѣтникъ Иванъ Ивановичъ Барсуковъ	Директоръ Горецкихъ учебныхъ заведеній	гор. Горки, Могилевской губ.
Генералъ-маіоръ Александровичъ Ватаци	Въ отставкѣ	имѣніе Слижи, Маслаковской вол., Горецкаго уѣзда.
Въ Климовичскомъ уѣздѣ.		
Статскій совѣтникъ Арсеній Васильевичъ Бирюковичъ	Уѣздный членъ Могилевскаго окр. суда по Климовичскому уѣзду	г. Климовичи, Зеленая ул., домъ Бардовской

Чинъ, имя, отчество и фамилія.	Занимаемая должность.	Адресъ.
Коллежскій совѣтникъ князь Сергѣй Николаевичъ Мещерскій	Уѣздный предводитель дворянства	г. Климовичи, Свирѣльская ул., соб. домъ.
Генералъ-маіоръ Владиміръ Андреевичъ Кирилловъ	Въ отставкѣ.	г. Климовичи, Лазовицкая ул., домъ Галемской.
Въ Мстиславскомъ уѣздѣ.		
Дѣйствительный статскій совѣтникъ Владиміръ Дмитріевичъ Сушковъ	Уѣздный предводитель дворянства	г. Мстиславль.
Дѣйствительный статскій совѣтникъ Владиміръ Гавриловичъ Краснянскій	Директоръ Мстиславской мужской гимназіи	г. Мстиславль
Статскій совѣтникъ Михаилъ Павловичъ Бѣлозеровъ	Уѣздный членъ окружнаго суда по Мстиславскому уѣзду	г. Мстиславль
Статскій совѣтникъ Иванъ Ивановичъ Лукинъ	Смотритель Мстиславскаго духовнаго училища	г. Мстиславль
Статскій совѣтникъ Петръ Тимофеевичъ Залѣсскій	Помощникъ смотрителя Мстиславскаго духовнаго училища	г. Мстиславль
Статскій совѣтникъ Антонъ Петровичъ Соколовъ	Учитель Мстиславскаго духовнаго училища	г. Мстиславль
Статскій совѣтникъ баронъ Карлъ Карловичъ Пиларъ-фонъ-Пильхау.	Въ отставкѣ.	г. Мстиславль
Статскій совѣтникъ Петръ Варфоломеевичъ Немыскій	»	г. Мстиславль.
Статскій совѣтникъ Иванъ Николаевичъ Очкинъ	»	им. Рудня, Соинской вол.
Въ Оршанскомъ уѣздѣ.		
Дѣйствительный статскій совѣтникъ Иванъ Никифоровичъ Румовъ.	Директоръ Оршанской классической женской гимназіи и общественнаго реальнаго училища	г. Орша.
Генералъ артиллеріи Николай Матвѣевичъ Турбинъ	Въ отставкѣ.	им. Дымово, Староселльской вол

Чинъ, имя, отчество и фамилія.	Занимаемая должность.	Адресъ.
Дѣйствительный статскій совѣтникъ Петръ Станиславовичъ Бурскій	Въ отставкѣ.	им. Долженицы, Мошковской вол.
Въ Рогачевскомъ уѣздѣ.		
Генералъ-маіоръ Александръ Андреевичъ Орелъ	Командиръ 159 пѣх. Гурійскаго полка	г. Рогачевъ.
Генералъ-маіоръ Александръ Станиславовичъ Девель	Въ отставкѣ.	г. Рогачевъ.
Дѣйствительный статскій совѣтникъ Иванъ Петровичъ Сазоновичъ	»	м. Жлобинъ.
Дѣйствительный статскій совѣтникъ Александръ Николаевичъ Вельяминовъ	»	им. Нижняя-Тощица, г. Рогачевъ.
Статскій совѣтникъ князь Николай Николаевичъ Друцкій-Соколинскій	»	им. Остерманскъ, ст. Жлобинъ.
Въ Сѣнненскомъ уѣздѣ.		
Дѣйствительный статскій совѣтникъ Дмитрій Павловичъ Терлецкій	»	им. Дятлево, Островенск. вол.
Генералъ-отъ-кавалеріи Константинъ Осиповичъ Разгоновъ	»	г. С.-Петербургъ, лѣтомъ — им. Островно.
Въ Чаусскомъ уѣздѣ.		
Коллежскій совѣтникъ Викторъ Викторовичъ Финне	Уѣздный предводитель дворянства	г. Чаусы.
Статскій совѣтникъ Анатолій Николаевичъ Аменицкій	Уѣздный членъ Могилевскаго окружнаго суда по Чаусскому уѣзду	Т о ж е.
Генералъ-маіоръ Павелъ Ефимовичъ Родіоновъ	Въ отставкѣ.	г. Чаусы.
Дѣйствительный статскій совѣтникъ Александръ Казиміровичъ Жиркевичъ	»	м. Рясна.
Дѣйствительный статскій совѣтникъ Николай Николаевичъ Епифановъ.	»	м. Рясна.

Чинъ, имя, отчество и фамилія.	Занимаемая должность.	Адресъ.
Въ Чериковскомъ уѣздѣ.		
Отставной подпоручикъ князь Алексѣй Алексѣевичъ Оболенскій	Уѣздный предводитель дворянства	г. Чериковъ.
Тайный совѣтникъ Егоръ Ивановичъ Барановскій	Въ отставкѣ.	Им. Выдренка.
Въ Быховскомъ уѣздѣ.		
Дѣйствительный статскій совѣтникъ Константинъ Антоновичъ Литвинскій	Уѣздный членъ Могилевскаго окружнаго суда по Быховскому уѣзду.	г. Быховъ.

Таблица россійскихъ чиновъ.

Гражданскіе.	Военные.	Морскіе.
Высокопревосходительство:		
1. Государственный Канцлеръ.	Генералъ-Фельдмаршалъ.	Генералъ-Адмиралъ.
2. Дѣйствительный Тайный Совѣтникъ.	Генералъ.	Адмиралъ.

Придворные: Оберъ-камергеръ, Оберъ-гофмейстеръ, Оберъ-гофмаршалъ, Оберъ-шенкъ.

Превосходительство:		
3. Тайн. Совѣтникъ.	Генералъ-Лейтенантъ.	Вице-Адмиралъ.
4. Дѣйств. Ст. Сов.	Генералъ-Маіоръ.	Контръ-Адмиралъ.

Придворные: Камергеръ, Гофмейстеръ, Гофмаршалъ, Егермейстеръ.

Высокородіе:

5. Статскій Совѣтникъ.

Высокоблагородіе:		
6. Коллежскій Совѣтникъ.	Полковникъ.	Капитанъ 1 ранга.
7. Надворный Совѣтникъ.	Подполковникъ.	Капитанъ 2 ранга.
8. Коллежск. Ассесоръ.	Капитанъ (въ пѣх.). Ротмистръ (въ кав.).	
Благородіе:		
9. Титулярный Совѣтникъ.	Штабсъ-Капитанъ. Штабсъ-Ротмистръ.	Лейтенантъ.
10. Коллежскій Секретарь.	Поручикъ.	Мичманъ.
11. —	—	—
12. Губернскій Секретарь.	Подпоручикъ.	—
13. —	Прапорщикъ (въ пѣх.).	—
14. Коллежск. Регистраторъ.		—

Церковная іерархія. — Монашествующее духовенство.

Высокопреосвященство:	*Преосвященство:*
1. Митрополитъ. 2. Архіепископъ.	3. Епископъ.

Высокопреподобіе:

4. Архимандритъ. 5. Игуменъ.

Преподобіе.—6. Іеромонахъ. 7. Іеродіаконъ.

Бѣлое духовенство:

Высокопреподобіе:—8. Протоіерей.
Высокоблагословеніе:—9. Іерей или священникъ.
Благословеніе:—10. Протодіаконъ. 11. Діаконъ.

1908 г. въ сельско-хозяйственномъ отношеніи для Могилевской губерніи.

Метеорологическія условія минувшаго года, имѣвшаго характерною особенностью значительную повторяемость весьма обильныхъ атмосферныхъ осадковъ, нельзя признать благопріятными для сельскаго хозяйства губерніи.

Зима 1907—1908 г.г. была продолжительна и многоснѣжна. Во второй половинѣ декабря температура воздуха въ сѣверной части губерніи превышала 20° Ц. Весь почти январь отличался теплою зимнею погодою и лишь въ первыхъ числахъ февраля появились морозы, до 12°. Метели были часты.

Весна наступала не дружно, снѣгъ таялъ медленно. Наблюдалось вздорожаніе корма и за пудъ сѣна, напр., платили 75 коп., за пудъ ржаной соломы 30 коп. По свѣдѣніямъ метеорологической станціи при Смольянской сельско-хозяйственной школѣ Оршанскаго уѣзда, средняя температура за мартъ мѣсяцъ опредѣлилась въ — 4°, за апрѣль + 3,3° и за май + 11°, при минимумѣ въ первомъ мѣсяцѣ — 7,8, во второмъ — 0,5 и въ третьемъ + 4, 2. Вслѣдствіе медленнаго сначала таянія снѣга, а затѣмъ частыхъ дождей, запоздали полевыя весеннія работы, не исключая посѣва яровыхъ и посадки картофеля. Травы росли плохо.

Въ теченіе *лѣта* также стояла непостоянная, холодная и дождливая погода. при слабо развитой грозовой дѣятельности. Особенно дождливымъ былъ августъ мѣсяцъ. Во многихъ крестьянскихъ хозяйствахъ пришлось молотить сырой сноповой хлѣбъ. Къ посѣву озимей приступлено въ половинѣ августа, но посѣвъ, вслѣдствіе дождей, производился урывками и затянулся даже до половины сентября.

Сборъ сѣна получился почти на половину меньше сбора предшествовавшихъ лѣтъ.

Къ *уборкѣ* озимыхъ хлѣбовъ приступили около 20 го іюля. Вначалѣ жатва шла успѣшно, но затѣмъ, вслѣдствіе наступленія дождливой погоды, работы сильно замедлились и производились настолько малоуспѣшно, что мѣстами, особенно въ сѣверной половинѣ губерніи, свозку озимыхъ съ полей закончили лишь въ началѣ сентября. Яровые были готовы къ уборкѣ лишь въ первой трети августа, причемъ, по причинѣ ненастья, жатва ихъ шла также съ большими перерывами и поэтому во многихъ случаяхъ не была закончена даже къ 10 — 15-му сентября. Картофель начали убирать въ началѣ сентября; дожди все время сильно мѣшали производству работъ. Лучше шла уборка на югѣ губерніи.

Урожай *озимыхъ хлѣбовъ* получился необыкновенно пестрый. Разсматривая результаты сбора озимыхъ въ отдѣльныхъ мѣстностяхъ губерніи, не трудно установить, что въ сѣверныхъ уѣздахъ какъ рожь, такъ отчасти и пшеница, дали почти вездѣ удовлетворительный урожай, въ центральной части губерніи послѣдній былъ только посредственный, по мѣрѣ же удаленія къ югу не вполнѣ удовлетворительные или даже плохіе хлѣба встрѣчались все чаще и чаще. Въ частности, неудовлетворительный урожай ржи получился въ уу. Гомельскомъ, Рогачевскомъ, Быховскомъ, Чериковскомъ и Климовичскомъ. Качество зерна озимыхъ пострадало довольно сильно во время уборки отъ дождей.

Яровые хлѣба, при значительной пестротѣ урожая въ отдѣльныхъ мѣстностяхъ губерніи, дали, въ общемъ средній сборъ. Менѣе ровнымъ оказался урожай овса, ячмень-же и пшеница почти вездѣ были удовлетворительны. Горохъ уродился недурно, но мѣстами не вызрѣлъ и пострадалъ отъ дождей. Гречиха и просо, гдѣ та-

ковое высѣвается, дали неудовлетворительный, часто плохой сборъ. Малоудовлетворительнымъ оказался также урожай масличныхъ растеній. Картофель далъ средній сборъ, но на низкихъ поляхъ онъ получился водянистый и мѣстами, вслѣдствіе избытка влаги, началъ загнивать на поляхъ. Качество зерна хлѣбовъ получилось среднее, но пострадало во время уборки.

Приблизительный сборъ главнѣйшихъ хлѣбовъ, въ пудахъ съ 1 каз. десятины можетъ быть выраженъ слѣдующими цифрами, по свѣдѣніямъ изъ уѣздовъ:

	Ржи.	Оз. пшен.	Яр. пшен.	Овса.	Ячменя.
Сѣнненскаго	59	43	49	44	60
Оршанскаго	55	58	50	54	58
Горецкаго	(85)	(75)	(80)	64	—
Могилевскаго	50	(60)	65	45	50
Чаусскаго	50	—	50	35	34
Мстиславскаго	55	—	—	—	—
Чериковскаго	48	—	—	40	55
Климовичскаго	45	—	52	40	60
Быховскаго	43	—	—	44	45
Рогачевскаго	37	—	—	50	46
Гомельскаго	38	—	—	32	63

	Гороха.	Гречихи.	Льнян. сем.	Конопл. сем.	Картофеля (четвертей).
Сѣнненскаго	50	—	25	—	58
Оршанскаго	57	33	23	35	90
Горецкаго	—	—	—	—	—
Могилевскаго	—	30	30	28	60
Чаусскаго	—	21	—	—	70
Мстиславскаго	—	—	—	—	—
Чериковскаго	—	25	—	—	35
Климовичскаго	60	24	28	—	38
Быховскаго	—	22	—	(31)	40
Рогачевскаго	—	26	—	—	60
Гомельскаго	—	15	35	20	45

Урожай *фруктовъ*, въ особенности яблокъ, получился вполнѣ удовлетворительный. Грушъ было меньше, а въ нѣкоторыхъ садахъ онѣ уродились плохо. Косточковые дали небольшой сборъ, особенно вишни, уродившіеся плохо. Ягодъ было достаточно.

Огородныя овощи, за исключеніемъ огурцовъ, сборъ которыхъ получился неудовлетворительный, уродились хорошо. Кочанная капуста была особенно удачна.

Въ *рабочихъ рукахъ* мѣстами ощущался недостатокъ по причинѣ большого скопленія разныхъ полевыхъ работъ въ одно и то-же время.

Осень наступила рано и была сыра. Сухая погода стояла только въ октябрѣ мѣсяцѣ, въ которомъ очень рано выпалъ снѣгъ и начались морозы, доходившіе во второй половинѣ мѣсяца до 20° утромъ. Часть картофеля осталась неубранною.

Засѣданія на 1909 г. Могилевскаго губернскаго присутствія.

Мѣсяцы.	Административныя.	Судебныя.
	Числа	
Въ январѣ	12 и 26.	5 и 19.
» февралѣ	9 и 23.	3 и 16.
» мартѣ	9 и 23.	2 и 16.
» апрѣлѣ	13 и 27.	6 и 20.
» маѣ	11 и 26.	4 и 19.
» іюнѣ	8 и 22.	1, 15 и 30.
» іюлѣ	6 и 20.	13 и 27.
» августѣ	3, 17 и 31.	10 и 24.
» сентябрѣ	15 и 28.	7 и 21.
» октябрѣ	12 и 26.	6 и 19.
» ноябрѣ	9 и 23.	2, 16 и 30.
» декабрѣ	7 и 21.	14 и 28.

Уѣздные съѣзды Могилевской губерніи.

Наименованіе уѣздныхъ съѣздовъ.	Съ какого числа начнутся засѣданія.											
	Въ январѣ.	Въ февралѣ.	Въ мартѣ.	Въ апрѣлѣ.	Въ маѣ.	Въ іюнѣ.	Въ іюлѣ.	Въ августѣ.	Въ сентябрѣ.	Въ октябрѣ.	Въ ноябрѣ.	Въ декабрѣ.
Могилевскій	19	16	16	21	26	15	21	17	22	12	16	16
Быховскій	21	24	10	6	26	24	27	25	28	27	25	7
Гомельскій	19	16	13	17	19	15	—	3	1	6	16	9
Горецкій	20	17	10	7	19	16	23	18	15	6	3	14
Климовичскій	12	16	16	20	11	15	8	17	21	12	16	14
Мстиславскій	15	16	16	20	26	22	13	24	12	12	9	7
Оршанскій	7	9	2	17	1	1	1	3	1	6	16	1
Рогачевскій	16	16	7	13	19	10	19	17	21	19	9	14
Сѣнненскій	19	16	16	13	11	15	13	17	15	26	23	14
Чаусскій	13	24	10	7	20	16	14	18	16	7	17	8
Чериковскій	19	10	16	13	19	16	14	24	15	12	16	7

Могилевскаго губернскаго по воин. повин. присутствія.

Въ январѣ — 15 и 29, февралѣ — 12 и 26, мартѣ — 12 и 19, апрѣлѣ — 9 и 30, маѣ — 21, іюнѣ — 4 и 18, іюлѣ — 9 и 23, августѣ — 13 и 27, сентябрѣ — 10 и 24, октябрѣ — 8, 23, 27 и 29, ноябрѣ — 3, 5, 12 и 26 и декабрѣ — 3 и 17.

Могилевскаго уѣзднаго по воинской повинности присутствія (въ 11 ч. у.).

Въ январѣ — 15, февралѣ — 15 и 21, мартѣ — 5 и 19, апрѣлѣ — 9 и 30, маѣ — 21, іюнѣ — 15, іюлѣ — 15, августѣ — 2 и 19, сентябрѣ — 3 и 17, октябрѣ — 3, ноябрѣ — 16 и декабрѣ 4 и 18.

Быховскаго уѣзднаго по воинской повинности присутствія.

Въ январѣ — 17, февралѣ — 23, мартѣ — 9, апрѣлѣ — 9, маѣ — 4 и 29, іюнѣ — 11 и 27, іюлѣ — 13 и 31, августѣ — 13 и 24, сентябрѣ — 11 и 30, октябрѣ — 6, ноябрѣ 24 и декабрѣ — 10 и 19.

Примѣчаніе. Лица изъ крестьянъ и нижніе чины, являющіеся въ присутствіе по воинской повинности для всякаго рода освидѣтельствованій, должны имѣть при себѣ удостовѣренія о самоличности, съ указаніемъ характерныхъ примѣтъ отъ волостныхъ правленій или полиціи, по принадлежности, лица же другихъ сословій, являющіяся къ освидѣтельствованію, обязательно должны имѣть свои фотографическія карточки, засвидѣтельствованныя полиціей, безъ чего къ освидѣтельствованію не будутъ приниматься.

Гомельскаго уѣзднаго по воинской повинности присутствія.

Въ январѣ — 14 и 23, февралѣ — 13 и 27, мартѣ — 12 и 23, апрѣлѣ — 10 и 28, маѣ — 16 и 30, іюнѣ — 15 и 27, іюлѣ — 13 и 29, августѣ — 10 и 27, сентябрѣ — 11 и 28, октябрѣ — 10, ноябрѣ 16 и 24 и декабрѣ — 15 и 29.

Примѣчаніе. Лица, являющіяся въ присутствіе по воинской повинности для всякаго рода освидѣтельствованій, должны имѣть при себѣ удостовѣренія о самоличности, съ указаніемъ характерныхъ примѣтъ отъ волостныхъ правленій или полиціи, по принадлежности, безъ чего къ освидѣтельствованію не будутъ приниматься.

Горецкаго уѣзднаго по воинской повинности присутствія.

Въ январѣ — 8, 12, 17 и 30, февралѣ — 9 и 27, мартѣ — 7 и 21, апрѣлѣ — 6, 21, 24, 27 и 29, маѣ — 2, 4, 5, 8. 11, 13 и 28, іюнѣ — 6 и 26, іюлѣ — 6 и 18, августѣ — 3 и 17, сентябрѣ — 5 и 26, октябрѣ — 3 и 12 и съ 15 до конца мѣсяца наборъ новобранцевъ, ноябрѣ — 5, 13 и 24 и декабрѣ — 7 и 29.

Примѣчаніе. 1, Засѣданія присутствія открываются въ 11 час. утра, а по набору новобранцевъ въ 9 часовъ утра.

2, Засѣдавія 24, 27 и 29 апрѣля и 2, 4, 5, 8 и 11 мая какъ назначенныя для провѣрки призывныхъ списковъ происходятъ безъ участія врачей.

Климовичскаго уѣзднаго по воинской повинности присутствія.

Въ январѣ — 10 и 23, февралѣ — 10 и 24, мартѣ — 10 и 24, апрѣлѣ — 10 и 28, маѣ — 8 и 20, іюнѣ 10 и 23, іюлѣ — 10 и 24, августѣ — 10 и 24, сентябрѣ — 10 и 28, октябрѣ — 10, ноябрѣ — 16 и 28 и декабрѣ — 10 и 22.

Мстиславскаго уѣзднаго по воинской повинности присутствія.

Въ январѣ — 9 и 23, февралѣ — 13 и 27, мартѣ — 13 и 24, апрѣлѣ — 7 и 28, маѣ — 5, 12 и 19, іюнѣ — 2 и 16, іюлѣ — 3 и 24, августѣ — 7 и 21, сентябрѣ — 1 и 11, октябрѣ — 1 и 11, а съ 15 призывъ къ исполненію воинской повинности, ноябрѣ — 3, 13 и 20 и декабрѣ — 4, 18 и 29.

Примѣчаніе. Срочныя засѣданія присутствія открываются съ 12 час. дня, а во время призыва съ 9 час. утра.

Оршанскаго уѣзднаго по воинской повинности присутствія.

Для разсмотрѣнія текущихъ дѣлъ: въ январѣ — 5 и 20, февралѣ — 5 и 20, мартѣ — 5 и 20, апрѣлѣ — 4, маѣ — 5 и 20, іюнѣ — 5 и 20, іюлѣ — 4 и 20, августѣ — 5 и 20, сентябрѣ — 5 и 21, октябрѣ — 5, ноябрѣ 5, 15 и 20 и декабрѣ 5 и 21.

Примѣчаніе. 19 и 20 іюня состоится опредѣленіе возраста по наружному виду лицамъ, внесеннымъ въ призывные списки и неимѣющимъ достаточныхъ документовъ о возрастѣ, а съ 15 и 26 октября призывъ новобранцевъ.

Для провѣрки призывныхъ списковъ: 24 апрѣля волостей: Баранской, Кохановской и Мошковской, на лицъ, не состоящихъ въ ревизіи и евреевъ-земледѣльцевъ по спискамъ полиціи; 25 апрѣля волостей: Высоцкой, Люзнянской и Микулинской; 26 апрѣля волостей: Руднянской, Серокоротнянской, Старо-Толочинской и Хлыстовской; 27 апрѣля волостей Аленовичской, Добромыслянской, Ново-Тухинской, и Любавичской; 28 апрѣля Старосельской волости, мѣщанскихъ об въ: Оболецкаго, Смольянскаго, Старосельскаго и Старо-Толочинскаго; 29 апрѣля гор. общ. Оршанскаго и общ.: Бабиновичскаго, Люзнянскаго, Любавичскаго, Микулинскаго, Руднянскаго и Добромыслянскаго.

Начало засѣданій въ 10 час. утра, а съ 24 по 29 апрѣля включительно съ 9 ч. утра.

Рогачевскаго уѣзднаго по воинской повинности присутствія.

Въ январѣ — 8 и 23, февралѣ — 9 и 23, мартѣ — 7 и 21, апрѣлѣ — 8 и 22, маѣ — 11 и 23, іюнѣ — 8 и 22, іюлѣ 7 и 21, августѣ — 7 и 21, сентябрѣ — 7 и 21, октябрѣ — 6, ноябрѣ — 4, 7, 10 и 23 и декабрѣ — 8 и 22.

Сѣнненскаго уѣзднаго по воинской повинности присутствія.

Января 14 и 28, февраля 9 и 24, марта 23, апрѣля 8 и 24, мая 20, іюня 8 и 22, іюля 9 и 24, августа 7 и 24, сентября 9 и 22, октября 8, а съ 15 призывъ въ Чересѣ и 28 — въ Сѣнно, ноября 9, 16 и 30 и декабря 7 и 21.

Примѣчаніе. Засѣданія воинскаго присутствія начинаются въ 11 час. утра.

Чаусскаго уѣзднаго по воинской повинности присутствія.

Января 20, февраля 19, марта 20, апрѣля 11, мая 1, іюня 12, іюля 11, августа 14, сентября 2 и 24, октября 6, ноября 13 и декабря 4.

Чериковскаго уѣзднаго по воинской повинности присутствія.

Въ январѣ — 12 и 26, февралѣ — 20, мартѣ — 23, апрѣлѣ — 20, маѣ — 15, — іюнѣ 15 и 30, іюлѣ 13 и 31, августѣ 17 и 31, сентябрѣ — 8, ноябрѣ — 3, 9, 9 и 26 и декабрѣ 21 и 30.

Собранія Могилевской городской думы на 1909 г.

8 января, 11 февраля, 4 марта, 8 апрѣля, 13 мая, 3 іюня, 12 августа, 9 сентября, 7 октября, 4 ноября и 2 декабря.

Собранія уполномоченныхъ г. Быхова.

6 и 25 января, 8 и 22 февраля, 8 и 25 марта, 10 апрѣля, 17 мая, 14 іюня, 6 и 27 сентября, 11 и 25 октября, 8 и 22 ноября, 6 и 20 декабря.

Засѣданія Гомельской городской думы.

21 января, 19 февраля, 18 марта, 28 апрѣля, 27 мая, 16 іюня, 25 августа, 22 сентября, 14 октября, 5 и 25 ноября и 17 декабря.

Собранія уполномоченныхъ г. Горокъ.

12 января, 11 февраля, 10 марта 14 апрѣля, 12 мая, 15 іюня, 13 іюля, 11 августа, 10 сентября, 13 октября, 11 ноября и 10 декабря.

Собранія уполномоченныхъ гор. Климовичъ.

27 января, 25 февраля, 19 марта, 28 апрѣля, 27 мая, 25 іюня, 11 августа, 15 сентября, 17 ноября и 15 декабря.

Засѣданія Мстиславской городской думы.

14 января, 11 февраля, 11 марта. 15 апрѣля, 12 мая, 10 іюня, 16 іюля, 12 августа, 15 сентября, 14 октября, 11 ноября и 9 декабря.

Засѣданія Оршанской городской думы.

28 января, 17 февраля, 17 марта. 21 апрѣля, 22 мая, 16 іюня, 24 іюля, 25 августа, 11 сентября, 29 сентября для разсмотрѣнія отчета по исполненію город. смѣты, 23 октября, 17 ноября, 27 ноября для обсужденія смѣты расходовъ и доходовъ города на предстоящій годъ и 14 декабря; каждый разъ въ 7 час. вечера.

Засѣданія Рогачевской городской думы.

7 января, 5 февраля, 5 марта, 5 апрѣля, 5 мая, 5 іюня, 5 іюля, 5 августа, 5 сентября, 5 октября, 5 ноября, и 5 и 22 декабря.

Собранія уполномоченныхъ г. Сѣнно.

27 января, 19 февраля, 27 марта, 16 апрѣля, 21 мая, 24 іюня, 22 іюля, 14 августа, 26 сентября, 9 октября, 14 ноября и 23 декабря.

Засѣданія Чаусской городской думы.

22 января, 18 февраля, 17 марта, 21 апрѣля, 19 мая, 21 іюня, 19 іюля, 23 августа, 20 сентября, 13 октября, 18 ноября и 22 декабря.

Засѣданія Чериковской городской думы.

27 января, 26 февраля, 19 марта, 22 апрѣля, 20 мая, 20 іюля, 16 сентября, 13 октября, 18 ноября и 16 декабря, а въ іюнѣ и августѣ мѣсяцахъ вовсе не назначено.

Собранія уполномоченныхъ гор. Копыси.

20 января, 10 февраля, 18 марта, 15 апрѣля, 20 мая, 16 іюня, 15 іюля, 20 августа, 15 сентября, 28 октября, 17 ноября и 17 декабря.

Собранія уполномоченныхъ зашт. гор. Бабиновичъ.

7 января, 5 февраля, 7 марта, 11 апрѣля, 5 мая, 6 іюня, 4 іюля, 1 августа, 5 сентября, 3 октября, 7 ноября и 31 декабря.

Засѣданія Могилевскаго губ. комитета попечительства о нар. трезв.

Засѣданія по мѣрѣ надобности.

Засѣданія уѣздныхъ комитетовъ попечительствъ о нар. трезв.

Могилевскаго.

20 января, 20 февраля, 20 марта, 20 апрѣля, 20 мая, 20 іюня, 20 іюля, 20 августа, 21 сентября, 17 октября, 20 ноября и 21 декабря.

Примѣчаніе. Засѣданія начинаются въ 7 ч. вечера.

Быховскаго.

Засѣданія по мѣрѣ надобности.

Гомельскаго.

20 января, 20 февраля, 18 марта, 20 апрѣля, 20 мая, 21 іюня, 20 августа, 21 сентября, 20 октября, 20 ноября и 20 декабря.

Горецкаго.

9 января, 10 февраля, 9 марта, 17 апрѣля, 12 мая, 10 іюня, 10 іюля, 11 августа, 12 сентября, 2 октября, 16 ноября и 12 декабря. Начало засѣданій въ 8 ч. в.

Климовичскаго.

23 января, 24 февраля, 24 марта, 28 апрѣля, 20 мая, 23 іюня, 24 іюля, 24 августа, 28 сентября, 10 октября, 28 ноября и 22 декабря. Начало засѣданій въ 5 ч. в.

Мстиславскаго.

16 января, 3 февраля, 3 марта, 21 апрѣля, 26 мая, 26 іюня, 10 іюля, 11 августа, 18 сентября, 8 октября, 3 ноября и 18 декабря.

Засѣданія открываются въ 6 час. веч. въ помѣщеніи Мстиславскаго уѣзднаго съѣзда.

Оршанскаго.

5 января, 5 февраля, 5 марта, 4 апрѣля, 5 мая, 5 іюня, 4 іюля, 5 августа, 5 сентября, 5 октября, 5 ноября и 5 декабря.

Рогачевскаго.

Засѣданія имѣются быть между 20 — 25 числами каждаго мѣсяца.

Сѣнненскаго.

24 января, 21 февраля, 21 марта, 18 апрѣля, 19 мая, 20 іюня, 18 іюля, 22 августа, 21 сентября, 28 ноября и 19 декабря.

Примѣчаніе. Засѣданія будутъ происходить въ помѣщеніи уѣзднаго съѣзда, начинаясь въ 7 час. вечера.

Чаусскаго.

16 января, 24 февраля, 10 марта, 7 апрѣля, 20 мая, 16 іюня, 14 іюля, 18 августа, 16 сентября, 7 октября 17 ноября и 8 декабря.

Чериковскаго.

3 января, 3 февраля, 3 марта, 3 апрѣля, 3 мая, 3 іюня, 3 іюля, 3 августа, 3 3 сентября, 3 ноября и 3 декабря.

Засѣданія Могилевской губернской землеустроительной комиссіи.

15 и 29 января, 12 и 26 февраля, 12 и 20 марта, 16 и 30 апрѣля, 15 и 28 мая, 11 и 25 іюня, 16 и 31 іюля, 13 и 27 августа, 10 и 24 сентября, 15 и 31 октября, 12 и 26 ноября и 10 и 23 декабря.

Засѣданія уѣздныхъ землеустроительныхъ комиссій.

Могилевской.

20 января, 20 февраля, 20 марта, 20 апрѣля, 20 мая, 20 іюня, 20 іюля, 20 августа, 21 сентября, 17 октября, 20 ноября и 21 декабря.

Примѣчаніе. Засѣданія начинаются въ 12½ ч. дня.

Быховской.

14 января, 9 февраля, 9 марта, 10 апрѣля, 5 мая, 12 іюпя, 14 іюля, 12 августа, 10 сентября, 7 октября, 3 ноября и 5 декабря.

Гомельской.

9 и 20 января, 10 и 20 февраля, 6 и 20 марта, 10 и 20 апрѣля, 5 и 20 мая, 9 и 20 іюня, 7 и 20 іюля, 10 и 20 августа, 10 и 21 сентября, 9 и 20 октября, 10 и 20 ноября, и 5 и 16 декабря, въ 7 час. веч.

Горецкой

25 января, 22 февраля, 15 марта, 12 апрѣля, 24 мая, 21 іюня, 26 іюля, 23 августа, 20 сентября, 11 октября, 8 ноября и 20 декабря. Начало засѣданія въ 7 ч. веч-

Климовичской.

11 января, 15 февраля, 15 марта, 19 апрѣля, 10 мая, 14 іюня, 7 іюля, 16 августа, 20 сентября, 11 октября, 15 ноября и 13 декабря.

Примѣчаніе. Засѣданія будутъ происходить въ помѣщеніи канцеллріи комиссіи въ 5 часовъ пополудни.

Мстиславской.

27 января, 14 февраля, 6 марта 14 апрѣля, 1 и 15 мая, 12 и 30 іюня, 10 и 31 іюля, 14 и 28 августа, 10 и 29 сентября, 9 и 31 октября, 17 и 27 ноября и 22 декабря.

Примѣчаніе. Засѣданія комиссіи начинаются съ 12 час. дня.

Оршанской.

20 января, 20 февраля, 20 марта, 20 апрѣля, 20 мая, 20 іюня, 20 іюля, 20 августа, 21 сентября, 20 октября, 20 ноября и 21 декабря, въ 12 час. дня.

Рогачевской.

19 января, 10 и 20 февраля, 20 марта, 20 апрѣля, 20 мая, 19 іюня, 20 іюля, 20 августа, 20 сентября 20, октября, 23 ноября и 20 декабря, въ 7 час. веч.

Сѣнненской.

26 января, 23 февраля, 23 марта, 20 апрѣля, 20 мая, 22 іюня, 20 іюля, 24 августа, 22 сентября, 24 октября, 30 ноября и 21 декабря.

Чаусской.

23 января, 20 февраля, 20 марта, 20 апрѣля, 12 мая, 23 іюня, 21 іюля, 25 августа, 10 сентября, 2 октября, 27 ноября и 21 декабря.

Чериковской.

3 января, 3 февраля, 3 марта, 3 апрѣля, 3 мая, 3 іюня, 3 іюля, 3 августа, 3 сентября, 3 октября, 3 ноября и 3 декабря, въ 10 ч. утра.

Засѣданія въ Могилевской губернской управѣ по дѣламъ земскаго хозяйства.

Засѣданія по мѣрѣ надобности.

Засѣданія въ уѣздныхъ управахъ по дѣламъ земскаго хозяйствъ.

Могилевской.

7 и 23 января, 19 февраля, 19 марта, 24 апрѣля. 28 мая, 19 іюня, 6 и 25 іюля, 21 августа, 24 сентября, 23 октября. 19 ноября и 19 декабря.

Быховской.

14 января, 9 февраля, 9 марта, 10 апрѣля, 5 мая, 12 іюня, 14 іюля, 12 августа, 10 сентября, 7 октября, 3 ноября и 5 декабря.

Гомельской.

Собраніе уѣзднаго комитета предположено созвать въ періодъ времени между 15 іюня и 15 іюля, а чрезвычайныя — по мѣрѣ надобности, съ разрѣшенія Г. Губернатора.

Горецкой.

5 и 19 января, 10 и 28 февраля, 6 и 24 марта, 18 и 30 апрѣля, 15 и 29 мая. 8 и 30 іюня, 9 и 31 іюля, 10 и 31 августа, 10 и 28 сентября, 2 и 24 октября, 2 и 23 ноября и 10 и 28 декабря. Начало засѣданій въ 1 часъ дня.

Климовичской.

Засѣданій не назначено; чрезвычайное собраніе было 3 января. Годичное же собраніе будетъ въ іюлѣ мѣсяцѣ с. г.

Мстиславской.

5, 20 и 30 января, 10 и 24 февраля, 10 и 23 марта, 10 и 24 апрѣля 8 и 29 мая, 9 и 19 іюня, 7 и 21 іюля, 4 и 18 августа, 4 и 22 сентября, 2 и 13 октября, 6 и 24 ноября и 1 и 15 декабря.

Оршанской.

Собраніе назначено на 27 іюля с. г.

Рогачевской.

Собранія назначаются ежегодно раза 4 — 5 разъ: въ январѣ, апрѣлѣ, августѣ, ноябрѣ, и декабрѣ и одинъ разъ въ годъ для разсмотрѣнія смѣты.

Сѣнненской.

7 и 27 января, 10 и 25 февраля, 5 и 24 марта. 9 и 27 апрѣля, 8 и 21 мая, 9 и 24 іюня, 7 и 23 іюля, 10 и 26 августа, 10 и 24 сентября, 6 и 23 октября, 6 и 19 ноября и 4 и 28 декабря.

Примѣчаніе. Засѣданія управы назначаются въ 7 час. вечера.

Чаусской.

Засѣданія предположены 14 января, въ іюнѣ (годичное) и въ ноябрѣ.

Чериковской.

4 и 26 января, 5 и 20 февраля, 5 и 14 марта, 6 и 20 апрѣля, 5 и 16 мая, 5 и 15 іюня, 4 и 25 іюля, 5 и 20 августа, 5 и 23 сентября, 6 и 22 сентября, 5 и 26 ноября и 5 и 19 декабря.

Часы пріема у начальствующихъ и должностныхъ лицъ губ. г. Могилева.

	Дни пріема	Часы	Мѣсто пріема.
Могилевскій Губернаторъ	Представляющихся и просит. —понед. среда, пятница	10½ у. до 12 ч.	Губернаторскій домъ.
	Пріѣзж. должн. лицъ—ежедн.	до 1 ч. д	
	Въ экстренныхъ случаяхъ	во всякое вр	
Епископъ Могилевскій и Мстиславскій	Должн. лицъ—понед.; просит. —втори, четв. и пятница	11 у.—1 д.	Архіерейскій домъ.
	По экстреннымъ дѣламъ	во всяк. вр.	
Губернскій предв. дворян.	Ежедневно	11 у.—2 д	Домъ дворянства.
Могилевскій Вице-Губернаторъ	Т о ж е.	11 у.—2 д.	Губернск. правленіе.
Начальникъ гарнизона	По текущ. дѣламъ ежедневно	11 у.—1 д.	Въ канц 162 п. Ахалц. Д о м а.
	По экстреннымъ	во всяк. вр.	
Предсѣдатель губернской земской управы	Т о ж е.	10—11 у.	Въ губ. управѣ.
Управля. казен. палатою	Т о ж е.	11 у.—3 д.	Въ Казенной Палатѣ.
Начальникъ управленія земледѣлія и госуд. имущ	Т о ж е.	10 у.—3 д.	Въ управленіи.
Управляющій контрольной палатой	Т о ж е.	1—2 д.	Въ контр. палатѣ.
Управл. акцизн. сборами	Т о ж е.	1—3 д.	Въ губ. акц. упр.
Городской головa	Т о ж е.	11 у.—3 д.	Въ город. управѣ.
Управляющій отдѣленіемъ государ. банка	Понедѣльникъ и четвергъ	12½ у.—3 д.	Въ отдѣл. банка.
	Въ остальные дни	10 у.—3 д.	
Управляющій отдѣленіемъ дворянскаго банка	Ежедневно, кромѣ праздн.	Т о ж е	Т о ж е.
Управляющій отдѣл. крест. поземельнаго банка	Т о ж е.	Т о ж е	Т о ж е.
Предсѣдатель окружнаго суда	Т о ж е.	1—3 д.	Въ окружн. судѣ.
Прокуроръ окружнаго суда	Ежедневно	12 у.—3 д.	Въ кам. прокурора.
Директоръ народныхъ уч.	Ежедневно, кромѣ праздн.	2—3 д.	Виленск., д. Рутманъ.
Командиръ 161 Александропольскаго полка	Т о ж е.	12—2 д	Въ канцеляріи полка.
	Въ экстренныхъ случаяхъ	во всяк. вр.	На дому.
Командиръ 162 Ахалцыхскаго полка	По текущ. дѣламъ—ежедн.	11 у.—1 д.	Въ канцеляріи полка.
	Въ экстрен. случаяхъ	во всяк. вр.	На дому.
Уѣздный воинскій начальн.	Ежедневно	11 у.—2 д.	Въ упр. воинск. нач.
Уѣздный предводитель дворянства	Ежедневно, кромѣ праздн.	11 у.—2 д.	Въ канц. уѣзд. пред. дв.
Могилевскій Полиціймейстеръ	По обыкнов. дѣламъ—ежедн.	10 у.—11 у.	Въ гор. пол. управл.
	По угол. и не терп. отлагат.	во всяк. вр.	
Уѣздный исправникъ	По обыкн. дѣламъ—ежедн.	10 у.—2 д.	Въ уѣзд. полиц. управ.
	По уголовнымъ	во всяк. вр.	
Начальникъ Могилевской почт.-телеграф. конторы.	Въ будніе дни	8 у.—2 д.	Въ зданіи почтово-телеграфной конторы.
	Въ праздничн. дни	8—10 у.	
Попечительница Николаевскаго дѣтскаго пріюта, Попечительница Общины Краснаго Креста, Предсѣдательница общества пособія бѣднымъ Могилевской губ.	Четвергъ и суббота	2—3 д.	Домъ губернатора.

Окружныя Управленія, дѣйствующія въ предѣлахъ Могилевской губерніи.

М. В. Д.

Управленіе Минскаго почтово-телеграфнаго округа.

(Въ г. Минскѣ).

Начальникъ — д. ст. сов. Тим. Ильичъ Кравчукъ, пр., гимн.

Помощникъ его — ст. сов. Никол. Ал-ндр. Лелюхинъ, пр., Павл. воен. уч.

Чиновникъ особыхъ порученій — тит. сов. Макар. Ал-ндр. Хлѣбцевичъ, пр., Моск. ун.

Дѣлопроизводитель — кол. секр. Никол. Игн. Герасимовъ, пр., выд. исп. на кл. чинъ.

Помощники дѣлопроизводителя: кол. секр. Як. Афан. Масальскій-Кошуро пр., уѣздн. уч.; губ. секр. Ал-ндръ Андр. Короткевичъ, пр., учит. сем.; губ. секр. Бас. Иллар. Павловъ, пр., уѣзд. уч.; губ. секр. Аверк. Осип. Терентьевъ, пр., уѣзд. уч.

Бухгалтеръ — тит. сов. Ив. Вас. Голоскевъ, пр., уѣздн. уч.

Помощники его: губ. секр. Вас. Игн. Страхаль, пр., выд. исп. на чинъ; кол. рег. Леонт. Игн. Калита, пр., гор. уч.

Счетные чиновники: кол. рег. Порф. Авксент. Воронченко, пр., уѣзд. уч.; кол. рег. Емел. Мок. Ивановъ, пр., уѣзд. уч.

Механики: главный — кол. сов. Викт. Ал-ндр. Тріумфовъ, пр., Элек.-техн. ин.; старшій — губ. секр. Ив. Иллар. Яржембицкій, пр., уѣзд. уч.; младшій — кол. ас. Вас. Ал-сѣев. Котковскій пр., уѣзд. уч.

Журналистъ и архиваріусъ — тит. сов. Никол. Степ. Радченко, прав., Леп. конд. шк.

Линейные механики: старшіе—надв. сов. Вольд.-Теод.-Крист. Ив. Биркъ, ев.-лют.; выд. исп. на чинъ; губ. секр. Левъ Як. Долгополовъ, пр., уѣзд. уч., младшіе— тит. сов. Ѳед. Никол. Ивановъ, пр., гор. уч.; тит. сов. Іос. Вильг. Тыдманъ, прав. восп. въ гимн.; кол. секр. Владим. Ал-ндр. Маргевичъ, пр., выд. исп. на чинъ кол. ас. Ал-ндръ Тит. Григорьевъ, пр., уѣзд. уч.; губ. секр. Сем. Амвроc. Тарасевичъ, пр., уѣзд. уч.

Врачъ — кол. сов. Фел.-Март. Станисл. Сывельстровичъ, кат.. Варш. ун.

Временный комитетъ по дѣламъ печати.

(Въ г. Вильнѣ).

Предсѣдательствующій — ст. сов. Ал-ндръ Андр. Кеммерлингъ (разм. изд. на русскомъ, французскомъ, англійскомъ, латинскомъ и греческомъ яз.).

Члены: кол. ас. Эдуардъ Людв. Меллерштейнъ-фонъ-Меллеръ (разсм. изд. на нѣмецкомъ и польскомъ яз.); причисленный къ минист. внутр. дѣлъ и отком. въ распор. Виленскаго губернатора — кол. секр. Ал-ндръ Никол. Ярошевскій (расм. изд. на литовскомъ яз.); Финесъ Арон. Малцкій (разсм. изд. на древне-еврейскомъ яз.); Абр. Марк. Лурье (разсм. изд. на жаргонѣ).

Секретарь — дв. Іос. Феликс. Гружевскій.

Помощникъ его — причисл. къ минист. внутр. дѣлъ — кол. ас. Вильг. Лювд. Меллерштейнъ-фонъ-Меллеръ (онъ же разсм. изд. на бѣлорусскомъ и малороссійскомъ нарѣчіяхъ).

Виленскаго Жандармскаго Полицейскаго Управленія желѣзныхъ дорогъ.

(Въ г. Вильнѣ).

Начальникъ — ген.-маіоръ Вильг. Вильг. фонъ-Вильдеманъ-Клопманъ, лют., Елисав. кав. юнк. уч.

Адъютантъ — Ротм. Георг. Вас. Васильевъ, пр., пѣх. юнк. уч.

Московско-Рижское Жандармское Полицейское Управленіе жел. дорогъ.

(Въ г. Москвѣ),

Начальникъ — полк. Никол. Вас. Шубинъ.

Адъютантъ — ротм. Викт. Петр. Нечогинъ.

В. П. И.

Могилевская римско-католическая духовная Консисторія

(Въ г. С.-Петербургѣ).

Управляющій Могилевскою архіепархіею — прелатъ Стефанъ Денисевичъ (онъ же оффиціалъ), Петерб. ИМПЕРАТОРСК. р.-к. дух. акад.

Вице-оффиціалъ — прелатъ Викентій Свидерскій, Петерб. ИМПЕРАТ. р.-к. дух. акад.

Засѣдатели: каноникъ Эразмъ Ключевскій, Петерб. Императ. р.-к. дух. акад.; (2-хъ засѣдателей вакансія).

Визитаторъ монастырей — почетн. каноникъ Іоаннъ Счисловскій, дух. сем.

Секретарь — тит. сов. Мих. Мих. Проневскій, восп. въ гимн.

Столоначальники: тит. сов. Як. Викт. Дулевичъ, кат., уѣзд. уч.; тит. сов. Фел. Игн. Верейко, кат., уѣзд. уч.; тит. сов. Францъ Ант. Около-Кулакъ, кат., уѣздн. уч.; отст. пор. Иппол. Домин. Монкевичъ, кат., юнк. уч.

Архиваріусъ — кол. секр. Ив. Герон. Вороновичъ, кат., уѣзд. уч.

Регистраторъ — кол. секр. Іос. Казим. Пожарисскій, кат.

Виленская евангелическо-реформатская Коллегія.

(Въ г. Вильнѣ)

Президентъ — ст. сов. Ал-ндръ Викент. Войничъ, мед.-хир. ак.

Вице-Президентъ — суперинтендентъ еванг.-реформ. церк. Виленскаго округа, пасторъ Мих. Ястржембскій, Юрьев. ун.

Члены: духовные: генер.-суперинтендентъ ев.-реф. церк. Виленскаго синода, пасторъ Вильг. Мѣшковскій, Юрьев. ун.; настоятель и проповѣдникъ Швабишскаго прихода, пасторъ Иванъ Шепетисъ, Юрьев. ун., настоятель и проповѣдникъ Кельменскаго прихода, пасторъ Конст. Курнатовскій, Кенигсбергск. ун.

Члены свѣтскіе: кол. ас. Флор.-Феоф. Викт. Свида Новоалеке. инст. сел.-хоз. и лѣсовод.; инжен., кол. секр. Владисл. Владисл. Ижицкій-Германъ; отст. подполк. Мечисл. Альф. Остахевичъ, пѣх. юнк. уч.

Генеральный секретарь — кол. ас. Іос. Викт. Адамовичъ, реальн. уч.

Протоколистъ — губ. секр. Петръ Богусл. Курнатовскій, уѣзд. уч.

Регистраторъ — н. ч. Петръ Ив. Карась, восп. въ гимн.

Курляндская евангелическо-лютеранская Консисторія.

(Въ г. Митавѣ).

Президентъ — баронъ В. фонъ-Мершейдъ-Гюллесемъ.

Вице-Президентъ — генералъ-суперинтендентъ пасторъ А. Берневитцъ.

Духовные члены: пасторъ Ѳ. Беккеръ, пасторъ В. Титтельбахъ.

Свѣтскіе члены: баронъ Евг. фонъ-Бистрамъ, баронъ В. фонъ-Ганъ.

Секретарь — баронъ Ѳ. фочъ-Беръ.

Нотарій — К. Малеръ.

М. В.

Военный-Окружный Совѣтъ.

Членъ отъ военнаго министерства — д. ст. сов. Петръ Ал-ндр. Быструнинъ.

Окружный юрисконсультъ — ст. сов. Ник. Ник. Шигаевъ.

Дѣлопроизводитель совѣта — ст. сов. Ал-ндръ Іуліан. Рутковскій.

Штабъ Виленскаго военнаго округа.

Командующій войсками — ген.-отъ-инфант. Конст. Фалд. Кршивицкій.

Помощникъ его — ген.-отъ-кав. Пав. Адам. Плеве.

Адъютанты командующаго войсками: полк. Степ. Герас. Калантаровъ и ротм. Ал-ндръ Никол. князь Чегодаевъ.

Состоящіе для особыхъ порученій: ген.-маіоръ Фед. Петр. Фалербергъ и подп. Ив. Ив. Трофимовъ.

Начальникъ штаба — ген.-лейт. Фадѣй-Ферд.-Людв. Вас. Сиверсъ.

Окружный ген.-кварт. — ген.-маіоръ Ал-ндръ Борднов. Преженцовъ.

Окружный дежурный генералъ — ген.-маіоръ Никол. Петр. Новиковъ.

Начальникъ военныхъ сообщ. — ген.-маіоръ Фед. Кристіан. Вендтъ.

Штабъ-офицеры для порученій при окружномъ штабѣ: полк. Конст. Ал-ндр. Вицнуда, подполк. Никол. Павл. Ефимовъ и Конст. Павл. Соловьевъ.

Оберъ-офиц. для порученій при окр. штабѣ: кап. Андр. Никол. Суворовъ, кап. Вячесл. Ив. Левитскій и кап. Викт. Вас. Чернавинъ.

Старшіе адъютанты: полк. Викт. Осип. Путырскій, подп. Анат. Кипріян. Кельчевскій, Ал-сѣй Ал-сѣев. Ткаченко, Ник. Квинтил. Рудницкій, Владим. Григ. Булгаковъ, Вас. Семен. Донъ Штрубо, Владим. Ив. Кондратьевъ, и и. д. старшаго адъютанта — кап. Ал-ндръ Ал-ндр. Шемякинъ.

Помощники старшихъ адъютантовъ: кап. Влад. Ал-ндр. Шарепо-Лапицкій, кап. Вас. Тимоф. Федоренко, кап. Ал-ндръ Вас. Дорошкевичъ, кап. Никол. Владим.

Смирновъ, кап. Владим. Вас. Арандтъ, кап. Ив. Ил. Маковецкій, кап. Никол. Аполл. Морозовъ, кап. Никол. Семен. Махровъ, кап. Мих. Ив. Глѣбовъ, кап. Влад. Дмит. Курченко и шт.-кап. Никол. Владим. Антоновичъ.

Секретарь штаба — надв. сов. Лонг. Фед. Лавриновичъ.

Завѣдующій судною — подп. Петръ Дм. Ассъ.

Начальникъ архива (и. д.) — кап. Никол. Юліан. Кишевскій (онъ же завѣдуетъ типографіею окружнаго штаба).

Журналистъ — кол. секр. Фед. Семен. Смирновскій.

Чиновники для усиленія штаба: колл. секр. Иллар. Автон. Ходзевичъ (онъ же завѣдуетъ архивомъ), губ. секр. Леонт. Ал-ндр. Рожановичъ.

Корек. типогр. — кол. рег. Андр. Андр. Шматинъ.

Корпуса военныхъ топографовъ — кап. Еф. Никол. Осадчій.

Завѣдывающій чертежною: кол. сов. Владим. Ал-ндр. Дворниковъ и надв. сов. Ал-ндръ Ал-ндр. Лошкейтъ.

Священники для командировокъ: Серг. Ал-ндр. Конопатовъ (онъ же законоучитель въ Виленскомъ пѣх. юнк. учил.) и Ал-сѣй Ал-сѣев. Покровскій.

Виленскій Военно-Окружный Судъ.

Предсѣдатель — ген.-лейт. Ил. Ив. Мушрубъ-Шавердовъ, пр., Алекс. военно-юрид. ак.

Военные судьи ген.-маіоры: Вас. Ив. Черневскій, пр., Алекс. военно-юр. акад.; Никол. Петр. Бобровскій, пр., Алекс. военно-юр. ак.; Як. Евг. Дубле, пр., Алекс. военно-юр. ак.; Ал-сѣй Ал-сѣев. баронъ фонъ-деръ Остенъ-Сакенъ. пр., военно-юр. ак.; Ал-сѣй Мих. Ермаковскій, пр., военно-юр. ак.; Владим. Никол. Абрамовъ, пр., военно-юр. ак.; Ал-ндръ Владим. Жиркевичъ, пр., военно-юр. ак.; полк. Никол. Никол. Бернацкій, пр., военно-юр. ак.

Слѣдователи полковники: Ив. Никол. Денисовъ, пр., военно-юр. ак. (г. Ковно); Ив. Аполлон. фонъ Агте, пр., военно-юр. ак. (г. Могилевъ); Всев. Петр. Богинскій, пр., военно-юр. ак. (г. Вильна); Вас. Андр. Рудаковъ, пр., военно-юр. ак. (г. Гродна); Ал-ндръ Ал-ндр. Камковъ, пр., военно-юр. ак. (г. Рига); Серг. Ал-ндр. Акуловъ, пр., военно-юр. ак. (г. Минскъ); подп. Ант. Ал-ндр. Угрюмовъ, пр., военно-юр. ак. (г. Сувалки); Петръ Ероф. Вельяминовъ, пр., военно-юр. ак. (г. Двинскъ).

Секретарь — ст. сов. Левъ Вас. Делль, пр., военно-юр. ак.

Помощники его: надв. сов. Влад. Иг. Кончевскій, пр., реальн. уч.; кол. ас. Владим. Альф. Юрковскій, пр., пѣх. юнк. уч. Влад. Ив. Манцуринъ-Мансуровъ, пр., реал. уч.; тит. сов. Викт. Юрьев. Харнскій, пр., кавал. уч.; кол. секр. Петръ Филип. Карасевъ, пр., дух. сем.; Вад. Конст. Македонскій, пр., 6 кл. Моск. кад. корп.; Никол. Серг. Густеринъ, пр., арт. шк. и губ. секр. Ал-ндръ Лаврент. Зубецъ, пр., учит. сем.

Штабъ 41 пѣхотной дивизіи.

Начальникъ дивизіи — ген.-лейт. Никол. Ив. Подвальнюкъ, пр., Пет. кад. кор.

Начальникъ штаба — полк. Никол. Дим. Заринъ, пр., Пск. кад корп., Ал-ндр. уч. и Ник. ак. генер. шт.

Старшій адъютантъ — кап. Ал-ндръ Ал-ндр. Арцишевскій, пр., кад. корп.

И. д. старшаго адъютанта — поруч. Ал-ндръ Іос. Осиповъ, пр., Комис. техн. уч.

Дивизіонный врачъ — д. ст. сов. Никол. Никол. Кушинъ, пр., Имп. мед. хир. ак.

Фельдшеръ — кол. секр. Пав. Сем. Крутиковъ, Петерб. фельдш. шк.

Управленія Минской мѣстной бригады.

Начальникъ — ген.-маіоръ Ал-ндръ Іоаник. Арпашевъ. кав. юнк. уч.

Дежурный шт.-офиц. — подп. Ал-сѣй Ив. Каминскій.

Старшіе адъютанты: по хозяйственной части — кап. Владим. Ив. Бѣлявскій, пѣх. юнк. уч.; по строевой части — шт.-кап. Левъ Викт. Троцкій-Сенютовичъ, Чуг. пѣх. юнк. уч.

М. Тор. и Пром.

Виленское Окружное Пробирное Управленіе.

(Въ г. Вильнѣ).

Управляющій — ст. сов. Анатол. Аполлон. Арцыбашевъ, горн. инст.

Пробиреръ — надв. сов. Серг. Дмитр. Данилевскій, проб. уч.

Помощникъ пробирера — тит. сов. Григ. Ал-ндр. Егоровъ, Гатч. инст.

Фабричная инспецiя Кіевскаго фабричнаго округа.

(Въ г. Кіевѣ).

Окружный фабричный инспекторъ — кол. сов. Ал-ндръ Ал-ндр. Микулинъ.

Дѣлопроизводитель — кол. зс. Мих. Мих. Пудавовъ.

Окружный инженеръ Сѣверо-Западнаго горнаго округа (губерніи: Эстляндская, Лифляндская, Курляндская, Ковенская, Виленская, Витебская, Гродненская, Могилевская и Минская) горный инженеръ, ст. сов. Вас. Аггеевичъ Кратъ (въ г. Ригѣ).

М. Ю.

Кіевская Судебная Палата.

Старшій предсѣдатель — д. с. с. Ал-ндръ Ал-ндр. Мейснеръ, ун.

Предсѣдатели департаментовъ: 1 го — т. с. Ив. Андр. Котляревскій, учил., прав.; 2-го — д. с. с. Ив. Фед. Дараганъ, учил. прав.; 3-го — д. с. с. Викт. Андр. Брунъ, Ник. уч.; 4-го — д. с. с. Игн. Владисл. Францессонъ, л. к. б.

Члены: с. с. Ал-сѣй Мих. Гуляевъ, ун. св. Вл., д. с. с. Ив. Сем. Пашкевичъ, и. м. у.; с. с. Никол. Ал-ндр. Толпыго, и. у. св. Вл.; д. с. с. Викт. Вас. Поповъ, и. к. у.; д. с. с. Ив. Венед. Незабитовскій, И. у. св. Вл., д. с. с. Левъ Фед. Жуковскій, И. х. у.; д. с. с. Викт. Ал-ндр. Мельниковъ, И. м. у.; д. с. с. Дм. Вас. Тутневичъ, И. н. у.; д. с. с. Ник. Мих. Звѣревъ, И. м. у.; Георг. Ал-сѣев. Пахаловичъ, И. у. св. Вл.; д. с. с. Пав. Демьян. Каменцовъ, И. у. св. Вл.; д. с. с. Эдуардъ Никол. Петерсъ: И. с. у.; с. с. Петръ Ал-ндр. Ананьевъ, И. х. у.; д. с. с. Макс. Карл. Булдескуль, И. у. св. Вл.; д. с. с. Серг. Ал-ндр. Нордштейнъ, И. у. св. Вл.; д. с. с. Ив. Терент. Свириденко, И. у. св. Вл.; д. с. с. Пав. Ал-ндр. Терновскій, И. м. у.; д. с. с. Никол. Ал-ндр. Риттеръ, И. с. у.; д. с. с. Вас. Конст. Абаза, кад. корп.; д. с. с. Григ. Форт. Пухальскій, И. н. у.; д. с. с. Ал-сѣй Серг. Шалимовъ, И. м. у.; с. с. Адамъ Кипріан. Кондрацкій, И. х. у.; д. с. с. Пав. Фед. Рождественскій, И. с. у.; д. с. с. Владим. Серг. Назимовъ, И. м. у.; д. с. с. Фед. Ал-сѣев. Болдыревъ, И. с. у.; д. с. с. Никол. Фед. Чернявскій, И. с. у.

М. Н. П.

Управленіе Виленскаго учебнаго округа.

Попечитель — д. ст. сов. Григ. Вас. Левицкій, пр.

Помощникъ его — д. ст. сов. Всевол. Ал-ндр. Флеровъ, пр., дух. ак.

Окружные инспекторы: д. ст. сов. Никол. Григ. Коссаковскій, пр., Моск. унив.; д. ст. сов. Ал-ндръ Фавст. Пигулевскій, пр., Петерб. ун.; ст. сов. Никол. Ал-ндр. Счастливцевъ, пр., Петерб. ун.

Правитель канцеляріи — ст. сов. Дим. Антон. Сцѣпуро, Кіев. дух. ак.

Столоначальники:

1-го стола — надв. сов. Ал-ндръ Владим. Маркевичъ, пр.

2-го стола — надв. сов. Іоак. Вас. Ковалевъ, пр., им. зв. уч. уѣзд. уч.

3-го стола — кол. рег. Ал-ндръ Осип. Кравцевичъ, пр., уч. сем.

4-го стола — губ. секр. Серг. Евфим. Кудасовъ, пр.

Завѣдывающій V столомъ — кол. рег. Конст. Андр. Мусницкій. пр.

Помощники столоначальниковъ:

1-го стола — губ. секр. Вас. Ив. Пономаревъ, пр.

2-го стола — надв. сов. Пав. Ив. Богословскій, пр.

3-го стола — н. ч. Сем. Лавр. Старостенко, пр., Пол. уч. сем.

4-го стола — кол. рег. Никол. Григ. Лапинъ, пр.

Бухгалтеръ — надв. сов. Андр. Як. Годило-Годлевскій, пр., уѣзд. уч.

Журналистъ и архиваріусъ — н. ч. Мих. Ив. Сидорскій, пр., дух. сем.

Причисленный къ министер. народ. прос. и откомандированный въ распоряженіе Попечителя Виленск. учебн. округа — тит. сов. Фейвель-Мейеръ Бенц. Гецъ, іуд., Петерб. ун.

Окружный архитекторъ — кол. ас. Степ. Матв. Волонсевичъ, прав., инст гражд. инж.

М. П. С.

Правленіе Московскаго округа путей сообщенія.

(Въ г. Москвѣ).

Начальникъ — д. ст. сов. Чаплыгинъ.

Помощникъ его — д. ст. сов. Корчинскій.

Члены: ст. сов. Фортунатовъ; ст. сов. Рейхманъ; ст. сов. Мошинскій.

Правитель канцеляріи (исп. об.) — тит. сов. Яловецкій.

Начальникъ 1 шос. дист. — кол. рег. Блинниковъ.

Правленіе Кіевскаго Округа Путей Сообщенія.

(Въ г. Кіевѣ).

Начальникъ — д. ст. сов. Владим. Ал-ндр. Протасьевъ.

Помощникъ его — д. ст. сов. Никол. Ал-ндр. Витте.

Инспекторы судоходства: ст. сов. Ал-ндръ Ал-сѣев. Васильевъ и ст. сов. Іос. Ант. Лескевичъ (онъ же членъ общаго присутствія).

Членъ общаго присутствія — ст. сов. Никол. Филипп. Купчинскій.

Правленіе Виленскаго Округа Путей Сообщенія.

(Въ г. Вильнѣ).

Начальникъ округа — д. ст. сов. Владим. Мих. Гуневичъ, прав., инст. инж. пут. сообщ.

Помощникъ его — ст. сов. Мих. Мих. Правосудовичъ, прав., инст. инж. пут. сообщ.

Члены: ст. сов. Ал-сѣй Ѳедор. Исадскій, пр., инст. инж. пут. сообщ. и ст. сов. Владим. Мих. Асотскій, пр., инст. инж. п. с.

Инспекторъ судоходства — надв. сов. Кириллъ Кирилл. Пасынковъ, прав., морск. уч.

Правитель канцеляріи — кол. сов. Андр. Ильичъ Куличенко, прав., конд. шк. вѣд. п. с.

Начальники:

Хозяйственнаго отдѣленія — надв. сов. Боксъ Ив. Ивановъ, прав., конд. шк. вѣд. п. с.

Искусственнаго отдѣленія — тит. сов. Владис. Ант. Трилинскій, р.-кат., инст. инж. п. с.

6-й шоссейной дистанціи (въ Бобруйскѣ) — надв. сов. Владим. Афан. Вервельскій, пр., Цетерб. технол. инст.

Управленіе Либаво-Роменской желѣзной дороги.

(Въ г. Минскѣ).

Начальникъ дороги — надв. сов. Петръ Ив. Шестаковъ.

Помощникъ его — ст. сов. Вассаріонъ Вас. Коротковъ.

Непремѣнные члены въ совѣтѣ управленія дороги отъ министерства путей сообщенія — надв. сов. Ал-ндръ Павл. Цитовичъ, отъ министерства финансовъ — д. ст. сов. Борисъ Дмитр. Датіевъ.

Инженеръ для особыхъ порученій при управленіи дороги — надв. сов. Уст. Ульян. Нѣмцовъ.

Правитель Канцеляріи управленія дороги — отст. д. ст. сов. Ал-ндръ Роман. Браукъ.

Главный бухгалтеръ управленія дороги — Владим. Мих. Попялковскій.

Юрисконсультъ управленія дороги — присяж. пов. Стан. Алоиз. Арцишевскій.

Старшій врачъ управленія дороги — кол. сов. Дан. Никол. Бажановъ.

Управленіе Полѣсскихъ желѣзныхъ дорогъ.

Начальникъ дорогъ — д. ст. сов. Влдаим. Павл. Рейслеръ, пр., инст. инжен.

Помощникъ его — ст. сов. Серг. Петр. Бачмановъ, пр., инст. инжен.

Члены совѣта: отъ минист. пут. сообщенія — д. ст. сов. Эдуардъ Владим. Радциборъ, св.-лют., инст. инжен.; отъ минист. финансовъ — надв. сов. Ал-ндръ Христофор. Мейеръ прав., техн. инст.

Инженеръ для особыхъ порученій — надв. сов. Ал-сѣй Конст. Ончуковъ, пр. инст. инжен.

Правитель канцеляріи — надв. сов. Никол. Вас. Цетреусъ, пр., гражд. инжен.

Старшій врачъ — ст. сов. Адамъ Ив. Лещинскій, кат., ун.

Главный бухгалтеръ — кол. ас. Ив. Егор. Путята, пр., восп. въ гимн.

Управленіе Риго-Орловской жел. дороги.

Начальникъ дороги — д. ст. с. Іос. Федор. Дараганъ.
Помощникъ его (замѣститель) — д. ст. сов. Григ. Гар. Серединскій.
Инженеръ для особыхъ порученій — надв. сов. Никол. Андр. Толвинскій.

Совѣтъ Управленія дороги.

Предсѣдатель начальникъ дороги — д. ст. сов. Іос. Федор. Дараганъ.
Члены: непремѣнный членъ отъ мин. пут. ссобщ. инж. пут. с. — д. ст. сов. Цез.-Игн. Осип. Вояковскій и членъ отъ мин. финансовъ — ст. сов. Іос. Людвиг. Соколовскій.
Главный контролеръ — д. ст. сов. Серг. Ал-ндр. Грамматчиковъ.

Канцелярія Управленія.

Правитель канцеляріи — дв. Конст. Адольф. фонъ-Шубертъ.

Управленіе Московско-Брестской желѣзной дороги.

(Въ г. Москвѣ).

Начальники дороги — ген.-маіоръ Фед. Фед. Мецъ, ев.-лют., кад. корп. и Ник инж. ак.
Помощникъ его — д. ст. сов. Робертъ Адам. Гивартовскій, р.-кат., инст. инж, пут. сооб.
Инженеръ для особыхъ порученій и завѣдывающій мобилизаціоннымъ отдѣломъ. — кол. сов. Вас. Эраст. Кирсановъ.
Непремѣнные члены совѣта: отъ минист. пут. сообщ. — т. сов. Евг. Никол. Сафоновъ, пр., инст. инж. п. с. и отъ мин. финансовъ Калашниковъ, прав., пол. инст.
Правитель канцеляріи — губ. секр. Мих. Павл. Сазоновъ, пр., Петерб. ун.
Юрисконсультъ — прис. пов. Ал-ндръ Федор. Дерюжинскій, пр., Моск. ун.
Главный бухгалтеръ — кол. ас. Никол. Никиф. Васильевъ, прав., Шлиссельб. конд. уч.
Старшій врачъ — ст. сов. Владим. Ив. Земблиновъ, пр., Каз. ун.

IV.

Руководящіе приказы, циркуляры и обязательныя постановленія Могилевскаго губернатора.

Литературный отдѣлъ.

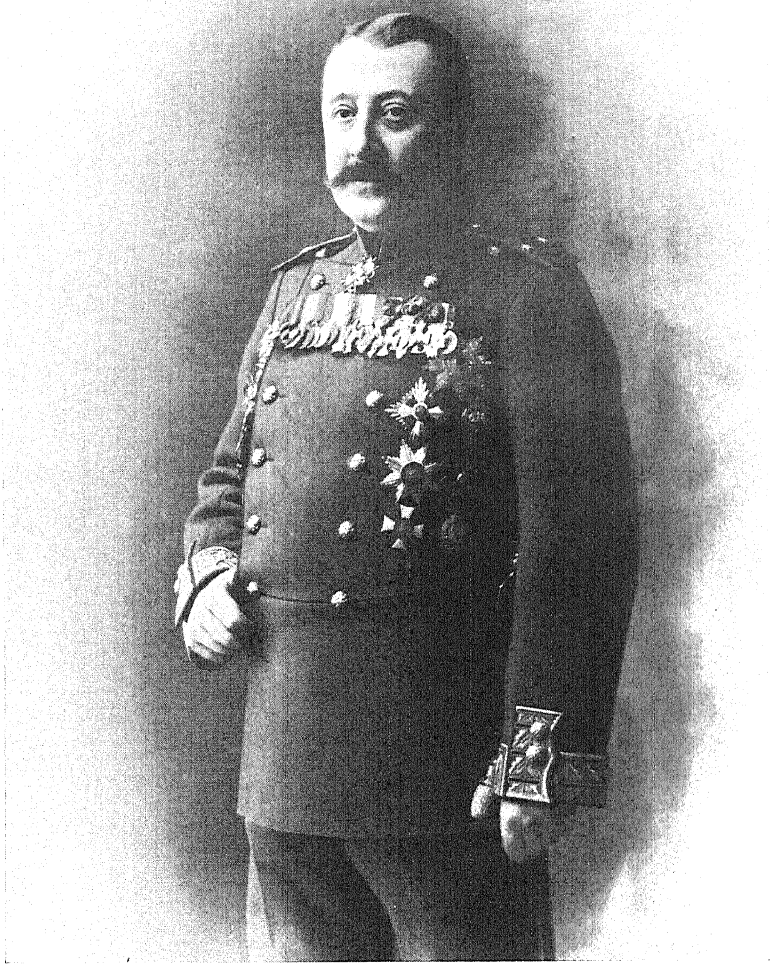

Могилевскій губернаторъ
Генералъ-маіоръ
Баронъ Карлъ Станиславовичъ Нолькенъ.

ЦИРКУЛЯРЪ

Г. Могилевскаго Губернатора, отъ 27 октября 1908 г., за № 167, на имя Начальниковъ полиціи Могилевской губерніи.

«Нѣкоторые изъ г.г. Начальниковъ полиціи, возбуждая ходатайства о наложеніи административныхъ взысканій за нарушеніе обязательныхъ постановленій губернатора, изданныхъ на основаніи Именныхъ Высочайшихъ Указовъ отъ 6 іюня и 21 сентября 1908 г., не сообщаютъ при этомъ заключеній своихъ о родѣ и размѣрѣ взысканія, которому надлежало бы подвергнуть виновныхъ Равнымъ образомъ, представляя ходатайства послѣднихъ объ освобожденіи ихъ отъ наказанія, ничего не говорятъ о томъ, насколько просьбы эти заслуживаютъ удовлетворенія.

При отсутствіи необходимыхъ заключеній и часто вовсе не находя въ разсматриваемомъ производствѣ ни свѣдѣній о поведеніи, семейномъ и имущественномъ положеніи лица, совершившаго проступокъ, ни указаній на смягчающія или усиливающія его вину обстоятельства, которыя, разумѣется, ближе всего извѣстны мѣстнымъ властямъ, губернское начальство, затрудняясь опредѣлить степень взысканія, вынуждено требовать дополнительныя справки, собраніе которыхъ вызываютъ излишнюю переписку и, такимъ образомъ, отдаляетъ моментъ подверженія наказанію, а между тѣмъ своевременное примѣненіе его имѣетъ, для порядка и спокойствія, столь существенное значеніе.

Давая знать объ изложенномъ, предписываю г.г. Начальникамъ полиціи неуклонно, въ подлежащихъ случаяхъ, доставлять мнѣ всѣ данныя, о которыхъ идетъ рѣчь, и подробно мотивированныя по этого рода дѣламъ постановленія».

ЦИРКУЛЯРЪ.

Могилевскаго Губернатора отъ 19 января 1909 г. за № 12.

Гг. Полиціймейстерамъ, Уѣзднымъ Исправникамъ и исполнительнымъ чинамъ полиціи Могилевской губерніи.

Согласно ст. ст. 779 и 780 уст. о сл. по опред. отъ прав. т. 111 св. зак. изд. 1896 г, всякій увольняемый отъ занимаемой должности обязанъ установленнымъ порядкомъ сдать въ цѣлости заступающему его мѣсто, подъ надлежащую росписку, имѣвшіяся у него дѣла и бумаги, а также денежныя суммы и иное казенное имущество. Между тѣмъ, насколько я уже замѣтилъ, нѣкоторые изъ чиновъ полиціи, будучи назначенными на новыя должности, не принимаютъ ихъ отъ своихъ предшественниковъ надлежащимъ образомъ, ограничиваясь простой формальностью — взаимною роспискою въ пріемѣ должности безъ всякаго указанія на то, въ какомъ видѣ она принята: если же и производится фактическій пріемъ, то. обыкновенно, самый поверхностный, при чемъ обнаруживаемые различные недочеты замалчиваются. Не говоря уже о томъ, что подобное отношеніе къ дѣлу является прямымъ нарушеніемъ закона, нельзя не выразить удивленія неосторожности чиновъ полиціи, такъ какъ и служебная и матеріальная отвѣтственность за всякія упущенія, растраты и злоупотребленія сдающаго должность, не зарегистрированныя при ея пріемѣ, естественно, можетъ пасть на замѣстителя.

Признавая замѣченное мною явленіе совершенно не нормальнымъ и обращая вниманіе на безусловную необходимость строгаго исполненія требованій указаннаго закона, обязываю г. г. чиновъ полиціи при назначеніи или перемѣщеніи ихъ на другія мѣста по полиціи немедленно входить ко мнѣ съ подробными рапортами о томъ, въ какомъ состояніи ими принята должность, требуя въ то же время представленія подобныхъ свѣдѣній и отъ подвѣдомственныхъ имъ исполнительныхъ чиновъ, съ тѣмъ чтобы въ случаѣ надобности г. г. Начальники полиціи доносили о результатахъ мнѣ.

ЦИРКУЛЯРЪ

Могилевскаго Губернатора, отъ 30 января 1909 г. за № 19, на имя Начальниковъ полиціи Могилевской губерніи.

До меня изъ достовѣрныхъ источниковъ дошли свѣдѣнія, что въ нѣкоторыхъ общественныхъ собраніяхъ губерніи происходитъ азартная карточная игра, воспрещаемая какъ 260 ст. Уст. о предупр. и пресѣч. прест., такъ и самыми уставами клубовъ.

Поручаю г.г. Начальникамъ полиціи предложить отъ моего имесовѣтомъ старшинъ озаботиться немедленнымъ прекращеніемъ этого безнравственнаго явленія тамъ, гдѣ оно наблюдается, при чемъ предупредить ихъ, что если запрещенныя игры не прекратятся, я вынужденъ буду принять по отношенію къ такимъ клубамъ соотвѣтственныя мѣры. Вмѣстѣ съ тѣмъ вмѣняю Начальникамъ полиціи въ обязанность, періодически, по мѣрѣ надобности, но не менѣе одного раза въ мѣсяцъ, доставлять мнѣ списки всѣхъ лицъ, посѣщающихъ клубы и предающихся карточной азартной игрѣ, какое бы положеніе, служебное или общественное, они ни занимали, и особенно о чинахъ полиціи, кои мною будутъ немедленно увольняемы со службы.

ЦИРКУЛЯРЪ

Могилевскаго Губернатора, отъ 30 января 1909 г. за № 21, на имя Земскихъ Начальниковъ и Начальниковъ полиціи Могилевской губерніи.

Начальникъ Минскаго почтово-телеграфнаго округа увѣдомилъ меня, что въ истекшемъ году при ремонтѣ телеграфныхъ линій, между прочимъ, на участкахъ Чаусы-Придорожье, Чаусы-Рясна, Мазыки-Хиславичи-Кобылкино-Монастырщина замѣна 405 битыхъ изоляторовъ и изъ имѣющихся въ управленіи округа свѣдѣній усматривается, что подобное явленіе тамъ ежегодно наблюдается, при чемъ массовое битье изоляторовъ, какъ выяснено на мѣстѣ линейнымъ механикомъ округа, поощряемое взрослыми, производится деревенскими мальчиками подростками пастухами.

Сообщая объ изложенномъ, съ приложеніемъ для подлежащихъ исправниковъ, свѣдѣній о селеніяхъ, прилегающихъ къ поименованнымъ почтовымъ участкамъ, поручаю разъяснить жителямъ мѣстностей, расположенныхъ близъ телеграфныхъ линій, насколько серьезенъ вредъ, причиняемый казнѣ умышленнымъ боемъ изоляторовъ (каждый изъ нихъ обходится въ 25 коп, а работы по замѣнѣ его до 3 коп. за штуку), и предложить домохозяевамъ строжайше внушить своимъ дѣтямъ не допускать подобнаго проявленія злой воли, указавъ на ст. ст. 1139, 1140 и слѣд. ул. о наказ. и 101 ст. уст. о нак., нал. мир. суд., наказанію по которымъ могутъ въ этомъ случаѣ подвергаться виновные. Вмѣстѣ съ тѣмъ вмѣнить селькимъ властямъ и низшимъ чинамъ полиціи въ непремѣнную обязанность установить въ каждомъ подлежащемъ селеніи пытливое наблюденіе за поведеніемъ юношества и въ каждомъ отдѣльномъ случаѣ боя изоляторовъ привлекать виновныхъ къ законной отвѣтственности.

ПРИКАЗЪ

Могилевскаго Губернатора, отъ 26 декабря 1908 г. за № 13.

По моему порученію, непремѣнный членъ Могилевскаго губернскаго по городскимъ дѣламъ присутствія статскій совѣтникъ Полубинскій, при содѣйствіи земскаго гласнаго Дрибинцева и земскаго начальника 2 уч. быховскаго уѣзда Стасевича, въ концѣ ноября и въ началѣ декабря с. г. произвелъ полную ревизію Гомельскаго городского общественнаго управленія за 3 послѣдніе года, выяснивъ всѣ стороны его дѣятельности.

На основаніи добытыхъ ревизіею данныхъ можно сказать, что экономическое положеніе города крайне тяжелое, общая задолженность его приближается къ цифрѣ 794 т. руб, изъ коихъ свыше 72 т. уже просрочено и сейчасъ нѣтъ средствъ къ уплатѣ. Причины столь критическаго положенія Гомеля кроются въ массѣ неблагопріятныхъ условій, дѣйствующихъ съ давнихъ поръ. Съ одной стороны производство большихъ, не по средствамъ города расходовъ —частью добровольныхъ (какъ, напримѣръ: постройка роскошнаго зданія мужской гимназіи, стоившаго свыше 200 т. руб., добытыхъ займомъ; открытіе ломбарда; обширное водопроводное предпріятіе, стоимостью до 165 т. рублей, еще недающее дохода), частью обязательныхъ (содержаніе особой городской полиціи, расквартированіе войскъ), а съ другой — трудное взысканіе городскихъ платежей и накопленіе за обывателями недоимокъ, составившихъ къ 1908 г. сумму свыше 81.000 руб. Послѣ погрома и бывшаго въ 1906 г. пожара вообще пошатнулось благосостояніе городскихъ жителей, главнымъ образомъ, торговцевъ и промышленниковъ, что, въ связи съ общимъ экономическимъ кризисомъ по случаю войны, недородомъ, а затѣмъ революціоннымъ движеніемъ значительно понизило торговые обороты и платежеспособность населенія. Ревизіею не обнаружено злоупотребленій или преступной небрежности нынѣшняго состава городской управы: со стороны его видна заботливость къ упорядоченію разстроеннаго городского хозяйства, которое уже улучшается, и, надо надѣяться, что со временемъ городъ можетъ выйти изъ испытываемыхъ невзгодъ. Необходима лишь дружная работа и честное исполненіе гражданскаго долга.

За понесенные ревизіонныя труды считаю долгомъ выразить искреннюю признательность статскому совѣтнику В. Ф. Полубинскому, земскому гласному В. С. Дрибинцеву и титулярному совѣтнику А. В. Стасевичу.

ПРИКАЗЪ

Могилевскаго Губернатора, отъ 17 января 1909 г. № 10.

Въ ночь на 9 сего января городовой мѣстной городской полиціи запасный нижній чинъ, служившій въ 162 пѣхотномъ Ахалцыхскомъ полку Котовъ, совмѣстно съ городовымъ запаснымъ унтеръ-офицеромъ, служившимъ въ 4 гренадерскомъ Несвижскомъ полку, Павломъ Васильевымъ, имѣющимъ орденъ св. Георгія, по настойчивой просьбѣ двухъ желѣзнодорожныхъ служащихъ вошелъ въ частную квартиру, безъ приглашенія жильца для разслѣдованія заявленія о нанесеніи побоевъ живущимъ въ этомъ домѣ лицомъ. Произведенными по этому поводу, какъ Могилевскимъ полиціймейстеромъ, такъ и чинами военнаго вѣдомства, дознаніями выяснено, что Котовъ по своей иниціативѣ приступилъ къ разслѣдованію дѣла безъ доклада о томъ въ участокъ. Изъ тѣхъ же дознаній видно, что извѣщенные о происходившемъ подлежащіе классные чины полиціи, въ лицѣ полиціймейстера и помощника пристава, несмотря на ночную пору, своевременно явились къ мѣсту случая.

Имѣя въ виду, что городовой Котовъ арестованъ полиціймейстеромъ за допущенное самоволіе на трое сутокъ, признаю возможнымъ по отношенію къ нему этимъ наказаніемъ ограничиться; но, отмѣчая въ данномъ случаѣ правильный образъ дѣйствій классныхъ чиновъ полиціи, ставлю мѣстному приставу и помощнику его на видъ недостаточное знакомство городовыхъ со своими служебными правами.

Прошу г. полиціймейстера, статскаго совѣтника Родіонова, обратить особое вниманіе на необходимость ознакомленія городовыхъ съ предѣлами ихъ полномочій.

ПРИКАЗЪ

Могилевскаго Губернатора, отъ 24 января 1909 г. № 14.

На-дняхъ по подложнымъ ассигновкамъ одного изъ учрежденій губерніи получено изъ Могилевскаго казначейства нѣсколько тысячъ рублей, причемъ оказалось, что злоумышленники воспользовались тѣмъ, что не были прошнурованы денежныя книги и были допущены нѣкоторыя другія мелкія нарушенія веденія денежной отчетности. Этотъ фактъ краснорѣчиво говоритъ, что не вездѣ должностныя лица относятся съ необходимою осторожностью къ дѣлопроизводству по выдачѣ денежныхъ суммъ и, въ частности, къ учету и правильному расходу бланковъ ассигновокъ, такъ какъ иначе возможность совершенія подлога была бы не только затруднена, но и парализована. Къ сожалѣнію, я убѣдился, что и въ подвѣдомственныхъ мнѣ учрежденіяхъ въ денежномъ дѣлопроизводствѣ допускаются такія отступленія отъ установленнаго закономъ порядка и правилъ, которыя легко могутъ имѣть серьезныя послѣдствія. Между прочимъ констатировано:

1) ассигновки составляются и пишутся раньше, чѣмъ положена резолюція прямого распорядителя кредита;

2) подписи на ассигновкахъ заготовляются неправильно, т. е. не того лица, которое является распорядителемъ кредита былъ; случай отказа отдѣленія Государственнаго банка въ пріемѣ ассигновки и выдачѣ по ней денегъ;

3) не всегда составляется ордеръ, резолюція или постановленіе въ тѣхъ случаяхъ, когда нѣтъ прошенія или другой замѣняющей бумаги;

4) Допускается вписываніе на ассигновкѣ, безъ всякихъ оговорокъ, подписей уже по изготовленіи ассигновки и талона и притомъ различными почерками, даже послѣ окончательной подписи нѣкоторыми должностными лицами ассигновки и талона;

5) подлежащая выдачѣ сумма, показанная въ ассигновкѣ, не соотвѣтствовала приложенному къ ней счету;

6) нѣкоторыя ассигновки редактируются не всегда правильно и переписываются зачастую слишкомъ небрежно.

Обращая на вышеизложенное вниманіе подвѣдомственныхъ мнѣ учрежденій и должностныхъ лицъ, покорнѣйше прошу въ видахъ предупрежденія всякихъ случайностей, немедленно принять соотвѣтственныя мѣры къ правильному веденію денежныхъ книгъ, а равно учету и употребленію въ дѣло бланковъ ассигновокъ.

ПРИКАЗЪ

Могилевскаго Губернатора, отъ 29 января 1909 г. № 16.

Объявляется благодарность Могилевскому полиціймейстеру статскому совѣтнику Родіонову за умѣлыя и энергичныя, увѣнчавшіяся успѣхомъ, дѣйствія по розыску и задержанію главныхъ преступниковъ, получившихъ 13 января сего года изъ Могилевскаго казначейства, по подложнымъ ассигновкамъ наличными 3590 руб. и ордерами на полученіе изъ отдѣленія Государственнаго банка 7342 руб. и за столь же цѣлесообразныя дѣйствія и предусмотрительную распорядительность по задержанію сборщика подписокъ на художественный альбомъ подъ заглавіемъ «Участники русско японской войны» прапорщика Степанова, дѣйствовавшаго по подложнымъ квитанціямъ въ 42 городахъ.

Приказъ Могилевскаго Губернатора.

№ 19.

Три съ половиною мѣсяца тому назадъ принявъ губернію, я успѣлъ ознакомиться съ положеніемъ въ ней полицейскаго дѣла и безповоротныя требованія мои непосредственно передаются подлежащимъ чинамъ приказами и предписаніями; но на одномъ, недостаточно освѣщенномъ, явленіи, имѣющемъ крупное значеніе, я не могу не остановиться, обративъ на него особое вниманіе и подвѣдомственныхъ мнѣ чиновъ администраціи и полиціи.

Еще задолго до моего назначенія сюда, въ г. Могилевѣ существовали натянутыя отношенія между г.г. офицерами гарнизона и чинами мѣстной полиціи. а почти наканунѣ моего пріѣзда имѣлъ мѣсто печальный случай,. безпристрастная оцѣнка котораго, быть можетъ, принадлежитъ еще суду, но тѣмъ не менѣе результаты его сказались въ усугубленіи чувства недовольства въ рядахъ офицерства гарнизона. Обостренность отношеній привела къ тому, что уже за мое время, при нервности настроенія, двумъ незначительнымъ по существу случаямъ хотѣли придать совершенно несоотвѣтствующее обстановкѣ ихъ значеніе, которое, къ счастью, было должно оцѣнено и локализовано благоразумнымъ вмѣшательствомъ и соглашеніемъ старшихъ военныхъ и гражданскихъ начальниковъ.

Не только фактически, но и всей душой принадлежа къ доблестной русской арміи, я не допускаю мысли, чтобы у кого либо явилась хотя тѣнь сомнѣнія въ безспорномъ, укрѣпленномъ вѣками, правѣ офицерскаго мундира занимать подобающее ему почетнѣйшее мѣсто, въ недопустимости попытокъ къ умаленію значенія его и, наоборотъ, думаю что заботливая охрана носителей этого мундира отъ всякой опасности, а тѣмъ болѣе глумленія надъ нимъ, представляютъ только одну изъ высокихъ обязанностей всякаго честнаго вѣрноподданнаго.

Ясно, что армія ЕГО ВЕЛИЧЕСТВА не можетъ не пользоваться особыми прерогативами не въ примѣръ прочимъ и святой долгъ каждаго гражданина земли русской памятовать это. Въ пережитый революціонный періодъ она рядомъ съ чинами общей и жандармской полиціи, вынесла на своихъ плечахъ всю тяжесть обрушившагося на Россію, искусственно привитаго, чужеземнаго недуга и въ числѣ безвѣстныхъ, но самыхъ славныхъ героевъ своихъ грудью

ставъ за защиту вѣковыхъ устоевъ русскаго царства, съ честью выдержала преступный напоръ крамольниковъ и иноземцевъ. Буду правдивымъ, если скажу, что вѣрныхъ Престолу царскихъ слугъ нужно было искать преимущественно въ рядахъ арміи и полиціи, которые, запечатлѣвая собственной кровью преданность завѣтамъ предковъ, окружили Царскій престолъ несокрушимымъ кольцомъ людей долга и присяги, а не широковѣщательнымъ празднословіемъ, часто сомнительнаго и всегда неяснаго направленія. И поэтому будетъ весьма печально, если революціонная провокація успѣетъ посѣять рознь между войскомъ и полиціей —этими двумя тѣсно связанными и незыблемыми элементами внутренняго порядка и общаго благополучія Родины.

Приглашаю всѣхъ классныхъ чиновъ полиціи ввѣренной мнѣ губерніи отнестись вдумчиво къ этому въ высшей степени серьезному обстоятельству и не только формально исполнять все то, что я скажу ниже и что естественно вытекаетъ изъ поставленной мною задачи, но прочувствовать и впитать въ свою душу искреннее чувство любви къ нашему воинству, слѣдуя въ этомъ случаѣ лишь голосу долга и совѣсти.

Ставлю крестъ на всемъ томъ, что было до моего назначенія, но отнынѣ требую:

1) чтобы о всякомъ случаѣ, въ которомъ участвуетъ воинскій чинъ, особенно офицерскаго званія, мнѣ было немедленно докладываемо до направленія дѣла по подсудности;

2) чтобы Губернаторъ и Начальникъ гарнизона раньше всѣхъ были освѣдомлены о всемъ томъ, что касается какихъ-либо особыхъ проявленій жизни военныхъ въ городѣ;

3) поручаю г.г. приставамъ подробно повторить съ классными чинами и городовыми подвѣдомственныхъ участковъ всѣ правила службы и образа дѣйствій въ тѣхъ случаяхъ, когда возникаютъ дѣла съ участіемъ воинскихъ чиновъ;

4) каждому городовому должны быть точно растолкованы предѣлы его полномочій въ отсутствіе классныхъ чиновъ, а классные чины, въ свою очередь, должны твердо усвоить предѣлы своей власти и тѣ пріемы, къ которымъ приходится прибѣгать имъ при наличіи въ дѣлѣ офицерскаго мундира;

5) настоящій приказъ прочесть 2 раза въ разные дни текущаго мѣсяца всѣмъ чинамъ полиціи, до городовыхъ включительно, при частныхъ сборахъ въ участковыхъ управленіяхъ.

Заканчиваю обращеніемъ къ чистому солдатскому сердцу всѣхъ классныхъ чиновъ полиціи и городовыхъ, которые имѣли честь

служить въ рядахъ нашей великой арміи: «Оставайтесь и на службѣ въ полиціи такими же, вѣрными Престолу и присягѣ, солдатами, какими вы были въ рядахъ войска; храните дисциплину и чувство чинопочитанія, какъ главное наслѣдіе вашего полкового воспитанія и помните, что высокое званіе солдата носитъ Возлюбленный Монархъ ГОСУДАРЬ ИМПЕРАТОРЪ НИКОЛАЙ II, первый солдатъ въ Имперіи».

Тѣмъ же чинамъ полиціи, которые не имѣли чести носить воинскій мундиръ, я долженъ сказать, что полицейская форма, обагренная кровью столькихъ мучениковъ долга и присяги, нынѣ такъ тѣсно связала ихъ съ арміей, не только съ внѣшней стороны, но и по существу общаго дѣла, что не можетъ быть различій въ этой дружной, вѣрной присягѣ, русской семьѣ.

4 февраля 1909 г., г. Могилевъ-на-Днѣпрѣ.

Губернаторъ,
Генералъ-Маіоръ *Баронъ Нолькенъ*.

Приказъ Могилевскаго Губернатора.

№ 26.

Два мѣсяца тому назадъ, черезъ Могилевскаго полиціймейстера, было объявлено содержателямъ гостинницъ и ресторановъ о недопустимости существованія въ ихъ стѣнахъ хоровъ пѣвицъ, которыя не только нарушаютъ общую нравственную этику, но являются угрозою спокойствію обывателей останавливающихся въ силу необходимости въ комнатахъ, отводимыхъ для пріѣзжающихъ. Назначивъ крайнимъ срокомъ для ликвидаціи этихъ безусловно предосудительныхъ предпріятій начало Великаго поста, я узнаю, что въ силу какого-то контракта пѣніе въ одной изъ гостинницъ происходитъ вновь уже три дня, не взирая на Великій постъ. Предложивъ полиціймейстеру прекратить немедленно это безобразіе, вновь подтверждаю къ точному и неукоснительному руководству всей полиціи г. г. Могилева, Гомеля и Орши о принятіи рѣшительныхъ мѣръ къ немедленному искорененію вышеупомянутаго зла и объ отобраніи подписокъ отъ всѣхъ содержателей гостинницъ и ресторановъ, гдѣ имѣли мѣсто подобныя явленія, о безусловномъ воспрещеніи впредь всего подобнаго.

Вмѣстѣ съ симъ считаю долгомъ объявить, что отвѣтственность за точное и безповоротное исполненіе моего настоящаго приказа всецѣло возлагаю на г.г. участковыхъ приставовъ подъ наблюденіемъ г.г. полиціймейстеровъ.

19 февраля 1909 г., г. Могилевъ-на-Днѣпрѣ.

Губернаторъ
Генералъ Маіоръ *Баронъ Нолькенъ.*

Приказъ Могилевскаго Губернатора.

№ 29.

По мѣрѣ знакомства моего на мѣстахъ, въ городахъ и уѣздахъ, съ чинами Могилевской полиціи и начальниками ея, я все болѣе убѣждаюсь въ трехъ крупныхъ недостаткахъ, лишающихъ ее популярности и авторитета среди населенія:

1) Изъ поступающихъ жалобъ и возникающихъ дѣлъ видно, что несдержанное обращеніе съ частными лицами, при различныхъ условіяхъ общенія съ ними, допускаютъ не только низшіе, но и классные чины полиціи. Полагая излишнимъ приводить здѣсь конкретные случаи такой расправы, замѣчу, что они наблюдаются и въ самыхъ бойкихъ центрахъ губерніи, вынудивъ меня къ принятію крутыхъ мѣръ по отношенію къ отдѣльнымъ виновникамъ.

Зло это тѣмъ больше, что чины полиціи призваны служить по преимуществу мирному обществу и принудительный образъ дѣйствій съ примѣненіемъ физической силы, при нормальныхъ условіяхъ жизни, возможенъ лишь въ крайнихъ, закономъ указанныхъ, случаяхъ и при томъ только противъ лицъ, явно нарушающихъ законъ.

2) Вторымъ недостаткомъ является предосудительно легкое отношеніе къ лишенію свободы частныхъ лицъ, съ характернымъ злоупотребленіемъ правомъ, предоставленнымъ имъ ст.ст. 21 и 29 полож. о мѣрахъ къ охран., госуд., пор. и общ. спок. Начальники полицій, зачастую не провѣряя и не взвѣшивая цѣнности полученныхъ свѣдѣній и даже сущности самаго об виненія, арестовываютъ подозрѣваемаго, затѣмъ испрашиваютъ продленіе срока ареста и, не производя скораго разслѣдованія и не собравъ достаточныхъ уликъ, протягиваютъ арестъ въ большинствѣ случаевъ лишь потому, что никакъ не могутъ подвести подъ административную кару ими опрометчиво лишенное свободы лицо.

Ясно, насколько подобное отношеніе къ дѣлу, помимо служебной этики, возмущаетъ и раздражаетъ общество, которое

видитъ въ незаконом'ърныхъ дѣйствіяхъ чиновъ полиціи произволъ совершенно неосвѣдомленныхъ, бездарныхъ агентовъ власти. Вмѣстѣ съ тѣмъ хочется вѣрить, что впредь во ввѣренной мнѣ губерніи не найдется чиновъ полиціи, стремящихся пріобрѣтать репутацію энергичныхъ дѣятелей цѣною легкомысленнаго лишенія дорогой каждому честному человѣку свободы.

3) Не менѣе серьезнымъ показателемъ непониманія службы и несамостоятельности городской и уѣздной полиціи является то вліяніе, которое оказывается на нее черезъ старшихъ должностныхъ лицъ со стороны группъ и партій населенія, преслѣдующихъ разныя политическія цѣли. Какъ органъ Правительственной власти, она должна быть внѣпартійна и, во всемъ руководясь закономъ и соотвѣтственными инструкціями, подчиняться лишь прямому своему начальству въ строгомъ іерархическомъ порядкѣ. Всякая праздная болтовня и высказываніе какихъ бы то ни было мнѣній и пересудовъ не можетъ быть удѣломъ исполнительнаго органа власти. Административная машина можетъ лишь тогда безъ скрипа исправно функціонировать, когда всѣ части механизма послушны одному направляющему рычагу. Требую, поэтому, отъ всѣхъ чиновъ полиціи, а въ особенности отъ старшихъ ея представителей: съ одной стороны—полной законом'ърной самостоятельности и независимости въ сферѣ своей дѣятельности, съ другой стороны—разумной исполнительности по командѣ.

Взявъ исключительно въ свои руки дѣло назначенія, увольненія, повышенія въ должностяхъ и награжденія чиновъ полиціи ввѣренной мнѣ губерніи, предваряю, что только хорошіе, здоровые, трудоспособные элементы ея имѣютъ право на службу и сопряженныя съ нею прерогативы: все неудовлетворительное, больное и слабое должно уйти, уступая мѣсто необходимымъ для правильной жизни губерніи работникамъ. Служба въ полиціи—не синекура, а подвижничество на пользу общую, это—схима, которую нельзя принять безъ призванія, сопряженнаго съ нравственными и физическими данными.

Оставляя въ полномъ распоряженіи г.г. исправниковъ и полиціймейстеровъ комплектованіе штата до урядника включительно, вмѣстѣ съ тѣмъ дѣлаю ихъ всегда отвѣтственными за выборъ людей. Что касается до классныхъ чиновъ — своевременное сообщеніе мнѣ правильныхъ аттестацій обезпечиваетъ г.г. Начальникамъ полиціи соотвѣтствующій ихъ заботливости и пониманію службы составъ.

Прошу г.г. старшихъ должностныхъ лицъ обратить вниманіе и на состояніе ихъ канцелярій, которыя будутъ послѣдовательно всѣ обревизованы въ той же мѣрѣ, какъ это въ настоящее время совершается по г. Гомелю.

21 февраля 1909 г., г. Могилевъ-на-Днѣпрѣ.

Губернаторъ,
Генералъ-Маіоръ *Баронъ Нолькенъ*.

Приказъ Могилевскаго Губернатора.

№ 33.

При моихъ поѣздкахъ по городу, я обратилъ вниманіе на наружный порядокъ части города, находящейся въ завѣдываніи помощника пристава 1-й части Евгенія Григорьева, котораго встрѣчалъ и днемъ и ночью наблюдающимъ за порядкомъ въ своемъ участкѣ.

Въ послѣднее время пом. пристава Григорьевъ особенно много приложилъ старанія для приведенія въ надлежащее состояніе ночной охраны своего участка. Онъ замѣнилъ всѣхъ дряхлыхъ и больныхъ ночныхъ сторожей людьми здоровыми, молодыми, соотвѣтствующими своему назначенію, завелъ имъ однообразныя клеенчатыя фуражки съ бляхами „ночной сторожъ 1 уч. №“, кожанные пояса и свистки, и кромѣ того путемъ личныхъ переговоровъ съ домовладѣльцами и владѣльцами торговыхъ заведеній сумѣлъ достичь, что въ настоящее время ночные сторожа его участка получаютъ жалованье, увеличенное противъ прежняго. Такіе сторожа, слѣдя за общимъ порядкомъ на улицахъ, могутъ служить хорошимъ кадромъ для комплектованія убыли городовыхъ. Заботами о благоустройствѣ въ своемъ участкѣ ночной охраны обывателей и о матеріальномъ обезпеченіи своихъ низшихъ подчиненныхъ пом. пристава Григорьевъ, показываетъ примѣръ какъ надо исполнять мой приказъ по полиціи, въ которомъ я указывалъ, что полиція существуетъ для населенія, а не наоборотъ.

Считаю пріятнымъ, за такое отношеніе къ службѣ, выразить пом. пристава Григорьеву мою благодарность.

27 февраля 1909 г., г. Могилевъ-на Днѣпрѣ.

Губернаторъ,
Генералъ-Маіоръ *Баронъ Нолькенъ*

Приказъ Могилевскаго Губернатора.

№ 34.

Изъ ст. ст. 531 и 786 т. III уст. о службѣ, изд. 1896 г., видно, что ношеніе форменной одежды предоставляется только лицамъ, состоящимъ на государственной службѣ и тѣмъ отставнымъ чиновникамъ, которые, при отставкѣ, получили на то разрѣшеніе.

Между тѣмъ мною замѣчено, что нѣкоторые уволенные отъ службы чины полиціи, а также лица, состоящія въ штатѣ губернскаго правленія и полицейскихъ управленій, продолжаютъ носить неприсвоенную имъ форменную полицейскую одежду. Это обстоятельство является зачастую источникомъ недоразумѣній, такъ какъ населеніе принимаетъ ихъ за исполнительныхъ чиновниковъ полиціи, къ которымъ и обращается съ просьбами и жалобами по разл ичнымъ поводамъ.

Такое незаконное ношеніе полицейской формы безусловно роняетъ престижъ полиціи и не можетъ быть терпимо.

Поручаю г. г начальникамъ полиціи установить наблюденіе за тѣмъ, чтобы ни въ какомъ случаѣ не допускалось ношеніе форменной полицейской одежды лицами, не имѣющими на то право и немедленно отбирать отъ нихъ соотвѣтственныя о томъ подписки, а въ случаѣ нарушенія ихъ — привлекать виновныхъ къ законной отвѣтственности.

Губернаторъ,
Генералъ-Маіоръ *Баронъ Нолькенъ.*

Приказъ Могилевскаго Губернатора

№ 42.

По моему порученію въ февралѣ с. г. была произведена ревизія дѣлопроизводства и денежной отчетности гомельскаго городского полицейскаго управленія, а также приставовъ могилевской и гомельской городскихъ полицій. Результаты ревизіи явятся предметомъ подробнаго разсмотрѣнія губернскаго правленія и поэтому, не упоминая здѣсь второстепенныхъ недостатковъ въ дѣятельности полиціи, я укажу лишь на главнѣйшіе изъ нихъ, которые сводятся къ слѣдующему:

1) Въ производствѣ денежныхъ взысканій допускается поразительная медленность; ясно, что на этотъ важный родъ обязанностей своихъ чины полиціи смотрятъ очень легкомысленно, а начальники полиціи, не понуждая своихъ подчиненныхъ къ активной дѣятельности, бездѣйствуютъ въ столь серьезномъ дѣлѣ. Каждому понятно, какое огромное значеніе имѣетъ своевременное поступленіе денегъ въ казну и общественныя учрежденія.

2) Установлены случаи взысканія различныхъ суммъ нижними чинами полиціи. Незаконность и недопустимость подобнаго явленія очевидна.

3) Къ однимъ изъ денежныхъ взысканій, имѣющихъ срочный характеръ, слѣдуетъ отнести 300-рублевый штрафъ съ семействъ евреевъ, уклоняющихся отъ воинской повинности. И въ этомъ случаѣ, по разновиднымъ причинамъ, чины полиціи не проявляютъ настойчивости и такимъ образомъ лишаютъ эту мѣру взысканія той цѣли, которую преслѣдуетъ законъ.

4) Совсѣмъ неправильно стоитъ дѣло обмундированія городовыхъ и стражниковъ: никакой отчетности, въ строгомъ смыслѣ слова, не ведется, а при этихъ условіяхъ распоряженіе деньгами, отпускаемыми или удерживаемыми изъ жалованья нижнихъ чиновъ полиціи на ихъ обмундированіе, нельзя не считать растратой. Эти денежныя суммы, какъ достояніе самихъ же нижнихъ чиновъ, должны подлежать заботливому учету начальниковъ полиціи и въ этихъ видахъ я предполагаю издать въ скоромъ времени особыя правила.

5) Замѣчается неаккуратное удовлетвореніе нижнихъ чиновъ полиціи причитающимся имъ отъ казны довольствіемъ. Это обстоятельство едва ли можетъ внушить имъ любовь къ своему начальству и, слѣдовательно, только вредитъ интересамъ службы.

6) Обнаружены случаи неисполненія судебныхъ приговоровъ въ теченіе нѣсколькихъ мѣсяцевъ. Отдаленіе той или иной репрессіи, без-

спорно, ослабляетъ ея нравственное значеніе и поэтому волокита въ подобнаго рода дѣлахъ прямо преступна.

7) Чины полиціи, составляя протоколы о различныхъ нарушеніяхъ закона и существующихъ правилъ, не всегда поддерживаютъ затѣмъ на судѣ обвиненія. Нелогичность дѣйствій здѣсь на лицо: составленіе протокола теряетъ всякій смыслъ, если полиція не будетъ обвинять. Слѣдуетъ не только хорошо обосновать обвиненіе, но и лично его поддерживать, такъ какъ только при этомъ условіи съ каждымъ законнымъ требованіемъ полиціи населеніе привыкаетъ считаться.

8) Производство дознаній по различнымъ заявленіямъ и жалобамъ населенія и врученіе ему всевозможныхъ объявленій присутственныхъ мѣстъ чрезвычайно задерживается. Не забывая элементарную истину, что полиція прежде всего служитъ обществу, слѣдуетъ помнить, что небрежное отношеніе къ интересамъ частныхъ лицъ, можетъ принести имъ серьезный матеріальный ущербъ.

9) Денежныя, розыскныя и др. канцелярскія книги найдены въ безпорядкѣ; въ первыя, напр., записываются лишь деньги, отправляемыя на почту,—это большое упущеніе: въ книгу должны заноситься всѣ, безъ исключенія, денежныя поступленія, такъ какъ иначе онѣ окажутся неуловимыми для контроля. Книги поднадзорныхъ и розыскныя не должны представлять никакихъ затрудненій для справокъ, а тѣмъ болѣе аккуратнѣйшаго веденія требуетъ настольный реестръ, въ которомъ, какъ въ зеркалѣ, должно отражаться положеніе производящихся дѣлъ.

и 10) Систематично, бумаги изъ одной части въ другую передаются «по нерозыску» даннаго лица. Случаи нерозыска, конечно, возможны, но въ могилевской городской полиціи обычай этотъ вошелъ въ систему и на это ненормальное явленіе я не могу не обратить вниманія полиціймейстера, статскаго совѣтника Родіонова.

Приглашая чиновъ полиціи къ немедленному исправленію обнаруженныхъ ревизіей недочетовъ и упущеній, я еще разъ напоминаю имъ о необходимости неуклоннаго исполненія моихъ указаній, выраженныхъ въ рядѣ изданныхъ мною приказовъ и категорически требую отъ начальниковъ полиціи дѣйствительнаго, а не формальнаго наблюденія ихъ за дѣятельностью подчиненныхъ.

Выражаю увѣренность, что, слѣдуя закономѣрному, добросовѣстному и вдумчивому образу дѣйствій, къ которому призываетъ чиновъ полиціи ихъ служебный долгъ, они, и при обиліи труда, будутъ въ состояніи поддерживать желаемый порядокъ и во всякомъ случаѣ избѣгнутъ хаотическаго состоянія, найденнаго въ дѣлопроизводствѣ гомельскаго городского полицейскаго управленія.

Къ сожалѣнію, нельзя не признать значительной доли вины въ безпорядочномъ состояніи дѣлъ, лежащей и на центральномъ управленіи, обязанномъ имѣть строгій надзоръ за дѣятельностью органовъ полиціи: существенные недостатки, отмѣченные ревизіей,—хронически старое явле-

ніе; губернское правленіе, давно уже наталкиваясь на нихъ, имѣло возможность принять соотвѣтственныя обстоятельствамъ мѣры.

Какъ и вездѣ, впрочемъ, на ряду съ инертными и безсистемными чиновниками, видна полная энергіи, продуктивная дѣятельность отдѣльныхъ лицъ. Къ числу послѣднихъ нельзя не отнести бывшаго пристава 2 части г. Могилева Линдмана, пристава 3 части Роня и нынѣ вр. исп. долж. пристава Григорьева; за добросовѣстный, установленный ревизіей, идейный трудъ ихъ объявляю имъ мою благодарность.

Въ заключеніе, въ видахъ разграниченія сферъ дѣятельности общей и сыскной полиціи я нахожу необходимымъ разъяснить, что послѣдняя, хотя и считается состоящей при могилевскомъ городскомъ полицейскомъ управленіи, но, по характеру своего назначенія, не можетъ не быть выдѣлена въ самостоятельный органъ и обязана дѣйствовать не только въ губернскомъ городѣ, но и во всей губерніи, причемъ, подчиняясь полиціймейстеру въ хозяйственномъ отношеніи, въ остальномъ самостоятельна и въ лицѣ начальника сыскного отдѣленія дѣлаетъ мнѣ непосредственные доклады.

8 марта 1909 г., г. Могилевъ-на-Днѣпрѣ.

Губернаторъ,
Генералъ-Маіоръ Баронъ *Нолькенъ.*

Обязательное постановленіе,

изданное и. д. Могилевскаго Губернатора на основаніи Именного ВЫСОЧАЙШАГО Указа Правительствующему Сенату 6 іюля 1908 года для жителей Гомеля и Гомельскаго уѣзда.

1. Воспрещается всякое самовольное вторженіе въ чужія жилища или другія помѣщенія, огороженныя мѣста и усадьбы, покушенія на сіи дѣянія, а равно и способствованіе тѣмъ или инымъ путемъ совершенію означенныхъ проступковъ.

2. Воспрещаются всякія сходбища и собранія на улицахъ, площадяхъ, въ общественныхъ мѣстахъ, во дворахъ и домахъ, на поляхъ, въ лѣсахъ, и помѣщичьихъ экономіяхъ безъ особаго на то разрѣшенія администраціи, а также всякія невызываемыя необходимостью остановки и сборища, независимо цѣли таковыхъ сборищъ.

3. Воспрещается производить безъ надлежащаго разрѣшенія всякаго рода сборы на какія бы то ни было цѣли.

4. Воспрещается какими-либо угрозами и насильственными дѣйствіями препятствовать владѣльцамъ торгово-промышленныхъ заведеній производить торговлю по ихъ желанію, принуждать приказчиковъ, подмастерьевъ и учениковъ къ прекращенію торговли въ торгово-промышленныхъ заведеніяхъ и работы въ ремесленныхъ заведеніяхъ, препятствовать всякаго рода прислугѣ отправлять обязанности по найму, а равно препятствовать съ угрозами или насиліемъ производить сельско-хозяйственныя работы, вообще воспрещается всякое насильственное или посредствомъ угрозъ посягательство по отношенію къ другому лицу съ цѣлью воспрепятствовать производить ему работу или исполнять свои обязанности; равнымъ образомъ воспрещается тѣмъ или инымъ путемъ способствовать совершенію этихъ проступковъ.

5. Воспрещается самовольный созывъ волостныхъ и сельскихъ сходовъ для обсужденія неподлежащихъ ихъ вѣдѣнію вопросовъ, а равно присутствіе на сходахъ постороннихъ лицъ, принужденіе должностныхъ лицъ къ составленію записей незаконныхъ приговоровъ и выдача копій съ приговоровъ постороннимъ лицамъ.

6. Воспрещается созывъ народа въ набатъ съ цѣлью противодѣйствія распоряженіямъ полиціи и друг. должностныхъ лицъ.

7. Воспрещается оглашеніе или публичное распространеніе какихъ-либо статей или иныхъ сообщеній, возбуждающихъ враждебное отношеніе къ правительству.

8. Воспрещается распространять произведенія печати, подвергнутыя аресту установленнымъ въ законѣ порядкомъ.

9. Воспрещается всякаго рода публичное восхваленіе преступнаго дѣянія, равно какъ распространеніе или публичное выставленіе сочиненія, либо изображенія, восхваляющихъ такое дѣяніе.

10. Воспрещается оглашеніе или публичное распространеніе: 1) ложныхъ о дѣятельности правительственнаго установленія или должностного лица, войска или воинской части свѣдѣній, возбуждающихъ въ населеніи враждебное къ нимъ отношеніе и 2) ложныхъ, возбуждающихъ общественную тревогу, слуховъ о правительственномъ распоряженіи, общественномъ бѣдствіи или иномъ событіи.

11. Воспрещается, какъ постояннымъ жителямъ, такъ и временно прибывающимъ въ губернію, торговля, содержаніе у себя и ношеніе всякаго оружія безъ особаго разрѣшенія Губернатора.

Примѣчаніе 1. Правило это не распространяется на военно-служащихъ и на лицъ, у коихъ оружіе составляетъ принадлежность форменной одежды.

Примѣчаніе 2. Правило это не распространяется на лицъ, имѣющихъ ружья на основаніи охотничьихъ билетовъ.

Примѣчаніе 3. Подъ дѣйствіе этого правила подходитъ всякое огнестрѣльное и холодное оружіе, какъ-то: кистени, кастеты и т. п. предметы, могущіе служить орудіемъ защиты или нападенія.

Съ ходатайствами о выдачѣ свидѣтельствъ на право торговли и содержанія оружія надлежитъ обращаться къ Могилевскому Губернатору чрезъ подлежащихъ полиціймейстеровъ и уѣздныхъ исправниковъ.

12. Изъ заведеній, получившихъ разрѣшеніе на право торговли оружіемъ, воспрещается продавать таковое лицамъ, не имѣющимъ свидѣтельства отъ полиціи на право его пріобрѣтенія.

Примѣчаніе 1. Владѣльцы магазиновъ, оружейныхъ складовъ могутъ продавать лишь такое количество оружія и огнестрѣльныхъ припасовъ, которое обозначено въ свидѣтельствѣ, выданномъ начальникомъ мѣстной полиціи.

Примѣчаніе 2. Свидѣтельства на право покупки оружія и припасовъ къ нему отбираются отъ покупателя торговцемъ послѣ продажи таковыхъ и хранятся при магазинахъ и складахъ, а по истеченіи мѣсяца передаются въ мѣстное Полицейское Управленіе.

Примѣчаніе 3. Заведенія и лица, производящія торговлю оружіемъ, обязаны вести особыя книги по установленной формѣ и въ нихъ при каждой продажѣ запи-

сывать когда, кому и какое оружіе и припасы проданы, а также адресъ покупателя.

Примѣчаніе 4. Владѣльцы магазиновъ и складовъ оружія, получивъ иногородній заказъ съ приложеніемъ установленнаго свидѣтельства на право производства торговли оружіемъ, представляютъ о семъ, съ приложеніемъ присланныхъ документовъ, начальнику полиціи по мѣсту принятія заказа и отправляютъ подлежащее оружіе и припасы по принадлежности по полученіи на то разрѣшенія.

Примѣчаніе 5. Наличность количества оружія и огнестрѣльныхъ припасовъ, показанныхъ въ книгахъ, должна согласоваться съ имѣющимся оружіемъ и огнестрѣльными припасами въ магазинѣ и складахъ.

13. Содержателямъ билліардныхъ, ресторановъ, трактировъ, пивныхъ и т. п. заведеній, торгующихъ крѣпкими напитками, воспрещается допускать въ свои заведенія воспитанниковъ среднихъ и низшихъ учебныхъ заведеній и производить имъ продажу крѣпкихъ напитковъ, а содержателямъ разнаго рода буфетовъ, не исключая и буфетовъ на станціяхъ желѣзныхъ дорогъ, производить воспитанникамъ означенныхъ учебныхъ заведеній продажу крѣпкихъ напитковъ.

14. Воспрещается прогуливаться и останавливаться около тюремъ, переговариваться при этомъ съ заключенными какими-либо знаками или инымъ способомъ.

Виновные въ нарушеніи сего постановленія подвергаются въ административномъ порядкѣ денежному штрафу до 500 рублей или аресту до 3-хъ мѣсяцевъ.

Настоящее постановленіе вступаетъ въ законную силу со дня его опубликованія.

15 іюня 1908 года.

И. д. Могилевскаго Губернатора *Д. Гагманъ.*

Обязательное постановленіе,

изданное и. д. Могилевскаго Губернатора, на основаніи Именного ВЫСОЧАЙШАГО Указа Правительствующему Сенату 6 іюня 1908 г., для жителей г. Гомеля и Гомельскаго уѣзда.

1. Въ городѣ Гомелѣ и мѣстечкахъ Гомельскаго уѣзда содержатели гостинницъ, постоялыхъ домовъ, заѣзжихъ дворовъ, меблированныхъ комнатъ и др. помѣщеній, предназначенныхъ для временнаго пребыванія пріѣзжающихъ въ эти мѣстности лицъ, обязаны имѣть особую доску или листъ бумаги, каковыя должны находиться въ передней комнатѣ или сѣняхъ указанныхъ заведеній съ фамиліями всѣхъ находящихся въ заведеніи пріѣзжихъ лицъ.

2. Ежедневно не позже 11 часовъ посылается изъ указанныхъ въ п. 1 заведеній, находящихся въ городѣ — въ полицейское управленіе, а въ мѣстечкахъ, гдѣ есть пристава — сему послѣднему листокъ по установленной формѣ о всѣхъ прибывшихъ въ теченіе дня лицахъ. О тѣхъ лицахъ, которыя прибываютъ послѣ 11 часовъ вечера, посылается не позже 7 часовъ утра слѣдующаго дня особый листокъ на цвѣтной бумагѣ. Въ остальныхъ же мѣстечкахъ домовыя книги предъявляются по первому требованію чиновъ полиціи.

Примѣчаніе. Въ гор. Гомелѣ по распоряженію Полиціймейстера посылка листковъ въ полицейское управленіе можетъ быть замѣнена доставленіемъ ихъ въ управленія мѣстныхъ городскихъ приставовъ.

3, Всѣ домовладѣльцы, арендаторы или завѣдующіе домами, казенными, городскими, общественными, фабричными, заводскими, церковными и монастырскими зданіями въ городѣ, а также содержатели гостинницъ и постоялыхъ дворовъ въ городахъ и мѣстечкахъ должны имѣть особо установленныя домовыя книги для внесенія въ нихъ соотвѣтствующихъ свѣдѣній о всѣхъ лицахъ, которыя окажутся на жительствѣ въ тѣхъ владѣніяхъ и для отмѣтки въ нихъ свѣдѣній о лицахъ, вновь прибывающихъ во владѣнія и выбывающихъ изъ нихъ тотчасъ по ихъ прибытіи или выбытіи.

4. Въ домовую книгу должны быть вносимы подробныя свѣдѣнія обо всѣхъ безъ исключенія и различія пола, возраста и со-

состоянія постоянно живущихъ, временно прибывающихъ во владѣнія и выбывающихъ изъ нихъ, съ точнымъ указаніемъ:

а) откуда и когда прибыло лицо;

б) фамиліи, имени, отчества и званія его (подробно);

в) возраста;

г) вѣроисповѣданія;

д) родъ занятій;

е) откуда, когда, на какой срокъ и за какимъ № выданъ ему видъ на жительство;

ж) когда послѣдній предъявленъ въ мѣстную полицейскую часть для прописки его, и

з) когда и куда записанное лицо выбыло.

Примѣчаніе: Записи послѣднихъ 2-хъ пунктовъ въ соотвѣтствующихъ графахъ домовыхъ книгъ должны быть скрѣпляемы подписями чиновниковъ полиціи.

5. Записи въ домовой книгѣ не подлежатъ:

а) воспитанники и воспитанницы учебныхъ заведеній, живущіе въ общежитіяхъ при нихъ;

б) нижніе чины войскъ, живущіе въ казармахъ или казенныхъ зданіяхъ;

в) монахи и монахини, живущіе въ монастыряхъ, и

г) крестьяне и другія лица, пріѣзжающіе въ базарные дни или вообще на время менѣе сутокъ.

Свѣдѣнія же о начальникахъ и наставникахъ, командирахъ полковъ и отдѣльныхъ частей войскъ, а также пѣвчихъ и архіерейскихъ служителяхъ и вообще о всѣхъ другихъ лицахъ (кромѣ перечисленныхъ выше), живущихъ въ казенныхъ и общественныхъ зданіяхъ и монастыряхъ, должны быть вносимы въ домовыя книги на общихъ основаніяхъ сего постановленія.

6. Домовыя книги ведутся самими домовладѣльцами, арендаторами, завѣдующими казенными, городскими, общественными, фабричными, заводскими, церковными и монастырскими зданіями или довѣренными отъ нихъ лицами.

7. Записавъ всѣ перечисленныя въ 4-мъ пунктѣ сего постановленія свѣдѣнія въ соотвѣтствующія графы домовыхъ книгъ, завѣдующіе не позже трехъ дней доставляютъ домовыя книги съ надлежащими записями въ нихъ и паспортами въ городѣ — въ мѣстное полицейское управленіе, которое, прописавъ паспорты надлежащимъ подписомъ чиновника полиціи, утверждаетъ вѣрность предъявленныхъ записей въ домовыхъ книгахъ, возвращая послѣ сего книги и паспорты по принадлежности, а въ мѣстечкахъ — чинамъ полиціи по ихъ требованію.

8. Домовыя книги должны быть пріобрѣтаемы по установленной полицейскимъ управленіемъ формѣ. По истеченіи каждаго года книги должны быть замѣняемы новыми, въ которыя изъ старыхъ книгъ должны быть перенесены свѣдѣнія о наличномъ составѣ всѣхъ живущихъ въ домахъ на 1 января каждаго наступающаго года.

Книги за истекшій годъ, по выборкѣ изъ нихъ вышесказанныхъ свѣдѣній, должны быть представляемы въ мѣстныя полицейскія управленія для храненія и справокъ.

9. ВМѢНЯЕТСЯ въ непремѣнную обязанность владѣльцамъ недвижимыхъ имуществъ, ихъ управляющимъ, а также лицамъ, снимающимъ въ аренду дома и отдающимъ ихъ подъ отдѣльныя квартиры, немедленно установить дѣйствительный внутренній надзоръ въ предѣлахъ ихъ владѣній и о всякихъ явленіяхъ, угрожающихъ общественному порядку и спокойствію, какъ-то: устройство недозволенныхъ сходокъ, конспиративныхъ типографій, мастерскихъ разрывныхъ снарядовъ, складовъ оружія и революціонной литературы, нахожденіе неблагонадежныхъ лицъ и т. п., немедленно извѣщать мѣстную полицію.

Виновные въ нарушеніи этого постановленія подвергаются въ административномъ порядкѣ штрафу до 500 руб. или аресту до 3-хъ мѣсяцевъ.

Настоящее постановленіе вступаетъ въ законную силу со дня его опубликованія.

15 іюня 1908 г., г. Могилевъ.

И. д. Могилевскаго Губернатора *Д. Гагманъ.*

Обязательное постановленіе,

изданное и. д. Могилевскаго Губернатора, на основаніи Именныхъ Высочайшихъ Указовъ Правительствующему Сенату 31 мая 1908 года и 6 іюня 1907 года для жителей Могилевской губерніи.

Воспрещается распространять среди воспитанниковъ среднихъ и низшихъ учебныхъ заведеній и прочихъ лицъ юношескаго возраста путемъ продажи или инымъ какимъ-либо способомъ сочиненія и рисунки, направленные къ развращенію нравовъ или явно противные нравственности и благопристойности. Равнымъ образомъ воспрещается храненіе такихъ сочиненій и рисунковъ съ цѣлью распространенія.

Виновные въ нарушеніи сего постановленія подвергаются въ административномъ порядкѣ денежному штрафу до 500 руб. или аресту до 3-хъ мѣсяцевъ.

Настоящее постановленіе вступаетъ въ законную силу со дня его опубликованія.

27 августа 1908 года.

И. д. Могилевскаго Губернатора *Д. Гагманъ.*

Обязательное постановленіе,

изданное и. д. Могилевскаго Губернатора на основаніи Именного ВЫСОЧАЙШАГО Указа Правительствующему Сенату 21 сентября 1908 года, для жителей Могилевской губерніи, кромѣ г. Гомеля и Гомельскаго уѣзда.

1. Въ городахъ и мѣстечкахъ Могилевской губерніи содержатели гостинницъ, постоялыхъ домовъ, заѣзжихъ дворовъ, меблированныхъ комнатъ и др. помѣщеній, предназначенныхъ для временнаго пребыванія пріѣзжающихъ въ эти мѣстности лицъ, обязаны имѣть особую доску или листъ бумаги, каковыя должны находиться въ передней комнатѣ или сѣняхъ указанныхъ заведеній съ фамиліями всѣхъ находящихся въ заведеніи пріѣзжихъ лицъ.

2. Ежедневно не позже 11 часовъ вечера посылается изъ указанныхъ въ п. 1 заведеній находящихся въ городѣ — въ полицейское управленіе, а въ мѣстечкахъ, гдѣ есть пристава — сему послѣднему листокъ по установленной формѣ о всѣхъ прибывшихъ въ теченіе дня лицахъ. О тѣхъ лицахъ, которыя прибываютъ послѣ 11 часовъ вечера, посылается не позже 7 часовъ утра слѣдующаго дня особый листокъ на цвѣтной бумагѣ. Въ остальныхъ же мѣстечкахъ домовыя книги предъявляются по первому требованію чиновъ полиціи.

Примѣчаніе. Въ г. Могилевѣ, по распоряженію Полиціймейстера, посылка листковъ въ полицейское управленіе можетъ быть замѣнена доставленіемъ ихъ въ управленія мѣстныхъ городскихъ приставовъ.

3. Всѣ домовладѣльцы, арендаторы или завѣдующіе домами, казенными, городскими, общественными, фабричными, заводскими, церковными и монастырскими зданіями въ городѣ, а также содержатели гостинницъ и постоялыхъ дворовъ въ городахъ и мѣстечкахъ должны имѣть особо установленныя домовыя книги для внесенія въ нихъ соотвѣтствующихъ свѣдѣній о всѣхъ лицахъ, которыя окажутся на жительствѣ въ тѣхъ владѣніяхъ и для отмѣтки въ нихъ свѣдѣній о лицахъ, вновь прибывающихъ во владѣнія и выбывающихъ изъ нихъ тотчасъ по ихъ прибытіи или выбытіи.

4. Въ домовую книгу должны быть вносимы подробныя свѣдѣнія обо всѣхъ безъ исключенія и различія пола, возраста и состоянія постоянно живущихъ, временно прибывающихъ во владѣнія и выбывающихъ изъ нихъ, съ точнымъ указаніемъ:

а) откуда и когда прибыло лицо;

б) фамиліи, имена, отчества и званія его;

в) возраста;

г) вѣроисповѣданія;

д) родъ занятій;

е) откуда, когда, на какой срокъ и за какимъ № выданъ ему видъ на жительство.

ж) когда послѣдній предъявленъ въ мѣстную полицейскую часть для прописки его, и

з) когда и куда записанное лицо выбыло.

Примѣчаніе. Записи послѣднихъ 2-хъ пунктовъ въ соотвѣтствующихъ графахъ домовыхъ книгъ должны быть скрѣпляемы подписями чиновниковъ полиціи.

5. Записи въ домовой книгѣ не подлежатъ:

а) воспитанники и воспитанницы учебныхъ заведеній, живущіе въ общежитіяхъ при нихъ;

б) нижніе чины войскъ, живушіе въ казармахъ или казенныхъ зданіяхъ;

в) монахи и монахини, живущіе въ монастыряхъ, и

г) крестьяне и другія лица, пріѣзжающіе въ базарные дни или вообще на время менѣе сутокъ.

Свѣдѣнія же о начальникахъ и наставникахъ, командирахъ полковъ и отдѣльныхъ частей войскъ, а также пѣвчихъ и архіерейскихъ служителяхъ и вообще о всѣхъ другихъ лицахъ (кромѣ перечисленныхъ выше), живушихъ въ казенныхъ и общественныхъ зданіяхъ и монастыряхъ, должны быть вносимы и домовыя книги на общихъ основаніяхъ сего постановленія.

6. Домовыя книги ведутся самими домовладѣльцами, арендаторами, завѣдующими казенными, городскими, общественными, фабричными, заводскими, церковными и монастырскими зданіями, или довѣренными отъ нихъ лицами

7. Записавъ всѣ перечисленныя въ 4-мъ пунктѣ сего постановленія свѣдѣнія въ соотвѣтствующія графы домовыхъ книгъ, завѣдующіе не позже трехъ дней доставляютъ домовыя книги съ надлежащими записями въ нихъ и паспортами въ городѣ — въ мѣстное полицейское управленіе, которое, прописавъ паспорты надлежащимъ подписомъ чиновника полиціи, утверждаетъ вѣрность предъявленныхъ записей въ домовыхъ книгахъ, возвращая послѣ сего

книги и паспорты по принадлежности, а въ мѣстечкахъ — чинамъ полиціи по ихъ требованію.

8. Домовыя книги должны быть пріобрѣтаемы по установленной полицейскимъ управленіемъ формѣ. По истеченіи каждаго года книги должны быть замѣняемы новыми, въ которыя изъ старыхъ книгъ должны быть перенесены свѣдѣнія о наличномъ составѣ всѣхъ живущихъ въ домахъ на 1 января каждаго наступающаго года.

Книги за истекшій годъ, по выборкѣ изъ нихъ вышесказанныхъ свѣдѣній, должны быть представляемы въ мѣстныя полицейскія управленія для храненія и справокъ.

9. Вмѣняется въ непремѣнную обязанность владѣльцамъ недвижимыхъ имуществъ, ихъ управляющимъ, а также лицамъ, снимающимъ въ аренду дома и отдающимъ ихъ подъ отдѣльныя квартиры, немедленно установить дѣйствительный внутренній надзоръ въ предѣлахъ ихъ владѣній и о всякихъ явленіяхъ, угрожающихъ общественному порядку и спокойствію, какъ-то: устройство недозволенныхъ сходокъ, конспиративныхъ типографій, мастерскихъ разрывныхъ снарядовъ, складовъ оружія и революціонной литературы, нахожденіе неблагонадежныхъ лицъ и т. п., немедленно извѣщать мѣстную полицію.

Виновные въ нарушеніи этого постановленія подвергаются въ административномъ порядкѣ штрафу до 500 руб., или аресту до 3-хъ мѣсяцевъ.

Настоящее постановленіе вступаетъ въ законную силу со дня его опубликованія и съ того же времени отмѣняется обязательное постановленіе И. д. Губернатора отъ 25 іюня 1907 г.

26 сентября 1908 года, г. Могилевъ.

И. д. Могилевскаго Губернатора,
Вице-Губернаторъ *Шидловскій.*

Обязательное постановленіе,

изданное и. д. Могилевскаго Губернатора, на основаніи Именного ВЫСОЧАЙШАГО Указа Правительствующему Сенату 21 сентября 1908 года, для жителей Могилевской губерніи, кромѣ г. Гомеля и Гомельскаго уѣзда.

1. Воспрещается всякое самовольное вторженіе въ чужія жилища или другія помѣщенія, огороженныя мѣста и усадьбы, покушенія на сіи дѣянія, а равно и способствованіе тѣмъ или инымъ путемъ совершенію означенныхъ проступковъ.

2. Воспрещаются всякія сходбища и собранія на улицахъ, площадяхъ, въ общественныхъ мѣстахъ, во дворахъ и домахъ, на поляхъ, въ лѣсахъ и помѣщичьихъ экономіяхъ безъ особаго на то разрѣшенія администраціи, а также всякія невызываемыя необходимостью остановки и сборища, независимо цѣли таковыхъ сборищъ.

3. Воспрещается производить безъ надлежащаго разрѣшенія всякаго рода сборы на какія бы то ни было цѣли.

4. Воспрещается какими-либо угрозами и насильственными дѣйствіями препятствовать владѣльцамъ торгово-промышленныхъ заведеній производить торговлю по ихъ желанію, принуждать приказчиковъ, подмастерьевъ и учениковъ къ прекращенію торговли въ торгово-промышленныхъ заведеніяхъ и работы въ ремесленныхъ заведеніяхъ, препятствовать всякаго рода прислугѣ отправлять обязанности по найму, а равно препятствовать съ угрозами или насиліемъ производить сельско-хозяйственныя работы, вообще воспрещается всякое насильственное или посредствомъ угрозъ посягательство по отношенію къ другому лицу, съ цѣлью воспрепятствовать производить ему работу или исполнять свои обязанности; равнымъ образомъ воспрещается тѣмъ или инымъ путемъ способствовать совершенію этихъ проступковъ.

5. Воспрещается самовольный созывъ волостныхъ и сельскихъ сходовъ для обсужденія неподлежащихъ ихъ вѣдѣнію вопросовъ, а равно присутствіе на сходахъ постороннихъ лицъ, принужденіе должностныхъ лицъ къ составленію записей незаконныхъ приговоровъ и выдача копій съ приговоровъ постороннимъ лицамъ.

6. Воспрещается созывъ народа въ набатъ съ цѣлью противодѣйствовать распоряженіямъ полиціи и друг. должностныхъ лицъ.

7. Воспрещается оглашеніе или публичное распространеніе какихъ-либо статей или иныхъ сообщеній, возбуждающихъ враждебное отношеніе къ правительству.

8. Воспрещается распространять произведенія печати, подвергнутыя аресту установленнымъ въ законѣ порядкомъ.

9. Воспрещается всякаго рода публичное восхваленіе преступнаго дѣянія, равно какъ распространеніе или публичное выставленіе сочиненія, либо изображенія, восхваляющихъ такое дѣяніе.

10. Воспрещается оглашеніе или публичное распространеніе: 1) ложныхъ о дѣятельности правительственнаго установленія или должностного лица, войска или воинской части свѣдѣній, возбуждающихъ въ населеніи враждебное къ нимъ отношеніе и 2) ложныхъ, возбуждающихъ общественную тревогу, слуховъ о правительственномъ распоряженіи, общественномъ бѣдствіи или иномъ событіи.

11. Воспрещается, какъ постояннымъ жителямъ, такъ и временно прибывающимъ въ губернію, торговля, содержаніе у себя и ношеніе всякаго оружія безъ особаго разрѣшенія Губернатора.

Примѣчаніе 1. Правило это не распространяется на военно-служащихъ и на лицъ, у коихъ оружіе составляетъ принадлежность форменной одежды.

Примѣчаніе 2. Правило это не распространяется на лицъ, имѣющихъ ружья на основаніи охотничьихъ билетовъ.

Примѣчаніе 3. Подъ дѣйствіе этого правила подходитъ всякое огнестрѣльное и холодное оружіе, какъ-то: кистени, кастеты и т. п. предметы, могущіе служить орудіемъ защиты или нападенія.

Съ ходатайствами о выдачѣ свидѣтельствъ на право торговли и содержанія оружія надлежитъ обращаться къ Могилевскому Губернатору чрезъ подлежащихъ Полиціймейстеровъ и уѣздныхъ Исправниковъ.

12. Изъ заведеній, получившихъ разрѣшеніе на право торговли оружіемъ, воспрещается продавать таковое лицамъ. не имѣющимъ свидѣтельства отъ полиціи на право его пріобрѣтенія.

Примѣчаніе 1. Владѣльцы магазиновъ оружейныхъ складовъ могутъ продавать лишь такое количество оружія и огнестрѣльныхъ припасовъ, которое обозначено въ свидѣтельствѣ, выданномъ начальникомъ мѣстной полиціи.

Примѣчаніе 2. Свидѣтельства на право покупки оружія и припасовъ къ нему отбираются отъ покупателя торговцемъ послѣ продажи таковыхъ и хранятся при магазинахъ и складахъ, а по истеченіи мѣсяца передаются въ мѣстное Полицейское Управленіе.

Примѣчаніе 3. Заведенія и лица, производящія торговлю оружіемъ, обязаны вести особыя книги по установленной формѣ и въ нихъ при каждой продажѣ записывать когда, кому и какое оружіе и припасы проданы, а также адресъ покупателя.

Примѣчаніе 4. Владѣльцы магазиновъ и складовъ оружія, получивъ иногородній заказъ съ приложеніемъ установленнаго свидѣтельства на право производства торговли оружіемъ, представляютъ о семъ, съ приложеніемъ присланныхъ документовъ, начальнику полиціи по мѣсту принятія заказа и отправляютъ подлежащее оружіе и припасы по принадлежности по полученіи на то разрѣшенія.

Примѣчаніе 5. Наличность количества оружія и огнестрѣльныхъ припасовъ, показанныхъ въ книгахъ, должна согласоваться съ имѣющимся оружіемъ и огнестрѣльными припасами въ магазинѣ и складахъ.

13. Содержателямъ билліардныхъ, ресторановъ, трактировъ, пивныхъ и т. п. заведеній, торгующихъ крѣпкими напитками, воспрещается допускать въ свои заведенія воспитанниковъ среднихъ и низшихъ учебныхъ заведеній и производить имъ продажу крѣпкихъ напитковъ, а содержателямъ разнаго рода буфетовъ, не исключая буфетовъ на станціяхъ желѣзныхъ дорогъ, — производить воспитанникамъ означенныхъ учебныхъ заведеній продажу крѣпкихъ напитковъ.

14. Воспрещается распространять среди воспитанниковъ среднихъ и низшихъ учебныхъ заведеній и прочихъ лицъ юношескаго возраста путемъ продажи или инымъ какимъ-либо способомъ сочиненія и рисунки, направленные къ развращенію нравовъ или явно противные нравственности и благопристойности. Равнымъ образомъ воспрещается храненіе такихъ сочиненій и рисунковъ съ цѣлью распространенія.

15. Воспрещается прогуливаться и останавливаться около тюремъ, переговариваться при этомъ съ заключенными какими-либо знаками или инымъ способомъ.

Виновные въ нарушеніи сего постановленія подвергаются въ административномъ порядкѣ денежному штрафу до 500 рублей или аресту до 3-хъ мѣсяцевъ.

Настоящее постановленіе вступаетъ въ законную силу со дня его опубликованія и съ того же времени отмѣняется обязательное постановленіе, изданное 24 іюня 1907 г. для жителей Могилевской губерніи.

26 сентября 1908 года.

И. д. Могилевскаго Губернатора,
Вице-Губернаторъ *Шидловскій.*

Обязательное постановленіе

о порядкѣ совершенія римско-католическихъ религіозныхъ процессій въ предѣлахъ Могилевской губерніи.

1) Воспрещается прибытіе въ предѣлы губерніи иногородныхъ религіозныхъ римско-католическихъ процессій, безъ испрошенія разрѣшеній губернскаго начальства, согласованнаго съ отзывами начальниковъ тѣхъ губерній, черезъ предѣлы коихъ процессія предполагаетъ прослѣдовать.

2) Воспрещается сопровожденіе р.-к процессій: частными всадниками, въ одѣяніяхъ, не вытекающихъ изъ обрядовъ церковнаго культа, цеховыми знаменами, общественными стягами или значками и оркестрами музыки; равнымъ образомъ при означенныхъ процессіяхъ воспрещается несеніе или раздача эмблемъ, не составляющихъ предметовъ церковнаго обихода, а также произнесеніе рѣчей и раздача брошюръ и листковъ не религіознаго содержанія или возбуждающихъ населеніе.

Виновные какъ въ устройствѣ подобныхъ процессій, такъ равно и въ участіи въ нихъ, съ явнымъ нарушеніемъ настоящаго обязательнаго постановленія, подвергаются въ административномъ порядкѣ денежному штрафу до 500 рублей, или аресту до 3-хъ мѣсяцевъ.

Настоящее обязательное постановленіе вступаетъ въ законную силу со дня его опубликованія.

Января 5 дня 1909 года.

Могилевскій Губернаторъ,
Генералъ-Маіоръ *Баронъ Нолькенъ.*

Изданное для жителей гор. Быхова, на основаніи 421 ст. общ. учр. губ. изд. 1892 г., порядкомъ, опредѣленнымъ 424 ст. того же закона.

Обязательное постановленіе

по убою скота и торговлѣ мясомъ, взамѣнъ постановленій, изданныхъ по этому предмету 26 Іюля 1900 г. и 17 Іюня 1908 г.

1) Крупный рогатый скотъ, а равно телята, козы, овцы и свиньи должны быть убиваемы на мясо исключительно на скотобойняхъ устроенныхъ согласно установленнымъ требованіямъ и признанныхъ послѣ ветеринарно-полицейскаго осмотра, при участіи медицинскаго врача, соотвѣтствующими своему назначенію.

Примѣчаніе. Ягнятъ, козлятъ и поросятъ до 20 фунтовъ вѣса, предназначенныхъ для собственнаго употребленія, разрѣшается убивать на дому.

2) Ни одно изъ приведенныхъ животныхъ не можетъ быть допущено къ убою безъ предварительнаго осмотра ветеринарнымъ врачемъ и безъ внесенія въ контору скотобойни установленной за убой платы по утвержденной таксѣ. Животныя: а) моложе 14 дней, б) находящіяся въ лихорадочномъ состояніи, а также имѣющія температуру ниже 36°, в) сильно истощенныя болѣзнями, г) отравленныя какими-либо ядами или сильно дѣйствующими средствами и д) находящіяся въ агоніи, къ убою на мясо не допускаются; равнымъ образомъ къ убою не допускаются животныя, у которыхъ по ветеринарномъ осмотрѣ будутъ обнаружены болѣзни, перечисленныя въ отдѣлѣ II утверж. Министерствомъ Внутреннихъ Дѣлъ 21 сентября 1904 г. „Правилъ браковки мясныхъ продуктовъ". Скотъ же, оказавшійся подозрительнымъ въ заболѣваніи изолируется и содержится изолированнымъ подъ наблюденіемъ ветеринара и полиціи до выясненія характера болѣзни.

3) Мясо и внутренніе органы убитыхъ на городской скотобойнѣ животныхъ должны быть осмотрѣны ветеринарнымъ врачемъ,

причемъ на мясо накладывается клеймо посредствомъ безвредной краски: на доброкачественное — синяго цвѣта, а на финнозное — краснаго цвѣта.

4) Если при ветеринарномъ осмотрѣ тушъ и частей ихъ будутъ обнаружены болѣзни или болѣзненные процессы, предусмотрѣнные вышеупомянутыми (§ 2) правилами, то такія туши и части ихъ или уничтожаются цѣликомъ съ внутренними органами, или же допускаются въ продажу съ предварительной браковкой только пораженныхъ частей или органовъ. Уборка и зарытіе забракованныхъ тушъ и частей ихъ производится содержателемъ бойни на отведенныхъ для того городскимъ управленіемъ мѣстахъ подъ наблюденіемъ ветеринара и полиціи. Для возки забракованныхъ частей должна быть устроена особая телѣга съ непроницаемымъ для жидкостей днемъ и боками; телѣга послѣ каждаго употребленія должна быть тщательно вымыта и дезинфецирована.

Примѣчаніе. За уничтоженныя туши и части ихъ владѣльцамъ никакого вознагражденія не выдается.

5) Убой скота, равно какъ обработка тушъ и очистка внутренностей производится рабочими отъ мясопромышленниковъ.

6) Рабочіе на скотобойнѣ должны имѣть на себѣ чистые холщевые длинные фартуки съ нагрудниками и рукавами, причемъ рабочіе, занимающіеся обработкой тушъ, періодически свидѣтельствуются въ состояніи здоровья черезъ городского врача. Сифилитики и чахоточные къ занятію на бойнѣ не допускаются. Кромѣ того къ занятію на бойнѣ не допускаются не достигшіе 16-лѣтняго возраста.

7) Не очищенные отъ содержимаго и не вымытые желудки и кишки вывозить изъ бойни безусловно воспрещается.

8) Привозъ въ городъ Быховъ для продажи мяса отъ убитаго крупнаго и мелкаго скота, а также и свиней допускается въ томъ лишь случаѣ, если владѣлецъ привезеннаго мяса будетъ имѣть удостовѣреніе отъ мѣстныхъ ветеринара и полицейскихъ властей или волостного правленія о благополучіи мѣстъ вывоза мяса въ ветеринарно-санитарномъ отношеніи.

9) Владѣльцы привознаго мяса изъ другихъ мѣстъ за ветеринарный осмотръ и оклейменіе уплачиваютъ въ пользу г. Быхова сборъ по таксѣ, которая будетъ установлена. Для осмотра и оклейменія, привозное мясо должно доставляться въ опредѣленное для того помѣщеніе съ 8 до 12 час. дня ежедневно. Не оклейменное мясо въ продажу не допускается.

Примѣчаніе. Мясные продукты, снабженные свидѣтельствомъ ветеринарнаго врача и клеймомъ или пломбою какой-либо бойни, осматриваются безплатно.

10) Мясо изъ бойни въ мясныя лавки должно привозиться на особо устроенныхъ для того телѣгахъ и саняхъ, обшитыхъ внутри цинкомъ, чисто содержимыхъ на счетъ мясоторговцевъ, и должно покрываться чистыми холщевыми покрывалами; для возницы на телѣгахъ и саняхъ должны быть особыя сидѣнія; садиться же на мясныя туши, хотя бы и прикрытыя, строго воспрещается.

11) Воспрещается перевозка мяса совмѣстно съ кожами, кишками и желудками.

12) Воспрещаются всякіе искусственные пріемы для придания мясу лучшаго вида, какъ-то: надуваніе телятъ, набиваніе тушъ при снятіи кожи и т. д. Равнымъ образомъ воспрещается обращеніе въ продажу выкидышей и утробныхъ плодовъ, которые вмѣстѣ съ другими остатками убоя удаляются изъ бойни и соотвѣтствующимъ образомъ уничтожаются.

13) Убой скота на городской скотобойнѣ и послѣубойный ветеринарный осмотръ производится съ 1 сентября по 1 апрѣля отъ 2 до 5 час пополудни и съ 1 апрѣля по 1 сентября отъ 5 до 8 час. пополудни ежедневно. Скотобойня должна быть закрыта: 1 и 6 января, 2 февраля, 25 марта, въ Великую Субботу и въ первый день Св. Пасхи, въ день Вознесенія Господня, въ день Св. Троицы. 6 и 15 августа, 8 и 14 сентября, 1 октября, 21 ноября и 25 декабря.

14) Въ мясныхъ лавкахъ столы и скамейки должны быть обиты цинкомъ, стѣны же ошелеваны и окрашены масляной краской. Полы должны быть непроницаемые асфальтовые; при невозможности же устроить таковые, въ крайнемъ случаѣ, имѣть полы изъ плотно сколоченныхъ досокъ безъ щелей и т. п. Для подвѣшиванія мяса должны быть устроены отъ стѣны до стѣны перекладины, приспособленныя такъ, чтобы подвѣшиваемое на нихъ мясо не соприкасалось со стѣною. Лавки должны содержаться постоянно въ должной чистотѣ; ноги, головы и обработанныя внутренности должны лежать на нижнихъ полкахъ; храненіе же въ лавкахъ кожъ и вообще всѣхъ постороннихъ, не относящихся къ мясной торговлѣ предметовъ, а равно и залежалаго мяса, строго воспрещается. Мясо должно быть покрыто чистымъ бѣлымъ холстомъ; мясники, производящіе продажу изъ лавокъ мяса, должны быть всегда въ бѣлыхъ чистыхъ холщевыхъ фартукахъ съ нагрудниками и рукавами.

15) Виновные въ нарушеніи этихъ постановленій подвергаются законной отвѣтственности.

Настоящее обязательное постановленіе вступаетъ въ законную силу съ пятнадцатаго февраля.

5 января 1909 г. Губ. гор. Могилевъ.

Могилевскій Губернаторъ,
Генералъ-Маіоръ *Баронъ Нолькенъ*.

Составленное Гомельскою Городскою Думою для мѣстныхъ жителей, согласно ВЫСОЧАЙШЕ утвержденнымъ 15 ноября 1906 г. и 12 сентября 1907 г. положеніямъ Совѣта Министровъ, и изданное мною, на основаніи ст. 110 город. полож. 1892 г. порядкомъ, опредѣленнымъ ст. 424 общ. губ. учр. изд. 1892 года.

Обязательное постановленіе

объ обезпеченіи отдыха служащихъ въ торгово-промышленныхъ заведеніяхъ города Гомеля.

1) Торговля изъ всякаго рода торговыхъ заведеній, на базарахъ и ярмаркахъ, разносная и развозная, а также занятія служащихъ въ конторахъ и складахъ, связанныя съ торгово-промышленною дѣятельностью, могутъ производиться въ будніе дни въ теченіе не болѣе 12 час. въ сутки, начиная съ 8 час. утра до 8 час. вечера, включая перерывъ на 2 часа въ день для принятія пищи.

Примѣчаніе. Распредѣленіе времени обѣденнаго перерыва устанавливается по соглашенію хозяевъ со служащими.

2) Заведенія, имѣющія цѣлью продажу кушаній и напитковъ для употребленія на мѣстѣ, за исключеніемъ указанныхъ ниже въ ст. 3, кухмистерскія, кофейни и кондитерскія, а равно купальни и бани могутъ быть открыты въ продолженіе не болѣе 14 час. въ сутки, начиная съ 8 час. утра до 10 час. вечера, включая перерывъ на два часа въ сутки для принятія пищи. Въ теченіе тѣхъ же 14 часовъ можетъ производиться продажа въ разносъ и изъ передвижныхъ помѣщеній предметовъ продовольствія, табаку и курительныхъ принадлежностей.

3) Рестораны, пивныя лавки и ренсковые погреба съ распивочною торговлею могутъ быть открыты въ продолженіе не болѣе 14 часовъ въ сутки, причемъ рестораны I класса открываются въ 12 час. дня и закрываются въ 2 часа ночи, а 2 класса открываются въ 9 часовъ утра и закрываются въ 11 час. ночи. Ренсковые погреба и пивныя лавки съ распивочной торговлей могутъ производить торговлю, начиная съ 8 часовъ утра до 10 часовъ вечера, а съ выносною продажей съ 8 час. утра до 8 час. вечера.

4) Будки и кіоски для продажи исключительно газетъ, минеральныхъ и искусственныхъ водъ, безъ другихъ товаровъ, откры-

ваются не ранѣе 8 часовъ утра и закрываются не позже 10 час. ночи.

5) Торговля и занятія служащихъ во всѣхъ торгово-промышленныхъ заведеніяхъ могутъ быть увеличены на 2 часа въ сутки противъ установленнаго настоящимъ постановленіемъ времени: а) предъ Рождествомъ Христовымъ — въ теченіе 6 дней, б) предъ Новымъ Годомъ и еврейскимъ праздникомъ «Рошъ Гашани» — въ теченіе 2 дней, в) предъ Св Пасхой — въ теченіе 12 дней, г) предъ еврейской Пасхой — въ теченіе 5 дней, д) предъ еврейской Пятидесятницей «Швоэсъ» — въ теченіе 3 дней, е) предъ еврейскимъ праздникомъ «Кущи Сукасъ» — въ теченіе 10 дней и ж) предъ праздникомъ св. Троицы — въ теченіе 2 дней.

6) Сверхъ времени, опредѣленнаго этимъ постановленіемъ, служащіе въ торговыхъ заведеніяхъ всякаго рода могутъ быть занимаемы работами лишь при несчастныхъ случаяхъ, угрожающихъ товару или торговому помѣщенію, какъ-то: пожарахъ, наводненіяхъ и т. п.

Примѣчаніе. Правила этой статьи не отмѣняютъ обязанности торгующихъ закрывать для доступа публики торговыя заведенія, склады и конторы въ часы, установленные настоящимъ постановленіемъ. Занятія съ лицами, прибывшими въ торговыя заведенія, складъ или контору до наступленія времени, установленнаго для прекращенія торговли, могутъ быть закончены и послѣ наступленія сего времени.

7) Служащіе обоего пола въ торговыхъ заведеніяхъ, складахъ, конторахъ, а также заведеніяхъ трактирнаго промысла, не достигшіе 17-ти лѣтняго возраста, независимо отъ обѣденнаго перерыва освобождаются ежедневно въ будніе дни для посѣщенія школъ на три часа, а именно съ 9 до 12 час. утра.

Примѣчаніе. Хозяева, у которыхъ служатъ означенные несовершеннолѣтніе, въ правѣ наблюдать, чтобы послѣдніе посѣщали школы въ назначенное этой статьею время.

8) Въ первые три дня Св. Пасхи, день Св. Троицы, первые два дня Рождества Христова и двунадесятые праздники торговля и занятія служащихъ вовсе не допускаются.

9) Въ воскресные дни торговля и занятія служащихъ разрѣшаются въ продолженіе двухъ часовъ. Но торговля въ булочныхъ, мясныхъ лавкахъ, колбасныхъ, молочныхъ, фруктовыхъ и овощныхъ можетъ производиться: лѣтомъ съ 1 апрѣля по 1 октября отъ 7 до 9 часовъ утра и затѣмъ отъ 2 до 5 часовъ пополудни, а зимою съ 1 октября отъ 8 до 10 часовъ утра и затѣмъ отъ 2 до 5 часовъ пополудни. Торговля же изъ всѣхъ другихъ торговыхъ заведеній, а равно занятія служащихъ въ конторахъ и складахъ могутъ производиться отъ 1 до 3 часовъ пополудни.

Въ теченіе тѣхъ же часовъ (съ 1 до 3 пополудни) разрѣшается торговля въ разносъ и изъ передвижныхъ помѣщеній: печатными произведеніями, предметами продовольствія, табакомъ и курительными принадлежностями.

10) Въ дни: 9 мая, 29 іюня, 8 іюля, 29 августа, 26 сентября, 1 и 22 октября и 6 декабря торговля и занятія служащихъ связанныя съ торгово промышленною дѣятельностью, могутъ производиться только отъ 1 часа дня до 8 часовъ вечера.

Примѣчанія. I) Правила о прекращеніи или сокращеніи торговли и занятій служащихъ по воскреснымъ и праздничнымъ днямъ, согласно п. п. 1 и 2 ст. 6 закона 15 ноября 1906 г., не распространяются: а) на работы, предпринимаемыя въ торговыхъ заведеніяхъ всякаго рода при угрожающихъ товару или торговому помѣщенію несчастныхъ случаевъ и б) на ярмарки, продолжающіяся не болѣе 3-хъ дней.

II. Торговля въ заведеніяхъ упомянутыхъ въ ст. 2 сего постановленія, а равно ресторанахъ, распивочныхъ пивныхъ лавкахъ и погребахъ съ распивочною продажею винъ и крѣпкихъ напитковъ, потребляемыхъ на мѣстѣ, а равно въ разнаго рода увеселительныхъ мѣстахъ, на выставкахъ, благотворительныхъ базарахъ и т. п. въ дни, указанные въ 10 п. и воскресные (п. 2 б. ст. 6 закона 15 ноября 1906 г.) должна продолжаться не болѣе 9 часовъ, начиная съ 1 часа дня до 10 час. вечера).

11) Всѣ торгово-промышленныя заведенія, равно какъ конторы и склады должны имѣть у входныхъ дверей своихъ помѣщеній надпись о времени начала и прекращенія торговли и занятій служащихъ.

Виновные въ нарушеніи правилъ этого постановленія привлекаются къ законной отвѣтственности.

Настоящее постановленіе вступаетъ въ силу съ 1 февраля 1909 года.

Января 12 дня 1909 г. Губ. гор. Могилевъ.

Могилевскій Губернаторъ,
Генералъ-Маіоръ *Баронъ Нолькенъ.*

Постановленіе Могилевскаго Губернатора.

Въ № 23 издаваемой въ г. Гомелѣ Г. А. Казаковымъ ежедневной газеты «Гомельскій Вѣстникъ» отъ 26 января с. г. помѣщена корреспонденція изъ села Романовичъ, Гомельскаго уѣзда, о томъ, между прочимъ, что 20 января въ сосѣднихъ деревняхъ: Головицахъ, Ларище и Чулковье волостнымъ старшиною, совмѣстно съ полиціей, производился «ГРАБЕЖЪ» имущества крестьянъ недоимщиковъ податей.

Путемъ провѣрки, произведенной мѣстными земскимъ начальникомъ и уѣзднымъ исправникомъ, установлено, что въ декабрѣ прошлаго года у крестьянъ дер. Головицы, Ларище и Чулковье за невзносъ повинностей и разнаго рода недоимокъ Гомельскимъ волостнымъ старшиною было описано установленнымъ порядкомъ разное движимое имущество, которое и было назначено въ продажу на 20 и 21 января но изъ этого имущества ничего не продано, такъ какъ владѣльцы его, крестьяне, внесли до 20 января всѣ причитающіеся съ нихъ платежи.

На основаніи обязательнаго постановленія для г. Гомеля отъ 15-го іюня 1908 г. и въ виду того, что опубликованіемъ въ «Гомельскомъ Вѣстникѣ» означенной выше замѣтки нарушенъ пунктъ 10-й означеннаго постановленія я, Могилевскій Губернаторъ. ПОСТАНОВЛЯЮ: редактора-издателя газеты «Гомельскій Вѣстникъ» Казакова подвергнуть штрафу въ размѣрѣ двухсотъ рублей.

Февраля 3 дня 1909 года.

Губернаторъ.
Генералъ-Маіоръ *Баронъ Нолькенъ.*

Составленное Чаусскою городскою думою для мѣстныхъ жителей, согласно п. 3 отд. ВЫСОЧАЙШЕ утвержденнаго 22 апрѣля 1906 г. мнѣнія Государственнаго Совѣта, и изданное мною, на основаніи ст. 110 город. полож., порядкомъ, опредѣленнымъ ст. 424 общ. губ. учр., изд. 1892 года.

Обязательное постановленіе

объ устройствѣ оптовыхъ складовъ пива и меда и пивныхъ лавокъ въ городѣ Чаусахъ и о соблюденіи въ нихъ благочинія.

А Объ устройствѣ оптовыхъ складовъ пива и меда.

1) Оптовые склады пива и меда устраиваются въ нижнихъ этажахъ.

Они могутъ состоять изъ одного или нѣсколькихъ соединенныхъ между собою отдѣленій съ одною наружною дверью.

2) Въ одномъ изъ отдѣленій склада долженъ быть ледникъ, наполненный лѣтомъ льдомъ, на которомъ и должны сохраняться пиво и медъ.

3) Въ зимнее время отдѣленіе, въ которомъ хранится пиво или медъ, должно умѣренно отапливаться

4) Распивочной продажи пива или меда въ складѣ производиться не должно.

Б. О внутреннемъ устройствѣ пивныхъ лавокъ и соблюденіи въ нихъ благочинія и благоустройства.

1) Пивныя лавки съ выносною и распивочною продажею пива могутъ быть устраиваемы исключительно въ помѣщеніяхъ перваго отъ земли этажа, а лавки съ одною выносною продажею могутъ быть, кромѣ того, устраиваемы и въ подвальномъ этажѣ, но въ достаточно свѣтломъ и удобномъ для входа помѣщеніи; тѣ и другія лавки должны имѣть выходъ и всѣ или часть оконъ обращенными на улицу или площадь.

2) Лавки эти могутъ быть открываемы въ мѣстахъ, не воспрещенныхъ закономъ и не ограниченныхъ въ порядкѣ ст. IV ВЫСОЧАЙШЕ утвержденнаго 22 апрѣля 1906 г. мнѣнія Государственнаго Совѣта.

3) Пивныя лавки съ исключительно выносною продажею пива могутъ занимать только одну комнату, не имѣющую никакихъ другихъ выходовъ и сообщеній, кромѣ одного наружнаго выхода на улицу или площадь, и никакой мебели, кромѣ стойки, полокъ и сидѣній для содержателя и приказчика. Вос-

прещается въ такихъ лавкахъ имѣть посуду, пригодную для распитія, а равно приспособленія для откупориванія бутылокъ и какія-либо закуски или хлѣбъ.

4) Въ отношеніи времени производства торговли пивныя лавки подчиняются правиламъ, какія существуютъ или будутъ изданы для такихъ заведеній въ установленномъ порядкѣ.

5) Пивныя лавки съ выносною и распивочною продажею пива могутъ быть устраиваемы въ домахъ, имѣющихъ не менѣе двухъ комнатъ, кромѣ прихожей и кухни. Размѣръ означенныхъ двухъ комнатъ долженъ быть не менѣе двѣнадцати (12) кв. саж. Сверхъ того для храненія съѣстныхъ припасовъ при пивной лавкѣ должны быть кладовая и погребъ или ледникъ.

6) Въ первой со входа за прихожей комнатѣ долженъ помѣщаться буфетъ со стойкой и буфетнымъ шкафомъ за ней, а во второй — общая столовая, снабженная достаточнымъ числомъ столовъ со скамьями, стульями или табуретами при нихъ. Столы, скамьи и табуреты или стулья должны быть окрашены масляной краской или полированы. Верхъ столовъ и стоекъ можетъ быть обитъ клеенкой, которая должна содержаться въ полной чистотѣ и исправности; въ столовой комнатѣ должны находиться вполнѣ исправные стѣнные часы. Остальныя комнаты дома могутъ быть заняты помѣщеніемъ содержателя пивной лавки и его семейства.

7) Всѣ комнаты пивной лавки должны содержаться всегда въ чистотѣ и порядкѣ и надлежащимъ образомъ отапливаться, освѣщаться и, посредствомъ оконныхъ форточекъ или другихъ приспособленій, вентилироваться.

8) Окна пивной лавки во время производства въ ней торговли не должны быть закрываемы занавѣсками, ставнями или какими-либо вывѣсками на нихъ.

9) Посѣтители пивной лавки не должны нарушать въ ней тишины и благочинія, а обязаны сообразоваться съ обязательными для заведенія правилами и постановленіями.

10) Посѣтители не имѣютъ права требовать впуска въ заведеніе раньше и оставаться въ заведеніи позже времени, назначеннаго для производства въ немъ торговли.

11) Посѣтители не должны оставаться въ заведеніи дольше времени, необходимаго для употребленія поданнаго имъ кушанья и напитковъ и для разсчета за нихъ съ содержателемъ заведенія.

12) Запрещается посѣтителямъ входить и собираться въ заведеніи толпами, производить въ немъ шумъ и крикъ, распѣвать пѣсни, играть на какихъ-либо музыкальныхъ инструментахъ и приводить съ собой для игры музыкантовъ; равнымъ образомъ воспрещается произносить неприличныя и бранныя слова, входить въ заведеніе въ нетрезвомъ видѣ или оставаться въ немъ въ шапкахъ, картузахъ и вообще въ головныхъ уборахъ.

13) Посѣтители не имѣютъ права приносить съ собою въ заведеніе для распиванія тамъ напитковъ, а равно не имѣютъ права требовать отъ содержателя, его приказчика или прислуги доставленія имъ такихъ напитковъ, на продажу которыхъ заведеніе по роду своей торговли не имѣетъ права.

14) Посѣтители не имѣютъ права заявлять никакихъ претензій къ содержателю или его приказчику, въ случаѣ отказа имъ въ выдачѣ напитковъ по причинѣ видимаго нахожденія посѣтителя въ состояніи опьяненія.

15) Посѣтители не имѣютъ права играть въ заведеніи въ карты, кости или шашки.

16) Посѣтители не имѣютъ права входить въ помѣщенія, занимаемыя содержателемъ заведенія и его приказчикомъ, прислугой или въ отдѣльныя помѣщенія, занятыя пріѣзжающими или временно живущими въ нихъ.

17) Посѣтители должны безпрекословно подчиняться законнымъ требованіямъ полиціи или членовъ попечительства о народной трезвости.

18) О всякомъ случаѣ нарушенія въ заведеніи посѣтителями его тишины, благочинія или узаконеній и правилъ по питейной торговлѣ, содержатель или его приказчикъ немедленно даютъ знать полиціи или участковому попечителю о народной трезвости, для составленія о томъ протокола и привлеченія виновнаго къ законной отвѣтственности.

19) Виновные въ нарушеніи настоящаго постановленія привлекаются къ законной отвѣтственности.

Постановленіе это вступаетъ въ силу съ 1 марта 1909 года.

Февраля 6 дня 1909 г., губ. г. Могилевъ.

Могилевскій Губернаторъ,
Генералъ-Маіоръ *Баронъ Нолькенъ.*

ПОБѢДА

ИМПЕРАТОРА ПЕТРА I

НАДЪ ШВЕДАМИ

28 сентября 1708 г. при деревнѣ Лѣсной.

Народное чтеніе, предложенное Е. Р. Романовымъ войскамъ и народу на полѣ сраженія въ день 200-лѣтняго юбилея.

ПОБѢДА

ИМПЕРАТОРА ПЕТРА I

надъ шведами

28 сентября 1708 г. при деревнѣ Лѣсной.

---

23 сентября 1908 года исполнилось двѣсти лѣтъ съ того знаменательнаго дня, какъ царь Петръ Алексѣевичъ одержалъ первую большую побѣду надъ шведами.

Было это при деревнѣ Лѣсной, въ Быховскомъ уѣздѣ, Могилевской губерніи, 23 сентября 1708 года, во время Великой Сѣверной войны, которая тянулась съ 1700 года двадцать одинъ годъ.

Вели мы эту войну для того, чтобы возвратить себѣ берега Балтійскаго моря, которые принадлежали намъ еще въ глубокой древности, при самомъ основаніи Русскаго государства. Здѣсь мы вели тогда большую торговлю съ заморскими народами, имѣли свои города, свои селенія.

Жившіе за Балтійскимъ моремъ шведы давно хотѣли отнять у насъ эти земли, и еще князь Александръ Невскій билъ ихъ на рѣкѣ Невѣ въ 1240 году.

Долго имъ это не удавалось. Но триста лѣтъ тому назадъ прекратился у насъ царскій родъ изъ дома Рюрика: настало въ Россіи смутное время; появились самозванцы; вездѣ бродили воровскія шайки. Для борьбы съ ними былъ призванъ на помощь отрядъ шведскихъ войскъ.

Когда смута улеглась и шведамъ надо было уходить, они самовольно заняли наши земли на берегу Балтійскаго моря отъ Риги до Двинска, отсюда до Пскова и до Ладожскаго озера, и не хотѣли ихъ отдавать. Россія отъ смуты еще не оправилась и была слаба, воевать съ шведами не могла, и земли эти такъ и остались во власти шведовъ.

Россія такимъ образомъ была совсѣмъ отрѣзана отъ моря и не могла имѣть сношеній съ другими народами, помимо своихъ сосѣдей шведовъ и поляковъ, а эти сосѣди боялись усиленія Россіи, относились къ намъ недружелюбно и часто не пропускали въ Россію просвѣщенныхъ иностранцевъ, не дозволяли ввозить предметовъ вооруженія и облагали наши товары высокими пошлинами. Россія черезъ это оставалась необразованною, слабою и бѣдною.

Такъ тянулось дѣло почти сто лѣтъ, до тѣхъ поръ, пока царемъ у насъ сдѣлался Петръ Алексѣевичъ, Великій Преобразователь Россіи. Онъ много путешествовалъ заграницей, насмотрѣлся на тамошніе порядки и рѣшилъ завести въ Русской землѣ все то, что было хорошаго у иностранцевъ. Тутъ онъ убѣдился, какъ необходимы были для насъ берега Балтійскаго моря, отнятые шведами во время смуты.

Надобно было во что бы то ни стало возвратить ихъ обратно Россіи. Но Швеція была тогда сильнымъ государствомъ и армія ея считалась непобѣдимою. Въ Россіи же въ то время совсѣмъ не было постояннаго обученнаго войска, не было арміи, а набиралось войско тогда, когда начиналась война. И выходило такъ, что непріятели уже наступали, а мы еще дѣлали наборъ. Наберемъ людей отъ сохи, отъ бороны, и отправляемся съ ними на войну безъ всякаго обученія. А когда кончалась война, мы опять распускали людей по домамъ и оставались безъ войска.

Зная такую нашу беззащитность, непріятели часто пользовались ею и обижали насъ.

Увидѣвъ это царь Петръ Алексѣевичъ и сталъ заводить въ Россіи постоянное войско.

Много труда положилъ онъ на это дѣло и все опасался, что молодая русская армія не скоро сравнится съ старыми арміями другихъ народовъ.

А тутъ сейчасъ началась и Великая Сѣверная война со шведами. Великою она называется за то, что продолжалась цѣлыхъ двадцать одинъ годъ, а Сѣверною за то, что вели ее народы сѣверной Европы.

Вознамѣрившись вернуть Балтійскія прибрежья отъ шведовъ, Петръ не понадѣялся на одни свои войска, а заключилъ противъ шведовъ союзъ съ Даніей и Польшей.

Союзники надѣялись, что для нихъ война съ Швеціей не будетъ трудною, потому что королемъ шведскимъ былъ въ то

время 18-лѣтній юноша Карлъ XII. Но они ошиблись. Какъ только Карлъ узналъ про объявленіе войны, онъ тотчасъ сѣлъ съ войскомъ на корабли и поплылъ въ Данію, гдѣ сразу осадилъ датскую столицу Копенгагенъ. Нападеніе его было такъ неожиданно, что датскій король принужденъ былъ просить мира и отказался отъ союза съ Россіей и Польшей.

Раздѣлавшись такъ легко съ Даніей, Карлъ тотчасъ же напалъ на русскихъ, которые собирались осаждать шведскую крѣпость Нарву, и разбилъ ихъ потому, что полки наши состояли еще изъ необученныхъ рекрутъ.

Считая Россію слабою, Карлъ думалъ, что послѣ нарвскаго пораженія русскіе не осмѣлятся болѣе воевать съ нимъ, и пошелъ въ Польшу, на третьяго своего противника польскаго короля Августа.

Къ счастью для насъ, юный Карлъ не умѣлъ дорожить временемъ и пробылъ въ Польшѣ почти шесть лѣтъ.

Этимъ прекрасно воспользовался Петръ I и не только овладѣлъ берегами Балтійскаго моря и Невою, но даже построилъ на отнятой землѣ свою новую столицу Санктъ-Петербургъ, въ 1703 году.

Когда Карлъ въ 1706 году принудилъ Августа отречься отъ союза съ Россіей и обратился на русскихъ, то изъ многочисленныхъ шведскихъ городовъ, бывшихъ на берегахъ Балтійскаго моря, онъ нашелъ уже только три: Ригу, Ревель и Перновъ. Всѣ остальные были уже завоеваны русскими.

Однако же царь Петръ, не желая кровопролитія и опасаясь, чтобы пожаръ войны не зашелъ въ предѣлы горячо любимой имъ Россіи, для блага которой онъ не щадилъ самой жизни своей предлагалъ Карлу миръ и обѣщалъ возвратить всѣ завоеванныя у шведовъ области, оставивъ себѣ только петербургскую губернію съ новою столицей.

Но Карлъ отвергъ миръ и чтобы унизить русскихъ назначилъ одного изъ своихъ генераловъ губернаторомъ Москвы.

Послѣ этого царю Петру ничего не оставалось дѣлать, какъ продолжать войну съ своимъ могущественнымъ противникомъ одинъ-на-одинъ.

Карлъ XII дѣйствительно двинулся изъ Польши на Москву и въ 1708 году занялъ постепенно Гродну, Минскъ, а затѣмъ и Могилевъ.

Но чѣмъ дальше онъ двигался, тѣмъ большую нужду испытывали его солдаты въ продовольствіи и въ боевыхъ припасахъ.

По приказанію Петра I путь, по которому шли шведы, былъ опустошенъ: скотъ жители загнали въ лѣса, хлѣбъ зарыли въ ямы, все лишнее сожгли. Карлу никакъ нельзя было пополнить своихъ запасовъ на мѣстѣ и онъ велѣлъ своему генералу Левенгаупту привезти боевые и продовольственные припасы изъ Риги. Генералъ этотъ повелъ на подкрѣпленіе къ королю 16 тысячъ войска и повезъ на 7 тысячахъ повозокъ необходимые припасы. Но за дальностію пути и громадностью обоза онъ не могъ идти быстро. Шведы долго ждали его въ Могилевѣ, но не дождались и пошли еще дальше, въ городъ Чериковъ. Прождавъ здѣсь Левенгаупта еще нѣсколько дней, они пошли было къ Мстиславлю, но подъ с. Добрымъ потерпѣли частичное пораженіе отъ русскихъ и своротили къ смоленской границѣ.

Къ этому времени запасы ихъ совершенно истощились, а Левенгаупта все еще не было. Чтобы не умереть съ голода шведы грабили у жителей послѣдній скотъ, таскали съ огородовъ овощи и питались однимъ мясомъ, или одними овощами, даже безъ хлѣба и безъ соли, которыхъ негдѣ было достать

Будучи въ такой нуждѣ, они перестали уже помышлять о походѣ на Москву и повернули въ Малороссію. Туда давно звалъ Карла гетманъ Мазепа, измѣнившій Русскому Царю. Въ Кричевѣ шведы перешли Сожъ и ушли въ Черниговскую губернію.

Великій Труженикъ земли Русской, царь Петръ Алексѣевичъ, неотлучно находился при своихъ войскахъ и дѣлилъ съ ними всѣ невзгоды и опасности военной жизни. Теперь, когда Карлъ ушелъ въ Малороссію, царь послалъ за нимъ свои главныя силы, а самъ съ нѣсколькими полками пожелалъ остаться въ Могилевской губерніи, чтобы задержать Левенгаупта и не допустить къ Карлу подкрѣпленій, боевыхъ припасовъ и провіанта.

Левенгауптъ былъ лучшій шведскій генералъ; онъ образцово велъ свой корпусъ съ обозами, выбирая проселочныя и лѣсныя дороги, чтобы избѣжать встрѣчи съ русскими войсками. Зная, что его ищутъ, онъ выслалъ къ русскому отряду подкупленнаго шпіона; тотъ увѣрилъ русскихъ, что шведы еще не переходили Днѣпра, а повелъ ихъ къ Оршѣ. Шведы шли на югъ, а шпіонъ повелъ русскихъ на сѣверъ.

А между тѣмъ, шведы уже перешли Днѣпръ въ Шкловѣ и направились къ Пропойску; здѣсь они хотѣли переправиться черезъ Сожъ и присоединиться къ Карлу. Еще – три дня, и разсчетъ ихъ вполнѣ бы удался.

Къ счастію, 22 сентября русскіе встрѣтили на дорогѣ человѣка, который самъ видѣлъ въ Шкловѣ, какъ шведы переправились черезъ Днѣпръ. Отъ него царь и узналъ, куда дѣйствительно пошли шведы.

Тогда, посадивъ пѣхоту на коней, царь повернулъ назадъ и бросился въ догонку за шведами. Догнали ихъ только 26 сентября, уже въ 25 верстахъ отъ Пропойска, у села Долгій Мохъ. Шведы успѣли переправиться здѣсь черезъ рѣку Ректу и разобрали мосты. Ночью они отослали обозы въ Лѣсную, а сами завязали артиллерійскій бой черезъ рѣку, чтобы задержать наступленіе русскихъ.

Царь Петръ разсчитывалъ, что будетъ имѣть надъ шведами численное превосходство и безъ труда разобьетъ ихъ. Но теперь въ Долгомъ Моху, оказалось, что шведовъ было цѣлыхъ 16 тысячъ человѣкъ, — вдвое больше, чѣмъ царь предполагалъ, а русскихъ было только 12 тысячъ. Надъ такимъ непріятелемъ, какъ шведы, побѣда съ меньшими на 4 тысячи человѣкъ силами была сомнительна. Тогда царь потребовалъ къ себѣ изъ Кричева генерала Баура, у котораго было 4 тыс драгунъ.

Вечеромъ 27 сентября шведы прекратили пальбу въ Долгомъ Моху и отошли вслѣдъ за обозомъ къ Лѣсной. Русскіе построили за ночь два моста черезъ р. Ректу и утромъ 28 сентября прошли за дер. Лопатичи.

Шведы этою же ночью выслали часть своего обоза изъ Лѣсной въ Пропойскъ подъ прикрытіемъ 3000 человѣкъ, а съ остальными 13 тысячами стали впереди Лѣсной, выславъ шесть баталіоновъ на передовую позицію за 2½ версты отъ Лѣсной, на Лопатическую дорогу, на встрѣчу русскимъ, и расположили ихъ тамъ скрытно въ лѣсу.

Невдалекѣ отъ Лопатичъ дорога развѣтвлялась и шла по обѣ стороны находящагося здѣсь болота, а потомъ сходилась снова у дер. Лѣсной. Правѣе дорогъ была рѣчка Лѣсная, которая пересѣкала дорогу въ самой деревнѣ. На ней былъ мостъ; сваи моста видны здѣсь и теперь. Впереди деревни была небольшая убогая церковь. Во время боя шведы разобрали деревенскія постройки на укрѣпленія и на топливо, а къ церкви примкнули своими обозами. Отъ деревни влѣво шла дорожка

въ Кричевъ. По ней долженъ былъ прибыть Бауръ. Вся мѣстность эта была покрыта лѣсомъ, за исключеніемъ небольшого поля, предъ Лѣсною въ одну версту длиною и шириною. За рѣкой тоже былъ дремучій лѣсъ.

Отъ Лопатичъ русскіе пошли къ Лѣсной по обоимъ развѣтвленіямъ дороги. Въ лѣвомъ отрядѣ шли полки ингерманландскій и невскій *). Отрядъ этотъ долженъ былъ атаковать передовую позицію шведовъ. Въ правомъ отрядѣ были преображенцы, семеновцы и баталіонъ астраханскаго полка **). Они должны были обойти шведовъ слѣва. А драгунскіе полки шли еще позади.

Остановившись на половинѣ дороги отъ Лопатичъ, лѣвая колонна стала сходить съ лошадей и строиться въ боевой порядокъ. Но шведы, бывшіе на передовой позиціи въ лѣсу, не дали кончить построенія: они дали залпъ на самомъ близкомъ разстояніи и бросились въ рукопашную. Но наши молодые полки не поддались: не смотря на стремительность нападенія и на превосходство силъ непріятеля, наши герои мужественно отражали всѣ атаки и стойко удерживали свои позиціи. А тѣмъ временемъ Петръ вернулъ правый отрядъ и лично привелъ его сюда Семеновцы и преображенцы дали нѣсколько залповъ и тотчасъ ударили на непріятеля въ штыки. Шведы были сбиты и побѣжали.

Тутъ подоспѣли наши драгуны, и мы погнали шведовъ по лѣсу. Шведы потеряли свои 2 пушки, 3 знамени и много плѣнныхъ, въ томъ числѣ 1 генерала и 1 полковника.

Выйдя изъ лѣсу на плечахъ у шведовъ, наши увидѣли, что непріятель стоитъ впереди дер. Лѣсной въ боевомъ порядкѣ, въ три линіи, и прикрываетъ мостъ черезъ р. Лѣсную. Позади шведскихъ войскъ находился ихъ лагерь и затѣмъ обозъ; изъ повозокъ они сдѣлали себѣ укрѣпленіе, на случай пораженія.

На этомъ-то полѣ и разыгрался Лѣснянскій бой, въ которомъ приняли участіе всѣ войска, бывшія у воюющихъ сторонъ.

Было ровно 12 часовъ дня, когда русскіе стали выходить изъ лѣса. Шведы не желали выпускать насъ на поле и открыли сильную ружейную пальбу и убійственный артиллерійскій огонь, на самомъ близкомъ разстояніи. Но это не остановило нашихъ. Они отвѣтили такимъ же сильнымъ огнемъ, и броси-

*) Нынѣ Кирасирскій ЕЯ ВЕЛИЧЕСТВА.
**) 12 гренадерскій полкъ ИМПЕРАТОРА АЛЕКСАНДРА III.

лись въ атаку. Шведы съ своей стороны произвели атаку, и завязался кровопролитный бой по всей линіи. Онъ продолжался непрерывно три часа съ необыкновеннымъ упорствомъ. Наконецъ, къ 3 ч. пополудни русскіе сбили шведовъ. Они принуждены были отступить къ своему лагерю. а поле битвы заняли русскіе, причемъ захватили еще 8 пушекъ и нѣсколько десятковъ знаменъ.

Бой велся до того упорно и ожесточенно, что оба противника, какъ бы условившись, сами собой прекратили бой, за совершеннымъ изнеможеніемъ. Петръ къ тому же получилъ извѣстіе о приближеніи Баура и пожелалъ дать отдыхъ сильно уставшимъ войскамъ своимъ предъ послѣднимъ рѣшительнымъ ударомъ; шведы также ожидали возвращенія изъ Пропойска своего обознаго прикрытія и прекратили пальбу.

Въ продолженіи двухъ часовъ непріятели стояли другъ противъ друга въ бездѣйствіи на разстояніи одной версты.

Наконецъ, около 5 часовъ по дорогѣ изъ Рабовичъ показывается отрядъ Баура. Шведы открыли по немъ жестокій артиллерійскій огонь, но не могли остановить драгунъ, и они лихо примкнули къ нашему лѣвому крылу.

Наступила рѣшительная минута боя.

Петръ желалъ отрѣзать шведамъ путь отступленія на Пропойскъ; поэтому онъ усилилъ свой правый флангъ двумя полками и всѣми силами обрушился на шведовъ.

Загорѣлся снова жестокій рукопашный бой молодой, только что созданной геніемъ Петра, русской арміи съ ея суровыми боевымя учителями шведами.

Къ вечеру шведы были разбиты и убѣжали въ свое укрѣпленіе, сдѣланное изъ телѣгъ обоза. Но отрѣзать имъ путь отступленія не было возможности, такъ какъ во время боя къ нимъ возвратился обозный отрядъ и занялъ именно этотъ путь.

Въ 7 часовъ вечера началась сильнѣйшая снѣжная вьюга и наступила темнота. Петръ долженъ былъ прекратить сраженіе.

Такъ совершился этотъ знаменитый бой. Каждый клочекъ маленькаго Лѣснянскаго поля былъ политъ кровью. Девять тысячь человѣкъ нашли тутъ себѣ геройскую смерть

Что это было за сраженіе, можно судить потому, что даже теперь на полѣ битвы находятъ множество пуль, ядеръ, картечи и обломковъ оружія. Двѣсти лѣтъ выбираютъ ихъ жители Лѣсной и все не могутъ выбрать.

Впослѣдствіи русскіе генералы говорили Петру: «Четыре раза наши ружья разгорались здѣсь такъ, что ихъ нельзя было въ рукахъ держать. Четыре раза набивали мы пулями сумки, пазухи и карманы, все поле было покрыто пулями, такъ что земли не было видно. Но нигдѣ ни на одинъ шагъ мы не подались назадъ передъ шведомъ!».

Ночь наши геройскія войска провели на полѣ битвы подъ ружьемъ, на снѣгу, не зажигая огней.

Прямо на снѣгу, завернувшись въ плащъ, провелъ боевую ночь и Царственный Труженикъ Петръ Великій, нигдѣ и ни когда не щадившій себя для пользы и славы Россіи.

Шведы, наоборотъ, зажгли громадные костры изъ разломанной деревушки, чтобы ввести нашихъ въ заблужденіе, а сами, воспользовавшись ночной темнотой и метелью, бѣжали къ Пропойску, оставивъ въ Лѣсной весь свой обозъ и своихъ раненрыхъ

Наша кавалерія на разсвѣтѣ пустилась въ погоню за шведами и настигла ихъ у Пропойска. Завязался новый бой; шведы потеряли еще 500 человѣкъ убитыми и множество плѣнныхъ. Здѣсь былъ захваченъ и весь остальной обозъ, который шведы хотѣли уже сжечь, и вся артиллерія.

Левенгауптъ первоначально желалъ переправиться черезъ Сожъ въ Пропойскѣ, но противоположный берегъ рѣки уже успѣли занять наши драгуны, а потому, посадивъ жалкіе остатки своихъ войскъ на обозныхъ лошадей, онъ ускакалъ дальше и переправился черезъ рѣку вплавь только въ деревнѣ Глинкѣ, въ 20 верстахъ за Пропойскомъ.

Всего шведы въ сраженіи потеряли до 8000 чел. убитыми, 900 ч. плѣнными, 17 пушекъ, 44 знамени и весь обозъ.

И вотъ, вмѣсто подкрѣпленій, которыхъ съ такимъ нетерпѣніемъ ожидали шведы и въ которыхъ такъ сильно нуждались, Левенгауптъ привелъ къ Карлу всего 5—6 тысячъ разстроеннаго, разбитаго войска, и безъ всякихъ припасовъ. Положеніе шведовъ сдѣлалось еще худшимъ. Имъ пришлось кормить и новыхъ голодныхъ товарищей.

Уже одного этого было для насъ достаточно, чтобы имѣть дальнѣйшіе успѣхи въ этой войнѣ. И дѣйствительно, уже черезъ девять мѣсяцевъ, 27 іюня 1709 года шведы были совершенно разбиты подъ Полтавой.

Но кромѣ прямого ущерба для шведовъ, которые были поставлены теперь въ безвыходное положеніе, Лѣснянская побѣда имѣла еще и громадное нравственное значеніе. Она была первой роскошной наградой для Великаго Преобразователя Россіи Петра I за понесенные имъ неимовѣрно тяжелые труды по созданію регулярной русской арміи. которой у насъ до того времени не было. Теперь онъ имѣлъ утѣшеніе видѣть что труды его не пропали даромъ и что русскіе считавшіе шведовъ непобѣдимыми, уже научились побѣждать ихъ самихъ въ правильномъ бою и равными силами.

Когда въ 1700 году Петру донесли о нарвскомъ пораженіи. онъ сказалъ: «Шведы можетъ быть побьютъ насъ еще не разъ, но отъ нихъ же мы научимся побѣждать и ихъ самихъ...» Теперь это пророчество царя оправдалось Молодецкая русская армія блестяще выдержала свой первый экзаменъ.

Духъ нашихъ войскъ поднялся на небывалую высоту и второй Нарвы уже не могло быть. За Лѣсной слѣдовала Полтава.

Шведы, напротивъ, пали духомъ. Они поняли, что имѣютъ дѣло съ противникомъ уже могущественнымъ, убѣдились въ безразсудствѣ предпріятія Карла XII и поняли опасность своего положенія въ такой дали отъ Швеціи, внутри чужого государства. Слава, окружавшая Карла XII послѣ первыхъ его подвиговъ, померкла. Гетманъ Мазепа, опозорившій себя измѣною русскому царю, сталъ относиться къ шведамъ съ недовѣріемъ и Малороссія осталась вѣрна царю.

Больше всѣхъ сознавалъ важное значеніе Лѣснянской побѣды самъ царь.

Онъ велѣлъ день 28 сентября внести въ число табельныхъ дней и совершать въ этотъ день молебствія во всѣхъ церквахъ Россійской Имперіи; велѣлъ выбить медали для награжденія войска «Сія у насъ побѣда — говорилъ онъ о Лѣсной — можетъ первая назваться, понеже надъ регулярнымъ войскомъ никогда такой не бывало, къ тому же еще будучи гораздо меньшимъ числомъ предъ непріятелемъ».

Царь называлъ ее «матерью Полтавской баталіи и начальнымъ днемъ нашего добра».

И эта оцѣнка вполнѣ подтвердилась дальнѣйшимъ ходомъ Сѣверной войны. День 28 сентября на самомъ дѣлѣ былъ тогда какъ бы зарею грядущихъ успѣховъ русскаго оружія въ остальной части этой продолжительной войны. Закончилась она въ 1721 году и дала намъ Лифляндію, Эстляндію, Ингрію, Каре-

лію и часть Финляндіи съ Выборгомъ, то есть все прибрежье Балтійскаго моря.

Съ тѣхъ поръ Россія, завладѣвъ берегами моря, быстро пошла впередъ по пути просвѣщенія.

Русскія потери подъ Лѣсной были: 1111 чел. убитыми и 2856 чел. ранеными. Въ числѣ раненыхъ былъ принцъ Гессенъ-Дармштадтскій, чрезъ нѣсколько дней умершій отъ полученныхъ въ бою ранъ.

Изъ русскихъ генераловъ, кромѣ принца, въ этомъ бою прославились кн. М. Голицынъ, кн. Меньшиковъ, Брюсъ, Бауръ съ своими лихими драгунами, и Флугъ, преслѣдовавшій шведовъ послѣ боя.

На другой день послѣ сраженія, 29 сентября, царь приказалъ отслужить на полѣ битвы благодарственный молебенъ, а надъ братскими могилами панихиды по убіеннымъ.

Въ это же время онъ повелѣлъ построить на мѣстѣ одержанной побѣды и новую деревянную церковь во имя Рождества Пресвятой Богородицы и отпустилъ на это необходимыя средства. Бывшая въ Лѣсной маленькая церковь не могла не пострадать во время сраженія, такъ какъ шведы приставили къ ней свои телѣги и она оказалась въ передней стѣнѣ ихъ укрѣпленія.

Построенная царемъ церковь, спустя сорокъ лѣтъ, была самовольно увезена изъ Лѣсной, но въ 1905 году ее снова возвратили сюда и теперь она стоитъ на полѣ битвы, напоминая о Великомъ ИМПЕРАТОРѢ и его пребываніи въ Лѣсной.

Въ Лѣсной царь пробылъ до 2 октября и уѣхалъ отсюда въ Смоленскъ, откуда войска уже отправлялись въ Малороссію, чтобы окончательно сразить Карла XII и пожать плоды того, что было посѣяно на Лѣснянскомъ полѣ.

Такъ неутомимъ былъ нашъ Великій ИМПЕРАТОРЪ.

«То академикъ, то герой.
«То мореплаватель, то плотникъ.
«Онъ всеобъемлющей душой
«На тронѣ вѣчный былъ работникъ».

Въ день празднованія 200-лѣтняго юбилея побѣды — 28 сентября 1908 года, по сосѣдству съ Петровскимъ храмомъ заложенъ новый великолѣпный каменный храмъ-памятникъ во имя св. апостоловъ Петра и Павла, который сооружается на

средства, отпущенныя по ВЫСОЧАЙШЕМУ повелѣнію ИМПЕРАТОРА НИКОЛАЯ II.

На поле битвы прибыли къ этому дню высокія представители доблестной русской арміи, части войскъ и депутаціи отъ полковъ, участвовавшихъ въ сраженіи, сонмы духовенства съ епископомъ во главѣ, дворянство, высшая губернская администрація, представители земствъ и городовъ, множество народа изъ тѣхъ волостей, въ предѣлахъ которыхъ происходили военныя дѣйствія, и учащееся подрастающее поколѣніе изъ окрестныхъ сельскихъ школъ. На соборной панихидѣ, совершенной надъ братской могилой, всѣ присутствовавшіе объединились въ горячей молитвѣ за упокой души Великаго Радѣльца Государства Русскаго — ИМПЕРАТОРА ПЕТРА ПЕРВАГО, за души доблестныхъ его сподвижниковъ и христолюбивыхъ воиновъ, за вѣру, царя и отечество на полѣ семъ животъ свой положившихъ. Всѣ еще разъ возобновили въ памяти незабвенныя заслуги ихъ предъ Россіей и предъ единымъ могучимъ русскимъ народомъ.

Съ сооруженіемъ храма-памятника на полѣ брани, молитвы за нихъ будутъ возноситься къ Престолу Всевышняго непрестанно, и память о павшихъ здѣсь и потрудившихся братьяхъ нашихъ будетъ передаваться изъ рода въ родъ, и не умретъ во вѣки.

Вѣчная имъ память, вѣчная имъ слава!

ПРАЗДНОВАНІЕ

200-ЛѢТНЯГО ЮБИЛЕЯ

побѣды Петра I надъ шведами

при дер. Лѣсной.

1708 — 28 сентября — 1908 г.

ИМПЕРАТОРЪ ПЕТРЪ ВЕЛИКІЙ.

Празднованіе 200-лѣтняго юбилея побѣды Петра I надъ шведами при дер. Лѣсной.

1708 — 28 сентября — 1908 г.

27 — 28 сентября 1908 г. въ дер. Лѣсной состоялось торжественное празднованіе двухсотлѣтія побѣды Петра I надъ шведами, одержанной здѣсь 28 сентября 1708 года.

Согласно программѣ, установленной временно-командующимъ войсками Виленскаго военнаго округа генераломъ-отъ-кавалеріи П. И. Плеве, по соглашенію съ Могилевскими гражданскими властями, на 27-е сентября былъ назначенъ пріѣздъ участниковъ торжества въ Лѣсную, панихида на одной изъ братскихъ могилъ, докладъ о боѣ подъ Лѣсной и всенощная въ древнемъ Петровскомъ храмѣ; 28-го сентября, въ день 200-лѣтія битвы, до начала литургіи, популярное чтеніе о воспоминаемомъ событіи для присутствующихъ частей войскъ и депутацій и для народа; затѣмъ литургія съ молебномъ, послѣ нея торжество закладки храма, освященіе памятника, сооруженнаго полками, участвовавшими въ Лѣснянскомъ бою и, наконецъ, парадъ собравшимся войскамъ.

Къ торжеству прибыли депутаціи отъ слѣдующихъ полковъ: лейбъ-гвардіи Преображенскаго, въ составѣ полковника флигель-адъютанта К. А. Гольтгоера и штабсъ-капитана Б. В. Шульгина; лейбъ-гвардіи Семеновскій полкъ командировалъ полковника А. С. Пронина и подпоручика А. Н. Кавелина; лейбъ-гвардіи Кирасирскій ЕЯ ВЕЛИЧЕСТВА ГОСУДАРЫНИ ИМПЕРАТРИЦЫ МАРІИ ѲЕОДОРОВНЫ — полковника М. М. Лазарева и корнета князя П. С. Урусова; первая ЕЯ ИМПЕРАТОРСКАГО ВЫСОЧЕСТВА Великаго Князя Михаила Павловича батарея 1-й гвардейской артиллерійской бригады — полковника М. А. Мясоѣдова и капитана В. В. Гирша; представителями 12-го гренадерскаго Астраханскаго ИМПЕРАТОРА АЛЕКСАНДРА III полка были: подполковникъ В. Ѳ. Гралинскій и штабсъ-капитанъ В. М. Мещериновъ; 9-го пѣхотнаго Ингерманландскаго ИМПЕРАТОРА ПЕТРА I — подполковникъ А. М. Жеромскій и капитанъ В. А. Руссовъ.

Всѣ эти части, какъ извѣстно, принимали непосредственное участіе въ бою. Кромѣ того, на торжество прибыли депутаціи отъ полковъ Виленскаго военнаго округа, сформированныхъ въ царствованіе Петра I: отъ 2-го лейбъ-драгунскаго Псковского подполковникъ С. Л. Гамзагурди и штабсъ-капитанъ Б. А. Остроградскій, 3-го уланскаго Смоленскаго подполковникъ фонъ-Гиммельстіернъ; 97-го пѣхотнаго Лифляндскаго генералъ-фельдмаршала графа Шереметева подполковникъ Н. П. Черновъ и штабсъ-капитанъ Г. К. Ерофеевъ; 118-го пѣхотнаго Шуйскаго подполковникъ А. И. Козляковскій и капитанъ И. Ѳ. Коротенко. Въ составъ каждой депутаціи, кромѣ штабъ-офицера и оберъ-офицера, входили также по два нижнихъ чина отъ каждой части.

Ко дню юбилея прибылъ также начальникъ артиллеріи гвардейскаго корпуса генералъ-маіоръ П. П. Потоцкій, какъ представитель ИМПЕРАТОРСКАГО русскаго военно-историческаго общества.

Сборнымъ пунктомъ для депутацій былъ назначенъ городъ Могилевъ. Прибытіе сюда представителей частей началось 24-го сентября и закончилось 24-го. Въ этотъ день въ Могилевъ прибылъ и временно-командующій войсками Виленскаго военнаго округа генералъ-отъ-кавалеріи П. А. Плеве, въ сопровожденіи генералъ-квартирмейстера штаба округа генералъ-маіора А. Б. Преженцова, а также начальника инженеровъ округа генералъ-лейтенанта Н. Ѳ. Александрова.

Къ участію въ празднованіи этого знаменательнаго юбилея командующимъ войсками Виленскаго военнаго округа были приглашены: генералъ-маіоръ А. В. Жиркевичъ и предсѣдатель коммисіи по перенесенію въ 1905 году въ Лѣсную Петровскаго храма Е. Р. Романовъ. Въ Лѣсную была командирована изъ Могилева 1-я рота 161-го пѣхотнаго Александропольскаго полка съ оркестромъ и полковымъ хоромъ.

Независимо отъ лицъ военнаго вѣдомства, въ празднествѣ приняли участіе: преосвященный Митрофанъ, епископъ Гомельскій, членъ Государственной Думы; управляющій губерніей, вице-губернаторъ С. А. Шидловскій, губернскій предводитель дворянства Ф. Я. Хоментовскій, представитель управленія Виленскаго, Ковенскаго и Гродненскаго генералъ-губернатора П. Н. Сергіевскій, представитель Виленскаго учебнаго округа инспекторъ народныхъ училищъ Могилевской губерніи П. А. Соколовъ, Быховскій уѣздный предводитель дворянства Е. Н. Стошъ, всѣ земскіе начальники Быховскаго уѣзда, замѣститель предсѣдателя губернской управы по дѣламъ земскаго хозяйства, Могилевскій и Быховскій городскіе головы, Могилевскій епархіальный и Быховскій уѣздный наблюдатели церковно-приходскихъ школъ, мѣстный инспекторъ народныхъ училищъ, мѣстный благочинный протоіерей Ѳ. В. Сущинскій и одиннадцать другихъ протоіереевъ и іереевъ, земскіе гласные С. И. Казановичъ, А. А. Радкевичъ, К. Я. Эсьманъ, всѣ волостные старшины Быховскаго уѣзда, многіе изъ мѣстныхъ помѣщиковъ, представители Могилевскаго, Чаусскаго и Ярославскаго отдѣловъ союза русскаго народа и мн. др.

Самое живое участіе въ торжествѣ приняло и мѣстное бѣлорусское населеніе, тысячами собравшееся въ день юбилея, 28-го сентября, въ Лѣсную. Здѣсь же было и до 300 человѣкъ учениковъ и учениць окрестныхъ народныхъ училищъ и церковно-приходскихъ школъ, съ ихъ учителями и учительницами.

Молодое Могилевское земство отнеслось къ предстоявшему торжеству съ рѣдкимъ вниманіемъ и на расходы по пріему депутацій и приглашенныхъ лицъ ассигновало довольно крупную сумму, въ дополненіе къ тѣмъ средствамъ, которыя были отпущены военнымъ вѣдомствомъ.

27-го сентября, еще до разсвѣта, длинныя вереницы экипажей съ участниками торжества выѣхали изъ Могилева въ Лѣсную. Путь лежалъ по древнему Пропойскому тракту, устроенному первымъ намѣстникомъ Бѣлоруссіи, графомъ Чернышевымъ. Бѣлоруссы называютъ такія дороги «Екатерининскими гостинцами» (т. е. купеческими, гостиными дорогами) въ память того, что по нимъ неоднократно проѣзжала ИМПЕРАТРИЦА ЕКАТЕРИНА II, какъ во время свиданія съ австрійскимъ Императоромъ Іосифомъ въ

Могилевѣ, въ 1780 году, такъ и при путешествіи своемъ на югъ, къ великолѣпному князю Тавриды, въ 1787 году.

На лѣвомъ берегу Днѣпра, который здѣсь, кстати сказать, довольно невеликъ и, во всякомъ случаѣ, далекъ отъ описанія, сдѣланнаго Гоголемъ, дорога идетъ нѣсколько верстъ по шоссе, проведенному въ 1852 году, и совпадаетъ съ путемъ слѣдованія Карла XII къ Чаусамъ, по оставленіи имъ Могилева, 7-го августа 1708 года; но затѣмъ оставляетъ шоссе и идетъ на юго-востокъ.

Мѣстность здѣсь довольно лѣсистая, хотя уцѣлѣвшіе пролѣски составляютъ лишь жалкіе остатки бывшихъ лѣсныхъ богатствъ Бѣлоруссіи. Селенія встрѣчаются довольно рѣдко.

Дорога была въ общемъ хорошая. Участники торжества быстро прослѣдовали Могилевскій уѣздъ и въѣхали въ предѣлы Быховскаго уѣзда, въ которомъ находится деревня Лѣсная въ 56 верстахъ отъ Могилева.

Бѣлорусское населеніе этого уѣзда во всѣхъ деревняхъ и селеніяхъ чрезъ которыя приходилось проѣзжать участникамъ праздника, встрѣчало ихъ съ св. иконами и съ хлѣбомъ-солью. Въ такихъ случаяхъ экипажи останавливались, генералъ-отъ-кавалеріи П. А. Плеве выходилъ изъ своего экипажа и, обнаживъ голову, подходилъ къ крестьянамъ и прикладывался къ образу, затѣмъ въ теплыхъ выраженіяхъ благодарилъ населеніе. Въ нѣсколькихъ селеніяхъ командующему войсками были поднесены населеніемъ цвѣты.

Такое сознательное отношеніе сельскаго населенія Бѣлоруссіи къ празднуемому событію и радушіе къ участникамъ торжества чрезвычайно трогало послѣднихъ; многіе изъ нихъ, бывшіе въ Бѣлоруссіи впервые, не ожидали ничего подобнаго и не скрывали своей радости и своего удивленія. Должно сказать, что и во все время праздника, продолжавшагося два дня, бѣлоруссы относились къ переживаемому событію съ большимъ достоинствомъ, а къ участникамъ празднованія съ трогательнымъ радушіемъ. Въ то же время они проявили полную готовность сдѣлать все возможное, чтобы придать празднику подобающій ему торжественный и величественный видъ и сдѣлать пребываніе рѣдкимъ гостямъ въ ихъ захолустной деревушкѣ болѣе или менѣе сноснымъ. Жители Лѣсной, у которыхъ до сихъ поръ еще въ обиходѣ курныя избы, тѣмъ не менѣе, нашли возможнымъ безмездно уступить семь десятинъ своей земли для сооруженія храма-памятника, «свято чтя память Великаго Преобразователя Россіи и желая быть достойными потомками своихъ предковъ, проливавшихъ кровь свою подъ Лѣсною за вѣру, Царя и отечество»,—какъ они выразились въ одномъ изъ своихъ приговоровъ.

Въ селѣ Кутнѣ, въ 30 верстахъ отъ Могилева, былъ сдѣланъ небольшой привалъ, чтобы дать возможность нѣсколько отдохнуть лошадямъ. Здѣсь населеніемъ была устроена чрезъ всю улицу арка изъ цвѣтовъ и зелени и украшена множествомъ національныхъ флаговъ. У арки командующій войсками былъ встрѣченъ хлѣбомъ-солью.

Здѣсь, въ зданіи министерскаго народнаго училища, прибывшимъ былъ предложенъ отъ земства утренній чай, и, въ общемъ, очень жалкое училищное зданіе оживилось.

За Кутней участники торжества въѣхали на водораздѣлъ между Днѣпромъ и Сожомъ, двумя водными системами Могилевской губерніи, ея, можно

сказать, жизненными артеріями. Мѣстность сдѣлалась выше; вмѣсто обычнаго бѣлорусскаго подзола появились пески.

Въ 15 верстахъ отъ Кутни начинается историческая мѣстность, уже бывшая театромъ военныхъ дѣйствій въ 1708 году. Здѣсь, въ полуверстѣ отъ дороги, слѣва протекаетъ р. Ректа (она же Реста), гдѣ въ с. Долгомъ-Моху Петръ Великій настигъ шведскій корпусъ, шедшій подъ командой Левенгаупта на соединеніе съ Карломъ XII и везшій къ нему боевые и продовольственные припасы.

Какъ извѣстно, Карлъ 14-го сентября 1708 г. направился изъ д. Старишей, — крайняго пункта, до котораго онъ дошелъ, по направленію къ Смоленску, — въ Украйну, гдѣ Мазепа сулилъ ему золотыя горы. Левенгауптъ въ этотъ же день выступилъ на соединеніе съ Карломъ изъ м. Череи; 19-го — 22-го сентября переправилъ свой громадный обозъ (7,000 повозокъ) черезъ р. Днѣпръ въ Шкловѣ и, избѣгая большихъ дорогъ, пошелъ проселочными тропами на дер. Грибаны, Медвѣдково и Долгій-Мохъ къ Пропойску, гдѣ расчитывалъ переправиться черезъ Сожъ и соединиться въ Черниговской губерніи съ Карломъ.

Петръ настигъ Левенгаупта только у Долгаго Моха, уже тогда, когда шведы переправились на правый берегъ Ректы, уничтожили мосты и, установивъ орудія на прибрежныхъ высотахъ, командующихъ надъ лѣвымъ берегомъ, получили возможность на далекое разстояніе поражать сильнымъ артиллерійскимъ огнемъ всѣ подступы къ рѣкѣ съ лѣваго берега. Русскіе должны были ограничиться безплодною канонадою съ далекаго разстоянія по шведскимъ батареямъ.

Къ ночи того же дня шведы успѣли отправить свой обозъ къ дер. Лѣсной и далѣе къ Пропойску, и имъ уже не было надобности защищать переправу черезъ Ректу. Они прекратили канонаду и вечеромъ 27-го сентября отошли къ Лѣсной, гдѣ стали лагеремъ. Русскіе ночью навели два моста, къ утру переправились черезъ рѣку и также пошли къ Лѣсной.

У этого-то историческаго пункта депутаціи и проѣзжали, именно въ тотъ самый день — 27-го сентября, когда здѣсь двѣсти лѣтъ тому назадъ гремѣли пушки, оглашая мирныя дотолѣ окрестности своимъ ревомъ, который эхо далеко разносило по здѣшнимъ лѣснымъ дебрямъ.

Далѣе пришлось ѣхать уже по путямъ слѣдованія шведовъ и русскихъ.

Вскорѣ показались и Лопатичи, гдѣ старая дорога расходится съ позднѣйшимъ Екатерининскимъ гостинцемъ: старая дорога пошла правѣе, на Лѣсную, а гостинецъ проведенъ прямо — на с. Рабовичи. Путешественники, къ сожалѣнію, направились на Рабовичи и, такимъ образомъ, были лишены возможности слѣдовать ходу сраженія. Выѣхали они на поле битвы уже въ Лѣсной, своротивъ подъ Рабовичами съ гостинца вправо.

Въ Лѣсную всѣ пріѣхали въ 2 часа и тотчасъ же, переодѣвшись, направились въ мѣстную церковь, чтобы отсюда съ крестнымъ ходомъ идти на братскую могилу.

Судьба Лѣснянской церкви замѣчательна. Если вы взглянете на планъ «боя съ Левенгауптомъ» въ Марсовой книгѣ (Спб. 1713), то увидите въ переднемъ фасѣ шведскаго вагенбурга небольшую сельскую церковку съ однимъ крестомъ надъ входомъ — типа обычнаго для Бѣлоруссіи въ то

Бой подъ Лѣсной. Русскіе драгуны атакуютъ шведовъ. Справа подъ соснами **Петръ I**. Слѣва вдали сражается пѣхота.

время, когда она изнывала подъ гнетомъ уніи и когда ея церкви представляли заурядныя деревенскія избы.

Когда во время сраженія шведы были сбиты съ поля сраженія и засѣли въ вагенбургѣ, церковь эта не могла не пострадать отъ артиллерійскаго огня, направленнаго на вагенбургъ, и послѣ боя царственный Побѣдитель повелѣлъ соорудить новую церковь.

Къ сожалѣнію, она пробыла здѣсь только 40 лѣтъ: въ 1748 году владѣлецъ Лѣсной, помѣщикъ Волковицкій, католикъ, перевезъ ее въ свое другое имѣніе Головенчицы и тамъ обратилъ въ фамильную усыпальницу.

Петровская церковь имѣла форму прямоугольника съ придаткомъ для алтаря съ восточной стороны и большимъ крыльцомъ съ западной. Крыльцо было крытое, съ тремя арочными входами. Срубъ прямоугольника принималъ вверху шатровую форму и заканчивался четырехграннымъ барабаномъ, который снаружи увѣнчивался крестомъ. Длина церкви 24 арш., ширина 9 арш., высота стѣнъ до начала шатра 8 арш.

Помѣщикъ, при перенесеніи, сдѣлалъ въ церкви Петра только слѣдующія измѣненія: онъ закрылъ на крыльцѣ боковые входы и сдѣлалъ изъ него, такимъ образомъ притворъ; въ передней стѣнѣ, имѣвшей дверь съ крыльца, замѣнилъ дверь аркою и, слѣдовательно, соединилъ сдѣланный притворъ съ церковью; надъ притворомъ сдѣлалъ хоры — обычную принадлежность костеловъ и уніатскихъ храмовъ, а затѣмъ, по обѣимъ сторонамъ алтаря пристроилъ ризницу и кладовую. Церковь, такимъ образомъ, получила форму буквы Г. Всѣ эти измѣненія сразу бросаются въ глаза и въ настоящее время.

Во всемъ же остальномъ церковь осталась въ томъ видѣ, въ какомъ она была создана Петромъ I.

Въ 1780 году знаменитый бѣлорусскій архіепископъ, ученый историкъ Георгій Конисскій, съ отраднымъ чувствомъ сообщалъ св. суноду, что церковь Головенчицкая, «построенная повѣленіемъ и денежною суммою ИМПЕРАТОРА ПЕТРА ВЕЛИКАГО на мѣстѣ одержанной имъ побѣды надъ Левенгауптомъ въ д. Лѣсной и перевезенная помѣщикомъ Волковицкимъ въ Головенчицы», присоединена со всѣмъ приходомъ и священникомъ къ православію.

Стѣны храма внизу были окрашены свѣтлоголубою краскою, а шатеръ и барабанъ покрыты стѣнною живописью. Судя по тому, что нѣкоторыя бревна шатра положены не на мѣстѣ и фигуры вслѣдствіе этого искажены, надо предполагать, что стѣнная живопись современна сооруженію церкви и, во всякомъ случаѣ, относится къ Лѣснянскому періоду ея существованія, и что затѣмъ, во время перенесенія въ Головенчицы, бревна шатра были перепутаны.

На передней стѣнкѣ шатра, надъ иконостасомъ изображена распростертая царская порфира, надъ которою два ангела поддерживаютъ корону. Это еще одно показательство того, что живопись сдѣлана въ Лѣсной по повелѣнію Петра I. На остальныхъ трехъ стѣнахъ шатра даны громадныя аллегорическія изображенія, имѣющія, повидимому, отношеніе къ событію, но точнаго объясненія ихъ пока не сдѣлано, за невозможностью фотографированія ихъ. По угламъ изображены четыре евангелиста. Въ барабанѣ сдѣланы изображенія святыхъ всѣхъ чиновъ.

Всѣ краски стѣнной живописи клеевыя и легко могутъ быть подновлены безъ искаженія оригинала.

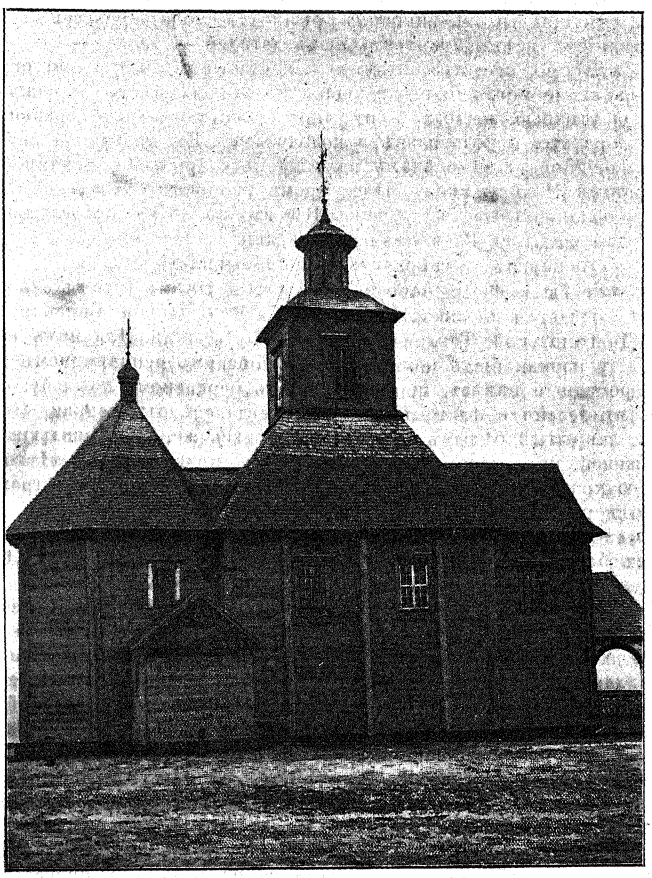

Петровскій храмъ въ дер. Лѣсной. Видъ съ сѣвера.

Дальнѣйшая судьба этой церкви такова:

Съ присоединеніемъ къ православію, она оставалась приходскою и находилась въ Головенчицахъ до 1905 года. Къ этому времени она совершенно обветшала и наклонилась въ одну сторону; прихожане приступили къ сооруженію новой каменной церкви, а Петровскій храмъ, по распоряженію бывшаго Могилевскаго епископа Мисаила, подлежалъ уничтоженію *).

Къ счастію для русской исторической науки, явилась возможность во-

*) Подробности по этому дѣлу читатели найдутъ въ «Вил. Календарѣ» на 1907 годъ въ ст. «Бой подъ Лѣсной».

время принять мѣры къ спасенію этого драгоцѣннаго памятника, и на средства, отпущенныя св. синодомъ, онъ былъ снова перенесенъ въ Лѣсную съ сохраненіемъ всѣхъ архитектурныхъ деталей.

Къ сожалѣнію, средства, отпущенныя синодомъ, были очень ограничены и церковь не могла быть окрашена на новомъ мѣстѣ и снабжена необходимою утварью; не было возможности соорудить даже церковную ограду, не говоря уже о колокольнѣ и колоколахъ. Въ настоящее время она имѣетъ убогій видъ: въ стѣнахъ на ряду съ старыми бревнами 1708 г., лежатъ новыя 1905 г., иконъ нѣтъ, кромѣ иконостаса; хоругвей, крестовъ сосудовъ, облаченій, книгъ — тоже. Все это на время богослуженія привозится изъ сосѣдней Рабиновичской церкви.

Въ эту то церковь и собрались всѣ прибывшіе.

Здѣсь уже были массы народа. По всѣмъ дорогамъ шли къ ней крестные ходы изъ сосѣднихъ церквей: Пропойской, Кульшицкой, Бовецкой, Грязивецкой, Долгомохской, Теплянской, Рабовичской и др. Для нихъ, на случай непогоды, у церкви былъ воздвигнутъ быховскимъ исправникомъ г. Мизгайло громадный навѣсъ, примыкавшій къ церковному крыльцу; онъ весь утопалъ въ зелени и флагахъ; на полѣ, невдалекѣ отъ церкви, стоялъ памятникъ, закрытый бѣлымъ покрываломъ; здѣсь же, въ нѣсколькихъ десяткахъ саженей, находился изящный павильонъ, прикрывавшій мѣсто закладки новаго храма-памятника. Громадные флаги, развѣваемые вѣтромъ осѣняли этотъ павильонъ.

Лица, прибывшія сюда впервые, съ вр. командующимъ войсками во главѣ, съ большимъ интересомъ осматривали Петровскій храмъ. Объясненія при этомъ давалъ г. Романовъ.

Вскорѣ сюда же прибылъ преосвященный Митрофанъ, епископъ Гомельскій. Изъ церкви вышелъ величественный крестный ходъ, въ предшествіи 50 хоругвей и множества иконъ и крестовъ. При пѣніи «Спаси Господи, люди твоя», крестный ходъ, во главѣ съ епископомъ Митрофаномъ и двѣнадцатью протоіереями и іереями, направился къ братской могилѣ, разысканной недавно на сельскомъ кладбищѣ.

Вотъ нѣкоторыя подробности объ этихъ розыскахъ. 8-го сентября мѣстнымъ становымъ приставомъ Евневичемъ, въ присутствіи капитана генеральнаго штаба Федоренко, ст. сов. Голубинскаго, земскаго начальника Трусковскаго и исправника Мизгайло, среди могильныхъ камней Лѣснянскаго кладбища былъ найденъ небольшой камень съ изображеніемъ креста. Это обратило на себя вниманіе, и подъ камнемъ была произведена пробная раскопка. Она обнаружила рядъ костяковъ (числомъ пять), лежавшихъ головою къ сѣверу, и подъ нимъ другой рядъ, головою къ востоку. Изъ второго ряда отрыто лишь два костяка, и дальнѣйшая развѣдка была прекращена. Никакихъ предметовъ при этомъ не усмотрѣно.

Если принять во вниманіе, что шведы въ Лѣснянскомъ бою потеряли не менѣе 7,000 чел., а русскіе не менѣе 1,000 чел., и что въ каждой братской могилѣ погребается обыкновенно отъ 50 до 100 чел., то станетъ понятнымъ, что на Лѣснянскомъ полѣ братскихъ могилъ можетъ быть отъ 80 до 160. Но благодаря отсутствію внѣшнихъ признаковъ, онѣ могутъ быть обнаружены лишь спеціальными развѣдками.

Вотъ почему приходится сожалѣть, что открытая могила недостаточно обслѣдована и принадлежность ея той или другой арміи не установлена

окончательно, тѣмъ болѣе, что находится она на лѣвомъ флангѣ русскихъ войскъ, гдѣ бой не былъ такъ упоренъ, какъ на правомъ.

Впрочемъ, уже самый фактъ нахожденія могилы на православномъ кладбищѣ долженъ служить доказательствомъ того, что здѣсь погребены русскіе воины, а не шведскіе.

Залитое солнцемъ поле, развѣваемыя вѣтромъ хоругви, блестящія ризы сонма духовенства, живописные костюмы тысячи бѣлоруссовъ, стройное пѣніе двухъ хоровъ пѣвчихъ, величіе минуты, самое шествіе по полю, бывшему 200 лѣтъ назадъ мѣстомъ кровопролитнаго сраженія — все это производило неотразимое впечатлѣніе и многіе не могли удержаться отъ слезъ.

Предъ панихидой преосвященный Митрофанъ произнесъ слѣдующее слово:

«Нѣсколько одинокихъ, затерявшихся среди однообразной, бѣлорусской равнины холмовъ, и на одномъ изъ нихъ простой, некрашенный деревянный крестъ, а кругомъ какая-то особенная торжественная тишина — вотъ то впечатлѣніе, которое долженъ получить путникъ, посѣтившій въ другое, обычное время это мѣсто, давшее упокоеніе русскимъ воинамъ, павшимъ въ знаменательномъ боѣ при Лѣсной. Все здѣсь какъ бы нарочито самой природой предназначено къ тому, чтобы охранять священный покой витязей русской мощи.

«А если мы силой воображенія перенесемся за 200 лѣтъ тому назадъ, то что предстанетъ нашему взору, какая картина нарисуется? Предъ нами возстанутъ величественные образы двухъ сильнѣйшихъ армій, стоявшихъ другъ противъ друга, одна — грудью своихъ воиновъ защищающая и недопускающая дальнѣйшаго движенія враждебнаго воинства въ исконныя достоянія своихъ предковъ, а другая, упоенная славой и побѣдами, рвущаяся впередъ къ новымъ побѣдамъ и завоеваніямъ.

«То было время, когда въ мукахъ рожденія, ведомая геніемъ Петра зарождалась новая Россія. Невѣроятнымъ напряженіемъ воли могучій Царь встряхнулъ сонный покой Россіи, вызвалъ къ жизни всѣ силы ея и смѣло повелъ ее по пути преобразованій. Не будемъ перечислять всѣхъ царственныхъ трудовъ, заботъ, тревоги и невзгодъ, перенесенныхъ на этомъ пути. Они должны быть извѣстны каждому русскому человѣку, дорожащему своимъ прошлымъ, они огненными буквами должны быть запечатлѣны въ сердцахъ россіянъ, ибо въ нихъ залогъ нашей славы, могущества и величія.

«И вотъ здѣсь именно, на этой разстилающейся равнинѣ, впервые Великій Петръ на дѣлѣ доказалъ, какъ необходимы были для Россія его преобразованія и нововведенія, которыя далеко не всѣмъ нравились и одобрялись. Въ битвѣ при Лѣсной наглядно обнаружились преимущества той новой системы, которую заимствовалъ у сосѣдей Петръ. Обученные ученики поменялись ролями съ учителями. Торжествующіе шведы должны были испытать первое пораженіе отъ тѣхъ, которыхъ они не хотѣли считать серьезнымъ противникомъ.

«Вполнѣ понятной становится радость Петра по поводу этой первой побѣды русскихъ надъ шведами. Доказавъ правильность предпріятій его, она въ то же время вдохнула мужество и увѣренность въ россійское воинство. Отсюда начинается рядъ новыхъ успѣховъ русскаго оружія, завершившихся славной побѣдой подъ Полтавой, сразу поставившей Россію въ число первоклассныхъ европейскихъ державъ.

«Такъ вотъ о чемъ говоритъ намъ, соотечественники, эта братская могила, вокругъ которой мы собрались. Она — колыбель нашего военнаго могущества. На костяхъ почивающихъ въ этой могилѣ воиновъ выросла новая Россія, они легли въ основаніе величія родины.

«О, какъ же дорога должна быть для насъ эта могила и какъ поучителенъ ея священный покой! Съ чувствомъ благоговѣнія приблизьтесь къ сему мѣсту прибывшіе изъ разныхъ мѣстъ нашего отечества вы, доблестные воины, потомки и преемники славы полковъ, участвовавшихъ въ историческомъ бою при Лѣсной. Познайте свое родство съ древними витязями, не плотское только, но и духовное, и храните въ своихъ сердцахъ доблесть и мощный духъ Петровыхъ воиновъ.

«Пастыри церкви! въ умиленіи сердца начните погребальныя пѣсни по почившимъ воинамъ, имѣя завѣтъ отъ Господа высоко ставить подвигъ тѣхъ, которые души свои положили за други своя.

«Все множество россіянъ разныхъ чиновъ и званій, объединенныхъ въ этотъ торжественный моментъ общимъ чувствомъ глубокаго почтенія къ своимъ доблестнымъ братіямъ, почивающимъ въ этой могилѣ, присоедините свои молитвы къ пѣснопѣніямъ церковнымъ.

«И пусть наша молитва, какъ фиміамъ кадильный высоко подымется къ престолу Господа и тамъ соединитъ насъ съ тѣми, объ упокоеніи которыхъ мы молимся.

«Они доблестно завершили свое земное теченіе и отошли къ Богу, но они живы у него, ибо Господь — *нѣсть Богъ мертвыхъ, но живыхъ*. Аминь».

Рѣчь эта, сказанная архипастыремъ съ большимъ воодушевленіемъ, произвела сильное впечатлѣніе и всѣ присутствовавшіе, при трогательныхъ звукахъ панихиды, слились въ горячей колѣнопреклоненной молитвѣ за души ИМПЕРАТОРА ПЕТРА I, его доблестныхъ сподвижниковъ, принца Гессенъ Дармштадтскаго и православныхъ воиновъ, на семъ полѣ брани за вѣру, Царя и отечество животъ свой положившихъ...

Во время панихиды на братскую могилу были возложены вѣнки: фарфоровый — отъ войскъ Виленскаго военнаго округа, съ надписью: «Героямъ, павшимъ подъ Лѣсной», и серебряный — отъ управленія Виленскаго, Ковенскаго и Гродненскаго генералъ-губернатора, съ надписью: «Богатырямъ Сѣверной войны. Деревня Лѣсная, 28-го сентября 1708 г.».

По окончаніи панихиды, крестный ходъ тѣмъ же порядкомъ возвратился въ Петровскій храмъ.

Было около пяти часовъ.

Въ 6 часовъ вечера въ Петровскомъ храмѣ началась торжественная всенощная. Служилъ преосвященный Митрофанъ. За тѣснотою древняго храма, владыка выходилъ на паперть, и всѣ молящіеся, въ числѣ нѣсколькихъ тысячъ, имѣли утѣшеніе видѣть столь рѣдкое въ селѣ пышное архіерейское служеніе и принять непосредственное участіе въ молитвѣ.

Въ совершеніи всенощной участвовало все духовенство, прибывшее изъ окрестныхъ селъ и мѣстечекъ. Прекрасно пѣли два хора: военный Александропольскаго полка и приходской — Пропойской церкви. Окончилась всенощная лишь въ 10 ч. вечера.

Въ этотъ же вечеръ въ офицерской палаткѣ капитанъ генеральнаго штаба В. Т. Федоренко дѣлалъ спеціальное сообщеніе о Лѣснянскомъ боѣ, съ демонстрированіемъ схемы военныхъ операцій 1708 года, которыя, какъ

извѣстно, происходили въ предѣлахъ Могилевской губерніи, и плана боя. Въ сообщеніи своемъ лекторъ съ надлежащею полнотой обрисовалъ какъ общую обстановку военныхъ дѣйствій 1708 года, такъ и въ особенности операціи русскихъ противъ корпуса Левенгаупта. Закончилъ г. Федоренко выясненіемъ значенія для дальнѣйшей войны побѣды подъ Лѣсною.

Офицерская семья наградила лектора дружными аплодисментами.

Программа перваго дня юбилейныхъ торжествъ была выполнена.

Стояла чудная лунная ночь. Все населеніе и прибывшіе съ крестными ходами богомольцы высыпали изъ избъ на улицы, гдѣ царило необычайное движеніе, прекратившееся только позднею ночью.

Съ разсвѣтомъ вся Лѣсная была уже снова на ногахъ. Начался второй день юбилейныхъ празднествъ. Съ самаго ранняго утра тысячи бѣлоруссовъ, въ своихъ праздничныхъ національныхъ костюмахъ, спѣшили въ Лѣсную. Къ восьми часамъ утра народа собралось уже до десяти тысячъ. Въ окрестностяхъ Лѣсной образовались цѣлые таборы изъ пріѣхавшихъ крестьянскихъ телѣгъ. На площади между деревней и мѣстомъ предстоявшихъ торжествъ раскинулся деревенскій «кирмашъ» — ярмарка, гдѣ главный предметъ торговли составляютъ обычныя народныя лакомства. Все огромное поле вокругъ Петровскаго храма почти всплошную занято народомъ. Выдался рѣдкостный день. Солнце заливало яркимъ свѣтомъ чудную картину торжества и грѣло совсѣмъ по-лѣтнему: къ полудню термометръ поднялся до 20°. Ярко голубое небо совершенно чисто, нигдѣ ни облачка. Вообще, юбилейный день 28-го сентября 1908 г., составлялъ полную противоположность дню боя 28-го сентября 1708 г., когда стоялъ холодъ и къ вечеру поднялся свѣжный буранъ.

Въ 8 ч. утра, согласно программѣ дня, всѣ присутствовавшія массы народа придвинулись къ эстрадѣ, воздвигнутой на томъ-же полѣ близъ Петровскаго храма. Сюда же прибыли войсковыя части, бывшія на юбилейныхъ торжествахъ, и учащіеся окрестныхъ сельскихъ школъ. Членъ ИМПЕРАТОРСКАГО русскаго географическаго общества Е. Р. Романовъ, возбудившій еще въ 1888 г. дѣло о сооруженіи здѣсь памятника, предложилъ собравшимся общедоступное чтеніе, въ которомъ изложилъ краткую исторію Сѣверной войны и описалъ ходъ Лѣснянскаго боя, при чемъ тутъ же на мѣстѣ указалъ и важнѣйшіе пункты боя. Въ заключеніи лекторъ подробно остановился на выясненіи значенія этого боя для нарождающейся арміи и для Россіи, привелъ краткую исторію Петровскаго храма и сообщилъ о предстоящей закладкѣ новаго храма-памятника на отпущенныя по ВЫСОЧАЙШЕМУ повелѣнію средства.

На чтеніи угодно было присутствовать вр. командующему войсками виленскаго военнаго округа и многимъ изъ гг. офицеровъ.

По окончаніи чтенія, присутствовавшимъ была роздана брошюра того же автора, о чествуемомъ событіи, изящно изданная по распоряженію вр. командующаго войсками и снабженная портретомъ ИМПЕРАТОРА ПЕТРА I (съ гравюры Хубракена), видомъ Лѣснянскаго боя (съ картины Коцебу) и снимкомъ съ проекта заложеннаго храма.

Готчасъ же по окончаніи чтенія, въ Петровскомъ храмѣ началась литургія, которую съ рѣдкою пышностью, соборнѣ, при участіи всего много-

численнаго сонма прибывшаго духовенства совершалъ преосвященный Митрофанъ.

Въ 12 часовъ изъ церкви тронулся величественный крестный ходъ къ мѣсту закладки новаго храма-памятника, отстоящаго отъ древней Петровской церкви всего въ 60 саженяхъ.

Раздались звуки гимна: «Коль славенъ», войска взяли на караулъ. Длинный рядъ хоругвей, св. иконъ и крестовъ занялъ весь путь шествія крестнаго хода. Бѣлорусскія дѣвушки несли кіоты съ особо чтимыми иконами. Члены Могилевскаго и Ярославскаго отдѣловъ союза русскаго народа несли свои знамена. Залитая полуденнымъ солнцемъ, картина крестнаго хода поражала своимъ величіемъ и никогда не изгладится изъ памяти присутствовавшихъ.

Мѣсто закладки осѣнено павильономъ, изящно и со вкусомъ декорированныхъ флагами и зеленью. Вокругъ павильона строителемъ будущаго храма полк. Лидерсомъ широкою полосою изъ дерна выложенъ планъ будущаго храма въ натуральную величину.

Мѣстомъ для постройки храма выбранъ высшій пунктъ той части боевого поля, съ которой былъ направленъ послѣдній и окончательный ударъ на лѣвый флангъ непріятеля. Здѣсь были тогда пѣхотные полки Семеновскій и Преображенскій, и драгунскіе Троицкій, Владимирскій и Нижегородскій, бывшіе подъ командою принца Гессенъ-Дармштатскаго, гдѣ онъ, вѣроятно, и былъ смертельно раненъ, и еще два драгунскихъ полка, переведенныхъ сюда Петромъ съ лѣваго фланга по прибытіи Баура. Какіе именно были эти два полка, въ точности неизвѣстно.

Здѣсь же наши войска завладѣли мостомъ чрезъ р. Лѣснянку, чтобы отрѣзать шведамъ путь отступленія и хотя потомъ очистили его подъ напоромъ шведскаго обознаго прикрытія въ 3,000 ч., возвратившагося изъ Пропойска, но все же окончательно лишили непріятеля возможности иниціативы и заперли его въ вагенбургѣ на берегу рѣки. Непріятель принужденъ былъ бѣжать.

Сваи моста еще двадцать лѣтъ тому назадъ были видны въ числѣ нѣсколькихъ десятковъ. Теперь ихъ уцѣлѣло только четыре, у двора кр. Кудряваго. Рѣка Лѣснянка въ этомъ мѣстѣ довольно глубока и имѣетъ въ ширину около 30 саж. Но въ послѣднее время стала покрываться сверху растительнымъ покровомъ и имѣетъ поэтому двойной берегъ. Для того, чтобы добраться до нынѣшняго русла рѣки, необходимо на зыбучемъ покровѣ сдѣлать настилъ. Свободное отъ покрова водное пространство занимаетъ въ ширину 5—6 саж. Слѣдовъ бывшей здѣсь дороги не сохранилось, но имѣются совершенно отчетливые слѣды бывшихъ на обоихъ берегахъ рѣки постоялыхъ дворовъ — корчемъ, которые разрушились съ уничтоженіемъ моста и закрытіемъ дороги. Произошло это, вѣроятно, вскорѣ послѣ 1772 года, когда былъ проведенъ упоминавшійся выше Екатерининскій гостинецъ на Рабовичи, въ обходъ д. Лѣсной.

Слѣдовъ вагенбурга, понятно, не сохранилось, но остатки лагеря находятся въ крестьянскихъ огородахъ по прямой линіи къ востоку отъ древняго храма. Здѣсь на глубинѣ четверти аршина легко можно найти слѣды костровъ, крупныя кости быковъ, черепки посуды, и рядомъ — осколки русскихъ гранатъ, поражавшихъ шведовъ въ ихъ лагерѣ. При небольшихъ усиліяхъ можно возстановить рядъ такихъ кострищъ, а съ ними и границы лагеря.

Освященіе памятника.

Здѣсь же, на гребнѣ покатости, спускающейся къ рѣкѣ, поставленъ и памятникъ.

Всѣ эти три пункта: Петровская церковь, новый храмъ и памятникъ составляютъ треугольникъ, обращенный основаніемъ къ востоку и вершиною къ западу. Южный уголъ основанія составляетъ Петровскій храмъ, сѣверный — вновь воздвигаемый храмъ и вершину — памятникъ.

Памятникъ на Лѣснянскомъ полѣ, сооруженный полками, участвовавшими въ бою.

По прибытіи къ павильону, крестный ходъ окружилъ его съ трехъ сторонъ: съ востока стали кресты и образа, съ сѣвера и юга хоругви и знамена. Владыка съ духовенствомъ, вр. командующій войсками, генералитетъ, прибывшія депутаціи и представители высшей мѣстной администраціи

вошли подъ крышку павильона. Епископъ Митрофанъ обратился къ присутствующимъ съ слѣдующимъ словомъ:

«Господи Благослови!

Вчера мы вспоминали и говорили о доблестяхъ русскихъ воиновъ, павшихъ въ бою при Лѣсной. Предъ нами возстали величественные образы изъ нашего славнаго прошлаго, въ сознаніи нашемъ воскресли незабвенные черты Великаго Преобразователя Россіи и его соратниковъ и сподвижниковъ. Въ душахъ нашихъ росло, крѣпло и трепетало радостное, захватывающее своею силою чувство, проистекающее изъ сознанія нашей духовной близости, родства съ богатырями русской мощи.

Нынѣ, въ самый день знаменитаго Лѣснянскаго боя, разыгравшагося на этой, разстилающейся предъ нашимъ взоромъ, равнинѣ, намъ предлежитъ высокій и благородный долгъ доказать, что испытываемыя нами чувства не мимолетно только зародились въ нашихъ сердцахъ, что они не изгладятся у насъ подъ вліяніемъ другихъ, быстро смѣняющихся впечатлѣній, что они вытекаютъ изъ самой глубины нашего существа и посему неотдѣляемы отъ нашей русской сути.

Мы собрались, чтобы заложить первые камни того величественнаго и священнаго монумента, который отселѣ на вѣчныя времена будетъ краснорѣчиво свидѣтельствовать, какъ святая Русь умѣетъ благословлять, цѣнить и чтить подвиги своихъ сыновъ. Исповѣдывается вѣковѣчная истина: за Богомъ молитва, а за Царемъ служба не пропадетъ. Мысль о созданіи памятника, достойнаго имени героевъ Лѣснянской битвы, возникшая въ умѣ незабвеннаго ГОСУДАРЯ ИМПЕРАТОРА АЛЕКСАНДРА III, но не успѣвшая воплотиться во внѣ при его жизни, теперь осуществляется его Вѣнценоснымъ Сыномъ, точнымъ выполнителемъ священныхъ завѣтовъ своего Родителя.

Для вѣрующаго сердца особое утѣшеніе заключается въ томъ, что таковымъ воздвигаемымъ памятникомъ явится храмъ Божій, въ которомъ на вѣчныя времена будетъ твориться поминовеніе воиновъ, животъ свой положившихъ за родину свою.

Пройдутъ времена, смѣнятся поколѣнія и, быть можетъ, чрезъ какое либо столѣтіе будущіе потомки нынѣшней Россіи снова въ уреченный день 28-го сентября соберутся на это бранное поле, обагренное кровію ихъ предковъ, и величественный храмъ, возвышающійся здѣсь, скажетъ имъ о былыхъ подвигахъ русскихъ богатырей, костьми своими легшихъ за счастье отечества; повѣдаетъ онъ и о томъ почтеніи и благоговѣніи къ нимъ, какія въ свое время наполняли сердца благодарныхъ россіянъ; и будетъ этотъ храмъ живой связью прошлаго съ будущимъ, поколѣній бывшихъ и вновь грядущихъ.

Въ сознаніи важности историческаго момента, нами переживаемаго, съ горячей трепетной молитвой на устахъ за Царя, водрузимъ на этомъ бранномъ полѣ крестъ Христовъ, знаменіе мира, и пусть онъ осѣнитъ священный покой героевъ Лѣснянской битвы, доблестныхъ сподвижниковъ Петра.

Призри, Господи, съ высоты жилища Твоего на мѣсто сіе и освяти его къ прославленію имени Твоего. Аминь».

Начался торжественный чинъ водосвятія, затѣмъ водруженія креста на мѣстѣ будущаго престола и, наконецъ закладка храма во имя святыхъ первоверховныхъ апостоловъ Петра и Павла. Владыка священнымъ елеемъ

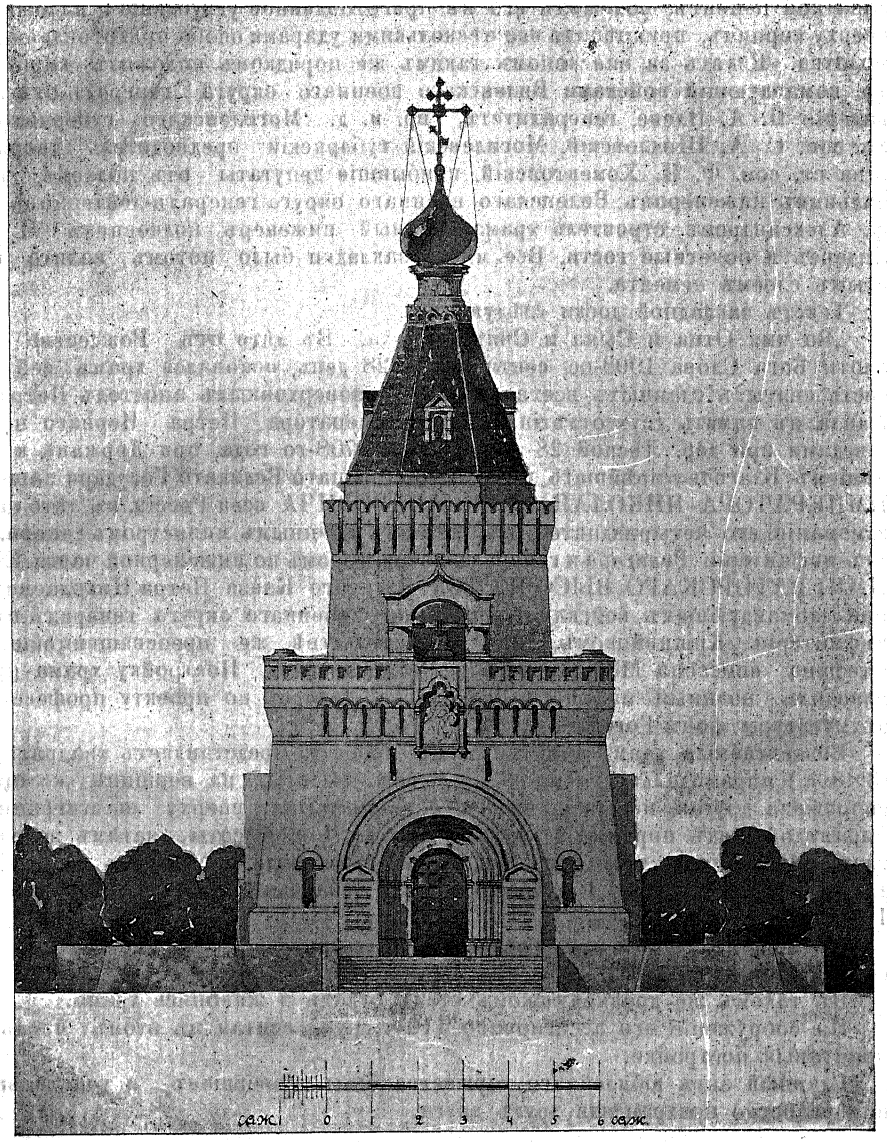

Видъ храма-памятника, воздвигаемаго на полѣ битвы.

помазалъ мѣсто вложенія мощей и, благословивъ серебряную доску съ надписью, укрѣпилъ ее, по прочтеніи текста прот. Туторскимъ, въ приготовленномъ мѣстѣ, въ алтарной стѣнѣ, надъ св. мощами. Было положено нѣсколько монетъ чеканки 1908 года, и началась закладка. Десятники

поднесли владыкѣ кирпичъ и цементъ. Преосвященный, взявъ особой лопаткой цементъ, положилъ его въ приготовленное углубленіе и наложивъ сверху кирпичъ, прикрѣпилъ его нѣсколькими ударами особо приготовленнаго молотка. Вслѣдъ за епископомъ такимъ же порядкомъ положилъ кирпичъ вр. командующій войсками Виленскаго военнаго округа генералъ-отъ-кавалеріи П. А. Плеве, генералитетъ, вр. и. д. Могилевскаго губернатора ст. сов. С. А. Шидловскій, Могилевскій губернскій предводитель дворянства ст. сов. Ф. Я. Хоментовскій, прибывшіе депутаты отъ полковъ, начальникъ инженеровъ Виленскаго военнаго округа генералъ-лейтенантъ Н. Ѳ. Александровъ, строитель храма военный инженеръ полковникъ И. А. Лидерсъ и почетные гости. Все мѣсто закладки было потомъ залито густымъ слоемъ цемента.

Текстъ закладной доски слѣдующій:

„Во имя Отца и Сына и Святаго Духа. Въ лѣто отъ Рождества по плоти Бога Слова 1908-ое, сентября въ 28 день, основался храмъ сей въ честь святыхъ славныхъ всехвальныхъ первоверховныхъ апостолъ Петра и Павла въ память двухсотлѣтія побѣды Императора Петра Перваго надъ шведами при дер. Лѣсной 28-го сентября 1708-го года, при Державѣ и велѣніемъ Благочестивѣйшаго Самодержавнѣйшаго Великаго Государя нашего ИМПЕРАТОРА НИКОЛАЯ АЛЕКСАНДРОВИЧА всея Россіи, въ лѣто царствованіи его четырнадцатое, въ бытность военнымъ министромъ генерала-отъ-инфантеріи Редигера и генералъ-инспекторомъ по инженерной части ЕГО ИМПЕРАТОРСКАГО ВЫСОЧЕСТВА Великаго Князя Петра Николаевича; при командующемъ войсками Виленскаго военнаго округа генералъ-отъ-инфантеріи Кршивицкомъ, при святительствѣ же преосвященнѣйшаго Стефана, епископа Могилевскаго и Мстиславскаго. Постройку храма производилъ военный инженеръ полковникъ Лидерсъ по проекту профессора архитектуры фонъ Гогена“.

Воздвигаемый храмъ-памятникъ, по проекту, представляетъ квадратную (8×8 с.) пирамидальную башню въ 6 саж. высоты, на вершинѣ которой сооружена другая, меньшая, въ 3½ с., прикрытая сверху шестигранной пирамидой; надъ пирамидой круглая шея въ 1 с. высоты, затѣмъ золотая глава Московскаго типа и крестъ. Внизу громадный постаментъ въ 16½ с. длины и ширины и въ 1 с. высоты, изъ гранита. Вся высота церкви 19½ саж.

Въ общемъ, храмъ представляетъ копію кремлевскихъ башенъ, съ необходимыми варіаціями.

Въ такомъ же древнерусскомъ стилѣ будетъ и живопись храма.

На сооруженіе его ассигновано 110 т. руб., считая въ этомъ числѣ и причтовыя постройки.

Главный актъ юбилейнаго торжества былъ совершенъ, и участвовавшіе радостно поздравляли другъ друга.

По окончаніи торжества закладки храма, крестный ходъ съ епископомъ Митрофаномъ во главѣ, и всѣ присутствующіе направились къ памятнику, сооруженному ко дню юбилея полками: лейбъ-гвардіи Преображенскимъ, Семеновскимъ и Кирасирскимъ ЕЯ ВЕЛИЧЕСТВА (бывшій Невскій драгунскій), гренадерскимъ Астраханскимъ ИМПЕРАТОРА АЛЕКСАНДРА III,

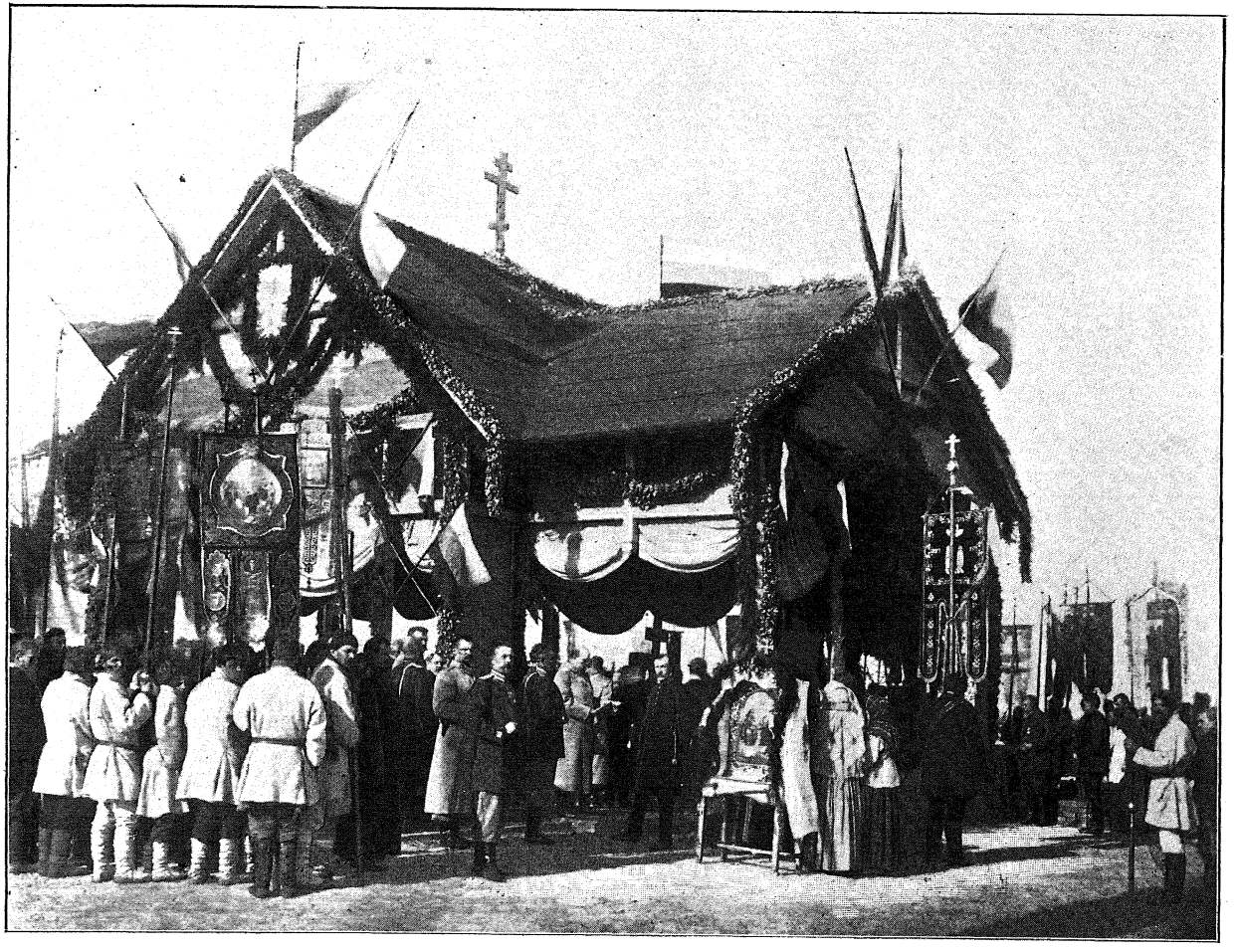

Павильонъ на мѣстѣ закладки храма-памятника.

Ингерманландскимъ ИМПЕРАТОРА ПЕТРА I, и 1-й ЕГО ВЫСОЧЕСТВА батареей лейбъ-гвардіи первой артиллерійской бригады, въ честь чиновъ названныхъ частей, павшихъ геройскою смертью въ Лѣснянскомъ бою.

Памятникъ работы академика Обера изображаетъ остроконечную скалу; на вершинѣ ея бронзовый орелъ въ натуральную величину, терзающій поверженное шведское знамя съ изломаннымъ древкомъ. Орелъ, съ распростертыми огромными крыльями, съ гордостью смотритъ на востокъ, на Москву, на Русь. У ногъ его славянская надпись: «Въ память сраженія при Лѣсной — матери Полтавской побѣды 1708 года 28-го сентября 1908 года». Подножіе памятника окружено земляным холмомъ въ видѣ усѣченной четырехгранной пирамиды.

Вообще, и по идеѣ, и по исполненію, памятникъ является художественнымъ произведеніемъ и вполнѣ отвѣчаетъ своей цѣли.

При пѣніи «Спаси, Господи, люди твоя» подошло духовенство къ памятнику. Войска и народъ стали у памятника четырьмя фасами, образовавъ вокругъ него квадратную площадь. Вотъ плавно опустилось бѣлое покрывало, епископъ окропилъ памятникъ св. водою. Служится краткое молебствіе съ возглашеніемъ многолѣтія ГОСУДАРЮ ИМПЕРАТОРУ и всему Царствующему Дому, св. синоду, епископу Митрофану, съ его богоспасаемою паствою, и всему христолюбивому Россійскому воинству, и затѣмъ „Вѣчной памяти" ИМПЕРАТОРУ ПЕТРУ ПЕРВОМУ, принцу Генриху Гессенъ-Дармштадскому и христолюбивымъ воинамъ, на семъ полѣ брани за вѣру Царя и отечество животъ свой положившимъ.

Духовенство съ крестнымъ ходомъ направляется въ Петровскій храмъ. Церковныя торжества кончились.

Войска съ вр. командующимъ во главѣ отдаютъ честь вновь открытому памятнику. Къ подножію памятника приносятся вѣнки. Генералъ-отъ кавалеріи П. А. Плеве обращается къ войскамъ съ слѣдующею рѣчью:

«Поздравляю васъ въ великимъ торжествомъ закладки храма и освященія памятника на томъ самомъ мѣстѣ, гдѣ 200 лѣтъ тому назадъ ИМПЕРАТОРЪ ПЕТРЪ ВЕЛИКІЙ съ доблестными воинами, предками тѣхъ славныхъ частей войскъ, представители которыхъ здѣсь присутствуютъ, одержалъ блестящую побѣду надъ шведами.

Эта побѣда была одержана благодаря той силѣ духа русскаго народа, которая, коренится въ его безпредѣльной любви къ Царю и непоколебимой вѣрности ему, въ безповоротной рѣшимости, ради одолѣнія враговъ, положить животъ свой за вѣру, Царя и родину.

Великій Царь зналъ эту силу, твердо вѣрилъ въ нее; онъ вѣрилъ, что, несмотря на неудачное начало войны, въ концѣ-концовъ онъ побѣдитъ именно этою силою, направляемою его великимъ геніемъ. И онъ побѣдилъ впервые здѣсь, при Лѣсной, того врага, который прославилъ себя своею непобѣдимостью.

Будемъ свято хранить и исполнять великіе завѣты доблестныхъ предковъ, памятуя, что эти завѣты — залогъ мощи Россіи.

Одушевляемые глубочайшими вѣрноподданническими чувствами къ обожаемому нами Державному Вождю русской арміи и Россіи, въ эти торжественныя минуты всѣ мы глубоко проникнуты одною общею мыслью, однимъ общимъ благоговѣйнымъ желаніемъ повергнуть къ стопамъ ЕГО ИМПЕРАТОРСКАГО ВЕЛИЧЕСТВА выраженіе волнующихъ насъ чувствъ, выра-

женіе нашей ничѣмъ непоколебимой готовности защищать Престолъ и Отечество, отдавая всѣ наши силы и жизнь нашу до послѣдней капли крови за вѣру православную, за Царя, за Русь Святую».

Съ этого самаго мѣста славной Лѣснянской битвы посылается слѣдующая телеграмма командующему войсками Виленскаго военнаго округа:

«Представители частей, участвовавшихъ въ сраженіи при Лѣсной, и полковъ Виленскаго округа, сформированныхъ въ царствованіе ПЕТРА ВЕЛИКАГО, равно и прочіе чины, присутствующіе на торжествѣ закладки храма и освященія памятника въ день двухсотлѣтней годовщины блестящей побѣды, горячо молились о здравіи и благоденствіи ЕГО ИМПЕРАТОРСКАГО ВЕЛИЧЕСТВА и всей ЦАРСКОЙ СЕМЬИ, и глубоко проникнутые воспоминаніями о великой доблести русскаго войска, вѣрные завѣтамъ славныхъ предковъ, просятъ повергнуть къ стопамъ своего ВЕРХОВНАГО ВОЖДЯ чувства безпредѣльной любви и непоколебимой готовности служить, не щадя силъ и жизни, на пользу и славу Царя и Родины».

Да здравствуетъ ЕГО ИМПЕРАТОРСКОЕ ВЕЛИЧЕСТВО! Ура!»

Могучее русское «ура», вырвавшееся изъ десяти тысячъ грудей, было отвѣтомъ на слова временно командующаго войсками. Сливаясь съ величественными звуками нашего національнаго гимна, громовыми раскатами оглашало оно обширное поле битвы. Энтузіазмъ бѣлорусскаго населенія неописуемъ. «Ура» гремитъ неумолчно, переходя съ одного фаса къ другому; летятъ вверхъ шапки; при звукахъ гимна многіе крестятся. Старики, помнящіе еще крѣпостное право, плачутъ. Казалось, бѣлоруссы, имѣвшіе столь тяжелое историческое прошлое, спѣшили теперь выразить предъ царской гвардіей и высокими гостями наболѣвшія у нихъ вѣками чувства одиночества и заброшенности и пріобщить себя къ великой русской семьѣ.

Наконецъ, все стихло. Временно командующій войсками сталъ у памятника. Начался пріемъ поздравленій отъ прибывшихъ депутацій. Первымъ выступилъ представитель ИМПЕРАТОРСКАГО русскаго военно-историческаго общества генералъ-маіоръ П. П. Потоцкій. Съ глубокимъ чувствомъ произнесъ онъ слѣдующее привѣтствіе.

«Если мы обратимъ вниманіе на внутренній бытъ нашего отечества въ третьей четверти XVII столѣтія, то увидимъ, что организаціей силъ, обезпечивающихъ отъ хищничества сосѣдей или отъ внутренней крамолы, государство наше далеко не обладало въ той степени, какая соотвѣтствовала бы обширности его владѣній и безграничной власти, сосредоточенной въ одномъ лицѣ — въ лицѣ Царя. Между тѣмъ, въ то же время у западныхъ сосѣдей нашихъ уже создавались и совершенствовались регулярныя арміи, перевѣсъ коихъ надъ русскими полчищами — хотя бы очень многочисленными — былъ очевиденъ. При постоянно совершенствуемой организаціи регулярныхъ военныхъ силъ у нашихъ западныхъ сосѣдей, особенно у шведовъ, Россія, при удободоступности ея границъ, легко могла сдѣлаться добычей какого-нибудь воинственнаго честолюбца, въ родѣ Карла XII, и если не навсегда, то на долгое время быть вычеркнутою изъ списка независимыхъ государствъ. Для устраненія такой бѣды прежде всего необходимо было противопоставить грозной наступательной силѣ силу оборонительную, равную ей по устройству и дисциплинѣ, необходимо было создать настоящую регулярную армію. Заслуга этого созданія всецѣло принадлежитъ ПЕТРУ ВЕЛИКОМУ.

Да здравствуетъ ЕГО ИМПЕРАТОРСКОЕ ВЕЛИЧЕСТВО «Ура!»

Когда юный Царь набиралъ въ старой Москвѣ свои потѣшныя роты, одни смѣялись, другіе роптали на пустую забаву. Но онъ и тогда думалъ, вопреки всѣмъ, свою глубокую думу о судьбахъ народа своего, и изъ этой забавы выросли полки, разбившіе на поляхъ Лѣсной грознаго шведа и сломившіе его на полѣ Полтавскомъ. На этихъ поляхъ посѣяно, облитое русской кровью, великое сѣмя, изъ котораго выросла русская армія, удивлявшая міръ и умилявшая родной народъ своими подвигами; выросъ русскій солдатъ, преданный долгу, благочестивый, способный забывать о своей жизни, умирая за земное отечество, потому что видитъ за нимъ отечество небесное.

Петръ зналъ русскую душу и угадалъ, что, ставъ на высотѣ власти первымъ работникомъ, онъ тысячи и милліоны работниковъ увлечетъ за собою и укажетъ вѣрный путь судьбамъ Россіи. «Я Царь вашъ, говорилъ онъ, а у меня мозоли на рукахъ ». Да хранятся же завѣты Петра всегда въ славной нашей арміи!

ИМПЕРАТОРСКОЕ русское военно-историческое общество, проявляя всегда самое живое участіе и интересъ къ памятнымъ днямъ нашего славнаго прошлаго, не можетъ не отмѣтить съ особымъ удовольствіемъ что первая же годовщина, въ празднованіи которой пришлось принять участіе этому, всего годъ тому назадъ зародившемуся, обществу, относится къ блестящей побѣдѣ подъ Лѣсной, явившейся «матерью» Полтавскаго успѣха.

ИМПЕРАТОРСКОМУ военно-историческому обществу особенно отрадно сознавать, что память объ этомъ боѣ неразрывно связана съ памятью о Великомъ Петрѣ, который лично руководилъ боемъ и велъ въ огонь свою «Петровскую» бригаду и который въ то же время является въ Россіи первымъ дѣятелемъ и по русской военной исторіи, т. е. уже по одному этому, независимо отъ другихъ величайшихъ государственныхъ заслугъ, безконечно близокъ обществу и его прямымъ задачамъ.

ИМПЕРАТОРСКОМУ военно-историческому обществу отрадно отмѣтить еще и то обстоятельство, что первый выпущенный имъ въ свѣтъ трудъ посвященъ бою подъ Лѣсной. Такимъ образомъ, тотъ бой, гдѣ по выраженію Петра была «первая солдатская проба», совпалъ по своей двухсотлѣтней годовщинѣ съ первой пробой общества на аренѣ его служенія военно-исторической наукѣ.

По порученію ИМПЕРАТОРСКАГО русскаго военно-историческаго общества горячо привѣтствую прибывшія на это торжество депутаціи — наслѣдниковъ той славы, которая 200 лѣтъ тому назадъ озарила въ этомъ глухомъ, до тѣхъ поръ неизвѣстномъ мѣстечкѣ знамена Великаго Петра и оружіе русскаго воина. Да здравствуютъ вѣрные преданіямъ русской славы эти славныя части и съ ними все русское воинство».

Изъ числа другихъ заслуживаетъ быть отмѣченнымъ адресъ депутаціи отъ ярославскаго отдѣла союза русскаго народа, прибывшей на юбилей, въ числѣ четырехъ членовъ, со своимъ знаменемъ, и доставившей для воздвигаемаго храма большого размѣра копію чудотворной Толгской иконы Божіей Матери. Адресъ составленъ въ слѣдующихъ выраженіяхъ: «Ваше высокопревосходительство, Павелъ Адамовичъ. Съ благоговѣйной радостью мы, посланные древнимъ Ярославлемъ, вручаемъ вамъ и всей собравшейся здѣсь рахной семьѣ образъ Пречистой Богоматери — списокъ чудотворной ея иконы, возсіявшей на Толгѣ въ 1314 г. Шесть вѣковъ назадъ Царица

Небесная ниспослала въ чудесахъ на Толгѣ свое благословеніе первому основанію русскаго единодержавія, положенному въ Ростово-Ярославскомъ краѣ благочестивыми руками вѣнценосныхъ героевъ вѣры и патріотизма. Шесть вѣковъ съ тѣхъ поръ Толгская икона Благодатной Собирательницы и Путеводительницы христолюбивыхъ русскихъ силъ служитъ для православнаго народа неизсякаемымъ источникомъ религіознаго и патріотическаго воодушевленія. Сей чудотворный образъ почитаемъ мы неодолимою крѣпостью для нашихъ вѣрованій, чувствованій, понятій, надеждъ и стремленій и для всего нашего духовно-нравственнаго бытія.

«Примите вы, ваше высокопревосходительство, и вы, неустрашимые соратники нашего Великаго Самодержца, сей священный даръ, подносимый древнимъ Ярославлемъ въ благословеніе вамъ и всему краю, и въ освященіе основанія храма-памятника, сооружаемаго на томъ мѣстѣ, гдѣ два вѣка назадъ Господь Силъ принялъ за святую Русь самоотверженную жертву вашихъ ратныхъ предковъ и даровалъ вождю ихъ Петру Великому «начальный день нашего добра». Да пребываетъ здѣсь образъ Царицы Небесной, какъ новый источникъ отрады, утѣшенія, чудесъ и милостей, являемыхъ на Толгѣ. Да послужитъ образъ сей благодатнымъ залогомъ торжества и славы русскаго имени въ этомъ краѣ, укрѣпляемомъ нынѣ храмомъ-памятникомъ Петровыхъ подвиговъ, которые, онъ, Великій, два вѣка назадъ совершилъ здѣсь съ помощью правосуднаго, предвѣчнаго Господа, во спасеніе державы своей отъ нападенія шведовъ и отъ козней иновѣрныхъ измѣнниковъ и продажныхъ инородцевъ.

«Просимъ и васъ, окрестные жители сего священнаго мѣста, непрестанно молиться Благодатной Матери Господа побѣдъ, да поможетъ Она, Владычица, вамъ свергнуть иго зависимости отъ инородцевъ и сдѣлаться родоначальниками новыхъ наслѣдниковъ той безсмертной славы, которую стяжали почивающіе здѣсь костьми христолюбивые сподвижники Великаго Петра.

«Въ ознаменованіе же сего радостнаго для русскихъ сердецъ торжества, просимъ ваше высокопревосходительство повергнуть къ подножію Царственнаго Престола Всероссійскаго Самодержца наши вѣрноподданническія чувства съ пламенными сыновними пожеланіями ЕМУ и ГОСУДАРЫНЯМЪ ИМПЕРАТРИЦАМЪ воспитать и узрѣть въ ГОСУДАРѢ НАСЛѢДНИКѢ ЦЕСАРЕВИЧѢ АЛЕКСІѢ НИКОЛАЕВИЧѢ творческій геній Великаго Петра, побѣдное счастіе Великой Екатерины, спасительный патріотизмъ незабвеннаго Дѣда Его Царя-Миротворца и безграничную доброту АВГУСТѢЙШИХЪ Родителей».

Подписанъ адресъ редакторомъ «Ярославскихъ Губ. Вѣд.» В. В. Астаповичемъ, ярославскими торговыми людьми и фабричнымъ рабочимъ.

Адресъ вложенъ въ роскошную папку изъ голубого сафьяна съ тисненою золотомъ надписью: «Представителю русскихъ христолюбивыхъ силъ на торжествѣ двухвѣкового юбилея побѣды Петра Великаго надъ шведами при дер. Лѣсной, 28-го сентября 1708 года, генералу-отъ-кавалеріи Павлу Адамовичу Плеве, отъ ярославскаго отдѣла союза русскаго народа 28-го сентября 1708 — 1908 г.г.». Вверху папки прикрѣпленъ золотой эмалированный знакъ союза русскаго народа.

Вмѣстѣ съ адресомъ командующему войсками была передана для будущаго храма икона Толгской Богоматери. Принявъ адресъ, П. А. Плеве,

Представители частей войскъ, участвовавшихъ въ сраженіи при Лѣсной.

осѣняя себя крестнымъ знаменемъ, приложился къ иконѣ. Съ благоговѣніемъ стали прикладываться къ ней представители военныхъ частей; затѣмъ икона, какъ собственность военнаго вѣдомства, была перенесена военными въ церковь.

Командующій войсками сердечно благодарилъ ярославцевъ за адресъ, привѣтствія и принесенный даръ. «Очень благодаренъ и очень тронутъ, говорилъ П. А. Плеве, вниманіемъ ярославцевъ. Передайте мою и отъ имени всѣхъ военныхъ, сердечную благодарность ярославскому отдѣлу союза русскаго народа за его участіе въ нынѣшнихъ торжествахъ и вниманіе къ нимъ. Въ высшей степени благодарны мы за цѣнный даръ и принесенный намъ изъ далекаго Ярославля сердечный привѣтъ!» Затѣмъ командующій войсками выслушалъ краткую исторію иконы Толгской Богоматери и вновь благодарилъ ярославцевъ, причемъ, въ виду просьбы ихъ о выраженіи вѣрноподданническихъ чувствъ, разъяснилъ порядокъ направленія подобныхъ ходатайствъ.

Здѣсь же были прочитаны полученныя къ этому времени привѣтственныя телеграммы отъ гражданъ города Смоленска и отъ смоленской ученой архивной комиссіи. Вслѣдъ засимъ учащіеся пропойскаго народнаго училища вѣдомства министерства народнаго просвѣщенія, въ числѣ около 150 человѣкъ, стройно пропѣли извѣстное стихотвореніе Градцева въ переложеніи:

Было дѣло подъ Лѣсною,
Дѣло славное, друзья!
Мы дрались тамъ со шведомъ
Подъ знаменами Петра,
и т. д.

Временно-командующій войсками подошелъ къ юнымъ пѣвцамъ, изъ которыхъ многіе имѣли не болѣе 7 — 8 лѣтъ. и въ теплыхъ выраженіяхъ благодарилъ ихъ и учителя Буланова. Послѣднему П. А. Плеве передалъ 25 р. съ просьбой угостить дѣтей.

Войска выстроились къ церемоніальному маршу. Во главѣ съ временно-командующимъ войсками, всѣ депутаціи отъ войсковыхъ частей продефилировали предъ памятникомъ. Ген.-отъ-кав. Плеве при прохожденіи салютовалъ памятнику. Затѣмъ временно-командующій войсками, ставъ у памятника, пропустилъ мимо его церемоніальнымъ маршемъ прибывшую на торжество роту 161-го пѣхотнаго александропольскаго полка, расквартированнаго въ Могилевѣ. Молодецки прошла рота предъ памятникомъ доблести русскихъ воиновъ и удостоилась благодарности отъ командующаго войсками.

Такъ закончилось военное торжество въ этотъ знаменательный день.

Войска съ музыкою прослѣдовали къ своимъ баракамъ.

Тысячи народа еще долго съ благоговѣніемъ осматривали мѣстныя, отнынѣ историческія, святыни: вновь освященный памятникъ, заложенный Петропавловскій храмъ, храмъ Петра I и икону Толгской Божіей Матери.

По окончаніи торжествъ, присутствующимъ былъ предложенъ завтракъ въ особо устроенныхъ баракахъ. Мѣстные крестьяне также получили угощеніе.

Первый тостъ за завтракомъ былъ провозглашенъ вр. командующимъ войсками генераломъ-отъ-кавалеріи П. А. Плеве за драгоцѣнное здравіе ЕГО ИМПЕРАТОРСКАГО ВЕЛИЧЕСТВА и всего Царствующаго Дома.

Трудно представить себѣ тотъ взрывъ энтузіазма, который вызвалъ у присутствующихъ этотъ тостъ: громовое «ура» смѣнялось гимномъ, который исполнялъ оркестръ и пѣли всѣ присутствующіе, снова гремѣло «ура», сливалось съ гимномъ, покрывало его, вновь исполнялся гимнъ и т. д.

Второй тостъ генералъ Плеве предложилъ за процвѣтаніе полковъ, участвовавшихъ въ славномъ Лѣснянскомъ бою и сформированныхъ въ царствованіе Петра I, и за представителей ихъ; третій за преосвященнаго Митрофана, который своимъ присутствіемъ и участіемъ въ торжествахъ придалъ имъ подобающую величественность и пышность.

Преосвященный отвѣтилъ тостомъ за П. А Плеве.

Слѣдующій тостъ провозгласилъ управляющій губерніей вице-губернаторъ С. А. Шидловскій за командующаго войсками виленскаго военнаго округа К. Ѳ. Кршивицкаго, за помощника его П. А. Плеве, за полки, участвовавшіе въ сраженіи и сформированные Петромъ I, и за представителей ихъ.

Губернскій предводитель дворянства Ф. Я Хоментовскій произнесъ слѣдующій тостъ: «Битву подъ Лѣсною называютъ матерью Полтавской побѣды. Но она вмѣстѣ съ симъ есть и начало величія Россіи, ибо Петръ I здѣсь, на поляхъ Лѣсной, заложилъ первый камень въ строеніи Великой Россійской Имперіи, ибо здѣсь Петръ I, выражаясь фигурально, сдѣлалъ и живую брешь въ сооружаемомъ имъ окнѣ въ Европу. Но для насъ, господа, людей мѣстныхъ, знаменательно то обстоятельство, что это «начало добра» положено въ предѣлахъ Могилевской губерніи, въ мѣстѣ исконной и древней колыбели русскихъ славянъ. Это совпаденіе сугубо подымаетъ въ насъ высокія чувства патріотизма и національности и, движимые ими, мы, просимъ г. управляющаго губерніей повергнуть къ стопамъ обожаемаго Монарха наши вѣрноподданническія чувства и наши чувства глубокаго патріотизма».

Управляющій губерніей заявляетъ, что, исполняя всеобщее желаніе присутствующихъ, выраженное чрезъ предводителя дворянства, онъ посылаетъ слѣдующую телеграмму министру внутреннихъ дѣлъ: «Сегодня, въ предѣлахъ Бѣлоруссіи, древней колыбели русскаго славянства, совершена закладка храма-памятника ИМПЕРАТОРУ ПЕТРУ ВЕЛИКОМУ въ деревнѣ Лѣсной, Могилевской губерніи, на мѣстѣ одержанной имъ знаменательной побѣды надъ шведами, пробудившей угнетенныя національныя и патріотическія чувства здѣшняго края, сыгравшаго въ дѣлѣ защиты Россіи отъ властолюбивыхъ притязаній западныхъ сосѣдей такую же роль, какъ предъ западной Европой выполнила Великая Россія, выдержавшая на себѣ всѣ ужасы монгольскаго нашествія. Нынѣшнее торжество ярко свидѣтельствуетъ, что живъ здѣсь русскій духъ, жива исконная связь народа съ его Самодержавнымъ Царемъ. Прибывшіе въ Лѣсную духовенство, во главѣ съ епископомъ Гомельскимъ Митрофаномъ, гражданскія власти, представители дворянства, земскаго управленія, городовъ, крестьянскаго сословія, учащіе, учащіеся и мѣстное населеніе, одушевляемые высокимъ патріотическимъ чувствомъ, просятъ меня повергнуть къ стопамъ ЕГО ИМПЕРАТОРСКАГО ВЕЛИЧЕСТВА выраженія безпредѣльной любви и вѣрноподданнической преданности. Счастливъ представить объ этомъ вашему высокопревосходительству для всеподданнѣйшаго доклада ГОСУДАРЮ ИМПЕРАТОРУ. Исправляющій должность Могилевскаго губернатора *Шидловскій*».

Вслѣдъ засимъ генералъ Плеве въ сердечныхъ выраженіяхъ поблагодарилъ Могилевскую администрацію въ лицѣ С. А. Шидловскаго, дворянство и земство за то участіе, которое проявлено ими къ настоящему празднеству.

Полковникъ л.-гв. Преображенскаго полка, флигель-адъютантъ Гольтгоеръ предложилъ тостъ за войска Виленскаго военнаго округа, за ихъ командующаго и за присутствующихъ представителей воинскихъ частей округа. Слѣдующій тостъ провозгласилъ онъ же за всѣхъ мѣстныхъ дѣятелей, такъ или иначе способствовавшихъ блестящему празднеству.

Епископъ Митрофанъ предложилъ тостъ за Е. Р. Романова, по иниціативѣ котораго возникла мысль о сооруженіи храма-памятника въ дер. Лѣсной, и который, по словамъ владыки, первый пробилъ тропу къ нынѣшнимъ Лѣснянскимъ торжествамъ и довелъ это патріотическое дѣло до конца.

Г. Казановичъ сказалъ слѣдующій тостъ: „Господа! Вчера мы ѣхали отъ Могилева къ дер. Лѣсной. Эти мѣста во времена до-Петровскія представляли собою непроходимыя дебри. Изъ Могилевской губерніи всѣ въ то время бѣжали. Она служила даже мѣстомъ ссылки. Во всемъ Могилевскомъ ключѣ насчитывалось 178 душъ обоего пола! Не то мы встрѣчали на своемъ пути, слѣдуя въ Лѣсную. Направо и налѣво екатерининской дороги видѣли мы обработанныя поля, крестьянъ и крестьянокъ, толпой шедшихъ на работу, стада, табуны лошадей. Правда, въ нашей губерніи скотъ еще не крупенъ, лошади мелки, но зато въ губерніи нашей мало безлошадныхъ. Населеніе въ десять тысячъ разъ увеличилось, мы насчитываемъ теперь 1.800.000. Кому же мы обязаны началомъ заселенія и внѣдреніемъ культурности въ нашъ край? Кому же, какъ не Великому Петру и его сподвижникамъ! Господа, битва при Лѣсной — это моментъ крутого поворота нашего Бѣлорусскаго края отъ запустѣнія къ началу его благополучія. Не касаясь общероссійскаго значенія, о которомъ довольно сказано, для Могилевской губерніи эта битва имѣетъ главенствующее значеніе, какъ краеугольный камень будущаго зданія культуры. Въ лицѣ моемъ земское управленіе Могилевской губерніи пожелало привѣтствовать тѣхъ, кои являются представителями достославныхъ предковъ, положившихъ предѣлъ всѣхъ золъ нашей Бѣлоруссіи. Господа! Я поднимаю бокалъ за славныхъ потомковъ покрытаго вѣчною славой орлинаго гнѣзда Петрова. Да здравствуютъ желанные гости на многія лѣта! Ура“!

Генералъ Преженцовъ предложилъ тостъ за Смоленскихъ гражданъ и Смоленскую ученую архивную комиссію, полковникъ Гольтгоеръ — за генерала Потоцкаго и Ярославскую депутацію, за Пропойскаго учителя Буланова, за волостныхъ старшинъ, сельскихъ старостъ и чиновъ полиціи.

Ярославскій депутатъ, отвѣчая на привѣтствіе, сказалъ приблизительно слѣдующее: «Сердечно тронуты мы, ярославцы, тѣмъ радушіемъ и тѣмъ вниманіемъ, съ какими отнеслись къ намъ и нашему скромному участію въ нынѣшнемъ свѣтломъ праздникѣ. Вашъ привѣтъ снесемъ мы пославшимъ насъ и тѣмъ заставимъ и ихъ пережить не одну свѣтлую минуту. Посылая насъ въ Лѣсную, въ глубь старой Бѣлоруссіи, мнѣ — говорилъ ораторъ — ярославцу по мѣсту жительства и коренному Бѣлоруссу по рожденію, наши ярославцы завѣщали: «отправляйся къ родичамъ своимъ, передай имъ нашъ братскій привѣтъ и скажи имъ слѣдующее: съ мутнымъ потокомъ революціи донеслась до насъ, ярославцевъ, странная и

непонятная вѣсть, будто братья наши, бѣлоруссы, стали прислушиваться къ разрушительнымъ толкамъ о какой-то автономіи Бѣлоруссіи. Передайте же нашимъ роднымъ и кровнымъ братьямъ, что Великая Русь не вѣритъ этимъ толкамъ: она объединена съ Бѣлой Русью неразрывными узами — единствомъ вѣры, языка, и единой Державой Великихъ Самодержцевъ всея Россіи. И въ нынѣшній день связь закрѣпляется и освящается завѣтными воспоминаніями о той братской святой крови русскихъ витязей, которая пролита 200 лѣтъ тому назадъ на Лѣснянскомъ полѣ»...

Свою рѣчь ораторъ заключилъ тостомъ за вѣчное, неразрывное и нераздѣльное единеніе Бѣлой и Великой Руси.

Старшины трехъ волостей, бывшихъ въ 1708 году театромъ войны, провозгласили тостъ за ГОСУДАРЯ ИМПЕРАТОРА и просили управляющаго губерніей объ отправленіи всеподданнѣйшей телеграммы ЕГО ВЕЛИЧЕСТВУ съ выраженіемъ ихъ безпредѣльной преданности. Къ нимъ тотчасъ же присоединились всѣ остальные старшины, и управляющимъ губерніей были отправлены слѣдующія телеграммы:

Отъ трехъ волостей, бывшихъ театромъ войны, коимъ особо разрѣшено было празднованіе юбилея:

«Мы, крестьяне Пропойской, Грудиновской и Долгомохской волостей, 28-го сентября собравшись въ дер. Лѣсной на разрѣшенный ГОСУДАРЕМЪ ИМПЕРАТОРОМЪ 200-лѣтній юбилейный праздникъ въ память славной побѣды русскихъ войскъ надъ шведами у деревни Лѣсной, повергаемъ къ священнымъ стопамъ ЕГО ИМПЕРАТОРСКАГО ВЕЛИЧЕСТВА свои вѣрноподданническія чувства любви и преданности; молимъ Бога о продленіи драгоцѣнной жизни обожаемаго Монарха, ИХЪ ИМПЕРАТОРСКИХЪ ВЕЛИЧЕСТВЪ ГОСУДАРЫНЬ ИМПЕРАТРИЦЪ, НАСЛѢДНИКА ЦЕСАРЕВИЧА и всего Царствующаго Дома на многія лѣта. Ура».

Отъ всего крестьянскаго населенія:

«Представители всего крестьянскаго населенія Могилевской губерніи и старшины всѣхъ волостей Быховскаго уѣзда, исполненные радостью по поводу торжественнаго празднованія при деревнѣ Лѣсной 200 лѣтняго юбилея побѣды славныхъ русскихъ войскъ надъ шведами, просятъ повергнуть къ стопамъ ГОСУДАРЯ ИМПЕРАТОРА чувства безпредѣльной любви, вѣрноподданнической преданности и готовности, по примѣру доблестныхъ предковъ витязей, грудью постоять за Обожаемаго Царя и дорогую родину».

Кромѣ того была послана министру внутреннихъ дѣлъ для доклада ГОСУДАРЮ ИМПЕРАТОРУ вѣрноподданническая телеграмма отъ отдѣловъ русскаго народа:

Представляю вашему высокопревосходительству для доклада ГОСУДАРЮ ИМПЕРАТОРУ:

«Представители отдѣловъ союза русскаго народа: Ярославскаго, Могилевскаго губернскаго и Чаусскаго — участники свѣтлыхъ торжествъ, состоявшихся въ Лѣсной въ память доблестнаго Царя-Героя и достойныхъ сподвижниковъ, повергаютъ къ подножію Царственнаго Престола Всероссійскаго Самодержца ихъ вѣрноподданническія чувства съ пламенными пожеланіями — да витаетъ вѣчно въ Державныхъ Преемникахъ Великаго Петра его могучій побѣдный геній для славы и счастія всей Державы Россійской».

Предводитель дворянства Хоментовскій провозгласилъ тостъ за русскую

Группа лицъ у Лѣснянской церкви, во главѣ съ Могилевскимъ Губернаторомъ, Генералъ-Маіоромъ Барономъ К. С. Нолькенымъ, присутствовавшихъ 15 февраля 1909 года на освященіи колоколовъ и предметовъ церковнаго обихода, пріобрѣтенныхъ на средства, пожертвованныя ИХЪ ИМПЕРАТОРСКИМИ ВЕЛИЧЕСТВАМИ.

армію, сказавъ, что если когда, то именно сегодня, въ двухсотлѣтній юбилей знаменитѣйшей побѣды Петра Великаго надъ шведами, и если гдѣ, то здѣсь, въ предѣлахъ Могилевской губерніи, на полѣ Лѣснянской битвы, онъ за особое счастье для себя считаетъ высоко поднять бокалъ отъ лица дворянства Могилевской губерніи въ честь славнаго русскаго воинства и выпить за здоровье представителей тѣхъ частей и полковъ, которые участіемъ своимъ въ знаменитой битвѣ стяжали русскому оружію безсмертную славу. Тостъ этотъ вызвалъ восторженное «ура» всѣхъ присутствующихъ.

Полковникъ Гольтгоеръ отвѣтилъ тостомъ за предводителя дворянства Хоментовскаго и за всѣхъ дворянъ Могилевской губерніи.

Въ это время были получены телеграммы отъ командира л.-гв. Преображенскаго полка, свиты ЕГО ВЕЛИЧЕСТВА генералъ-маіора Драгомирова. Въ одной онъ привѣтствовалъ командующаго войсками съ знаменательнымъ праздникомъ, другая на имя управляющаго губерніей была слѣдующаго содержанія: «Принося свои поздравленія съ торжествомъ сегодняшней славной годовщины, преображенцы просятъ васъ, губернскаго и уѣзднаго предводителей, предсѣдателя управы, земскаго начальника, могилевскаго полиціймейстера и всѣ мѣстныя власти принять ихъ искреннюю благодарность за радушный пріемъ нашихъ представителей и любезное имъ содѣйствіе».

Подобную же телеграмму прислалъ изъ Москвы и гренадерскій Астраханскій ИМПЕРАТОРА АЛЕКСАНДРА III полкъ.

Присутствующіе отвѣчали на эти телеграммы тостами въ честь названныхъ полковъ.

Не перечисляя всѣхъ тостовъ, общее число которыхъ было свыше шестидесяти, слѣдуетъ сказать, что любезные хозяева отнеслись въ нихъ съ истиннымъ радушіемъ къ своимъ почетнымъ гостямъ, а гости съ лихвою отблагодарили хозяевъ. Не были забыты будущіе строители храма: начальникъ инженеровъ Виленскаго военнаго округа генералъ-лейтенантъ Н. Ѳ. Александровъ и полковникъ И. А. Лидерсъ, генералъ-маіоръ А. В. Жиркевичъ, ближайшіе распорядители празднества В. Т. Федоренко, С. И. Казановичъ, В. Ѳ. Полубинскій, замѣститель предсѣдателя земской управы И. М. Мусерскій. За мѣстныхъ крестьянъ оказавшихъ столько радушія своимъ дорогимъ гостямъ, предложилъ тостъ флигель-адъютантъ Гольтгоеръ.

За присутствующихъ духовныхъ особъ поднялъ бокалъ генералъ Плеве. Задушевными тостами обмѣнялись полки между собою. Здравицу за Александропольскій полкъ предложилъ временно-командующій войсками. Одинъ изъ мѣстныхъ землевладѣльцевъ, студентъ, предложилъ тостъ за союзъ русскаго народа.

Начавшійся тостомъ за здравіе ГОСУДАРЯ ИМПЕРАТОРА, завтракъ и окончилъ такимъ же тостомъ, провозглашеннымъ генераломъ-отъ-кавалеріи Плеве. Могучее «ура» вновь огласило своды барака и, сливаясь съ звуками гимна, далеко разнеслось по широкому полю.

Завтракъ кончился, а съ нимъ окончились и чудныя Лѣснянскія торжества, обратившіяся изъ скромнаго мѣстнаго праздника, какъ предполагалось сначала, во всенародное общегосударственное празднество, привлекшее вѣрныхъ сыновъ Россіи со всѣхъ концовъ ея, чтобы достойнымъ образомъ почтить память доблестныхъ предковъ и Великаго Царя-Преобра-

зователя, положившаго здѣсь, въ Лѣсной, одинъ изъ краеугольныхъ камней въ строеніи ея могущества.

Въ торжествѣ приняли участіе всѣ наши сословія: духовенство, во главѣ съ епископомъ; армія всѣхъ родовъ и видовъ оружія — гвардія, артиллерія, кавалерія и пѣхота, отъ генераловъ до нижнихъ чиновъ; администрація съ губернаторомъ во главѣ, дворянство, земство, ученое и учебное сословія, землевладѣльцы, купечество, великое въ бѣдности своей русское крестьянство и рабочіе.

На Лѣснянскихъ торжествахъ все это жило однимъ біеніемъ пульса, испытывало одинаковыя чувства, объединилось въ одну тѣсную русскую семью. Недаромъ студентъ поднималъ тостъ за союзъ русскаго народа. Здѣсь этотъ союзъ совершился воочію и Лѣснянскія торжества никогда не изгладятся изъ памяти русскаго народа. Въ эти великіе дни здѣсь, не замирая ни на минуту, ключемъ била жизнь русскаго народа, и юбилейныя празднества въ другихъ городахъ, не исключая и Петербурга, были лишь далекимъ отзвукомъ здѣшнихъ великолѣпныхъ празднествъ.

Еще одну заслугу имѣли Лѣснянскія торжества предъ Россіей: они дали ей знаніе о родномъ бѣлоруссѣ. Могилевская губернія была прародиной славянъ Западной Россіи. Всего въ 17 вер. отъ Лѣсной находится р. Песчанка, гдѣ древніе могилевцы-радимичи сражались съ воеводою Владиміра Волчьимъ-Хвостомъ. Войдя въ составъ складывавшагося русскаго государства, радимичи — бѣлоруссы спустя четыре вѣка были отторгнуты отъ Россіи, и въ то время, когда восточная Русь изнывала подъ игомъ азіатскихъ ордъ, бѣлоруссовъ угнетала Литва, Польша, Римъ. Какъ восточная Русь оберегла отъ татаръ западную Европу, такъ Бѣлоруссія приняла на себя удары враждебныхъ западныхъ сосѣдей и задержала ихъ дальнѣйшее шествіе на Россію.

Отторгнутая вѣками, Бѣлоруссія сохранила и свой языкъ, свою вѣру, свои древнеславянскіе обряды, обычаи, право, костюмы. Великая Екатерина возвратила, наконецъ, Россіи ея древнее достояніе. Но Россія до сихъ поръ не знаетъ Бѣлоруссіи, и она все еще живетъ въ одиночествѣ, предоставленная своимъ собственнымъ силамъ, еще не окрѣпшимъ послѣ многовѣковаго физическаго и духовнаго плѣна.

И вотъ здѣсь, на Лѣснянскихъ торжествахъ, русскіе гости впервые увидѣли Бѣлоруссію, какъ она есть; впервые узнали бѣлоруссовъ, впервые оцѣнили ихъ приверженность къ русскимъ національнымъ идеаламъ, ихъ преданность православной вѣрѣ, ихъ горячій патріотизмъ и непоколебимую вѣрность русскому Царю. Они видѣли бѣлорусскихъ бояръ, бѣлорусское духовенство, бѣлорусскій народъ — и не могли не понять ихъ чаяній, не могли не воздать имъ должное, не могли не оцѣнить ихъ, не оплатить любовью за любовь. Братъ познался брата, и оба отнынѣ пойдутъ вмѣстѣ по одному пути.

И въ этомъ — великая заслуга Лѣснянскихъ торжествъ, которая, несомнѣнно, дастъ плодъ свой на пользу и славу общей нашей матери — Великой Россіи.

Въ 5 часовъ гости Лѣсной стали разъѣзжаться. Предъ отъѣздомъ почетнымъ гостямъ были розданы оттиски извѣстныхъ петровскихъ медалей: «Достойному достойное. За Левенгаутскую баталію».

Группа лицъ у памятника въ деревнѣ Лѣсной, во главѣ съ Могилевскимъ Губернаторомъ, Генералъ-Маіоромъ Барономъ К. С. Нолькенымъ, присутствовавшихъ 15 февраля 1909 года на освященіи колоколовъ и предметовъ церковнаго обихода, пріобрѣтенныхъ на средства, пожертвованныя ИХЪ ИМПЕРАТОРСКИМИ ВЕЛИЧЕСТВАМИ.

Въ Кутнѣ вр. командующему войсками генералу отъ кавалеріи Плеве доставлена ВЫСОЧАЙШАЯ телеграмма слѣдующаго содержанія:

Пропойскъ, Лѣсная, генералу отъ кавалеріи Плеве.

Переносясь мысленно на мѣсто достопамятной битвы, ставшей, по слову Царя Побѣдителя, матерью Полтавской баталіи, Я молитвенно пребываю вмѣстѣ со всѣми собравшимися на торжество закладки церкви и освященія памятника, сооруженнаго вѣрными завѣтамъ своихъ предковъ потомками. Да напоминаютъ и воздвигаемые храмъ и памятникъ доблестные боевые подвиги ихъ славныхъ предковъ и да живетъ въ нихъ вѣчно Духъ Великаго Петра.

«НИКОЛАЙ».

Вр. командующій войсками громко прочелъ ВЫСОЧАЙШУЮ телеграмму всѣмъ присутствовавшимъ и она вызвала неописуемый восторгъ. Безконечное «ура» огласило сгѣны скромной сельской школы, ставшей свидѣтельницей столь рѣдкаго событія. Тотчасъ же ЕГО ВЕЛИЧЕСТВУ была отправлена слѣдующая отвѣтная телеграмма:

«Высокомилостивая телеграмма ВАШЕГО ИМПЕРАТОРСКАГО ВЕЛИЧЕСТВА преисполнила сердца всѣхъ присутствовавшихъ на торжествѣ закладки храма и освященія памятника неизъяснимымъ восторгомъ и глубочайшей благодарностью.

«Исключительная обстановка торжества, вызвавшая къ жизни величавые образы минувшаго, объединила въ чувствахъ патріотизма и безграничной любви къ Державному Хозяину Земли Русской всѣхъ духовныхъ, военныхъ и гражданскихъ чиновъ, представителей дворянства и земства и мѣстное крестьянское населеніе. Громовымъ «ура» встрѣчаемъ безконечно дорогой всегда для насъ тостъ за здравіе и благоденствіе ВАШЕГО ВЕЛИЧЕСТВА и АВГУСТѢЙШЕЙ Семьи ВАШЕЙ и горимъ желаніемъ на дѣлѣ доказать одушевляющія насъ всѣхъ чувства любви и преданности къ ВАШЕМУ ИМПЕРАТОРСКОМУ ВЕЛИЧЕСТВУ и Россіи».

Генералъ-отъ кавалеріи *Плеве.*

На телеграмму, посланную изъ Вильны командующимъ войсками, вслѣдствіе телеграммы изъ Лѣсной генерала-отъ-кавалеріи Плеве, военнымъ министромъ прислано слѣдующее сообщеніе:

«На всеподданнѣйше доложенной телеграммѣ вашей съ выраженіемъ вѣрноподданническихъ чувствъ представителей частей, участвовавшихъ въ сраженіи при Лѣсной и полковъ виленскаго военнаго округа, сформированныхъ въ царствованіе Петра Великаго, ГОСУДАРЬ ИМПЕРАТОРЪ Собственноручно изволилъ начертать:

«*Искренно всѣхъ благодарю*».

На всеподданнѣйшемъ докладѣ Министра Внутреннихъ Дѣлъ о вѣрноподданническихъ чувствахъ, заявленныхъ представителями духовенства, земскаго управленія и городовъ Могилевской губерніи, учащимися, волостными старшинами Быховскаго уѣзда и мѣстнымъ крестьянскимъ населеніемъ, по случаю торжественнаго празднованія въ дер. Лѣсной 200 лѣтняго юбилея побѣды русскихъ войскъ надъ шведами, ГОСУДАРЬ ИМПЕРАТОРЪ Собственноручно начертать соизволилъ:

«*Искренно всѣхъ благодарю*».

Въ Лѣсной вечеромъ состоялось народное гулянье. Былъ сожженъ фейерверкъ.

Такъ закончились чудные дни великолѣпныхъ Лѣснянскихъ празднествъ. Свѣтлая память о нихъ навсегда сохранится у населенія и у всѣхъ присутствовавшихъ депутатовъ, представителей и почетныхъ гостей.

Тѣни Великаго Петра и его доблестныхъ сподвижниковъ, несомнѣнно, витавшія въ эти дни надъ полями Лѣсной, могли видѣть, что благодарные потомки вполнѣ сознали и оцѣнили ихъ великія заслуги предъ Россіей.

Для сохраненія въ памяти народа и войскъ Виленскаго военнаго округа подвиговъ Царя Петра и молодой русской арміи подъ Лѣсною, г. Романовымъ ко дню юбилея составлена популярная брошюра о Сѣверной войнѣ и Лѣснянскомъ боѣ. Командующимъ войсками Виленскаго военнаго округа, попечителемъ учебнаго округа и управленіемъ Виленскаго, Ковенскаго и Гродненскаго генералъ-губернатора она распространена среди войскъ, народа и учащихся сѣверо-западнаго края.

Постройка храма памятника разсчитана на три строительныхъ періода и будетъ закончена къ 203-й годовщинѣ боя 28-го сентября 1911 года.

По окончаніи юбилейныхъ торжествъ, ИХЪ МПЕРАТОРСКІЯ ВЕЛИЧЕСТВА ГОСУДАРЬ ИМПЕРАТОРЪ и ГОСУДАРЫНЯ ИМПЕРАТРИЦА АЛЕКСАНДРА ѲЕОДОРОВНА, освѣдомившись о нуждахъ Лѣснянскаго храма, построеннаго Петромъ I на полѣ битвы, соизволили отпустить 1500 руб. на приведеніе его въ благоприличный видъ, подобающій его историческому значенію.

---

948 г.
Инв. № С. 20/24.